# مكتبة الأستاذ الدكتور محمد بن تركي التركي

## مخطوطة

مجمع الزوائد ومنبع الفوائد (ج٢)

## المؤلف

علي بن أبي بكر بن سليمان (الهيثمي)

## الملاحظات

- أصل هذه النسخة في المكتبة المحمودية، بالمدينة النبوية.

بسم الله الرحمن الرحيم

المملكة العربية السعودية
مركز خدمة السنة والسيرة النبوية
بالجامعة الإسلامية بالمدينة المنورة
بالتعاون مع مجمع الملك فهد لطباعة المصحف الشريف

تصوير
عبد الله محمد دهيش
قسم تصوير المخطوطات
مركز خدمة السنة والسيرة النبوية

١ - اسم الكتاب : مجمع الزوائد ومنبع الفوائد ..... الرقم : ٤٥٧
٢ - الفن : حديث ..... تاريخ التصوير : ١٢/١/١٤٠٩هـ
٣ - اسم المؤلف : الهيثمي .....
٤ - المكتبة : المحمودية بمكتبة الملك عبد العزيز بالمدينة المنورة التابعة لوزارة الحج والأوقاف

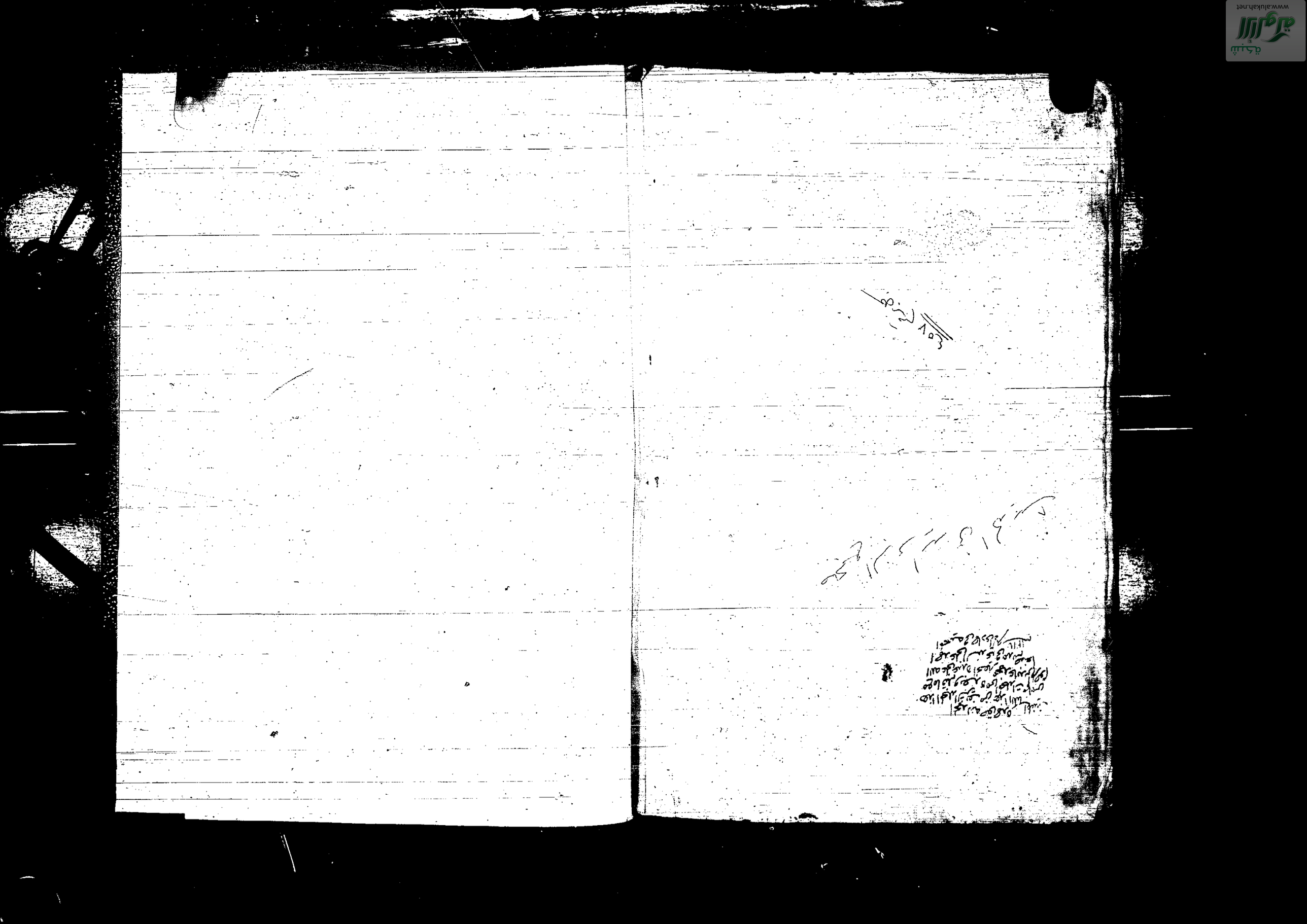

www.alukah.net

www.alukah.net

www.alukah.net

www.alukah.net

www.alukah.net

www.alukah.net

وعبدي أدى حق الله وحق مواليه فخرجه الترمذي وله شواهد فيها الاشارة الى الاطلاع عن ابي عمر رضي الله عنهما قال قال
رسول الله صلى الله عليه وسلم ان عبادا استخصهم لنفسه لقضاء حوائج الناس الى على نفسه ان لا يعذبهم والناس في الحساب
فخرجه الطبراني وابو نعيم عن ابي سعيد الخدري رضي الله عنه قال قال رسول الله صلى الله عليه وسلم ان للمهاجرين منابر من ذهب
يجلسون عليها يوم القيمة قد امنوا من الفزع اخرجه في مسنده وقد قلت

وزر سبعد قاضي حوائج خلقه ❊ وعبد تقي والشهيد بقتله
وام وتعليم اذان وهجرة ❊ فتمت بها السبعون من فضل فضله

هذا خطأ وصحتي ذهاب الجمعة بيت وزر اما من على الجماعة والجمعة

بسم الله الرحمن الرحيم وبه يستعين مسئلة ما تقولون في قول العلماء ان الله صلى الله عليه وسلم لا يبعث الى الملائكة ويقول
الحافظ ابن الدين العراقي ان السماء ليست محلا للتكليف وقد اشكل ذلك بامور منها قوله صلى الله عليه وسلم وارسلت
الى الخلق كافة والخلق تعم الانس والجن والملائكة وان فسر بالثقلين فقط فالمخصص وقوله تعالى ليكون
للعالمين نذيرا والعالم تعم الملائكة وقوله واوحي الي هذا القرآن لانذركم به ومن بلغ وقد ورد ان الملائكة
لا يفترون عن عبادة ربهم صريحا بانهم يتعبدون بعبادة هذه الامة وحديث بن عمر ان اهل السماء لا يسمعون
من اهل الارض الا اذان وحديث سلمان اذا كان الرجل في ارض فاقام الصلوة صلى خلفه من الملائكة ما يرى
طرفاه يركعون بركوعه ويسجدون بسجوده ويؤمنون على دعائه وقد قاتلت الملائكة الكفار ويحضرون الجمعة
وغير ذلك مما يطول اشكال ذلك الجواب الحمد لله والسلام على عباده الذين اصطفى سألت اكرمك الله فاحسنت
غاية الاحسان واوردت وانقنت كل الاتقان واجيبك عن ذلك بجوابين احدهما جدلي والآخر حقيقي
اما الجواب الجدلي فذلك الخلق تعم الملائكة نعم ومن بلغ جوابه منع الملازمة بينه وبين المدعى
الذي هو بعثته اليهم لان عباداتهم تكون بالاخذ عن ربهم او بارسال ملك الجبل او اسرافيل او غيرهما
والله تعالى يصطفي من الملائكة رسلا ومن الناس وقال الله تعالى قل لو كان في الارض ملائكة يمشون
مطمئنين لنزلنا عليهم من السماء ملكا رسولا وقوله ذلك ورد صريحا انهم يتعبدون بعبادات هذه الامة
ثم اوردت حديث بن عمر وليس فيه

من كتب علم الحديث

وقف مدرسة محمودية

ورق ٢٢٦ سطر ٢٦

الجزء الثاني من مجمع الزوائد ومنبع الفوائد للحافظ نور الدين الهيثمي

احد تلامذة الحافظ زين الدين العراقي

المخطوط عام ٨١١ هـ

اشتمل هذا المجلد من مجمع الزوائد على هذه الكتب

كتاب الصيام — كتاب الحج — كتاب الاضاحي — كتاب البيوع — كتاب الايمان والنذور

كتاب الاطعمة — كتاب الوصايا — كتاب الفرائض — كتاب العتق — كتاب النكاح

الصيد والذبائح والوليمة والعقيقة وما يعلق بالمولود — وفيه العارية والهبة والشفعة والقراض

الحديث ٤٧٨

وقف كتبخانه مدرسه محموديه

وقف كتبخانهٔ مدرسهٔ محموديه

بسم الله الرحمن الرحيم

# باب الصدقة

ان رسول الله صلى الله عليه وآله وسلم ولآله ولمن اتبعهم [illegible] عن عبد الله بن عمرو
ان رسول الله صلى الله عليه وآله وسلم وجد تمرة تحت جنبه من الليل فاكلها فلم
ينم تلك الليلة فقال بعض نسائه يا رسول الله ارقت الليلة فقال اني وجدت
تمرة فاكلتها وكان عندنا من تمر الصدقة فخشيت ان يكون منه، رواه احمد
ورجاله موثقون وعن ابي عمير او ابي عمرة قال كنا جلوسا عند رسول الله
صلى الله عليه وآله وسلم فجاء رجل بطبق عليه تمر فقال رسول الله صلى الله عليه
وآله وسلم ما هذا اصدقة او هدية فقال صدقة قال فقدمه الى القوم وحسن
رضوان الله عليه يتغمر من يده فاخذ الصبي تمرة فجعلها في فيه فادخل النبي
صلى الله عليه وآله وسلم اصبعه في الصبي فانتزع التمرة فقذف بها فقال انا آل
محمد لا تحل لنا الصدقة، رواه احمد والطبراني في الكبير الا ان احمد سماه
اسد بن مالك وسماه الطبراني رشدين بن مالك وفيه حفصة بنت طلق
ولم يرو عنها غير حرب بن واصل ولم يوثقها احد وعن عطاء السايب قال
حدثتني ام كلثوم ابنة علي قال اتيتها بصدقة كانت امرتها قالت احدر سامها
فان صون آل محمد لنا حلال وقد اخبرني ابي ان رسول الله صلى الله عليه وآله وسلم اخبرني انه من على
رسول الله صلى الله عليه وآله وسلم فقال له يا ميمون او يا معمر ان انا اهل بيت نهينا
عن الصدقة وان موالينا من انفسنا فلا تاكل الصدقة، رواه احمد والطبراني
في الكبير، وفي رواية عنه الطبراني في الكبير حدثني مولى رسول الله صلى الله
عليه وآله وسلم قال له ميمون او ذكوان، وعنه ايضا في رواية اخرى قال
له كيسان او معمر او ام كلثوم لم ار من روى عنها غير عطاء السايب وفيه
كلام وعن ابي الحمراء قال كنا عند الحسن بن علي عليهما السلام فسئل ما عقلت
من رسول الله صلى الله عليه وآله وسلم او عن رسول الله صلى الله عليه وآله وسلم
قال كنت اشتهي مع قمر على جرين من تمر الصدقة فاخذت تمرة فالقيتها في فيه
فاخذها بلعابها فقال بعض القوم وما عليك لو تركتها فقال انا آل محمد لا تحل
لنا الصدقة قال وعقلت منه الصلوات الخمس، رواه احمد وابو يعلى والطبراني

في الكبير



في الكبير ورجال احمد ثقات وعن ربيعة بن شيبان ابي الحوراء قال قلت للحسين
بن علي عليهما السلام ما تعقل عن رسول الله صلى الله عليه وآله وسلم قال صعدت
عرقة فاخذت تمرة فالقيتها في فيي فقال رسول الله صلى الله عليه وآله وسلم القها
فانا لا تحل لنا الصدقة، رواه احمد ورجاله ثقات وعن سلمان قال كان
النبي صلى الله عليه وآله وسلم يقبل الهدية، رواه احمد ورجاله رجال الصحيح
وعن سلمان قال اتيت النبي صلى الله عليه وآله وسلم بطعام وانا مملوك فقلت
هذه صدقة فامر اصحابه فاكلوا ولم ياكل ثم اتيته بطعام فقلت هدية اهديتها
لك اكرمك بها فاني رايتك لا تاكل الصدقة فامر اصحابه فاكلوا واكل معهم،
رواه احمد والطبراني في الكبير وفيه ابن اسحق وهو ثقة لكنه مدلس وبقية
رجاله رجال الصحيح وعن سلمان انه جا الى النبي صلى الله عليه وآله وسلم
بمايدة عليها رطب فقال ما هذا قال هذه صدقة عليك وعلى اصحابك قال يا سلمان
انا لا ناكل الصدقة فذهب بها سلمان فلما كان من الغد جاه سلمان بمايدة عليها
رطب فقال ما هذه المايدة قال هدية فقال لاصحابه اذنوا فاكلوا، رواه الطبراني
في الكبير ورجاله ثقات وعن ابي هريرة قال كان النبي صلى الله عليه وآله وسلم
اذا اتي بطعام من غير اهله سال عنه فان قيل هدية اكل وان قيل صدقة قال كلوا
ولم ياكل، رواه احمد ورجاله رجال الصحيح وعن ابن عباس قال بعث رسول الله
صلى الله عليه وآله وسلم ارقم بن ابي ارقم الزهري على بعض الصدقة فمر بابي رافع
فاستتبعه فاتا النبي صلى الله عليه وآله وسلم فذكر ذلك له فقال يا ابا رافع
ان الصدقة حرام على محمد وعلى آل محمد وان مولى القوم منهم او من انفسهم، رواه
ابو يعلى والطبراني في الكبير، وفيه محمد بن ابي ليلى وفيه كلام وعن ابن عباس
ان فتيانا من بني هاشم اتوا رسول الله صلى الله عليه وآله وسلم فقالوا يا رسول الله
استعملنا على الصدقة فنصيب منها ما يصيب الناس او يودي كما يودون فقال
انا آل محمد لا تحل لنا الصدقة وهي اوساخ الناس ولكن ما ظنكم اذا اخذت
عليه باب الجنة هل اوثر عليكم احدا، رواه الطبراني في الكبير وفيه عبد الله بن محمد
والد ابن المديني وهو ضعيف وعنه قال قال رسول الله صلى الله عليه وآله وسلم
لا تحل الصدقة لنا ولا لموالينا، رواه الطبراني في الاوسط وفيه اسمعيل بن عياش وفيه
كلام وعنه قال بعث نوفل بن الحرث ابنيه الى رسول الله صلى الله عليه وآله وسلم

فقال لهما انطلقا الى ابن عمكما لعله يستعين بكما على الصدقات لعلكما تصيبان شيئا
فلقيا عليا رضوان الله عليه فقال اني تاخذان فحدثاه حاجتهما فقال لهما ارجعا
فلما امسيا امرهما فجاءا ان ينطلقا الى رسول الله صلى الله عليه واله وسلم فلما دفعا الى
استاذنا فقال رسول الله صلى الله عليه واله وسلم ارضي عليك بجعفر ادخل على
ابي عمي فحدثا نبي الله صلى الله عليه واله وسلم بحاجتهما فقال نبي الله صلى الله عليه
واله وسلم لا يحل لكما ولا لاهل البيت من الصدقات شي ولا غسالة ايدي الناس ان
لكم في الخمس لما يغنيكم او يكفيكم، رواه الطبراني في الكبير وفيه حسين بن
قيس الملقب حنش وفيه كلام كثير وقد وثقه ابو محصن باب في الفقير
عن النبي صلى الله عليه وسلم ان امراة اهدت لها رجل شاة تصدق
عليها بها فامرها النبي صلى الله عليه واله وسلم ان تقبلها رواه احمد ورجال احمد
رجال الصحيح باب فيمن لا تحل له الزكوة عن عبد الرحمن بن ابي بكر
عن النبي صلى الله عليه واله وسلم قال لا تحل الصدقة لغني ولا لذي مرة سوي
رواه الطبراني في الكبير والبزار وفيه ابن لهيعة وفيه كلام وعن عبد الله بن
عدي بن الخيار ان رجلين اتيا رسول الله صلى الله عليه واله وسلم في حجة الوداع
يسالانه عن الصدقة فرفع لهما بصره وخفضه فراهما جلدين فقال ان شئتما
اعطيتكما ولا حظ فيها لغني ولا لقوي مكتسب، رواه الطبراني في الاوسط ورجاله
رجال الصحيح وعن ابي هريرة قال قال رسول الله صلى الله عليه واله وسلم لا تحل
الصدقة لغني ولا لذي مرة سوي، رواه احمد ورجاله رجال الصحيح **قلت**
وتاتي احاديث من هذا النحو في الباب الاتي ان شاء الله تعالى وعن ميسرة انهم جاءوا
الى عبد الله بن مسعود في زمن عثمان فقالوا اعطنا اعطيتنا فقال ما لكم عندي
عطاء انما اعطاؤكم من فيئكم وحزيتكم والصدقة لاهلها فلما ترددوا اليه جاء بالمفاتيح
الى عثمان فرمى بها وقال اني لست بخازن، رواه الطبراني في الكبير وميسرة
لا ادري من هو وقد وثقه ابن حبان باب في المساكين عن عبد الله بن مسعود قال قال
رسول الله صلى الله عليه واله وسلم ليس المسكين بالطواف ولا بالذي ترده التمرة
والتمرتان ولا اللقمة واللقمتان ولكن المسكين المتعفف الذي لا يسال الناس ولا
يفطن له فيتصدق عليه، رواه احمد ورجاله رجال الصحيح باب ما جاء في السوال
بالايدي عليه قال ربما سقط الخطام من يد ابي بكر الصديق رضي الله عنه

قال فيضرب



قال فيضرب بذراع ناقته فينيخها فياخذه قال فقالوا له اولا امرتنا فنناوله قال
ان حبيبي امرني ان لا اسال الناس شيئا، رواه احمد وفيه ابن ابي مليكة لم
يدرك ابا بكر وعبد الله بن لهيعة فيه كلام وقد وثق وعن ابي ذر قال بايعني
رسول الله صلى الله عليه واله وسلم خمسا وواسعني سبعا واشهد الله علي سبعا اني لا اخاف
من الله لومة لائم قال ابو المثنى قال ابو ذر وقد دعاني رسول الله صلى الله عليه
واله وسلم فقال هل لك في البيعة ولك الجنة قلت نعم وبسطت يدي فقال
رسول الله صلى الله عليه واله وسلم وهو يشترط علي ان لا تسال الناس شيئا
قلت نعم قال ولو سوطك ان سقط منك حتى تنزل فتاخذه، وفي رواية ان النبي
صلى الله عليه واله وسلم قال ستة ايام ثم اغفل يا ابا ذر ما يقال لك بعد
ثم قال في اليوم السابع قال اوصيك بتقوى الله في سر امرك وعلانيته فاذا
اسات فاحسن ولا تسال احدا شيئا وان سقط سوطك ولا تقبض امانة، رواه
كله احمد ورجاله ثقات وعن ابي امامة قال قال رسول الله صلى الله عليه
واله وسلم من يبايع فقال ثوبان مولى رسول الله صلى الله عليه واله وسلم بايعنا
يا رسول الله قال على ان لا تسالوا احدا شيئا فقال ثوبان فماله به يا رسول الله قال
الجنة فبايعه ثوبان قال ابو امامة فلقد رايته بمكة في اجمع ما يكون من الناس
سقط سوطه وهو راكب فربما وقع على عاتق رجل قينا وله فما ياخذه منه حتى يكون
هو ينزل فياخذه، وفي رواية عن ابي امامة قال جلس رسول الله صلى الله عليه
واله وسلم يوما في نفر من اصحابه فرفع رسول الله صلى الله عليه واله وسلم يده فقال
من يبايعني ثلاث مرات فلم يقم اليه احد الا ثوبان فذكر نحوه، رواهما الطبراني
في الكبير وفيه علي بن زيد وهو ضعيف وعن ابي ذر رضي الله عنه قال اوصاني
خليلي صلى الله عليه واله وسلم بسبع حب المساكين وان ادنو منهم وان انظر الى
من هو اسفل مني ولا انظر الى من هو فوقي وان اصل رحمي وان جفاني وان اكثر من
قول لا حول ولا قوة الا بالله العلي العظيم وان اتكلم بمر الحق وان لا تاخذني في الله
لومة لائم وان لا اسال الناس شيئا، رواه الطبراني في الكبير والصغير بنحوه واظنه
رواه احمد وله طرق تاتي في مواضعها ان شاء الله تعالى ورجاله ثقات الا ان الشعبي
لم اجد له سماعا من ابي ذر وعن ابن عباس قال قال رسول الله صلى الله عليه واله وسلم
لو يعلم صاحب المسالة ما له فيها لم يسال، رواه الطبراني في الكبير وفيه قابوس وفيه

كلام وقد وثق وعن امرسنان الاسلمية وكانت من المبايعات قالت جئت رسول الله
صلى الله عليه واله وسلم فقلت يا رسول الله اني جئتك على حياء ما جئتك حتى لجئت
من الحاجة فقال لو استغنيت لكان خيرا لك ، رواه الطبراني في الكبير ، وفيه
محمد بن حمير بن صالح وهو ضعيف وعن ابن عباس قال قال رسول الله صلى الله عليه
واله وسلم استغنوا عن الناس ولو بشوص السواك ، رواه البزار والطبراني ورجاله
ثقات وعن عايشة قالت قال رسول الله صلى الله عليه واله وسلم لئن يأخذ
احدكم حبلا فيأكل ويتصدق خير من ان يسأل الناس اعطوه او منعوه ، رواه البزار
ورجاله ثقات وعن ابي هريرة ان رجلين اتيا رسول الله صلى الله عليه واله وسلم
فسألاه فقال اذهبا الى هذه الشعوب فاحتطبا فبيعا ، فذهبا واحتطبا ثم جاءا
فباعا فاصابا طعاما ثم ذهبا فاحتطبا ايضا فجاءا فلم يزالا يحتطبان ثم ابتاعا
حمارين فقالا قد بارك الله لنا في امر رسول الله صلى الله عليه واله وسلم ، رواه البزار
وفيه بشر بن حرب وفيه كلام وقد وثق وعن ابي سلمة بن عبد الرحمن بن عوف عن
ابيه قال كانت لي عند رسول الله صلى الله عليه واله وسلم عدة فلما قبضه جئت
لتنجزها وعدني فمنعنيه فقول من استغنى يغنه الله ومن يستعف يعفه الله فقلت في نفسي
لاجربن لا اسأله صلى الله عليه واله وسلم شيئا ، رواه البزار وابو سلمة قيل انه لم يسمع من
ابيه وعن علي رضي الله عنه قال قال رسول الله صلى الله عليه واله وسلم من سأل مسألة
عن ظهر غنا استكثر بها من رضف جهنم قالوا وما ظهر غنا قال عشاء ليلة ، رواه عبد الله
بن احمد والطبراني في الاوسط وفي اسناده سماك بن ذكوان عن حبيب بن ابي ثابت
واحتج به وان اخرج له البخاري فقد ضعفه غير واحد ولم يسمعه من حبيب بينهما عمرو
بن خالد الواسطي كما حكاه ابن عدي في الكامل عن ابن صاعد وعلي بن خالد كذبه احمد
وابن معين والدارقطني وعن ابي سعيد الخدري قال قال عمر يا رسول الله لقد سمعت
فلانا وفلانا يحسنان الثنا ذكرا ان اعطيتهما دينارين فقال النبي صلى الله
عليه واله وسلم والله لكن فلانا ما هكذا لقد اعطيته ما بين عشرة الى مائة فما
تقول فيه اما والله ان احدكم ليخرج مسألته من عندي يتأبطها يعني يكون تحت ابطه
يعني نارا قال قال عمر يا رسول الله لم تعطيها اياهم قال فما اصنع يأبون الا ان
يأتوني ويأبى الله لي البخل ، وفي رواية لقد اعطيته ما بين العشرة الى المائة او قال المائتين
رواه احمد وابو يعلى والبزار بنحوه ورجال احمد رجال الصحيح وعن عمر رضي الله عنه

قال دخل رجلان



قال دخل رجلان على رسول الله صلى الله عليه واله وسلم يسألانه في شيء فاعطاهما دينارين
فخرجا يشتيان خيرا فدخلت عليه فقلت يا رسول الله رأيت فلانا وفلانا خرجا من عندك
يثنيان خيرا قال لكن فلانا ما يقول ذاك وان احدكم ليخرج بصدقته من عندي
متأبطها وانما هي له نار قلت يا رسول الله تعطيه وقد علمت انها له نار قلت فما اصنع
يأتيني يسألوني ويأبى الله عز وجل لي البخل ، **قلت** في الصحيح بعضه ، رواه ابو
يعلى في الكبير ورجاله ثقات وعن عبد الله بن جعفر بن اخي عكرمة عن رجل من ورثة ابيه
قالت له امه الا تنطلق فتسأل رسول الله صلى الله عليه واله وسلم كما يسأله الناس
فانطلقت اسأله فوجدته قائما يخطب وهو يقول من استعف اعفه الله ومن
استغنى اغناه الله ومن سأل الناس وله عدل خمس اواق فقد سأل الحافا فقلت
بيني وبين نفسي لناقة لها خير من خمس اواق ولغلامه ناقة اخرى خير من خمس
اواق فرجعت فلم اسأله ، رواه احمد ورجاله رجال الصحيح وعن ابي هريرة
قال قال رسول الله صلى الله عليه واله وسلم لا يفتح احدكم على نفسه باب مسألة
الا فتح الله عليه باب فقر ، رواه ابو يعلى من رواية محمد بن عبد الرحمن عن سهيل
والعلا لم اعرفه وعن ابن عمر يرفع الحديث الى النبي صلى الله عليه واله وسلم
قال لا تلحفوا في المسألة فانه من يخرج منا بها شيئا لم يبارك له فيه ، رواه ابو يعلى
ورجاله رجال الصحيح وعن سهيل بن الحنظلية الانصاري صاحب رسول الله
صلى الله عليه واله وسلم ان عيينة والاقرع سألا رسول الله صلى الله عليه
واله وسلم شيئا فامر معوية ان يكتب بطها وختمها رسول الله صلى الله عليه واله
وسلم وامرهما ان يدفعه اليهما قال فاما عيينة فقال ما فيه فقال فيه الذي امرت به
فقبله وعقده في عمامته وكان اعلم الرجلين واما الاقرع فقال الحمل صحيفة لا ادري
ما فيها كصحيفة المتلمس فاخبر معوية رسول الله صلى الله عليه واله وسلم بقولهما
وخرج رسول الله صلى الله عليه واله وسلم لحاجة فمر ببعير مناخ على باب المسجد
من اول النهار ثم مر به في آخر النهار وهو على حاله فقال ان صاحب هذا البعير فاسئلوني
فلم يوجد فقال رسول الله صلى الله عليه واله وسلم اتقوا الله في هذه البهائم اركبوها
صحاحا واركبوها سمانا كالمتشحط انها انه من سأل وعنده ما يغنيه فانما يستكثر
من جمر جهنم قالوا يا رسول الله وما يغنيه قال ما يغديه او يعشيه **قلت**
رواه ابو داود باختصار وجعل ان الذي قال الحمل صحيفة كصحيفة المتلمس هو عيينة

على العكس من هذا ، رواه احمد والبزار والطبراني في الكبير ورجال احمد رجال
الصحيح وعن مطرف بن عبد الله بن الشخير عن رجل من اصحاب النبي صلى الله
عليه وآله وسلم كان في الكوفة امير فخطب فقال ان في اعطاء هذا المال فتنة وفي
امساكه فتنة ولذلك قام به رسول الله صلى الله عليه وآله وسلم حتى فرغ ثم نزل
رواه احمد ورجاله رجال الصحيح وعن ثوبان عن النبي صلى الله عليه وآله وسلم
قال من سال مسالة وهو عنها غني كانت شينا في وجهه يوم القيمة ، رواه احمد
والبزار والطبراني في الكبير ورجال احمد رجال الصحيح وعن عمران بن حصين
قال قال رسول الله صلى الله عليه وآله وسلم مسالة الغني شين في وجهه يوم القيمة
رواه احمد والبزار ، وزاد ومسالة الغني نار ان اعطي قليل فقليل وان اعطي
كثيرا فكثير ، رواه احمد الطبراني في الكبير والاوسط ورجال احمد رجال الصحيح
وعن ابن عمر قال سمعت رسول الله صلى الله عليه وآله وسلم يقول المسالة كدوح
في وجه صاحبها يوم القيمة فمن شاء استبقى على وجهه واهون المسالة مسالة
ذي الرحم ومسالة في حاجة وخير المسالة المسالة عن ظهر غنا وابدا بمن تعول ، رواه
احمد ورجاله رجال الصحيح وعن جابر ان رسول الله صلى الله عليه وآله وسلم
قال من سال وهو غني عن المسالة حشر يوم القيمة وهو خموش في وجهه ، رواه
الطبراني في الاوسط ورجاله موثقون وعن حبشي بن جنادة قال سمعت رسول الله
صلى الله عليه وآله وسلم يقول من سال الناس في غير مصيبة حاجة فكانما يلغ
الرضف ، رواه الطبراني في الكبير ورجال الاولى رجال الصحيح ، وفي
اسناد الرواية الاخرى جابر الجعفي وفيه كلام وقد وثقه الثوري وشعبة
وعن مسعود بن عمرو ان النبي صلى الله عليه وآله وسلم قال لا يزال العبد
يسال وهو غني حتى يجيء وجهه ليس له عند الله وجه ، رواه البزار والطبراني
في الكبير وفيه محمد بن ابي ليلى وفيه كلام وعن سمرة بن جندب قال قال
رسول الله صلى الله عليه وآله وسلم لا تصلح المسالة لغني الا لذي دم او سلطان
رواه الطبراني في الاوسط وفيه عبد الله بن خراش وثقه ابن حبان وضعفه
جماعة وله عند الترمذي وابي داود والنسائي من رواية زيد بن عقبة عند
ان المسالة كد يكد بها الرجل وجهه الا ان يسال الرجل سلطانا او في امر
لا بد منه وعن ام الدرداء عن ابي الدرداء قالت قلت له مالك لا تطلب كما

يطلب

يطلب فلان وفلان قال اني سمعت رسول الله صلى الله عليه وآله وسلم يقول
ان وراءكم عقبة كؤودا لا يجوزها المثقلون فانا احب ان اتخفف لتلك العقبة
رواه الطبراني في الكبير ورجاله ثقات وعن حكيم بن حزام قال جاء مال من
البحرين فدعا النبي صلى الله عليه وآله وسلم العباس فحثى له قال ازيدك
قال نعم فحثى له قال ازيدك قال نعم فحثى له ثم قال ازيدك قال نعم
قال ابق لمن بعدك ثم دعاني فحثى لي فقلت يا رسول الله جئت لي وشرلي قال
لا بل شرلك فرددت عليه ما اعطاني ثم قلت لا والذي نفسي بيده لا اقبل
من احد عطية بعدك قال محمد يعني بن سيرين قال حكيم فقلت يا رسول الله
ادع الله ان يبارك لي قال اللهم بارك له في صفقة يده قلت
لحكيم حديث غير هذا في الصحيح ، رواه الطبراني في الكبير ، وله عنده رواية
اخرى انه اعان نفرين يوم احد فاصيبا فاتى النبي صلى الله عليه وآله وسلم
فقال يا رسول الله ان فرسي اصيبا فعوضني فاعطاه فاستزاده ، وفي الاولى
اسمعيل بن مسلم المكي وفيه كلام كثير وقد قيل انه صدوق يهم باب في اليد
العليا ومن احق بالصدقة عن عبد الله بن مسعود قال قال رسول الله صلى الله
عليه وآله وسلم الايدي ثلاثة فيد الله العليا ويد المعطي التي تليها ويد
السائل السفلى ، رواه احمد وابو يعلى ، وزاد ويد السائل السفلى الى يوم القيمة
فاستعف عن السؤال وعن المسالة ما استطعت فان اعطيت شيئا او قال خيرا
فلم تلبث وابدا بمن تعول وارضخ من الفضل ولا تلام على العفاف ورجاله
موثقون وعن عطية قال سمعت رسول الله صلى الله عليه وآله وسلم يقول
اليد المعطية خير من اليد السفلى ، رواه احمد والبزار والطبراني في الاوسط
والكبير الا انه قال عن عطية انه قدم على رسول الله صلى الله عليه وآله وسلم
في وفد قومه فلما دخلوا على النبي صلى الله عليه وآله وسلم قال هل قدم معكم احد
غيركم قالوا نعم فتى خلفناه على رحالنا قال ارسلوا اليه فلما رجعت عليه
وهم عنده استقبلني فقال ان اليد المعطية هي العليا وان السائلة هي السفلى
وما استغنيت فلا تسال فان مال الله مسئول ومسطا فكلمني رسول الله صلى الله
عليه وآله وسلم بلغني ، ورجال احمد ثقات وعن ابي ريشة قال اتيت النبي
صلى الله عليه وآله وسلم وهو يخطب ويقول اليد العليا امك وابا ك واختك

على العكس من هذا ، رواه احمد والبزار والطبراني في الكبير ورجال احمد رجال
الصحيح وعن مطرف بن عبد الله بن الشخير عن رجل من اصحاب النبي صلى الله
عليه وآله وسلم كان في الكوفة امير المخطب فقال ان في اعطاء هذا المال فتنة وفي
امساكه فتنة ولذلك قام به رسول الله صلى الله عليه وآله وسلم حتى فرغ ثم نزل
رواه احمد ورجاله رجال الصحيح وعن ثوبان عن النبي صلى الله عليه وآله وسلم
قال من سال مسالة وهو عنها غني كانت شينا في وجهه يوم القيمة ، رواه احمد
والبزار والطبراني في الكبير ورجال احمد رجال الصحيح وعن عمران بن حصين
قال قال رسول الله صلى الله عليه وآله وسلم مسالة الغني شين في وجهه يوم القيمة
رواه احمد والبزار ، وزاد ومسالة الغني نار ان اعطي قليل فقليل وان اعطي
كثيرا فكثير ، رواه احمد والطبراني في الكبير والاوسط ورجال احمد رجال الصحيح
وعن ابن عمر قال سمعت رسول الله صلى الله عليه وآله وسلم يقول المسالة كدوح
في وجه صاحبها يوم القيمة فمن شاء استبقى على وجهه واهون المسالة مسالة
ذي الرحم مسالة في حاجة وخير المسالة المسالة عن ظهر غنا وابدا بمن تعول ، رواه
احمد ورجاله رجال الصحيح وعن جابر ان رسول الله صلى الله عليه وآله وسلم
قال من سال وهو غني عن المسالة حشر يوم القيمة وهو خموش في وجهه ، رواه
الطبراني في الاوسط ورجاله موثقون وعن حبشي بن جنادة قال سمعت رسول الله
صلى الله عليه وآله وسلم يقول من سال الناس في غير مصيبة حاجة فكانما يلح
الرضف ، رواهما الطبراني في الكبير ورجال الاولى رجال الصحيح ، وفي
اسناد الرواية الاخرى جابر الجعفي وفيه كلام وقد وثقه الثوري وشعبة
وعن مسعود بن عمرو ان النبي صلى الله عليه وآله وسلم قال لا يزال العبد
يسال وهو غني حتى يخلق وجهه فما يكون له عند الله وجه ، رواه البزار والطبراني
في الكبير وفيه محمد بن ابي ليلى وفيه كلام وعن سمرة بن جندب قال قال
رسول الله صلى الله عليه وآله وسلم لا تصلح المسالة لغني الا من ذي رحم او سلطان
رواه الطبراني في الاوسط وفيه عبد الله بن خراش وثقه ابن حبان وضعفه
جماعة وله عند الترمذي وابي داود والنسائي من رواية زيد بن عقبة عند
ان المسالة كد يكدبها الرجل وجهه الا ان يسال الرجل سلطانا او في امر
لا بد منه وعن ام الدرداء عن ابي الدرداء قالت قلت له مالك لا تطلب كما

يطلب

يطلب فلان وفلان قال اني سمعت رسول الله صلى الله عليه وآله وسلم يقول
ان وراءكم عقبة كؤودا لا يجوزها المثقلون فانا احب ان اتخفف لتلك العقبة
رواه الطبراني في الكبير ورجاله ثقات وعن حكيم بن حزام قال جاء مال من
البحرين فدعا النبي صلى الله عليه وآله وسلم العباس فحثى له قال ازيدك
قال نعم فحثى له قال ازيدك قال نعم فحثى له ثم قال ازيدك قال نعم
قال ابو لمن يعدك ثم دعاني فحثى لي فقلت يا رسول الله خير لي وشر لي قال
لا بل شر لك فرددت عليه ما اعطاني ثم قلت لا والذي نفسي بيده لا اقبل
من احد عطية بعدك قال ابو محمد يعني بن سيرين قال حكيم فقلت يا رسول الله
ادع الله ان يبارك لي قال اللهم بارك له في صفقة يده قلت
حكيم حديث غير هذا في الصحيح ، رواه الطبراني في الكبير ، وله عند رواية
اخرى انه اعان بفرسين يوم احد فاصيبا فاتى النبي صلى الله عليه وآله وسلم
فقال يا رسول الله ان فرسي اصيبا فعوضني فاعطاه فاستزاده ، وفي الاولى
اسمعيل بن مسلم المكي وفيه كلام كثير وقد قيل انه صدوق وهم بان في اليد
العليا ومن احق بالصلة عن عبد الله بن مسعود قال قال رسول الله صلى الله
عليه وآله وسلم الايدي ثلاثة فيد الله العليا ويد المعطي التي تليها ويد
السايل السفلى ، رواه احمد وابو يعلى ، وزاد ويد السايل السفلى الى يوم القيمة
فاستعف عن السؤال وعن المسالة ما استطعت فان اعطيت شيئا او قال خيرا
فلمن تليك وابدا بمن تعول وارضخ من الفضل ولا تلام على العفاف ورجاله
موثقون وعن عطية قال سمعت رسول الله صلى الله عليه وآله وسلم يقول
اليد المعطية خير من اليد السفلى ، رواه احمد والبزار والطبراني في الاوسط
والكبير الا انه قال عن عطية انه قدم على رسول الله صلى الله عليه وآله وسلم
في وفد قومه فلما دخلوا على النبي صلى الله عليه وآله وسلم قال هل قدم معكم احد
غيركم قالوا نعم فتى منا خلفناه على رحالنا قال ارسلوا اليه فلما دخلت عليه
وهم عنده استقبلني فقال ان اليد المعطية هي العليا وان السايلة هي السفلى
وما استغنيت فلا تسال فان مال الله مسئول وسطا فكلمني رسول الله صلى الله
عليه وآله وسلم بلغني ، ورجال احمد ثقات وعن ابي ربيعة قال اتيت النبي
صلى الله عليه وآله وسلم وهو يخطب ويقول اليد العليا امك وابا ك واختك واخاك

شبكة الألوكة
www.alukah.net

وادناك فادناك ، رواه احمد والطبراني في الكبير وفيه المسعودي وهو ثقة
ولكنه اختلط وعن رجل من بني يربوع قال اتيت النبي صلى الله عليه
والد وسلم يقول يد المعطي العليا امك واباك واختك واخاك وادناك ثم
ادناك فادناك ، رواه احمد ورجاله رجال الصحيح وعن ثعلبة بن زهدم
اليربوعي انه اتى الى رسول الله صلى الله عليه والد وسلم فسمعه يقول يد المعطي
العليا امك واباك واختك واخاك وادناك ادناك ، رواه البزار وذكر ما بعده
اخر عن الاسود بن ثعلبة قال مثله ورجالهما ثقات ورجال الاول رجال الصحيح
ورواه الطبراني في الكبير ايضا عن سعد بن ابي وقاص قال قال رسول الله
صلى الله عليه والد وسلم اليد العليا خير من اليد السفلا وابدا بمن تعول
رواه البزار عن محمد بن عيسى التميمي وهو ضعيف وعن رافع بن خديج قال قال
رسول الله صلى الله عليه والد وسلم يد المعطي العليا ويد الاخذ السفلا
الى يوم القيمة ، رواه الطبراني في الكبير وفيه حماد بن شعيب وهو ضعيف وعن
ابن عمر قال سمعت رسول الله صلى الله عليه والد وسلم يقول اليد العليا خير من
اليد السفلا وابدا بمن تعول ، رواه الطبراني في الكبير وله طريق رجالها رجال
الصحيح وعن ابن عباس قال قال رسول الله صلى الله عليه والد وسلم خير
الصدقة ما ابقت غنا واليد العليا خير من اليد السفلا وابدا بمن تعول ، رواه
الطبراني في الكبير وفيه الحسن بن ابي جعفر الجفري وفيه كلام وعن عمران
وسمرة بن جندب ان النبي صلى الله عليه والد وسلم قال اليد العليا
خير من اليد السفلا وابدا بمن تعول امك واباك وادناك ادناك ، رواه الطبراني
في الكبير ورجاله ثقات وعن حكيم بن حزام قال قال رسول الله صلى الله عليه
والد وسلم اليد العليا خير من اليد السفلا وليبدا احدكم بمن يعول وخير الصدقة
ما كان عن ظهر غنى ومن يستعفف يعفه الله ومن يستغن يغنه الله ، رواه
الطبراني في الكبير ورجاله رجال الصحيح وعن عدي الجذامي انه لقي
رسول الله صلى الله عليه والد وسلم في بعض اسفاره فقال يا رسول الله كانت
لي امراتان فاقتتلتا وميت احدهما فقتلتها فقال لا تعقلها ولا ترثها فكاني انظر
الى رسول الله صلى الله عليه والد وسلم على ناقة حمراء جدعاء وهو يقول يا ايها الناس
تعلموا فانما الايدي ثلاثة فيد الله العليا ويد المعطي الوسطى ويد المعطا

واخرجه الشيخان وابو داود والنسائي

السفلا

السفلا وتعففوا ولو بحزم الحطب الاهل بلغت ، رواه الطبراني في الكبير وله
طريق ثاني في الفرايض ان شا الله تعالى وفيه رجل لم يسم باب عن
عائشة عن النبي صلى الله عليه والد وسلم قال ان الدنيا حلوة خضرة من اعطيناه
منها شيا بغير طيب نفس كان غير مبارك له فيه ، رواه البزار ورجاله ثقات
وعن ابي هريرة قال قال رسول الله صلى الله عليه والد وسلم ان هذا المال خضرة
حلوة فمن اخذه قال يحيى ذكر شيا لا ادري ما هو بورك له فيه ورب متخوض
في مال الله ورسوله فيما اشتهت نفسه له النار يوم القيمة ، رواه ابو يعلا وفيه
داود العطار وفيه كلام **قلت** وثاني احاديث نحو هذا في
الزهد ان شا الله تعالى وعن زيد بن ثابت قال قال رسول الله صلى الله عليه
والد وسلم ان هذا المال خضرة حلوة ، رواه الطبراني في الكبير وفيه عبد الرحمن
بن ابي الزناد وفيه كلام وقد وثق وعن عبد الله بن عمرو قال سمعت رسول الله
صلى الله عليه والد وسلم يقول الدنيا حلوة خضرة فمن اخذ منها بحقه بورك
له فيها ورب متخوض فيما اشتهت نفسه ليس له يوم القيمة الا النار ، رواه
الطبراني في الكبير ورجاله ثقات باب فيمن سال فردا وعن ابي هريرة
قال قال رسول الله صلى الله عليه وسلم اذا رددت السايل ثلاثا فلا عليك ان ترده
رواه الطبراني في الاوسط وفيه مراد بن سهل وهو ضعيف وقال ابو حاتم صدوق
يكتب حديثه ولا يحتج به باب فيمن سال له المال من غير فاقة
قال قلت يا رسول الله انا قوم نتسال اموالنا قال يسال الرجل في الحاجة او الغرم
ليصلح به فاذا ابلغ ادكرت استعفف ، رواه احمد ورجاله ثقات وعن مجاهد
قال جا رجل الى الحسن والحسين فسالاهما فقالا ان المسالة لا تصلح الا لثلاثة
لحاجة مجحفة او كمالة مثقلة او دم قاطر فاعطياه فاتيا ابن عمر فاعطاه ولم
يسله فقال له الرجل اتيت بني عمي فسالاني وانت لم تسالني فقال ابن عمر ابنا
رسول الله صلى الله عليه والد وسلم انما كانا يعرا العلم عرا ، رواه الطبراني
في الصغير والاوسط وفيه يونس بن خباب وهو ضعيف وعن سمرة بن جندب
قال قال رسول الله صلى الله عليه والد وسلم لا تصلح المسالة لغني الا من ذي دم
او سلطان ، رواه الطبراني في الاوسط وفيه عبد الله بن خراش وقد وثقه ابن
حبان وضعفه جماعة ، وثاني حديث للسايل وان جا على فرس ان شا الله تعالى
باب فيمن جاه شي بغير مسالة ولا اشراف نفس قالت قال رسول الله

صلى الله عليه وآله وسلم هذه الدنيا خضرة حلوة فمن اتيناه منها شيا بطيب نفس او
طيب طعمه ولا اسراف بورك له فيها ومن اتيناه منها شيا بغير طيب نفس منا وغير طيب
طعمه واسراف لم يبارك له فيه ، رواه احمد ورجاله رجال الصحيح وعن ابي
بن خطب ان عبد الله بن عامر بعث الى عايشة بنفقة وكسوة فقالت للرسول اني بي
لا اقبل من احد شيا فلما خرج الرسول قالت ردوه على فردوه قالت اني ذكرت شيا
قال لي رسول الله صلى الله عليه وآله وسلم يا عايشة من اعطاك عطاء بغير مسالة
فاقبليه فانما هو رزق عرضه الله اليك ، ورجاله ثقات الا ان المطلب بن عبد الله
مدلس واختلف في سماعه من عايشة وعن عمر بن الخطاب قال قلت يا رسول الله
قد قلت لي ان خيرا لي الا تسال احدا من الناس شيا قال انما ذاك ان تسال وما اتاك
الله من غير مسالة فانما هو رزق رزقكه الله **قلت** هو في الصحيح
باختصار ، رواه ابو يعلى ورجاله موثقون وعن ابي خالد الدالاني الجهني قال سمعت
رسول الله صلى الله عليه وآله وسلم يقول من بلغه عن اخيه معروف من غير مسالة
ولا اشراف نفس فليقبله ولا يرده فانما هو رزق ساقه الله عز وجل اليه ، رواه
احمد وابو يعلى والطبراني في الكبير الا انه قال من بلغه معروف من اخيه وقال
احمد عن اخيه ورجال احمد رجال الصحيح وعن ابي هريرة عن النبي صلى الله عليه وآله
وسلم قال من اتاه الله شيا من هذا المال من غير ان يساله فليقبله فانما هو رزق
ساقه الله اليك ، رواه احمد ورجاله رجال الصحيح وعن ابي الدرداء قال سئل
رسول الله صلى الله عليه وآله وسلم عن اموال السلطان قال ما اتاك الله منها من
غير مسالة ولا اشراف فخذه وتموله وقال الحسن لا باس بها ما لم يرجل اليها او يشرف
لها وفي رواية ما اتاك الله منها من غير مسالة فكله ، رواه كله احمد وفيه رجل لم
يسم وعن عائذ بن عمرو عن النبي صلى الله عليه وآله وسلم قال من عرض له من هذا
الرزق شي من غير مسالة ولا اشراف فليتبع به في رزقه فان كان عنه غنيا فليتوجه
الى من هو احوج اليه ، رواه احمد ورجال احمد رجال الصحيح قال عبد الله
بن احمد ، سالت ابي ما الاشراف قال يقول في نفسك سيبعث الي فلان سيصلني
فلان وعن زيد بن خالد الجهني قال سمعت رسول الله صلى الله عليه وآله وسلم يقول
من بلغه معروف من اخيه من غير مسالة ولا اشراف فليقبله ولا يرده فانما هو رزق
ساقه الله اليه ، رواه الطبراني في الكبير وفيه ابن لهيعة وفيه كلام يا
بني ناجية وهو محتاج اليه وعن ابي هريرة قال قال رسول الله صلى الله عليه وآله وسلم

يكرر في النسخ
الخط
المؤلف

ما اللعطي من سعة بافضل من الاخذ اذا كان محتاجا ، رواه الطبراني في الكبير وفيه
مصعب بن سعيد وهو ضعيف وعن انس رضي الله عنه قال قال النبي صلى الله عليه
وآله وسلم ما الذي يعطى من سعة باعظم اجرا من الذي يقبل اذا كان محتاجا ، رواه
الطبراني في الاوسط وفيه عائذ بن شريح وهو ضعيف باب في حق
السايل عن الحرماس بن زياد قال قال رسول الله صلى الله عليه وآله وسلم للسايل
حق ولنا حق وان جاء على فرس ، رواه الطبراني في الكبير والاوسط وفيه عثمن
بن قايد وفيه ضعف وعن ابي هريرة قال قال رسول الله صلى الله عليه وآله وسلم لا
يمنعن احدكم من السايل ان يعطيه وان رآني في يديه قليبين من ذهب ، رواه البزار
وفيه الحسن بن علي الهاشمي الزفلي وهو ضعيف وقال ابن عدي هو اقرب الى الصعف منه
الى الصدق باب فيمن رضي والفلبان او حظه من اتس قال اتى النبي
صلى الله عليه وآله وسلم سايل فامر له بتمرة فلم ياخذها او وحس بها قال وجاء
اخر فامر له بتمرة قال فقال سبحان الله تمرة من رسول الله صلى الله عليه وآله وسلم
قال فقال للجارية اذهبي الى ام سلمة فاعطيه الاربعين درهما التي عندها ، رواه
احمد والبزار باختصار وفيه عمار بن زاذان وهو ثقة وفيه كلام لا يضر وبقية
رجاله رجال الصحيح باب فيمن ساله محتاج فرده عن ابي امامة عن
النبي صلى الله عليه وآله وسلم قال لولا المساكين يكذبون ما افلح من ردهم ، وفي
رواية لولا ان المساكين صدقوا ما افلح من ردهم ، رواه كله الطبراني في الكبير
وفيه جعفر بن الزبير وهو ضعيف باب فيمن سال بوجه الله عز وجل
عن ابي امامة ان رسول الله صلى الله عليه وآله وسلم قال الا احدثكم عن الخضر
قالوا بلى يا رسول الله قال بينا هو ذات يوم يمشي في سوق بني اسرايل ابصر رجلا
مكاتب فقال تصدق علي بارك الله فيك قال الخضر امنت بالله ما شاء الله من امر
يكون ما عندي شي اعطيكه فقال المسكين اسالك بوجه الله لما تصدقت علي فاني
نظرت السماحة في وجهك ورجوت البركة عندك فقال الخضر امنت بالله ما عندي
شي اعطيكه الا ان تاخذني فتبيعني فقال المسكين وهل يستقيم هذا قال نعم اقول
لقد سالتني بامر عظيم اما اني لا اخيبك بوجه ربي بعتني قال فقدمه الى
السوق فباعه بار بعماية درهم فمكث عند المشتري زمانا لا يسمع له بشي فقال
له انك ما اشتريتني التماس خير عندي فاوصني بعمل قال اكره ان اشق عليك انك

شيخ كبير ضعيف قال ليس بشيء على قال ثم فما فعل هذا الجمال وكان لا يسقلها دون
سنة نفر في يوم فخرج لبعض حاجته ثم انصرف وقد نقل الجمال في ساعة قال الحسن
واحمات واطقت مالم ارك تطيقه قال ثم عرض للرجل سفر قال اني احسبك امينا
فاخلفني في اهلي خلافة حسنة قال واوصني بعمل قال اني اكره ان اشق عليك قال ليس
بشق علي قال فاضرب من اللبن لسوحتي امة عليك قال ثم الرجل لسفره قال فرجع
الرجل وقد شيد بناه قال اسالك بوجه الله ما سببك وما امرك قال سالتني بوجه
الله ووجه الله اوقعني في العبودية فقال الخضر ساخبرك من انا انا الخضر الذي سمعت
به سالني مسكين صدقة فلم يكن عندي شيء اعطيه فسالني بوجه الله فامكنته من رقبتي فباعني
واخبرك انه من سئل بوجه الله فرد سائله وهو يقدر وقف يوم القيمة جلدا ولا لحم
له ولا عظم يتقعقع فقال الرجل امنت بالله شققت عليك يا نبي الله ولم اعلم قال لا
باس احسنت واتقيت بابي انت وامي يا نبي الله احكم في اهلي ومالي بما شئت او اخرج
فاخلي سبيلك قال احب ان تخلي سبيلي فاعبد ربي فخلا سبيله فقال الخضر الحمد لله
الذي اوثقني في العبودية ثم نجاني منها رواه الطبراني في الكبير ورجاله موثقون
الا ان فيه بقية بن الوليد وهو مدلس ولكنه ثقة باب عن ابي عبيد
مولى رفاعة عن رافع ان رسول الله صلى الله عليه وآله وسلم قال ملعون من سال بوجه
الله وملعون من سئل بوجه الله ثم منع سائله رواه الطبراني في الكبير وفيه
من لم اعرفه عن ابي موسى الاشعري انه سمع رسول الله صلى الله عليه وآله وسلم يقول
ملعون من سال بوجه الله وملعون من سئل بوجه الله ثم منع سائله مالم يسأله هجرا
رواه الطبراني في الكبير واسناده حسن على ضعف في بعضهم مع توثيق باب
من الصدقة على الغني عن عبد الرحمن ان عمر قدم الجابية جابية
دمشق ثم قال الا اذا انصرفت من مقامي هذا فلا يبقين احد له حق في الصدقة الا اتاني
فلم ياته من حضر الا رجلان فامر لهما فاعطيا فقام رجل فقال اصلح الله امير المؤمنين هذا
الغني المتقيد بالحق بالصدقة من هذا الفقير المتعفف قال عمر ويحك كيف لنا ان نعلمه
رواه ابو يعلى في اثنا حديث الجابية وفيه ابو سكينة الحمصي ولم اجد من ترجمه
باب تالف الناس بالصدقة عن انس ان قال ان كان الرجل ليأتي
رسول الله صلى الله عليه وآله وسلم يسلم للشيء من الدنيا فما يمسي حتى يكون الاسلام
احب اليه من الدنيا وما فيها وفي رواية ان كان الرجل ليسلم النبي صلى الله عليه وآله وسلم



الشيء للدنيا فيسلم له والباقي بمعناه رواه ابو يعلى ورجاله رجال الصحيح باب
الصدقة على الاقارب عن ابي امامة ان رسول الله صلى الله عليه وآله وسلم
قال صبح على كل انسان مسلم من الانسان صدقة فقال رجل من القوم هذا اشد يا رسول الله من
يطيق هذا فقال امر بالمعروف صدقة ونهي عن المنكر صدقة وان حملا على الضعيف صدقة
وان كل خطوة يخطوها احدكم الى صلوة صدقة وفي رواية يصبح على كل مسلم من بني آدم
كل يوم صدقة يدل صدقة رواه ابو يعلى والبزار والطبراني في الكبير والصغير
بنحوه وزاد فيها ويجزي من ذلك كله ركعتا الضحى ورجال ابي يعلى رجال الصحيح
وعن ابي هريرة قال قال رسول الله صلى الله عليه وآله وسلم الانسان ثلثمائة
وستون عظما او ستة وثلاثون سلاما عليه في كل يوم صدقة قالوا يا رسول الله فمن
لم يجد قال يامر بالمعروف وينهى عن المنكر قالوا فمن لا يستطيع قال يرفع عظما من الطريق
قال فمن لم يستطع فليهد سبيلا قالوا فمن لم يستطع قال فليعن ضعيفا قالوا
فمن لم يستطع ذلك قال فليدع الناس من شره قلت هو في
الصحيح باختصار رواه كله البزار ورجاله رجال الصحيح باب
ما نقص مال من صدقة عن عبد الرحمن بن عوف قال كان رسول الله صلى
الله عليه وآله وسلم قال ثلاث ان كنت حالفا عليهن لا ينقص مال من صدقة
فتصدقوا ولا يعفو عبد عن مظلمة الا زاده الله بها عزا يوم القيمة ولا يفتح
انسان باب مسالة الا فتح الله عليه باب فقر رواه احمد وابو يعلى والبزار
وفيه رجل لم يسم ولعبد البزار طريق عن ابي سلمة عن ابيه وقال ان الرواية هذه
اصح والله اعلم وعن ابي هريرة قال قال رسول الله صلى الله عليه وآله وسلم
ليس احد يظلم بمظلمة فيدعها لله الا زاده الله بها عزا يوم القيمة وتصدقوا
فانه ما نقص مال من صدقة من مال ولكن يزيد فيه رواه البزار واشار الى ضعفه
وعن ام سلمة قالت قال رسول الله صلى الله عليه وآله وسلم ما نقص مال من صدقة
ولا عفى رجل عن مظلمة الا زاده الله بها عزا فاعفوا يعزكم الله ولا فتح رجل على نفسه
باب مسالة الا فتح الله عليه باب فقر رواه الطبراني في الصغير والاوسط
وفيه زكريا بن دويد وهو ضعيف جدا باب الحث على الصدقة بقوله اتقوا
النار ولو بشق تمرة وبغيره عن عبد الله بن مسعود قال قال رسول الله صلى الله
عليه وآله وسلم اتقوا احدكم وجهه النار ولو بشق تمرة رواه احمد ورجاله رجال

والذي نفسي بيده

الشيء للدنيا

الصحيح عن عائشة قالت قال رسول الله صلى الله عليه وآله وسلم اتقوا النار ولو
بشق تمرة وفي رواية يا عائشة استتري من النار ولو بشق تمرة فإنها تسد من الجائع
سدة من الشبعان رواه كله أحمد وروى البزار بعضه وفيه أبو هلال وفيه
بعض كلام وهو ثقة عن أبي بكر الصديق قال سمعت رسول الله صلى الله عليه
وآله وسلم على أعواد المنبر يقول اتقوا النار ولو بشق تمرة فإنها تقيم العوج وتدفع ميتة
السوء ومع الجائع موقعها من الشبعان رواه أبو يعلى والبزار وفيه محمد بن
إسماعيل الوساوسي وهو ضعيف جدا عن ابن عباس عن النبي صلى الله عليه وآله وسلم
قال اتقوا النار ولو بشق تمرة رواه أبو يعلى والطبراني في الكبير وفيه أبو بحر البكراوي
وفيه كلام وقد وثق عن أنس قال قال رسول الله صلى الله عليه وآله وسلم قال
اتقوا النار ولو بشق تمرة رواه البزار والطبراني في الأوسط ورجال البزار رجال الصحيح
عن النعمان بن بشير أن النبي صلى الله عليه وآله وسلم قال اتقوا النار ولو بشق
تمرة رواه البزار والطبراني في الكبير وفيه أيوب بن جابر وفيه كلام كثير وثقه
ابن عدي عن أبي هريرة أن النبي صلى الله عليه وآله وسلم قال اتقوا النار ولو
بشق تمرة رواه البزار وفيه عثمان بن عبد الرحمن الجمحي قال أبو حاتم يكتب حديثه ولا يحتج
به وحسن البزار حديثه عن أبي هريرة أن النبي صلى الله عليه وآله وسلم قال نحو حديث
تقدم وزاد يا عائشة اشتري نفسك من الله لا أغني عنك من الله شيئا ولو بشق تمرة
يا عائشة لا يرحمن من عندك سائل ولو بظلف محرق رواه البزار وفيه عبد الله
بن شبيب وهو ضعيف عن أبي أمامة قال قال رسول الله صلى الله عليه وآله وسلم
يا أيها الناس اتقوا النار ولو بشق تمرة رواه الطبراني في الكبير والأوسط وفيه
فنان بن حميد وهو ضعيف عن أنس قال قال رسول الله صلى الله عليه وآله وسلم
تصدقوا فإن الصدقة فكاكم من النار رواه الطبراني في الأوسط ورجاله ثقات
عن عبد الله بن عبد الرحمن أنه سمع عبد الله بن بجير من أهل اليمن يحدث أن رسول الله
صلى الله عليه وآله وسلم قال لعائشة احتجبي من النار ولو بشق تمرة رواه الطبراني
في الكبير وفيه سعيد بن أبي مريم وهو ضعيف اختلاطا عن فضالة بن عبيد
عن النبي صلى الله عليه وآله وسلم قال اجعلوا بينكم وبين النار حجابا ولو بشق تمرة
رواه الطبراني في الكبير وفيه ابن لهيعة وفيه كلام عن أبي جحيفة قال دعاهم رسول
الله صلى الله عليه وآله وسلم فأتاه من قبل محاني مقلدي السيوف فأتاه ما رأى



من حالهم فصلى ثم دخل بيته ثم خرج فصلى وجلس في مجلسه فأمر بالصدقة فحض
عليها فقال يتصدق رجل من دينار يتصدق رجل من درهمه يتصدق رجل من صاع
بر يتصدق رجل من صاع تمره فجاء رجل من الأنصار بصرة من ذهب فوضعها في يده ثم تتابع
الناس حتى رأى كومين من طعام وثياب فرأيت وجه رسول الله صلى الله عليه وآله
وسلم يتهلل كأنه مذهبة رواه البزار وفيه أبو إسرائيل الملائي وفيه كلام وقد
وثق وعن عدي بن حاتم قال جاء أعرابي إلى رسول الله صلى الله عليه وآله وسلم
في نحر الظهيرة مقلدي السيوف محتبي النمار تحث رسول الله صلى الله عليه وآله وسلم
الناس عليهم فقال ليتصدق ذو الدينار من دينار وذو الدرهم من درهمه وذو البر
من بره وذو الشعير من شعيره وذو التمر من تمره من قبل أن يأتي عليه يوم فينظر أمامه
فلا يرى إلا النار وينظر عن يمينه فلا يرى إلا النار وينظر عن شماله فلا يرى إلا النار
وينظر من ورائه فلا يرى إلا النار **قلت** في الصحيح بعضه رواه
الطبراني في الأوسط وفيه الحسن بن أبي جعفر الجفري وهو ضعيف باب
حق المال عن جابر قال سيل رسول الله صلى الله عليه وآله وسلم ما حق الإبل قال
أن تنحر سمينها وتطرق فحلها وتحلبها يوم وردها رواه الطبراني في الأوسط ورجاله
رجال الصحيح خلا شيخ الطبراني وقد روى عنه ابن أبي حاتم كتابه ولم يضعفه أحد
وعن الشريد قال جاء رجل إلى النبي صلى الله عليه وآله وسلم يسأله عن شيء من
أمر الإبل فقال رسول الله صلى الله عليه وآله وسلم أنحر سمينها وأحمل على نجيبها
وأحلب يوم وردها تدخل الجنة بسلام رواه الطبراني في الكبير وإسناده حسن
وعن قيس بن عاصم المنقري قال قدمت على رسول الله صلى الله عليه وآله وسلم فلما
رآني سمعته يقول هذا سيد أهل الوبر قال فلما نزلت أتيته فجعلت أحدثه قلت
يا رسول الله ما المال قال الذي لا تكون على فيه تبعة من ضيف صافي وعيال كرم
علي قال نعم المال الأربعون والأكثر ستون وويل لأصحاب المئين إلا من أعطى
في رسلها وحدها وأقرى ظهرها ونحر سمينها فأطعم القانع والمعتر قال قلت يا نبي الله
ما أكرم هذه الأخلاق وأحسنها يا نبي الله لا يحل بالوادي الذي أنا فيه لكثرة إبلي
قال وكيف تصنع قلت تغدو الإبل ويغدو الناس فمن شاء أخذ برأس بعير وذهب
به فقال ما تفعل بأقتار الظهر قلت إني لأعمد الصغير ولا أهاب المدبر قال فما لك

احب اليك ام مال موليك قال قلت مالي احب الي من مال مولاي قال فما لك وما اكلت
فافنيت ولبست فابليت او اعطيت فامضيت والا فلمولاك فقلت والله لئن بقيت
لافنين مددها قال احسن فعل والله فلما حضرت قيسا الوفاة قال يا بني خذوا
عني لا اجد انصح لكم مني اذا انا مت فسودوا اكبركم ولا تسودوا اصاغركم فيسفهكم
الناس وتهونوا عليهم وعليكم باصلاح المال فانه منبهة الكريم ويستغنى به عن
اللئيم واياكم والمسالة فانها اخر كسب المرء فاذا انا مت فلا تنوحوا علي فان رسول الله
صلى الله عليه وآله وسلم كان ينهى عن النياحة وكفنوني في ثيابي التي كنت اصلي فيها
واصوم فاذا دفنتموني فلا تدفنوني في موضع يطلع عليه احد فانه قد كان بيني وبين
بكر بن وائل شيء في الجاهلية فاخاف ان ينبشوني فيصنعون في ذلك ما يذهب
فيه دينكم ودنياكم قال احسن رحمه الله نفع لهم في الحيوة ونفع لهم في الممات

قلت لعند النسائي لا تنوحوا علي فان رسول الله صلى الله عليه وآله وسلم
لم ينح عليه رواه الطبراني في الكبير وفي الاوسط باختصار وفيه زياد الحصاص وفيه
كلام وقد وثق

عن النعمان ان
رسول الله صلى الله عليه وآله وسلم قال لا تنافس بينكم الا في اثنتين رجل اعطاه الله قرآنا
فهو يقوم به آناء الليل والنهار ويتبع ما فيه فيقول رجل لو ان الله عز وجل اعطاني مثل
ما اعطى فلانا فاقوم به كما يقوم ورجل اعطاه الله مالا فهو ينفق منه ويتصدق
فيقول رجل لو ان الله اعطاني مثل ما اعطى فلانا فاتصدق به فقال رجل يا رسول الله
ورايتك الجدة تكون في الرجل قال رواه احمد في كتابه والطبراني
في الصغير والاوسط وفيه سليمان بن موسى وفيه كلام وقد وثقه جماعة وعن ابي سعيد
الخدري قال قال رسول الله صلى الله عليه وآله وسلم لا حسد الا في اثنتين رجل اعطاه
الله القرآن فهو يتلوه آناء الليل والنهار فسمعه رجل فقال يا ليتني اوتيت مثل ما اوتي
هذا فعملت فيه مثل ما يعمل هذا ورجل اتاه الله مالا فهو يهلكه في الحق فقال رجل يا ليتني
اوتيت مثل ما اوتي هذا فعملت فيه مثل ما يعمل رواه احمد ورجاله رجال الصحيح
وعن عبد الله بن عمرو قال قال رسول الله صلى الله عليه وآله وسلم انما الحسد
في اثنتين رجل اتاه الله القرآن فهو يعمل به فاحل حلاله وحرم حرامه ورجل اتاه
الله مالا فوصل منه اقاربه ورحمه وعمل بطاعة الله رواه الطبراني في الاوسط

ورجاله

١٠

ورجاله موثقون باب ارغام الشيطان بالصدقة عن ابن عباس
قال رسول الله صلى الله عليه وآله وسلم لا تخرج بعد شيئا من الصدقة حتى تفك
عنها لحي سبعين شيطانا رواه احمد والبزار والطبراني في الاوسط ورجاله
ثقات باب ما تصدقت فابقيت عن ابي هريرة ان رسول الله صلى
الله عليه وآله وسلم امر ان تذبح شاة فقسمها بين الجيران قال فذبحتها
فقسمتها بين الجيران ورفعت الذراع الى النبي صلى الله عليه وآله وسلم فكان
احب الشاة اليه الذراع فلما جاء النبي صلى الله عليه وآله وسلم قال عائشة
ما بقي عندنا منها الا الذراع قال كلها بقي الا الذراع رواه البزار ورجاله ثقات

فضل الصدقة عن ابي ذر قال قلت يا رسول الله ما قولك
في الصلوة قال تمام العمل قلت يا رسول الله اسألك عن الصدقة قال الصدقة شيء
عجب قالت يا رسول الله تركت افضل عمل في نفسي او خير قال ما هو قلت الصوم
قال خير وليس هناك قلت يا رسول الله واي الصدقة وذكر كلمة قلت فان لم اقدر
او افعل قال يفضل طعامك قلت فان لم افعل قال تسقي ظمآن قلت فان لم افعل
قال بكلمة طيبة قلت فان لم افعل قال دع الناس من الشر فانها صدقة تصدق
بها على نفسك قلت فان لم افعل قال تريد الا تدع فيك من الخير شيئا قلت
عند النسائي طرف منه رواه البزار وفيه العوام بن حوشب وهو ضعيف وعن
ابي هريرة عن رسول الله صلى الله عليه وآله وسلم ان نفرا مروا على عيسى بن
مريم عليه السلام فقال موت احدهم اليوم ان شاء الله فمضوا ثم رجعوا عليه بالعشي
ومعهم حزم الحطب فقال ضعوا فقال للذي قال يموت اليوم خل حطبك محله
فاذا فيه حية سوداء فقال ما عملت اليوم قال ما عملت شيئا قال انظر ما عملت قال ما عملت
شيئا الا انه كان يمر بي في يدي فلقة من خبز فمر بي مسكين فسألني فاعطيته بعضا
فقال بها دفع عنك رواه الطبراني في الاوسط وفيه احمد بن ابي شيبة ولم اعرفه
وعن علي بن ابي طالب كرم الله وجهه في الجنة قال قال رسول الله صلى الله عليه
وآله وسلم باكروا بالصدقة فان البلاء لا يتخطاها رواه الطبراني في الاوسط
وفيه عيسى بن عبد الله بن محمد وهو ضعيف وعن عبد الله بن جعفر قال سمعت رسول الله
صلى الله عليه وآله وسلم يقول الصدقة تطفئ غضب الرب رواه الطبراني في
الاوسط في حديث طويل يأتي في المناقب ان شاء الله تعالى وفيه اسرة بن

حديث رهو ضعيف وعن رافع بن خديج قال قال رسول الله صلى الله عليه وآله وسلم
الصدقة تسد سبعين بابا من السوء رواه الطبراني في الكبير وفيه حماد بن
شعيب وهو ضعيف وعن رافع بن مكيث وكان ممن شهد الحديبية ان رسول الله صلى
الله عليه وآله وسلم قال حسن الملكة لنا وسوء الخلق شوم والبر زيادة في العمر والصدقة
تقي ميتة السوء **قلت** رواه ابو داود دون حسن الملكة لنا وسوء الخلق
شوم فقط رواه الطبراني في الكبير وفيه رجل لم يسم وعن عمرو بن عوف قال
قال رسول الله صلى الله عليه وآله وسلم ان صدقة المسلم تزيد في العمر وتمنع ميتة
السوء ويذهب الله بها الكبر والفخر رواه الطبراني في الكبير وفيه كثير بن عبد الله
المزني وهو ضعيف وعن ابن عباس قال قال رسول الله صلى الله عليه وآله وسلم خير
ابواب البر الصدقة رواه الطبراني في الكبير وفيه من لم اعرفه وعن ابن عباس
رفعه قال ما نقصت صدقة من مال وما من عبد يدع بصدقة الا القيت في يد الله
قبل ان تقع في يد السايل ولا فتح عبد باب مسالة عنا غنا الا فتح الله عليه باب
الفقر رواه الطبراني في الكبير وفيه من لم اعرفه وعن عقبة بن عامر قال سمعت
رسول الله صلى الله عليه وآله وسلم يقول كل امرء في ظل صدقته حتى يفصل بين الناس
وفي رواية عن رجل من اصحاب النبي صلى الله عليه وآله وسلم عن النبي صلى الله عليه
وآله وسلم قال ظل المؤمن يوم القيمة صدقته وكان يريد لا يخطيه يوما الا تصدق
فيه بشيء ولو كعكة او بصلة او كذا رواه كله احمد ورواه ابو يعلى والطبراني في
الكبير بعضه ورجال احمد ثقات وعن عقبة بن عامر قال قال رسول الله صلى الله عليه
وآله وسلم ان الصدقة لتطفئ عن اهلها حر القبور وانما يستظل المؤمن يوم القيمة
في ظل صدقته رواه الطبراني في الكبير وفيه ابن لهيعة وفيه كلام وعن ابي
برزة الاسلمي قال قال رسول الله صلى الله عليه وآله وسلم ان العبد ليتصدق بالكسرة
تربو عند الله عز وجل حتى تكون مثل احد رواه الطبراني في الكبير وفيه سوار بن مصعب
وهو ضعيف وعن عائشة قالت قال رسول الله صلى الله عليه وآله وسلم ان تقبل
الصدقة ويربيها احدكم كما يربي احدكم فلوه او فصيله رواه الطبراني في الاوسط
ورجاله رجال الصحيح ولعائشة حديث يأتي بعد هذا وعن ميمونة بنت سعد
انها قالت يا رسول الله افتنا عن الصدقة فقال انها حجاب من النار لمن احتسبها يبتغي

وجه الله عز وجل رواه الطبراني في الكبير وفيه من لم اعرفه وعن عبد الله
بن مسعود ان الصدقة تقع في يد الله قبل ان تقع في يد السايل ثم قرأ عبد الله
وهو الذي يقبل التوبة عن عباده الآية رواه الطبراني في الكبير وفيه
عبد الله بن قتاد المجاري ولم يضعفه احد وبقية رواته ثقات وبقية رجاله ثقات

## باب اجر الصدقة

عن علي بن ابي طالب عليه السلام قال جاء ثلاثة نفر
الى النبي صلى الله عليه وآله وسلم فقال احدهم يا رسول الله كانت لي مائة دينار
فتصدقت بعشرة دنانير وقال الآخر يا رسول الله كانت لي عشرة دنانير فتصدقت
منها بدينار وقال الآخر يا رسول الله كان لي دينار فتصدقت بعشره قال فقال
رسول الله صلى الله عليه وآله وسلم كلكم في الاجر سواء كلكم تصدق بعشر ماله رواه
احمد والبزار وفيه الحارث وفيه كلام كثير وعن ابي مالك الاشعري قال قال
رسول الله صلى الله عليه وآله وسلم ثلاثة نفر كان لاحدهم عشرة دنانير فتصدق
منها بدينار وكان لاحدهم عشر اواق فتصدق منها باوقية واخر له مائة اوقية
فتصدق بعشر اواق قال رسول الله صلى الله عليه وآله وسلم هم في الاجر سواء
كل قد تصدق بعشر ماله قال الله تعالى لسفق ذو سعة من سعته رواه الطبراني
في الكبير وفيه محمد بن اسمعيل بن عياش وفيه ضعف وعن عبد الله بن مسعود عن النبي
صلى الله عليه وآله وسلم قال يا احمق من محسن من مسلم ولا كافر الا اثيب قلنا يا رسول
الله هذه اثابة المسلم قد عرفناها فما اثابة الكافر قال اذا تصدق بصدقة او
وصل رحما او عمل حسنة اثابه الله واثابته المال والولد في الدنيا وعذابه دون
العذاب يعني في الآخرة وقرأ ادخلوا آل فرعون اشد العذاب رواه البزار وفيه
عقبة بن مطان وفيه كلام وقد وثقه ابن حبان وبقية رجاله ثقات وعن
ابي هريرة قال قال رسول الله صلى الله عليه وآله وسلم ارموا وانتضلوا وان تنتضلوا
احب الي وان الله عز وجل ليدخل بالسهم الواحد الجنة صانعه محتسب فيه
والممد به والرامي به وان الله عز وجل ليدخل باللقمة الخبز وقبضة التمر ومثله
ما ينتفع به المسكين ثلاثة الجنة رب البيت والاثر به والزوجة تصلحه وتخاه
الذي يناول المسكين فقال رسول الله صلى الله عليه وآله وسلم الحمد لله الذي لم
ينس حقنا رواه الطبراني في الاوسط وفيه سويد بن عبد العزيز وهو ضعيف
وعن ابن عمر قال لما نزلت هذه الآية مثل الذين ينفقون اموالهم في سبيل الله

كمثل حبة انبتت سبع سنابل في كل سنبلة مائة حبة قال رسول الله صلى الله عليه
وآله وسلم رب زد امتي فنزلت من ذا الذي يقرض الله قرضا حسنا فيضاعفه له اضعافا
كثيرة قال رب زد امتي فنزلت انما يوفى الصابرون اجرهم بغير حساب رواه الطبراني
في الاوسط وفيه عيسى بن المسيب وهو ضعيف باب مباذلة المسكين
قال كان حارثة قد ذهب بصره فاتخذ خيطا في مصلاه الى باب
حجرته ووضع عنده مكتلا فيه تمر وغيره فكان اذا جاء المسكين فلم يجد من ذلك
المكتل ثم اخذ بطرف الخيط حتى يناوله وكان يقولون اهله نحن نكفيك فقال
سمعت رسول الله صلى الله عليه وآله وسلم يقول مناولة المسكين تقي ميتة السوء
رواه الطبراني في الكبير وفيه من لم اعرفه باب لا يقبل الله الا
الطيب عن عائشة ان النبي صلى الله عليه وآله وسلم قال ان الرجل ليتصدق
بالصدقة من اكسب الطيب ولا يقبل الله الا الطيب فيتلقاها الرحمن تبارك وتعالى
بيده فيربيها كما يربي احدكم فلوه او وصيفه او فصيله رواه البزار ورجاله ثقات
عن عبد الله بن مسعود رفعه قال ان الخبيث لا يكفر الخبيث ولكن الطيب يكفر
الخبيث رواه البزار والطبراني في الاوسط وفيه قيس بن الربيع وفيه كلام وقد وثقه
شعبة والثوري باب فيمن تصدق بما يكره عن عائشة انها اراد ان
تصدق بلحم فقال لها النبي صلى الله عليه وآله وسلم اتصدقين بما لا تاكلين
رواه الطبراني في الاوسط وفيه خارجة الهشري وفيه كلام عن عائشة قالت
اهدي الى النبي صلى الله عليه وآله وسلم ضب فلم ياكله قالت عائشة يا رسول الله
الا نطعمه المساكين قال لا تطعموهم ما لا تاكلون رواه الطبراني في الاوسط
ورجاله موثقون باب الصدقة بجميع المال عن جرير قال لما
راني النبي صلى الله عليه وآله وسلم لا امسك انما انفقه قال لي يا جرير لا عليك
ان تمسك عليك مالك فان لهذا امرا مرة رواه الطبراني في الاوسط وفيه
عمرو بن عبد الغفار وهو ضعيف باب الصدقة بافضل ما يجد عن
عمر بن الخطاب عن النبي صلى الله عليه وآله وسلم قال لما نزلت من ذا الذي
يقرض الله قرضا حسنا قال ابو الدحداح استقرضنا ربنا من اموالنا يا رسول الله قال نعم
قال فان لي حائطين احدهما بالعالية والاخر بالسافلة فقد اقرضت خيرهما لي
فقال رسول الله صلى الله عليه وآله وسلم هب لي يتيمك الذي عندكم ثم قال رسول الله

صلى الله عليه وآله وسلم رب عذق لابي الدحداح في الجنة مذللة رواه الطبراني
في الاوسط وفيه اسمعيل وهو ضعيف وعن عبد الله بن مسعود قال لما نزلت
من ذا الذي يقرض الله قرضا حسنا قال ابو الدحداح يا رسول الله وان الله ليريد
منا القرض قال نعم يا ابا الدحداح قال فاني قد اقرضت ربي حائطي حائطا
فيه ستمائة نخلة ثم جعل يمشي حتى اتى الحائط وفيه ام الدحداح في عيالها فنادى
يا ام الدحداح قالت لبيك قال اخرجي فاني قد اقرضت ربي حائطا فيه ستمائة
نخلة رواه البزار وفيه حميد بن عطاء الاعرج وهو ضعيف قلت
وتاتي احاديث نحو هذا في المناقب ان شاء الله تعالى باب فيمن يصدق
بعرضه عن غلبة بن زيد قال حث رسول الله صلى الله عليه وآله وسلم على
الصدقة فقام غلبة فقال يا رسول الله حثثت على الصدقة وما عندي الا عرضي
فقد تصدقت به على من ظلمني قال فاعرض عنه فلما كان في اليوم الثاني قال ان
غلبة بن زيد او اني المتصدق بعرضه فان الله تبارك وتعالى قد قبل ذلك
منه او نحو هذا رواه البزار وفيه محمد بن سليمن بن مسمول وهو ضعيف وعن عمرو بن
عوف ان رسول الله صلى الله عليه وآله وسلم حث يوما على الصدقة فقام غلبة
بن زيد فقال ما عندي الا عرضي فاني اشهدك يا رسول الله اني تصدقت بعرضي
على من ظلمني ثم جلس فقال رسول الله صلى الله عليه وآله وسلم اين غلبة بن زيد
قالها مرتين او ثلاثا قال فقام غلبة فقال انت المتصدق بعرضك فقبل الله
منك رواه البزار وفيه كثير بن عبد الله وهو ضعيف وعن ابي عبس بن جبير
قال لما حض رسول الله صلى الله عليه وآله وسلم على الزكوة قال غلبة بن زيد الحارثي
اللهم انه ليس عندي شيء اتصدق به الا اعراضا عليها سحب من ماء ورساتي حشوها
ليف اللهم اني اتصدق بعرضي على من نالني من الناس فاصبح رسول الله صلى
الله عليه وآله وسلم فامر مناديا فنادى ان المتصدق بعرضه البارحة فقمت ثم
اعاد ذلك مرتين او ثلاثا ثم قام غلبة فقال رسول الله صلى الله عليه وآله وسلم
حين نظر اليه الا ان الله عز وجل قد قبل صدقتك يا ابا محمد رواه الطبراني
في الكبير وفيه عبد المجيد بن محمد بن ابي عبس وهو ضعيف باب
صدقة السر عن معوية بن حيدة عن النبي صلى الله عليه وآله وسلم قال ان
صدقة السر تطفي غضب الرب تبارك وتعالى رواه الطبراني في الكبير والاوسط

اطول من هذا وياتي بطوله في البران شاء الله تعالى * وفيه صدقة بن عبد الله وثقه جم
وضعفه جماعة * وعن ابي امامة قال قال رسول الله صلى الله عليه واله وسلم صنايع
المعروف تقي مصارع السوء وصدقة السر تطفي غضب الرب وصلة الرحم تزيد
في العمر * رواه الطبراني في الكبير واسناده حسن * وعن ابي جعفر محمد بن علي
قال قلت لعبد الله بن جعفر حدثنا حديثا سمعته من رسول الله صلى الله عليه واله
وسلم فقال سمعت رسول الله صلى الله عليه واله وسلم يقول صدقة السر تطفي غضب
الرب * رواه الطبراني في الصغير وفيه اصرم بن حوشب وهو ضعيف * وعن ام
سلمة قالت قال رسول الله صلى الله عليه واله وسلم صنايع المعروف تقي مصارع السوء
والصدقة خفيا تطفي غضب الرب وصلة الرحم تزيد في العمر وكل معروف صدقة
واهل المعروف في الدنيا هم اهل المعروف في الاخرة واهل المنكر في الدنيا هم اهل
المنكر في الاخرة واول من يدخل الجنة هم اهل المعروف * رواه الطبراني في
الاوسط وفيه عبيد الله بن الوليد الوصافي وهو ضعيف *

اي الصدقة افضل * عن جابر بن عبد الله قال قال رسول الله صلى الله عليه واله
وسلم افضل الصدقة عن ظهر غنا وابدا بمن تعول واليد العليا خير من اليد السفلى
رواه احمد ورجاله رجال الصحيح * وعن ابي امامة قال كان رسول الله صلى الله
عليه واله وسلم في المسجد جالسا وكانوا يظنون ان ينزل عليه فافتقروا عنه
حتى جا ابو ذر فقام فجلس اليه فذكر الحديث الى ان قال قلت يا نبي الله الصدقة جاي
قال اضعاف مضاعفة وعند الله المزيد قال قلت يا نبي الله فاي الصدقة افضل
قال سر الى فقير وجهد من مقل * رواه احمد في حديث طويل والطبراني في الكبير
وفيه علي بن يزيد وفيه كلام * وعن ابي ذر قال قلت يا رسول الله ما الصدقة قال
اضعاف مضاعفة قلت يا رسول الله فايها افضل قال جهد من مقل او سر الى فقير
رواه احمد في حديث طويل وفيه ابو عمرو الدمشقي وهو متروك * وعن قتادة بن سعد
ان رجلا قال يا رسول الله اي الصلوة افضل قال طول القنوت قال اي الصدقة
افضل قال جهد مقل قال اي المومنين اكمل ايمانا قال احسنهم خلقا * رواه الطبراني
في الكبير وفيه سويد ابو حاتم وفيه كلام * وعن ابي امامة ان اعرابيا قال يا رسول الله
ما الصدقة قال اضعاف مضاعفة وعند الله المزيد ثم قرا من ذا الذي يقرض الله
قرضا حسنا فيضاعفه له اضعافا كثيرة قيل يا رسول الله اي الصدقة افضل قال سر

الى فقير

الى فقير او جهد من مقل ثم قرا ان تبدوا الصدقات فنعما هي الاية * رواه
الطبراني في الكبير وفيه علي بن زيد وفيه كلام * وعن حكيم بن حزام انه سال
النبي صلى الله عليه واله وسلم اي الصدقة افضل قال ابدا بمن تعول * رواه
الطبراني في الكبير وتوضيح مولى حكيم لم يجد من ترجمه * وعن الحكم بن عمير
قال قال رسول الله صلى الله عليه واله وسلم احب الاعمال الى الله عز وجل من
اطعم مسكينا من جوع او دفع عنه مغرما او كشف عنه كربا * رواه الطبراني
في الكبير * وفيه سليمان بن سلمة الحبائري وهو ضعيف *

الصدقة على الاقارب وصدقة المراة على زوجها * عن ابي ايوب الانصاري
قال قال رسول الله صلى الله عليه واله وسلم ان افضل الصدقة الصدقة على
ذي الرحم الكاشح * رواه احمد والطبراني في الكبير واسناده حسن * وعن
ابي طلحة ان رسول الله صلى الله عليه واله وسلم قال الصدقة على المسكين صدقة
وعلى ذي الرحم صدقة وصلة * رواه الطبراني في الكبير والاوسط وفيه
من لم اعرفه * وعن ام كلثوم بنت عقبة ان النبي صلى الله عليه واله وسلم قال
افضل الصدقة الصدقة على ذي الرحم الكاشح * رواه الطبراني في الكبير
ورجاله رجال الصحيح * وعن ابي امامة ان رسول الله صلى الله عليه واله وسلم
قال ان الصدقة على ذي قرابة يضعف اجرها مرتين * رواه الطبراني في الكبير
وفيه عبد الله بن رجا وهو ضعيف * وعن ابي هريرة قال قال رسول الله
صلى الله عليه واله وسلم والذي بعثني بالحق لا يعذب الله يوم القيمة
من رحم اليتيم ولان له في الكلام ورحم ضعفه ويتمه ولم يتطاول على
جاره بفضل ما اتاه الله تعالى وقال يا امة محمد والذي بعثني بالحق لا يقبل
الله صدقة من رجل وله قرابة محتاجون الى صلته ويصرفها الى غيرهم والذي
نفسي بيده لا ينظر الله اليه يوم القيمة * رواه الطبراني في الاوسط وفيه
عبد الله بن عامر الاسلمي وهو ضعيف وقال ابو حاتم ليس بالمتروك وبقية رجاله
ثقات * وعن عبد الله بن مسعود قال قام رسول الله صلى الله عليه واله وسلم
بين الرجال والنساء فحض الرجال على الصدقة ثم اقبل على النساء فحثهن على
الصدقة فبعثت اليه زينب امراة عبد الله بلالا فقالت اقرا على رسول الله
صلى الله عليه واله وسلم من امراة من المهاجرين السلام ولا تبين له وقل له هل

من اجر في زوجها من المهاجرين ليس له شيء وايتام في حجرها وهم من اخيها ان تجعل
صدقتها فيهم فاتى بلال النبي صلى الله عليه وآله وسلم فقال نعم لها اجران اجر
القرابة واجر الصدقة رواه الطبراني في الاوسط والبزار بنحوه وفيه حجاج بن
نصير وثقه ابن حبان وغيره وفيه كلام ورجال البزار رجال الصحيح وعن ابي هريرة
ان النبي صلى الله عليه وآله وسلم انصرف يوما من صلوة الصبح فاتا النساء في المسجد
فوقف عليهن فقال يا معشر النساء ما رايت من ناقصات عقل ودين اذهب للب
ذوي الالباب منكن واني قد رايت انكن اكثر اهل النار يوم القيمة فتقربن الى الله
بما استطعتن وكانت في النساء امراة عبد الله بن مسعود فاتت الى عبد الله بن مسعود
فاخبرته بما سمعت من رسول الله صلى الله عليه وآله وسلم واخذت حليا لها فقال
ابن مسعود اني قد هيئت هذا الحلي قالت اتقرب به الى الله ورسوله رجا ان لا
يجعلني من اهل النار قال وتلك هلم تصدقي به علي وعلى ولدي فانا له موضع فقالت
لا والله حتى اذهب الى رسول الله صلى الله عليه وآله وسلم فذهبت لتستاذن على
رسول الله صلى الله عليه وآله وسلم فقالوا للنبي صلى الله عليه وآله وسلم هذه
زينب يا رسول الله قالوا اي الزيانب هي قالوا امراة عبد الله بن مسعود قال
ايذنوا لها فدخلت على النبي صلى الله عليه وآله وسلم فقالت يا رسول الله اني
سمعت منك مقالة فرجعت الى ابن مسعود فحدثته فاخذت حليي اتقرب به الى
الله واليك رجا ان يجعلني من اهل النار فقال لي ابن مسعود تصدقي به علي
وعلى ولدي فانا له موضع فقلت حتى استاذن النبي صلى الله عليه وآله وسلم
فقال النبي صلى الله عليه وآله وسلم تصدقي به عليه وعلى ولده فانهم له
موضع ثم قالت يا رسول الله ارايت ما سمعت منك حين وقفت علينا ما رايت
من ناقص عقل ودين اذهب للب ذوي الالباب منكن قالت يا رسول الله
فما نقصان ديننا وعقلنا اما ذكرت من نقصان ديننا فالحيضة التي تصيبكن
تمكث احداكن ما شاء الله ان تمكث لا تصلي ولا تصوم فذلكن من نقصان الدين
واما ما ذكرت من نقصان عقولكن فشهادتكن وانما شهادة المراة نصف شهادة
الرجل قلت في الصحيح طرف منه رواه احمد وابو يعلى ورجال
احمد ثقات وعن رابطة امراة عبد الله بن مسعود وام ولده وكانت امراة صناع
اليد قال كانت تنفق عليه وعلى ولده من صنعتها قالت فقلت لعبد الله

لقد



لقد شغلتني انت وولدك من الصدقة فما استطيع ان اتصدق معكم بشيء فقال
عبد الله والله ما احب ان لم يكن لك من ذلك اجران تنفقي فاتت رسول الله
صلى الله عليه وآله وسلم فقالت يا رسول الله اني امراة ذات صنعة ابيع منها وليس لي
ولا لولدي ولا لزوجي نفقة غيرها وقد شغلوني عن الصدقة فما استطيع ان
اتصدق بشيء فهل لي من اجر فيما انفقت عليهم فقال لها رسول الله صلى الله عليه
وآله وسلم انفقي عليهم فان لك في ذلك اجرا ما انفقت عليهم رواه احمد والطبراني
في الكبير وفيه ابن اسحق وهو مدلس ولكنه ثقة وقد توبع وعن ابي سعيد الخدري
انه قال خرج رسول الله صلى الله عليه وآله وسلم في اضحى او فطر فصلى ثم انصرف
فوعظ الناس وامرهم بالصدقة وقال يا ايها الناس تصدقوا ثم انصرف فمر على النساء
فقال يا معشر النساء تصدقن فاني رايتكن اكثر اهل النار فقلن بماذا يا رسول الله فقال اكثرن اللعن
وتكفرن العشير ما رايت من ناقصات عقل ودين اذهب لقلب الرجل
الحازم احداكن يا معشر النساء فقلن ما نقصان عقلها ودينها يا رسول الله فقال اليس
شهادة المراة بنصف شهادة الرجل فذلك من نقصان عقلها اليس اذا حاضت
المراة لم تصل فقلن بلى قال فذلك من نقصان دينها قال ثم انصرف فلما صار الى
منزله جاءته امراة عبد الله بن مسعود تستاذن عليه فقيل يا رسول الله هذه زينب
تستاذن عليك قال اي الزيانب فقيل امراة عبد الله بن مسعود قال ائذن لها فاذن
لها فقالت يا نبي الله انك امرتنا اليوم بالصدقة وعندي حلي لي فاردت ان اتصدق
به فزعم ابن مسعود انه هو وولده احق من تصدقت به عليهم فقال النبي صلى
الله عليه وآله وسلم صدق ابن مسعود زوجك وولدك احق من تصدقت به
عليهم رواه البزار ورجاله ثقات وعن عمر بن ثابت قال سمعت رسول الله صلى
الله عليه وآله وسلم يقول في حجة الوداع يا معشر النساء تصدقن ولو من حليكن
فانكن اكثر اهل النار فقالت زينب فقالت يا رسول الله زوجي محتاج فهل يجوز لي ان
اعود عليه قال نعم ولك اجران رواه الطبراني في الكبير وفيه الحسن بن عازب
ولم اجد من ترجمه

باب في نفقة الرجل على نفسه واهله وغير ذلك من

عمرو بن ابيه قال سمعت النبي صلى الله عليه وآله وسلم يقول من اعطى الرجل امراته
فهو صدقة رواه احمد وفيه محمد بن ابي حميد وهو ضعيف وعن الفراظ بن سارية
قال سمعت رسول الله صلى الله عليه وآله وسلم يقول ان الرجل اذا نفق امراته

هذا الحديث بطوله اخرجه البخاري وذكره في مواضع من كتابه ايضا بالاسناد الذي اخرجه به البزار سواء

الما اجر قال فاتيتها نسقيتها وحدثتها بما سمعت من رسول الله صلى الله عليه وآله
رواه الطبراني في الكبير والاوسط وفيه سفيان بن حسين وفي حديث عن الزهري
ضعف وهذا منها (وعن) المقدام بن معدي قال قال رسول الله صلى الله عليه وآله
وسلم ما اطعمت نفسك فهو لك صدقة وما اطعمت ولدك فهو لك صدقة وما اطعمت
زوجتك فهو لك صدقة وما اطعمت خادمك فهو لك صدقة رواه احمد ورجاله
ثقات **قلت** وباقي هذه الاحاديث وغيرها طرق في النكاح ان شاء الله تعالى
(وعن) عائشة قالت قال رسول الله صلى الله عليه وآله وسلم من كن له بنتان او اختان
او عمتان او خالتان وعالهن فتحت له ثمانية ابواب الجنة يا عباد الله اعينوه يا عباد الله
اعينوه يا عباد الله اقرضوه رواه الطبراني في الاوسط وفيه عمرو بن حبيب العدوي
وهو متروك (وعن) جابر قال قال رسول الله صلى الله عليه وآله وسلم ما انفق الرجل على
نفسه وولده واهله وذي رحمه وقرابته فهو له صدقة رواه الطبراني في الاوسط
وفيه مسور بن الصلت وهو متروك (وعن) معاذ بن جبل قال اقبل رجل الى النبي
صلى الله عليه وآله وسلم فقال يا رسول الله من اعطي من فضل ما خولني الله قال
ابدأ بأمك وابيك واختك واخيك والادنى فالادنى ولا تنسوا الجيران وذا الحاجة
رواه الطبراني في الكبير وفيه عباد بن احمد المزكي وهو ضعيف (وعن) عبد الله
بن مسعود قال قال رسول الله صلى الله عليه وآله وسلم اليد العليا افضل من اليد
السفلى وابدأ بمن تعول امك وابا ك واختك واخاك وادناك فادناك رواه
الطبراني في الكبير واسناده حسن (وعن) صعصعة بن ناجية قال دخلت على النبي
صلى الله عليه وآله وسلم فقلت يا رسول الله ربما فضلت لي الفضلة خبأتها للنائبة
وابن السبيل فقال رسول الله صلى الله عليه وآله وسلم امك وابا ك واختك واخاك
ادناك ادناك رواه الطبراني في الكبير وفيه من لم اعرفه (وعن) ابي امامة قال قال
رسول الله صلى الله عليه وآله وسلم من انفق على نفسه نفقة يستعف بها فهي صدقة
رواه الطبراني في الاوسط والكبير باسنادين احدهما حسن (وعن) عبد الله بن
ابي اوفى قال قال رسول الله صلى الله عليه وآله وسلم نفقة الرجل على اهله صدقة
رواه الطبراني في الاوسط والكبير وفيه محمد بن كثير الكوفي وهو ضعيف **قلت**
وبقية احاديث النفقة في النكاح **باب في المثرين** (عن) ابي سعيد
الخدري قال قال رسول الله صلى الله عليه وآله وسلم هلك المثرون قالوا الا من



قال هلك المثرون قالوا الا من قال هلك المثرون قال حتى خفنا ان يكون قد وجبت
قال الا من قال هكذا وهكذا وهكذا وقليل ما هم **قلت** رواه ابن
ماجه باختصار رواه احمد وفيه عطية بن سعد وفيه كلام وقد وثق (وعن) ابي ذر
قال قال رسول الله صلى الله عليه وآله وسلم يا ابا ذر اي جبل هذا قلت احد يا
رسول الله قال والذي نفسي بيده ما يسرني انه لي ذهبا انفقه في سبيل
الله عز وجل ادع منه قيراطا قال قلت قنطارا يا رسول الله قال قيراطا قالها
ثلاث مرات انما اقول الذي اقول ولا اقول الذي هو اكثر رواه احمد وفيه
سالم بن ابي حفصة وفيه كلام (وعن) ابي السليل قال وقف علينا رجل في مجلسنا
بالمصيع وهو يقول من يتصدق بصدقة اشهد له بها يوم القيمة قال فجعلت
لوثا او لوثين وانا اريد ان اتصدق بها فادركني ما يدرك بني آدم فقعدت
على عمامتي فجاء رجل ولم اره رجلا بالبقيع اشد سوادا منه ولا ادم بعيرا ناقة
لم ار بالبقيع ناقة احسن منها فقال يا رسول الله اصدقة قال نعم قال دونك
هذه الناقة قال فقام رجل فقال هذا يتصدق بهذه فوالله لهي خير منه قال فسمعها
النبي صلى الله عليه وآله وسلم فقال كذبت بل هو خير منك ومنها ثلاث مرات
ثم قال ويل لاصحاب المئين من الابل قالوا الا من قال الا من قال هكذا وهكذا
وجمع بين كفيه عن يمينه وعن شماله ثم قال قد افلح المزهد المجد ثلاثا المزهد
في العيش المجد في العبادة رواه احمد وفيه رجل لم يسم (وعن) عبد الرحمن
بن مري قال قال رسول الله صلى الله عليه وآله وسلم هلك المكثرون الا من قال
هكذا وهكذا رواه الطبراني في الكبير وفيه عمران بن سليم قال فيه الازدي
يعرف ويبكر **قلت** وتأتي احاديث من نحو هذا في الزهد ان شاء الله تعالى
**باب** فمن منع عليهم الدنيا (عن) المسور بن مخرمة قال سمعت
الانصار ان ابا عبيدة قدم عال من قبل البحرين وكان النبي صلى الله عليه
وآله وسلم بعثه الى البحرين فوافوا مع رسول الله صلى الله عليه وآله وسلم
صلاة الصبح فلما انصرف تعرضوا له فلما رآهم تبسم وقال لعلكم سمعتم ان ابا عبيدة
بن الجراح قدم وقدم بمال قالوا اجل يا رسول الله قال ابشروا واملوا الخير فوالله
الفقر اخشى عليكم ولكن اذا صبت عليكم الدنيا فتنافستموها كما تنافسها من كان
قبلكم رواه احمد ورجاله رجال الصحيح (وعن) ابي هريرة قال قال رسول الله

صلى الله عليه وآله وسلم لا أخشى عليكم الفقر ولكن أخشى عليكم التكاثر وما أخشى عليكم
الخطأ ولكن أخشى عليكم العمد ، رواه أحمد ورجاله رجال الصحيح وعن أبي سنان
الدؤلي أنه دخل على عمر بن الخطاب وعنده نفر من المهاجرين الأولين فأرسل عمر بن
الخطاب إلى سفط أتي به من قلعة من العراق فكان فيه خاتم فأخذ بعض بنيه
فأدخله في فيه فانتزعه عمر منه ثم بكا عمر فقال له من عنده لم تبكي وقد فتح الله
لك وأظهرك على عدوك وأقر عينك قال عمر سمعت رسول الله صلى الله عليه وآله وسلم
يقول لا تفتح الدنيا على قوم إلا ألقى الله عز وجل بينهم العداوة والبغضاء إلى يوم
القيامة وأنا أشفق من ذلك ، رواه أحمد وأبو يعلى والطبراني في الكبير وفيه ابن لهيعة
وفيه كلام وعن عبد الله بن مسعود قال قال رسول الله صلى الله عليه وآله وسلم إن هذا
الدينار والدرهم أهلكا من كان قبلكم وهما مهلكاكم ، رواه الطبراني في
الكبير وفيه يحيى بن المنذر وهو ضعيف وثاني الحادث عن
هذا في الزهد إن شاء الله تعالى

## قال

الله أعط منفقا خلفا
عن أبي الدرداء قال قال رسول الله صلى الله عليه وآله وسلم ما طلعت شمس قط
إلا بعث بجنبتيها ملكان ينادي يسمعان أهل الأرض إلا الثقلين يا أيها الناس هلموا
إلى ربكم فإن ما قل وكفى خير مما كثر وألهى وما آبت شمس قط إلا بعث بجنبتيها ملكان ينادي
يسمعان أهل الأرض إلا الثقلين اللهم أعط منفقا خلفا وأعط ممسكا تلفا ، رواه أحمد ورجاله
رجال الصحيح وعن عبد الرحمن بن أبي شريح قال دخلت أنا وأبي على رسول الله صلى
الله عليه وآله وسلم فقال لأبي هذا ابنك قلت نعم قال ما اسمه قال الحباب قال لا تسمه
الحباب فإن الحباب شيطان ولكن هو عبد الرحمن ثم قال لأبي ما ذا لك من المال
قال لي من أنواع المال أتصدق به وأعتق وأحمل ولكن أنفقه فيذهب ثم أفتقر فقال
رسول الله صلى الله عليه وآله وسلم أما علمت أن ملكا ينادي في السماء اللهم أجعل
لمنفق خلفا ولممسك مالا تلفا قلت يا رسول الله ما أوتر قال بسبح اسم ربك الأعلى
وقل يا أيها الكافرون وقل هو الله أحد ، رواه الطبراني في الكبير وفيه سويد بن
عبد العزيز وهو ضعيف وعن عائشة أن سائلا سأل فأمرت الخادم فأخرج له
شيئا فقال النبي صلى الله عليه وآله وسلم لها يا عائشة لا تحصي فيحصي الله عز وجل
عليك ، رواه أحمد ورجاله ثقات

في الإنفاق

عن أنس
عن النبي صلى الله عليه وآله وسلم قال ما من عبد إلا وله ثلاثة أخلاء فأما خليل





فيقول ما أنفقت ذلك وما أمسكت فليس لك فذلك ماله وهل
فذكر الحديث وياتي بتمامه في الزهد إن شاء الله تعالى ، رواه الطبراني في الأوسط
ورجاله ثقات وفي بعضهم كلام وعن ابن مسعود قال قال رسول الله صلى الله عليه
وآله وسلم بشر الله عبدا بن عباد ، أكثرهما المال والولد فقال لأحدهما أي فلان
بن فلان قال لبيك رب وسعديك قال ألم أكثر لك في المال والولد قال بلى أي
رب قال وكيف صنعت فيما آتيتك قال تركته لولدي مخافة العيلة عليهم
قال أما إنك لو تعلم العلم لضحكت قليلا ولبكيت كثيرا أما إن الذي تخوفت
عليهم قد أنزلت بهم ويقول للآخر أي فلان بن فلان فيقول لبيك أي رب وسعديك
قال ألم أكثر لك من المال والولد قال بلى أي رب قال فكيف صنعت فيما آتيتك
قال أنفقت في طاعتك ووثقت لولدي من بعدي عن ظهري قال أما إنك لو
تعلم العلم لضحكت كثيرا ولبكيت كثيرا قليلا أما إن الذي وثقت لهم به قد أنزلت
لهم ، رواه الطبراني في الصغير والأوسط وفيه يوسف بن السفر وهو ضعيف
وعن ابن عباس قال خرج النبي صلى الله عليه وآله وسلم على أصحابه ذات يوم
وفي يده قطعة من ذهب فقال لعبد الله بن عمر ما كان محمد قائل لربه لو ما أن هذه
عندي فقسمها قبل أن يقوم وقال ما يسرني أن لأصحاب محمد مثل هذا أجمل وأشار
إلى أحد ذهبا وفضة فينفقها في سبيل الله ويترك عندنا دينارا فقال ابن عباس
قبض رسول الله صلى الله عليه وآله وسلم يوم قبض ولم يدع دينارا ولا درهما
ولا عبدا ولا أمة ولقد ترك درعه مرهونة عند رجل من اليهود بثلاثين صاعا من
شعير كان يأكل منها ويطعم عياله ، رواه الطبراني في الكبير ورجاله موثقون
وعن ابن عباس أن النبي صلى الله عليه وآله وسلم التفت إلى أحد فقال والذي
نفسي بيده ما يسرني أن أحدا يحول لآل محمد ذهبا أنفقه في سبيل الله أموت يوم
أموت وأدع عندي دينارين أو دينارا من أحدهما الذي كان علي ، رواه الطبراني في الكبير
ورجاله ثقات ورواه أحمد وعن سمرة بن جندب أن رسول الله صلى الله عليه
وآله وسلم كان يقول إني لأجد هذه الغرفة ما أجمها الأخشبية أن يكون فيها مال فأموت
ولم أنفقه ، رواه الطبراني في الكبير وأسناده حسن وعن سمرة بن جندب أن
رسول الله صلى الله عليه وآله وسلم كان يقول لنا إني والله ما يسرني أن لي أحدا
ذهب كله ثم أورثه ، رواه الطبراني في الكبير وفي إسناده ضعف وعن سهل بن سعد

قال كانت عند رسول الله صلى الله عليه وآله وسلم سبعة دنانير وضعها عند
عايشة فلما كان عند موته قال يا عايشة ابعثي بالذهب الى علي رضي الله عنه
ثم اغمي عليه وشغل عايشة بابه حتى قال ذلك مرارا كل ذلك يغمى على رسول الله
صلى الله عليه وآله وسلم ويشغل عايشة بابه فبعث الى علي رضي الله عنه فتصدق بها
وامسى رسول الله صلى الله عليه وآله وسلم في حديد الموت ليلة الاثنين فارسلت عايشة
عصباح لها الى امراة من نسايها فقالت اهدي لنا في مصباحنا من عكك السمن فان رسول الله
صلى الله عليه وآله وسلم امسى في حديد الموت ، رواه الطبراني في الكبير ورجاله رجال
الصحيح **قلت** وتاتي احاديث نحو هذا في الزهد ان شا الله تعالى
وعن سعد بن عامر بن حذيم قال بلغ عمر انه لا يدخل في بيته من الحاجة فبعث
اليه بعشرة الاف فاخذها وجعل يفرقها صرارا فقالت له امراته ان تذهب عنه
قال اذهب الى من يرح لنا فيها فما اتى منها الا شيا يسيرا فلما فقد الذي كان
عنده قالت له امراته اذهب الى بعض اصحابك الذين اعطيتهم يرجعون لك فخذ
من ارباحهم وجعل يدافعها ويماطلها حتى طال ذلك فقال سمعت رسول الله صلى الله
عليه وآله وسلم يقول لو ان حوراء اطلعت اصبعا من اصابعها لوجد ريحها كل
ذي روح فانا ادعيها لكن والله لانتن احق ان ادعكن منهن لكن ، رواه الطبراني
في الكبير ورجاله ثقات وله طرق في صفة الجنة وعن مالك الدار ان عمر بن
الخطاب اخذ اربعمايه دينار فجعلها في صرة فقال للغلام اذهب بها الى ابي عبيدة بن
الجراح ثم تلبث في البيت ساعة حتى تنظر ما يصنع فذهب بها الغلام اليه فقال يقول
لك امير المومنين اجعل هذه في بعض حاجتك فقال وصله ورحمه ثم قال تعالي يا
جارية اذهبي بهذه السبعة الى فلان وبهذه الخمسة الى فلان حتى انفدها فرجع
الغلام الى عمر فاخبره فوجد قد اعد مثلها لمعاذ بن جبل فقال اذهب بها الى معاذ بن
جبل وتلبث في البيت حتى تنظر ما يصنع فذهب بها اليه فقال يقول لك امير المومنين
اجعل هذا في بعض حاجاتك فقال رحمه الله ووصله تعالي يا جارية اذهبي الى
بيت فلان بكذا فاطلعت امراة معاذ وقالت والله ونحن مساكين فاعطنا فلم يبق
في الكرة الا دينار ان فدخل بهما اليها ورجع الغلام الى عمر فاخبره بذلك
وقال انهم اخوة بعضهم من بعض ، رواه الطبراني في الكبير ومالك الدار ولا
اعرفه وبقية رجاله ثقات وعن عمرو بن يحيى الظفري قال كان رافع بن عمرو





الذي يغدي اهل ثلاثة مساجد ويسقيهم الغرطة وليس له قميص واحد هو
للبيت وهو يجمعه ، رواه الطبراني في الكبير وعمرو بن حيان لم اعرفه
**باب** في الادخار عن ابي امامة قال سمعت رسول الله صلى الله
عليه وآله وسلم يقول ما من عبد يموت يوم يموت فيترك اصفر ولا ابيض الا
كوي به ، رواه الطبراني في الكبير وفيه نعيمة وهو مدلس وعن ابي ذر قال
سمعت رسول الله صلى الله عليه وآله وسلم يقول من اوكا على ذهب او فضة
ولم ينفقه في سبيل الله كان جمرا يوم القيمة يكوى به ، رواه الطبراني في الكبير
واحمد بنحوه ورجاله ثقات وله طرق رجالها رجال الصحيح وعن بلال رضي الله عنه
قال قال لي رسول الله صلى الله عليه وآله وسلم يا بلال مت فقيرا ولا تمت غنيا
قلت وكيف لي بذلك قال هو ذاك او النار ، رواه الطبراني في الكبير وفيه طلحة
بن زيد القرشي وهو ضعيف وعن قيس بن ابي حازم قال دخلنا على سعيد بن مسعود
نعوده فقال ما ادري ما تقولون ولكن ليت ما في تابوتي هذا جمر فلما مات نظروا
فاذا فيه الف او الفين ، رواه الطبراني في الكبير ورجاله رجال الصحيح وعن ابي
امامة قال توفي رجل على عهد رسول الله صلى الله عليه وآله وسلم وترك دينارين
دينا عليه وليس له وفي فابى رسول الله صلى الله عليه وآله وسلم ان يصلي عليه
وقال صلوا على صاحبكم فقام ابو قتادة فقال انا اقضي عنه فقام رسول الله صلى
الله عليه وآله وسلم فصلى عليه وذكر ايضا ان رجلا توفي على عهد رسول الله صلى
الله عليه وآله وسلم وترك دينارين فقال رسول الله صلى الله عليه وآله وسلم
كيتين ، وفي رواية توفي رجل على عهد رسول الله صلى الله عليه وآله وسلم
فلم يكفن فاتى النبي صلى الله عليه وآله وسلم فقال انظروا الى واخذ ازاره فاصيب دينارا
او دينارين فقال كيتان ، وفي رواية توفي رجل من اهل الصفة فوجد في
مئزره دينار فقال رسول الله صلى الله عليه وآله وسلم كيه ثم توفي اخر فوجد
في مئزره دينار ان فقال رسول الله صلى الله عليه وآله وسلم كيتان ، رواه الطبراني
في الكبير وبعض طرقه رجاله رجال الصحيح غير شهر بن حوشب وهو ثقة وفيه كلام
**قلت** وتاتي احاديث من هذا في الزهد ان شا الله تعالى وعن
عبد الله بن ابي الهذيل قال دخلنا على خباب فرايت في بيته دراهم عكشة فقلت
ما هذه قال بعت ضيعتي الفلانية وقد انفقتها ما ارا احدا احق بها مني ، رواه

قال لا قال بعنيه بعنق في الجنة قال لا فقال رسول الله صلى الله عليه وآله وسلم
ما رأيت الذي هو أبخل منك إلا الذي بخل بالسلام رواه أحمد والبزار وفيه محمد
بن عبد الله بن عقيل وفيه كلام وقد وثق وعن أبي الدرداء أنه مر بالنبي صلى الله
عليه وآله وسلم ومعه شيء من تمر فأهوى النبي صلى الله عليه وآله وسلم ليأخذ
منه قبضة ينثرها بين يدي أصحابه فضم طرفيه رواه إلى بطنه وإلى صدره فقال له النبي
صلى الله عليه وآله وسلم زادك الله شحا رواه الطبراني وفيه سعيد بن جمهان
وثقه جماعة وفيه خلاف وبقية رجاله رجال الصحيح **قلت** وبقية
طرق أحاديث هذا الباب في الزهد **باب في السخاء** عن عمران
بن حصين قال قال رسول الله صلى الله عليه وآله وسلم إن الله استخلص هذا
الدين لنفسه فلا يصلح لدينكم إلا السخاء وحسن الخلق ألا فزينوا دينكم بهما رواه الطبراني
في الأوسط وفيه عمرو بن الحصين العقيلي وهو متروك وعن عائشة قالت سمعت رسول
الله صلى الله عليه وآله وسلم يقول السخي قريب من الله قريب من الناس قريب من
الجنة بعيد من النار والبخيل بعيد من الله بعيد من الجنة بعيد من الناس قريب
من النار ولجاهل سخي أحب إلى الله من العابد البخيل رواه الطبراني في
الأوسط وفيه سعيد بن مجمع الوراق وهو ضعيف وعنها قالت قال رسول الله
صلى الله عليه وآله وسلم إني لأدخل بيتا فأقول له بيت السخاء رواه الطبراني في
الأوسط وقال تفرد به محمد بن عبد الله **قلت** ولم أجد من ترجمه
وعن ابن عباس قال قيل يا رسول الله من السيد قال يوسف بن يعقوب بن إسحاق بن
إبراهيم قال فمن كان في أمتك سيد قال بلى رجل أعطى ماله وأحيى سماحة وأدنى الفقر
وقلت شكايته في الناس رواه الطبراني في الأوسط وفيه نافع بن هرمز وهو ضعيف
وعن قيس بن سلع الأنصاري أن أخوته شكوا إلى رسول الله صلى الله عليه وآله
وسلم فقالوا إنه يبذر ماله ويبسط فيه قلت يا رسول الله أخذ نصيبي من الثمرة فأنفقه
في سبيل الله وعلى من صحبني فضرب رسول الله صلى الله عليه وآله وسلم صدره
وقال أنفق سفق الله عليك ثلاث مرات فما كان بعد ذلك خرجت في سبيل وسعى راحلة
فقال وأنا أكثر أهل بيتي اليوم وأيسرهم رواه الطبراني في الأوسط وقال تفرد
به سعيد بن زيد أبو عاصم **قلت** ولم أجد من ترجمه وعن جابر بن عبد الله
السلمي قال أتى رسول الله صلى الله عليه وآله وسلم حارثي عمرو بن عوف بن أربعا

الطبراني في الكبير وفيه رجل لم يسم وعن بلال رضي الله عنه قال دخل رسول
الله صلى الله عليه وآله وسلم وعندي شيء من التمر فقال ما هذا فقلت ادخرناه لغدنا
فقال ما يخاف ان تراه بخارا في جهنم ، وفي رواية قال رسول الله صلى الله عليه وآله
وسلم اطعمنا يا بلال تمرا فبسطت له قبضات فقال زدنا يا بلال فزدته ثلاثا فقلت
لم يبق شيء الا شيء ادخرته للنبي صلى الله عليه وآله وسلم فقال انفق يا بلال ولا تخش
من ذي العرش اقلالا ، رواه كله الطبراني في الكبير ، وفي الاولى محمد بن الحسن
بن زبالة وفي الثانية طلحة بن زيد القرشي وكلاهما ضعيف وعن عبد الله بن
مسعود قال دخل النبي صلى الله عليه وآله وسلم على بلال وعنده صبر من تمر فقال
ما هذا يا بلال قال يا رسول الله ادخرته لك ولضيفانك قال اما تخشى ان تفور
له بخار في نار جهنم انفق يا بلال ولا تخش من ذي العرش اقلالا ، رواه الطبراني
في الكبير وفيه قيس بن الربيع وثقه شعبة والثوري وفيه كلام وبقية رجاله ثقات
وعن ابي هريرة ان النبي صلى الله عليه وآله وسلم عاد بلالا فاخرج له صبرة من
تمر فقال ما هذا يا بلال قال ادخرته لك يا رسول الله قال اما تخشى ان يجعل لك
بخار في جهنم انفق بلال ولا تخش من ذي العرش اقلالا ، رواه الطبراني في
الكبير وفيه مبارك بن فضالة وهو ثقة وبقية رجاله رجال الصحيح ، ورواه في الاوسط
باسناد حسن [illegible] قال جاء رجل من الانصار يقال
له بنو سلمة رهط معاذ بن جبل فقال النبي صلى الله عليه وآله وسلم يا بني سلمة من
سيدكم قالوا الجد بني قيس وانا لنبخله فقال النبي صلى الله عليه وآله وسلم واي داء
ادوا من البخل ، رواه الطبراني في الاوسط وفيه ابو الربيع السمان وهو ضعيف

**قلت** وباقي احاديث من هذا الباب ان شاء الله تعالى [illegible] اي صح
عن بعض اصحاب النبي صلى الله عليه وآله وسلم قال جاء رجل الى النبي صلى الله عليه
وآله وسلم فقال يا رسول الله ان لفلان في حايطي نخلة فمره فليبعها او يهبها لي فاتا
الرجل فقال له رسول الله صلى الله عليه وآله وسلم افعل ذلك بها نخلة في الجنة فابا
فقال رسول الله صلى الله عليه وآله وسلم هذا ابخل الناس رواه احمد ورجاله رجال
الصحيح وعن جابر ان رجلا اتى النبي صلى الله عليه وآله وسلم فقال ان لفلان في
حايطي عذقا وانه قذاني وشق علي مكان عذقه فارسل اليه رسول الله صلى
الله عليه وآله وسلم فقال بعني عذقك الذي في حايط فلان قال لا قال فهبه لي

قال لا



قال لا قال بعنيه بعذق في الجنة قال لا فقال رسول الله صلى الله عليه وآله وسلم
ما رايت الذي هو اخبل منك الا الذي يبخل بالسلام رواه احمد والبزار وفيه محمد
بن عبد الله بن عقيل وفيه كلام وقد وثق وعن ابي الدرداء انه مر بالنبي صلى الله
عليه وآله وسلم ومعه شيء من تمر فاهوى النبي صلى الله عليه وآله وسلم ليأخذ
منه قبضة ينثرها بين يدي اصحابه فضم رداءه الى بطنه والى صدره فقال له النبي
صلى الله عليه وآله وسلم زادك الله شحا ، رواه الطبراني وفيه سعيد بن جمهان
وثقه جماعة وفيه خلاف وبقية رجاله رجال الصحيح **قلت** وبقية
طرق احاديث هذا الباب في الزهد ، **باب** [illegible] عن عمران
بن حصين قال قال رسول الله صلى الله عليه وآله وسلم ان الله استخلص هذا
الدين لنفسه فلا يصلح لدينكم الا السخاء وحسن الخلق الا فزينوا دينكم بهما ، رواه الطبراني
في الاوسط وفيه عمرو بن الحصين العقيلي وهو متروك وعن عائشة قالت سمعت رسول
الله صلى الله عليه وآله وسلم يقول السخي قريب من الله قريب من الناس قريب من
الجنة بعيد من النار والبخيل بعيد من الله بعيد من الجنة بعيد من الناس قريب
من النار ولجاهل السخي احب الى الله من العابد البخيل ، رواه الطبراني في
الاوسط وفيه سعيد بن محمد الوراق وهو ضعيف وعنها قالت قال رسول الله
صلى الله عليه وآله وسلم اني لاحب بيتا فقال له بيت السخاء ، رواه الطبراني في
الاوسط وقال تفرد به محمد بن عبد الله **قلت** ولم اجد من ترجمه
وعن ابن عباس قال قيل يا رسول الله من السيد قال يوسف بن يعقوب بن اسحق بن
ابرهيم قال فمن في امتك سيد قال بلى رجل علي حاله وتحتي سماحة وادنى الفقر
وقلت شكايته في الناس ، رواه الطبراني في الاوسط وفيه نافع بن هرمز وهو ضعيف
وعن قيس بن سلع الانصاري ان اخوته شكوا الى رسول الله صلى الله عليه وآله
وسلم فقالوا انه يبذر ماله ويبسط فيه قلت يا رسول الله اخذ نصيبي من الثمرة فانفقه
في سبيل الله وعلى من صحبني فضرب رسول الله صلى الله عليه وآله وسلم صدره
وقال انفق سفق الله عليك ثلاث مرات فلما كان بعد ذلك خرجت في سبيل ومعي راحلة
فقال وانا اكثر اهل بيتي اليوم وايسرهم ، رواه الطبراني في الاوسط وقال تفرد
به سعيد بن زيد ابو عاصم **قلت** ولم اجد من ترجمه وعن جابر بن عبد الله
السلمي قال اتى رسول الله صلى الله عليه وآله وسلم دار بني عمرو بن عوف من الانصار

فراى حضيضه في الاموال والاراضي ولم يكن راه قبل ذلك فقال لهم يا معشر الانصار
فقالوا لبيك يا رسول الله بابائنا وامهاتنا انت قال لو انكم اذا هبطتم لعيدكم يعني
الجمعة مكثتم حتى تسمعوا مني قولي قالوا نعم اي رسول الله بابائنا وامهاتنا انت فلما
كانت الجمعة حضروا صلاته صلى الله عليه وآله وسلم الجمعة ثم انصرف فتنفل ركعتين
عند مقامه وكان قبل ذلك اذا صلى الجمعة انصرف الى بيته فصلى بما في بيته حتى كان
يومئذ فنفلهما في المسجد فلما انصرف استقبلهم بوجهه فتتبعت الانصار في المسجد
حتى اتوا رسول الله صلى الله عليه وآله وسلم فقال معشر الانصار قالوا لبيك اي رسول الله
بابائنا وامهاتنا انت قال كنتم في الجاهلية لا تعبدون الله تحملون الكل في اموالكم
وتفعلون المعروف وتصلون حتى اذا من الله عليكم بالاسلام وبمحمد صلى الله عليه
وآله وسلم اذا انتم تحصنون فيما يأكل الناس دم اجر وفيما يأكل الطير اجر وفيما يأكل
السبع اجر فانصرف القوم فما بقي الا هدم من ماله ثلثه او ثلاثا يعني هدموا في حيطان
بساتينهم ليدخل القوم فيأكلون من الثمر ، رواه الطبراني في الاوسط والبزار نحوه
وزاد وكان يعود المريض ويشهد الجنائز ويدعى فيجيب وقال لا يروى عن
جابر الا بهذا الاسناد **قلت** وفيه جماعة لم اعرفهم **باب**
العاول عن وفد بني عبد القيس عن محمد بن عباد الحنظلي ان وفدا قدموا على رسول الله صلى الله عليه
وآله وسلم فسألهم فكذبه بعضهم فقال لولا بحمالتك وحقك الله عليه لسردت بك وافد
قوم **قلت** وحقك اي احبك ، رواه الطبراني في الاوسط وكان الصحابي
سقط لان الاصل سقم وفيه جماعة لم اعرفهم **قلت** وباقي الحادث من نحو هذا
في الحدود ان شاء الله تعالى **باب** في الوقف عن ابن عباس قال لما
نزلت اية الفرائض في سورة النساء نهى رسول الله صلى الله عليه وآله وسلم عن الحبس
رواه الطبراني في الاوسط وفيه المقدام بن داود وهو ضعيف وعن فضالة بن عبيد
عن رسول الله صلى الله عليه وآله وسلم قال لا حبس ، رواه الطبراني في الكبير وفيه لهيعة وفيه كلام وعن ابي سلمة بشر بن بشير الاسلمي عن ابيه قال لما قدم المهاجرون المدينة
استنكروا الماء وكانت لرجل من بني غفار عين يقال لها رومة وكان يبيع القربة بمد
فقال له رسول الله صلى الله عليه وآله وسلم بعنيها بعين في الجنة فقال يا رسول الله
ليس لي ولا لعيالي غيرها لا استطيع ذلك فبلغ ذلك عثمان فاشتراها بخمسة وثلاثين
الف درهم ثم اتى النبي صلى الله عليه وآله وسلم فقال يا رسول الله اتجعل لي مثل الذي

جعلته له



جعلته له ان اشتريتها قال نعم قال قد اشتريتها وجعلتها للمسلمين ، رواه
الطبراني في الكبير وفيه عبد الاعلى بن ابي المساور وهو ضعيف ، واحاديث
الباب كلها في اخر الفرائض **باب** الصدقة لا تورث عن ابي هريرة
ان رجلا من الانصار اتى رسول الله صلى الله عليه وآله وسلم فقال يا رسول الله
مالي كله صدقة قال فافتقر ابواه حتى جلسا مع الاقرع ثم جاء الى رسول الله صلى
الله عليه وآله وسلم فقال يا رسول الله كان ابنانا من اكثر الانصار مالا فتصدق
بماله وافتقرنا حتى جلسنا مع الاقرع قال صدقة ابيكما رد عليكما ثم توفيا فارسل
رسول الله صلى الله عليه وآله وسلم الى ابنيهما ان اردد الصدقة فان الصدقة
لا تورث ولا تعتق ، رواه الطبراني في الاوسط وفيه اسحق بن عبد الله بن ابي
فروة وهو متروك **باب** الصدقة المحفة عن حنظلة قال قلت يا رسول الله
ان في حجري يتيم وقد تصدقت عليه بمائة من الابل فرأينا الغضب في وجهه وقال
انما الصدقة خمس والاربعة عشر والاربعة عشر حتى بلغ اربعين ، رواه الطبراني
في الكبير **قلت** رواه احمد اطول من هذا بكثير وانما كانت وصية
ولم يجزها الورثة وتأتي في الوصايا ان شاء الله تعالى واسناده حسن **باب**
الصدقة على المماليك عن ابي هريرة قال قال رسول الله صلى الله عليه وآله وسلم
ما من صدقة افضل من صدقة تصدق على مملوكك عند مليك سوء ، رواه الطبراني
في الاوسط وفيه بشير بن ميمون وهو ضعيف **باب** فيمن اطعم مسلما
او سقاه عن انس قال قال رسول الله صلى الله عليه وآله وسلم من اهتم بجوعة
اخيه المسلم فاطعمه حتى يشبع وسقاه حتى يروى اعتقه الله ، رواه ابو يعلى وفيه
بكر بن حنيش وهو ضعيف وعن عبد الله بن عمرو قال قال رسول الله صلى الله عليه
وآله وسلم من اطعم اخاه حتى يشبعه وسقاه من الماء حتى يرويه باعده الله من النار
سبع خنادق ما بين كل خندقين مسيرة عام ، رواه الطبراني في الكبير والاوسط
بنحوه الا انه قال من اطعم اخاه خبزا وفيه رجاء ابن ابي عطاء وهو ضعيف وعن عمر بن
الخطاب قال سئل رسول الله صلى الله عليه وآله وسلم اي الاعمال افضل قال
ادخال السرور على مؤمن اشبعت جوعته او كسوت عورته او قضيت له حاجة
رواه الطبراني في الاوسط وفيه محمد بن بشير الكندي وهو ضعيف وعن معاذ بن
جبل عن النبي صلى الله عليه وآله وسلم قال من اطعم مؤمنا حتى يشبعه من شبع

لعله شبع

فراى حضيضه في الاموال والاراضي ولم يكن راه قبل ذلك فقال لهم يا معشر الانصار
فقالوا لبيك يا رسول الله بابائنا وامهاتنا انت قال لو انكم اذا هبطتم لعيدكم يعني
الجمعة مكثتم حتى تسمعوا مني فولي قالوا نعم اي رسول الله بابائنا وامهاتنا انت فلما
كانت الجمعة حضر واصلاته صلى الله عليه وآله وسلم الجمعة ثم انصرف فتنفل ركعتين
عند مقامه وكان قبل ذلك اذا صلى الجمعة انصرف الى بيته فصلاهما في بيته حتى كان
يومئذ فنفلهما في المسجد فلما انصرف استقبلهم بوجهه فتتبعت الانصار في المسجد
حتى اتوا رسول الله صلى الله عليه وآله وسلم فقال يا معشر الانصار قالوا لبيك اي رسول الله
بابائنا وامهاتنا انت قال كنتم في الجاهلية لا تعبدون الله تحمل الكل في اموالكم
وتفعلون المعروف وتصلون حتى اذا من الله عليكم بالاسلام ومحمد صلى الله عليه
وآله وسلم اذا انتم تحضنون فيما يا كل ابن آدم اجر وفيما يا كل الطير اجر وفيما يا كل
السبع اجر فانصرف القوم فما بقي الا هدم من ماله ثكله او ثلاثا يعني هدموا في حيطان
بساتينهم ليدخل القوم فيا كلون من الثمر رواه الطبراني في الاوسط والبزار نحوه
وزاد وكان يعود المريض ويشهد الجنائز ويدعى فيجيب وقال لا يروى عن
جابر الا بهذا الاسناد **قلت** وفيه جماعة لم اعرفهم باب
العاول عن دب السخي عن بني عباد الحنظلي ان وفدا قدموا على رسول الله صلى الله عليه
وآله وسلم فساهم فكلمه بعضهم فقال لولا مخافتك ومقتك الله عليه لسردت بك وافد
قوم **قلت** ومقتك اي احبك رواه الطبراني في الاوسط وكان الصحابي
سقط لان الاصل سقم وفيه جماعة لم اعرفهم **قلت** وباقي الحادث من نحو هذا
في الحدود ان شاء الله تعالى باب في الوقف عن ابن عباس قال لما
نزلت اية الفرائض في سورة النساء نهى رسول الله صلى الله عليه وآله وسلم عن الحبس
رواه الطبراني في الاوسط وفيه المقدام بن داود وهو ضعيف وعن فضالة بن عبيد
عن رسول الله صلى الله عليه وآله وسلم قال لا حبس رواه الطبراني في الكبير وفيه ابن
لهيعة وفيه كلام وعن ابي سلمة بن بشير الاسلمي عن ابيه قال لما قدم المهاجرون المدينة
استنكروا الماء وكانت لرجل من بني غفار عين يقال لها رومة وكان يبيع القربة بمد
فقال له رسول الله صلى الله عليه وآله وسلم بعنيها بعين في الجنة فقال يا رسول الله
ليس لي ولا لعيالي غيرها لا استطيع ذلك فبلغ ذلك عثمان فاشتراها بخمسة وثلاثين
الف درهم ثم اتى النبي صلى الله عليه وآله وسلم فقال يا رسول الله اتجعل لي مثل الذي

جعلته



جعلته له ان اشتريتها قال نعم قال قد اشتريتها وجعلتها للمسلمين رواه
الطبراني في الكبير وفيه عبد الاعلى بن ابي المساور وهو ضعيف واحاديث
الباب كلها في آخر الفرائض باب الصدقة لا تورث عن ابي هريرة
ان رجلا من الانصار اتى رسول الله صلى الله عليه وآله وسلم فقال يا رسول الله
مالي كله صدقة قال فافتقر ابواه حتى جلسا مع الاوقاص ثم جاء الى رسول الله صلى
الله عليه وآله وسلم فقال يا رسول الله كان ابنانا من اكثر الانصار مالا فتصدق
بماله وافتقرنا حتى جلسنا مع الاوقاص قال الصدقة ابنكما رد عليكما ثم توفيا فارسل
رسول الله صلى الله عليه وآله وسلم الى ابنهما ان اردد الصدقة فان الصدقة
لا تورث ولا تعتمر رواه الطبراني في الاوسط وفيه اسحق بن عبد الله بن ابي
فروة وهو متروك باب الصدقة المجحفة عن حنظلة قال قلت يا رسول الله
ان في حجري يتيم وقد تصدقت عليه بمائة من الابل فرايت الغضب في وجهه وقال
انما الصدقة خمس والا فعشر والا فخمس عشرة حتى بلغ اربعين رواه الطبراني
في الكبير **قلت** رواه احمد اطول من هذا بلفظ كثير وانها كانت وصية
ولم يجزها الورثة وتاتي في الوصايا ان شاء الله تعالى واسناده حسن باب
الصدقة على المماليك عن ابي هريرة قال قال رسول الله صلى الله عليه وآله وسلم
ما من صدقة افضل من صدقة تصدق على مملوك عند مليك سوء رواه الطبراني
في الاوسط وفيه بشير بن ميمون وهو ضعيف باب فيمن اطعم مسلما
او سقاه عن انس قال قال رسول الله صلى الله عليه وآله وسلم من اهتم بجوعة
اخيه المسلم فاطعمه حتى يشبع وسقاه حتى يروى اغفر الله له رواه ابو يعلى وفيه
بكر بن حنش وهو ضعيف وعن عبد الله بن عمرو قال قال رسول الله صلى الله عليه
وآله وسلم من اطعم اخاه حتى يشبعه وسقاه من الماء حتى يرويه باعده الله من النار
سبع خنادق ما بين كل خندق مسيرة عام رواه الطبراني في الكبير والاوسط
بنحوه الا انه قال من اطعم اخاه خبزا وفيه رجاء بن ابي عطا وهو ضعيف وعن عمر بن
الخطاب قال سئل رسول الله صلى الله عليه وآله وسلم اي الاعمال افضل قال
ادخال السرور على مؤمن اشبعت جوعته او كسوت عورته او قضيت له حاجة
رواه الطبراني في الاوسط وفيه محمد بن بشير الكندي وهو ضعيف وعن معاذ بن
جبل عن النبي صلى الله عليه وآله وسلم قال من اطعم مؤمنا حتى يشبعه من سغب

تعليقه

ادخله الله بابا من ابواب الجنة لا يدخله الا من كان مثله ، رواه الطبراني في
الكبير وفيه عمرو بن واقد وفيه كلام وقال محمد بن المبارك كان يتبع السلطان
وكان ضعيفا وعن ابي حميد الساعدي عن ابيه قال قال رسول الله صلى الله عليه
وآله وسلم من سقى عطشانا فارواه فتح له باب من الجنة فقيل له ادخل منه ومن اطعم
جائعا فاشبعه وسقى عطشانا فارواه فتحت له ابواب الجنة كلها فقيل ادخل من
ايها شئت ، رواه الطبراني في الكبير وفيه اسحق بن عبد الله بن ابي فروة وهو ضعيف

باب سقي الماء

عن عياض بن مرثد او مرثد بن عياض عن رجل منهم
انه سأل النبي صلى الله عليه وآله وسلم فقال يا رسول الله اخبرني بعمل يدخلني الجنة
قال هل من والديك احد حي قال له ذلك مرات قال لا قال فاسق الماء قال وكيف
اسقيه قال اكفهم اللبن اذا احضروا واحملهم اليه اذا غابوا ، وفي رواية تكفيهم اللبن
اذا احضروا وتحمله اليهم اذا غابوا عنه ، رواه الطبراني في الكبير وقد جهل احسن
عياض بن مرثد او مرثد بن عياض وقد رواه الطبراني عنه انه سأل النبي صلى الله عليه
وآله وسلم والراوي ثقة من رجال الصحيح فارتفعت الجهالة وعن عاصم بن كليب قال
سمعت عياض بن مرثد او مرثد بن عياض يحدث رجلا انه سأل النبي صلى الله عليه وآله
وسلم عن قال يدخله الجنة قال هل من والديك احد حي قال لا فسأله ثلاثا قال اسق الماء
احمله اليهم اذا غابوا واكفهم اياه اذا حضروا ، رواه الطبراني في الكبير ورجاله رجال
الصحيح ، عبد الله بن عمرو ان رجلا جاء الى رسول الله صلى الله عليه وآله وسلم فقال
اني نزعت في حوضي حتى اذا ملأته لابلي ورد علي البعير لغير فسقيته فهل لي في ذلك
من اجر فقال رسول الله صلى الله عليه وآله وسلم في كل ذات كبد حرى اجر ، رواه
احمد ورواته ثقات ، ابن عباس قال قال رسول الله صلى الله عليه وآله وسلم
افضل الصدقة الماء الم تسمع الى اهل النار لما استغاثوا باهل الجنة ان افيضوا علينا من
الماء او مما رزقكم الله ، رواه ابو يعلى والطبراني في الاوسط وفيه موسى بن المعزز
وهو مجهول ، ابن عباس قال اتى النبي صلى الله عليه وآله وسلم رجل فقال ما عمل
اذا ابلغت به دخلت الجنة قال انت ببلد يجلب به الماء قال نعم فاشتر بها سقاء
جديدا ثم استق فيها حتى تخرقها فانك لن تخرقها حتى تبلغ بها عمل الجنة ، رواه الطبراني
في الكبير وفيه عمي الحماني وفيه كلام وقد وثق وفيه رجاله ثقات ، كدير الضبي
ان رجلا اعرابيا اتى النبي صلى الله عليه وآله وسلم قال اخبرني بعمل يقربني من الجنة



ويباعدني من النار فقال النبي صلى الله عليه وآله وسلم اوهما اعملنا كذلك
نعم قال تقول العدل وتعطي الفضل قال والله لا استطيع ان اقول العدل
كل ساعة وما استطيع ان اعطي فضل قال تطعم الطعام وتفشي السلام قال هذه
ايضا شديدة قال فهل لك ابل قال نعم قال فانظر الى بعير من ابلك وسقائه اعمد
الى اهل بيت لا يشربون الماء الا غبا فاسقهم فلعلك لا تهلك بعيرك ولا تخرق
سقاءك حتى يجب لك الجنة فانطلق الاعرابي يكبر فما انخرق سقاؤه ولا هلك
بعيره حتى قتل شهيدا ، رواه الطبراني في الكبير ورجاله رجال الصحيح ٥
وعن سعد بن عبادة ان رسول الله صلى الله عليه وآله وسلم قال له يا سعد الا
ادلك على صدقة خفيفة مؤنتها عظيم اجرها قال بلى يا رسول الله قال سق الماء
فسقي سعد الماء **قلت** لم يحدث في سقي الماء غير هذا ، رواه ابو داود
ورواه الطبراني في الكبير وفيه ضرار بن صرد وهو ضعيف وعن انس بن مالك
عن نبي الله صلى الله عليه وآله وسلم رجلان في مفازة عابد والآخر به رهق
فعطش العابد حتى سقط فجعل صاحبه ينظر اليه وهو صريع فقال والله لئن مات
هذا العبد الصالح وهو معي عطشا ومعي ما لا اصيب من الله خيرا ابدا ولئن سقيته
ماءي لاموتن فتوكل على الله وسقاه وعزم فرش عليه من مائه وسقاه فضله فقام
فقطعا المفازة فتوقف الذي به رهق للحساب فيؤمر به الى النار فبينما هو يؤمر به الى النار فيتهيؤ له الملائكة
فيرى العابد فيقول يا فلان اما تعرفني فيقول ومن انت فيقول انا فلان الذي
اثرك على نفسي يوم المفازة فيقول بلى اعرفك فيقول للملائكة قفوا فيقفون
فيجيء حتى يقف فيه عوريه عز وجل فيقول يا رب قد عرفت يدي عندي وكيف
اثرني على نفسه يا رب هبه لي فيقول هو لك فيجيء فيأخذ بيد اخيه فيدخله
الجنة فقلت لابي طلال احدثك انس عن رسول الله صلى الله عليه وآله وسلم
قال نعم ، رواه الطبراني في الاوسط وابو طلال وثقه البخاري وابن حبان وفيه
كلام

باب اجرا الماء والملح والنار عن عائشة انها قالت هذا
الماء قد عرفناه فما بال الملح والنار فقال من اعطاها ملحا فكأنما تصدق بجميع ما انتفعت
النار ومن سقى مسلما شربة من ماء حيث لا يوجد الماء فكأنما احياه **قلت**
رواه ابن ماجه باختصار ، رواه الطبراني في الاوسط وفيه زهير بن مرزوق قال
البخاري مجهول منكر الحديث ، عن انس ان ازواج النبي صلى الله عليه وآله وسلم

كن ربيحن يالقرب يسقين اصحاب رسول الله صلى الله عليه وآله وسلم رواه ابو يعلى
ورجاله ثقات باب ما جاء في المنحة عن عبد الله بن مسعود
عن النبي صلى الله عليه وآله وسلم قال الدرون اي الصدقة افضل قالوا الله
ورسوله اعلم قال المنحة ان تمنح اخاك الدرهم او ظهر الدابة او لبن الشاة او لبن البقرة
رواه احمد وابو يعلى وزاد الدينار او البقرة والبزار والطبراني في الاوسط
ورجال احمد رجال الصحيح وعن النعمان بن بشير قال سمعت رسول الله صلى الله
عليه وآله وسلم يقول من منح منيحة ورقا او ذهبا او سقا لبنا او اهدى زقاقا فهو
كعدل رقبة رواه احمد والطبراني في الكبير والبزار ورجال احمد رجال الصحيح
وعن ابي هريرة ان رسول الله صلى الله عليه وآله وسلم قال خير الصدقة المنيحة
تغدو باجر وتروح باجر ومنيحة الناقة كعتاقة الاحمر ومنيحة الشاة كعتاقة الاسود
رواه احمد وفيه عبيد الله بن صبيح ذكره ابن ابي حاتم ولم يذكر فيه جرحا ولا تعديلا وبقية رجاله ثقات
وعن ابي هريرة عن النبي صلى الله عليه وآله وسلم قال ازبعين خلقا يدخل الله بها
الجنة ارفعها منحة شاة رواه الطبراني في الاوسط وفيه صالح المري وهو ضعيف
وعن ابي ذر عن النبي صلى الله عليه وآله وسلم انه قال يا ابا ذر اعقل ما اقول لك
لصاك يأتي رجل من المسلمين بخير له من مذهبا يتركه وراءه رواه احمد وفيه ابو الاسود
الفقاري ضعفه النسائي باب فيمن غرس غرسا او بنى بنيانا
وعن معاذ بن انس عن رسول الله صلى الله عليه وآله وسلم انه قال من بنى بنيانا من
غير ظلم ولا اعتداء او غرس غرسا من غير ظلم ولا اعتداء كان له اجر جار ما انتفع
به من خلق الرحمن تبارك وتعالى رواه احمد وفيه دراج وثقه ابو حاتم وفيه كلام
وعن عبد الله بن عمرو بن العاص قال قال رسول الله صلى الله عليه وآله وسلم لا يغرس
مسلم غرسا ولا يزرع زرعا فيأكل منه انسان ولا طائر ولا شيء الا كان له اجر رواه
الطبراني في الاوسط واسناده حسن قلت وباقي احاديث في البناء والغرس
في البيع ان شاء الله تعالى وقد تقدم حديث جابر في باب السخاء قبل هذا بيسير
فيما يوجر فيه المسلم عن ابي هريرة ان رجلا اتى النبي صلى الله
عليه وآله وسلم فقال يا رسول الله اي الاعمال افضل قال الايمان بالله والجهاد
في سبيل الله قال فان لم استطع ذلك قال تعين صانعا او تصنع لاخرق قال فان
لم استطع ذلك قال تحبس نفسك عن الشر فانها صدقة تصدق بها عن نفسك رواه





احمد ورجاله ثقات وعن انس قال حرث بني الله صلى الله عليه وآله وسلم
حرثا فما فرحنا بشيء منذ عرفنا الاسلام اشد من فرحنا به قال ان المؤمن ليؤجر
في اماطته الاذى عن الطريق وفي هدايته السبيل وفي تعبيره عن الرائم وفي
منحة اللبن حتى انه ليؤجر في السلعة تكون مصرورة فيلقيها فيخطئها يده رواه ابو
يعلى والطبراني في الاوسط والبزار وزاد وانه ليؤجر في ايتاء اهله حتى انه
ليؤجر في السلعة تكون في طرف ثوبه فيلقيها فيفقد مكانها او كلمة نحوها بمخفق
مذين فؤاده فيرحمه الله عليه ويكتب له اجرها وفي اسناده المنهال بن خليفة وثقه
ابن حاتم وابو داود والبزار وفيه كلام وعن ابن عمر قال قال رسول الله صلى الله
عليه وآله وسلم ان تبسمك في وجه اخيك تكتب لك به صدقة وان افراغك من
دلوك في دلو اخيك تكتب له به صدقة واماطتك الاذى عن الطريق تكتب لك به
صدقة وان امرك بالمعروف صدقة ونهيك عن المنكر صدقة وارشادك الضال
تكتب لك به صدقة رواه البزار والطبراني في الاوسط وفيه يحيى بن ابي عطا
وهو مجهول وعن ابي ذر قال قلت يا رسول الله ما ذا ينجي العبد من النار قال
الايمان بالله قلت يا رسول الله ان مع الايمان عملا قال يرضخ مما رزقه الله قلت يا رسول
الله ارأيت ان كان فقيرا لا يجد مما يرضخ به قال يأمر بالمعروف وينهى عن المنكر قال
قلت يا رسول الله ارأيت ان كان عييا لا يستطيع ان يأمر بالمعروف وينهى عن المنكر
قال يصنع لاخرق قال ارأيت ان كان اخرق لا يستطيع ان يصنع شيئا قال يعين
مغلوبا قلت ارأيت ان كان ضعيفا لا يستطيع ان يعين مغلوبا قال ما تريد ان
تترك في صاحبك من خير امسك عن اذى الناس فقلت يا رسول الله اذا فعل ذلك
دخل الجنة قال ما من مسلم يفعل خصلة من هؤلاء الا اخذت بيده حتى تدخله الجنة
رواه الطبراني في الكبير ورجاله ثقات وقد تقدمت له طريق اخرى
عزل الاذى عن الطريق عن انس بن مالك قال كانت شجرة تؤذي الناس فاتاها
رجل فعزلها عن طريق الناس قال قال نبي الله صلى الله عليه وآله وسلم فلقد رأيته
يتقلب في ظلها في الجنة رواه احمد وابو يعلى وفيه ابو هلال وهو ثقة وفيه كلام
وعن ابي الدرداء عن النبي صلى الله عليه وآله وسلم قال من اخرج من طريق المسلمين
شيئا وردهم كتب الله له به حسنة ومن كتب له عنده حسنة ادخله بها الجنة رواه
الطبراني في الاوسط ولفظه في الكبير عن النبي صلى الله عليه وآله وسلم قال

من اخرج من طرق المسلمين شيا يوذي بهم كتب الله له حسنه ولم يزد، وفيه ابو بكر بن
ابي مريم وهو ضعيف وعن ابي شيبة المري قال كان معاذ يمشي ورجل معه فرفع
حجرا من الطريق فقال ما هذا فقال سمعت رسول الله صلى الله عليه واله وسلم يقول
من رفع حجرا من الطريق كتب له حسنه ومن كانت له حسنه دخل الجنه، رواه الطبراني
في الكبير ورجاله ثقات وعن المستنير بن احضر بن معويه عن ابيه قال كنت مع معقل
بن يسار في بعض الطرقات فمررنا باذى فاماطه او نحاه عن طريق فرايت
مثله فاخذته فنحيته فاخذ بيدي فقال يا ابن اخي ما حملك على ما صنعت قال يا عم
رايتك صنعت شيا فصنعت مثله فقال سمعت رسول الله صلى الله عليه واله وسلم يقول
من اماط اذى عن طريق المسلمين كتب له حسنه ومن تقبلت منه حسنه دخل الجنه
رواه الطبراني في الكبير، وقال المري صوابه عن المستنير بن احضر بن معويه بن قرة عن جده
كما رواه البخاري في كتاب الادب فان كان كما قال المري فاسناده حسن ان شا الله
وان كان فيه عن ابيه احضر فلم اجد من ذكر احضر والله اعلم باب كل
معروف صدقة عن عبد الله بن يزيد الخطمي قال قال رسول الله صلى الله عليه
واله وسلم كل معروف صدقة، رواه احمد والطبراني في الكبير ورجال احمد ثقات
وعن جابر بن عبد الله قال قال رسول الله صلى الله عليه واله وسلم كل معروف صدقة
ومن المعروف ان تلقى اخاك بوجه طلق وان تفرغ من دلوك في اناية الى هلمنا
انتهى حديث الامام احمد وعن جابر عند ابي يعلى قال قال رسول الله صلى الله عليه واله
وسلم كل معروف تصنعه الى غني او فقير فهو له صدقة يوم القيمة وعن جابر عند
ابي يعلى في رواية اخرى ايضا عن رسول الله صلى الله عليه واله وسلم انه قال
كل معروف صدقة وما انفق الرجل على اهله وما له كتب له صدقة وما وقى به عرضه
فهو له صدقة قال وكل نفقة مومن في غير معصية فعلى الله خلفه ضامنا الا نفقة
في بنيان قال مسور قال محمد بن المنكدر فقلت لجابر بن عبد الله ما اراد بقوله
وما وقى المرء به عرضه قال يعطي الشاعر وذا اللسان قال جابر كان يقول الذي
يقي لسانه قلت في الصحيح طرف منه رواه بطوله ابو يعلى
واختصره الامام احمد كما تقدم وفي اسناد احمد المنكدر بن محمد المنكدر وثقه احمد وغيره
وضعفه النسائي وغيره وفي اسناد ابي يعلى مسور بن الصلت وهو ضعيف وعن
نبيط بن شريط قال سمعت رسول الله صلى الله عليه واله وسلم يقول كل معروف صدقة

غنيا



غنيا كان او فقيرا، رواه الطبراني في الكبير والبزار وفيه صدقة بن موسى الدقيقي
وهو ضعيف وعن ابي مسعود الانصاري قال قال رسول الله صلى الله عليه
واله وسلم كل معروف صدقة، رواه الطبراني في الكبير ورجاله رجال الصحيح
وعن عدي بن ثابت عن ابيه عن جده قال قال رسول الله صلى الله عليه واله
وسلم كل معروف صدقة، رواه الطبراني في الكبير وثابت لم يرو عنه غير
ابنه عدي وبقية رجاله موثقون وعن ابي مالك الاشجعي عن ابيه ان النبي
صلى الله عليه واله وسلم قال كل معروف صدقة، رواه الطبراني في الكبير
وفيه جماعة لم اعرفهم باب فيمن بجر اعليه اجره بعد موته
عن ابي امامة الباهلي عن رسول الله صلى الله عليه واله وسلم انه قال
اربعة تجري عليهم اجورهم بعد الموت مرابط في سبيل الله ومن عمل عملا اجري
عليه مثل ما عمل ورجل تصدق بصدقة فاجرها له ما جرت ورجل ترك ولدا
صالحا يدعو له، رواه احمد وقد تقدمت له طرق فيمن علم علما وفيه ابن لهيعة
وفيه كلام باب فيمن دل على خير عن انس ان النبي صلى الله
عليه واله وسلم قال الدال على الخير كفاعله والله يحب اغاثة اللهفان، رواه
البزار وفيه زياد النميري وثقه ابن حبان وقال يخطي وابن عدي وضعفه
جماعة وبقية رجاله ثقات ورواه ابو يعلى كذلك عن سهل بن سعد قال قال
رسول الله صلى الله عليه واله وسلم الدال على الخير كفاعله، رواه الطبراني في
الاوسط وقال لا يروى عن سهل الا بهذا الاسناد قلت وفيه من
لم اعرفه وقد تقدمت احاديث هذا الباب في العلم باب
صدقة المراة من بيت زوجها عن ابن عباس قال قال رسول الله صلى الله عليه
واله وسلم لا تصدق المراة من بيت زوجها الا باذنه، رواه الطبراني في الاوسط
وفيه شريك بن كريب ضعفه احمد وجماعة وقال ابن عدي هو ممن يكتب حديثه
على ضعفه وعن ام سعد قالت دخلت على عائشة فقلت يا ام المومنين المراة تعطي
الشي من بيت زوجها صدقة فيرد لها او لزوجها قالت هو بينهما احدثني رسول الله
صلى الله عليه واله وسلم قلت لعائشة في الصحاح ان انفقت
المراة من بيت زوجها غير مفسد له اجر ولها مثل ذلك، رواه الطبراني في
الاوسط وفيه يوسف بن عطية الصفار وهو متروك وعن ابن عمر قال قال رسول الله

صلى الله عليه وآله وسلم من قاد أعمى أربعين خطوة وجبت له الجنة ، رواه الطبراني
في الكبير وفيه علي بن عروة وهو كذاب وعن ابن عباس قال قال رسول الله صلى الله
عليه وآله وسلم من قاد أعمى حتى يبلغه ما منه غفرت له أربعين كبيرة وأربع
كبائر توجب النار ، رواه الطبراني في الكبير وفيه عمر بن يحيى الحمصي ولم أجد
من ترجمه

## الصدقة عن الميت

عن عقبة بن عامر أن
غلاما أتى النبي صلى الله عليه وآله وسلم وقال موسى في حديثه سأل رسول الله
صلى الله عليه وآله وسلم فقال يا رسول الله إن أمي ماتت وتركت حليا أفأتصدق
به عنها قال أمك أمرتك بذلك قال لا قال فاسك عليك حلي أمك ، رواه
الطبراني في الكبير إلا أنه قال إن أمي توفت وتركت حليا ولم توص فهل ينفعها
أن تصدقت عنها قال أحبس عليك مالك ، ورجال الطبراني رجال الصحيح
وفي إسناد أحمد ابن لهيعة وعن أنس أن سعدا أتى النبي صلى الله عليه وآله وسلم
فقال يا رسول الله إن أمي توفت ولم توص أفينفعها أن أتصدق عنها قال نعم
وعليك بالماء ، رواه الطبراني في الأوسط ورجاله رجال الصحيح وعن سعد بن
عبادة قال جئت إلى رسول الله صلى الله عليه وآله وسلم فقلت توفيت أمي ولم
توص ولم تتصدق فهل يقبل أن تصدقت عنها فهل ينفعها ذلك قال نعم
ولو بكراع شاة محرق قال لبعد عند أبي داود وحدث غيره
رواه الطبراني في الأوسط وفيه محمد بن كريب وهو ضعيف وعن عبد الله بن عمرو
قال قال رسول الله صلى الله عليه وآله وسلم
إذا تصدق بصدقة تطوعا أن يجعلها عن أبويه فيكون لهما أجرها ولا ينتقص من
أجره شيء ، رواه الطبراني في الأوسط وفيه خارجة بن مصعب الضبعي وهو ضعيف
وعن أنس بن مالك قال سمعت رسول الله صلى الله عليه وآله وسلم يقول ما من
أهل بيت تموت منهم ميت فيتصدقون عنه بعد موته إلا أهدوا إليه جبريل عليه
السلام على طبق من نور ثم وقفت على شفير القبر الصديق هذه هدايا إليك أهلك
فاقبلها فدخل عليه فيفرح بها ويستبشر ويحزن جيرانه الذي لا يهدى إليهم شيء ، رواه
الطبراني في الأوسط وفيه أبو محمد الشامي قال عبد الواحد كذاب

# كتاب الصيام



## باب في قوله تعالى كتب عليكم

الصيام كما كتب على الذين من قبلكم عن معاذ بن جبل
صلى الله عليه وآله وسلم قال كان على النصارى صوم شهر رمضان وكان عليهم ملك
مرض فقال لئن شفاه الله ليزيدن عشرة أيام ثم كان عليهم ملك بعده فأكل اللحم
فوجع فقال لئن شفاه الله ليزيدن ثمانية أيام ثم كان عليهم ملك بعده فقال ما بقي
من هذه الأيام إن تمها ونجعل صومنا في الربيع فصارت خمسين ليلة ، رواه الطبراني
في الأوسط مرفوعا كما تراه ورواه في الكبير موقوفا على معقل وأسانيدهما رجال الصحيح
وعن أبي أمامة الباهلي قال سمعت رسول الله صلى الله عليه وآله وسلم يقول إن الله فرض
عليكم صوم رمضان ولم يفرض عليكم قيامه وإنما قيامه شيء أحدثتموه فدوموا عليه فإن
قوما من بني إسرائيل ابتدعوا بدعة فعابهم الله فقال رهبانية ابتدعوها ما كتبناها
عليهم إلا ابتغاء رضوان الله إلى آخر الآية ، رواه الطبراني في الأوسط وفيه
زكريا بن أبي مريم ضعفه النسائي وغيره

## فمن أدرك شهر رمضان فلم يصمه

عن جابر بن عبد الله قال قال رسول الله صلى الله عليه وآله وسلم من
أدرك شهر رمضان ولم يصمه فقد شقي ومن أدرك والديه أو أحدهما فلم يبر
فقد شقي ومن ذكرت عنده فلم يصل علي فقد شقي ، رواه الطبراني في الأوسط
وفيه الفضل بن ميسر وفيه كلام وقد وثقه ابن حبان وغيره

## في شهر البركة وفضل شهر رمضان

عن أنس قال كان النبي صلى الله عليه
وآله وسلم إذا دخل رجب قال اللهم بارك لنا في رجب وشعبان وبلغنا رمضان
رواه البزار والطبراني في الأوسط وفيه زائدة بن أبي الرقاد وفيه كلام وقد وثق
وعن أبي سعيد الخدري قال قال رسول الله صلى الله عليه وآله وسلم سيد
الشهور شهر رمضان وأعظمها حرمة ذو الحجة ، رواه البزار وفيه يزيد بن عبد الملك
النوفلي وعن ابن عباس قال قال رسول الله صلى الله عليه وآله وسلم ألا أخبركم بأفضل
الملائكة جبريل عليه السلام وأفضل النبيين آدم عليه السلام وأفضل الأيام
يوم الجمعة وأفضل الشهور شهر رمضان وأفضل الليالي ليلة القدر وأفضل
النساء مريم بنت عمران ، رواه الطبراني في الكبير وفيه نافع بن هرمز وهو ضعيف

عبد الله بن مسعود قال سيد الشهور شهر رمضان وسيد الايام يوم الجمعة رواه
الطبراني في الكبير وابو عبيد لم يسمع من ابيه وعن ابي هريرة قال قال رسول الله صلى
الله عليه وآله وسلم اعطيت امتي خمس خصال في رمضان لم يعطها امة قبلهم خلوف فم
الصايم اطيب عند الله من ريح المسك وتستغفر لهم الحيتان حتى يفطروا ويزين الله
عز وجل كل يوم جنته ثم يقول يوشك عبادي الصالحون ان يلقوا اعنتهم المؤونة
ويصيروا اليك ويصفد فيه مردة الشياطين فلا يخلصوا فيه الى ما كان يخلصون
اليه في غيره ويغفر لهم في اخر ليلة قيل يا رسول الله هي ليلة القدر قال لا ولكن
العامل انما يوفى اجره اذا انقضى عمله رواه احمد والبزار وفيه هشام بن زياد ابو
المقدام وهو ضعيف وعن ابي هريرة قال قال رسول الله صلى الله عليه وآله وسلم
ما اتى على المسلمين شهر خير لهم من رمضان ولا اتى على المنافقين شهر شر لهم من
رمضان وذلك لما يعد المؤمنون فيه من القوة للعبادة وما يعد فيه المنافقون
من غفلات الناس وعوراتهم وهم غنم للمؤمن يصيبه الفاجر وفي رواية له
ان الله عز وجل ليكتب اجره ونوافله من قبل ان يدخله ويكتب اصره وشقاءه من
قبل ان يدخله رواه احمد والطبراني في الاوسط عن ابي مريم مولى ابي رهاء ولم اجد
من ترجمه وعن ابن مسعود انه سمع النبي صلى الله عليه وآله وسلم وقد اهل رمضان
لو يعلم العباد ما في رمضان لتمنت امتي ان تكون السنة كلها رمضان فقال رجل
من خزاعة حدثنا به قال ان الجنة تزين لرمضان من راس الحول الى الحول حتى اذا
كان اول يوم من رمضان هبت ريح من تحت العرش فصفقت ورق الجنة فينظر
الحور العين الى ذلك فقلن يا ربنا اجعل لنا في هذا الشهر من عبادك ازواجا تقر
اعيننا بهم وتقر اعينهم بنا فما من عبد يصوم رمضان الا زوج زوجه من
الحور العين في خيمة من درة مجوفة مما نعت الله حور مقصورات في الخيام على كل
كل امراة منهن سبعون حلة ليس فيها حلة على لون الاخرى ويعطى سبعون لونا من
الطيب ليس منها لون على ريح الاخر لكل امراة منهن سبعون سريرا من ياقوتة
حمراء موشحة بالدر على كل سرير سبعون فراشا بطاينها من استبرق وفوق
السبعين فراشا سبعون اريكة لكل امراة منهن سبعون الف وصيف بحاجاتها
وسبعون الف وصيف مع كل وصيف صحيفة من ذهب فيها لون طعام يجد

لاخر لقمة



لاخر لقمة منها لذة لا يجد لاولها ولا لاخرها ويعطى زوجها رمضان سوى ما عمل من الحسنات
رواه ابو يعلى وفيه جرير بن ايوب وهو ضعيف وعن ابي مسعود الغفاري قال
سمعت رسول الله صلى الله عليه وآله وسلم وقد اهل رمضان يقول لو يعلم العباد
ما في شهر رمضان لتمنى العبد ان يكون شهر رمضان سنة فقال رجل يا رسول
الله حدثنا فقال رسول الله صلى الله عليه وآله وسلم ان الجنة لتزين لشهر
رمضان من راس الحول الى راس الحول حتى اذا كان اول ليلة هبت ريح من تحت
العرش فصفقت ورق الجنة فنظر الحور العين الى ذلك فقلن يا رب اجعل لنا
من عبادك في هذا الشهر ازواجا تقر اعيننا بهم وتقر اعينهم بنا وما من عبد
صام شهر رمضان الا زوجه الله زوجة في كل يوم من الحور العين في خيمة من
درة مجوفة مما نعت الله به الحور العين مقصورات في الخيام على كل امراة منهن
سبعون حلة ليس منها حلة على لون الاخرى ويعطى سبعون لونا من الطيب
ليس منه لون يشبه الاخر وكل امراة منهن على سرير من ياقوت موشح بالدر على
سبعين فراشا بطاينها من استبرق وفوق السبعين فراشا سبعون اريكة
ولكل امراة منهن سبعون وصيفا لخدمتها وسبعون للنهار وجها مع كل وصيف
صحفة من ذهب فيها لون من الطعام يجد لاخره من اللذة مثل الذي يجد
لاخره وله ويعطى زوجها مثل ذلك على سرير من ياقوتة حمراء عليه سوار ان
من ذهب موشح باليواقيت الاحمر هذا لكل يوم صامه من شهر رمضان سوى ما عمل
من الحسنات رواه الطبراني في الكبير وفيه الهياج بن بسطام وهو ضعيف
وعن عبادة بن الصامت ان رسول الله صلى الله عليه وآله وسلم قال لنا
يوما وحضر رمضان اتاكم شهر رمضان بركة يغشاكم الله فيه فينزل الرحمة
ويحط الخطايا ويستجيب فيه الدعاء ينظر الله الى تنافسكم ويباهي بكم الملائكة
فاروا الله من انفسكم خيرا فان الشقي من حرم فيه رحمة الله عز وجل رواه الطبراني
في الكبير وفيه محمد بن ابي قيس ولم اجد من ترجمه وعن ابن عمر ان النبي
صلى الله عليه وآله وسلم قال ان الجنة لتزخرف لرمضان من راس الحول الى
الحول المقبل فاذا كان اول ليلة من رمضان هبت ريح من تحت العرش
فصفقت ورق الجنة وبجي الحور العين يقلن يا رب اجعل لنا من عبادك ازواجا

تقر بهم اعيننا وتقر اعينهم بناه رواه الطبراني في الكبير والاوسط باختصار وفيه
الوليد بن الوليد العلاسي وثقه ابن حاتم وضعفه جماعة وعن ابن عباس قال قال رسول الله
صلى الله عليه وآله وسلم من صام يوما من رمضان محتسبا كان له بصومه حالوا من
اهل الدنيا اجتهدوا منذ كانت الدنيا الى ان تنقضي لا وسعهم طعاما وشرابا لا يطلب
الى اهل شيا من ذلك رواه الطبراني في الكبير وفيه الوليد بن الوليد العلاسي وثقه
ابن حاتم وضعفه جماعة وعن ابي سعيد الخدري قال قال رسول الله صلى الله عليه
وآله وسلم صيام رمضان الى رمضان كفارة ما بينهما رواه الطبراني في الكبير وفيه
عبد الله بن لهيعة ذكره ابن ابي حاتم وقال رواه عنه يحيى بن ايوب وبقية رجاله رجال
الصحيح وعن ابي سعيد الخدري قال قال رسول الله صلى الله عليه وآله وسلم ذات
يوم ان ابواب السماء تفتح في اول ليلة من رمضان فلا تغلق الا في اخر ليلة منه
رواه الطبراني في الصغير وفيه محمد بن مروان السدي وهو ضعيف وعن انس
بن مالك قال سمعت رسول الله صلى الله عليه وآله وسلم يقول هذا رمضان قد جاء
تفتح فيه ابواب الجنة وتغلق فيه ابواب النار وتغل فيه الشياطين بعدا لمن
ادرك رمضان فلم يغفر له اذا لم يغفر له فيه فمتى رواه الطبراني في الاوسط
وفيه الفضل بن عيسى الرقاشي وهو ضعيف وعن عائشة قالت قال رسول الله
صلى الله عليه وآله وسلم اذا دخل رمضان فتحت ابواب الجنان كلها فلم يغلق منها
باب الى اخر الشهر وسلسلت مردة الشياطين ولله العتقاء عند كل وقت فطر يعتقهم
من النار رواه الطبراني في الاوسط وفيه ابن لهيعة وحديثه حسن وفيه كلام
وبقية رجاله رجال الصحيح وعن انس بن مالك قال قال رسول الله صلى الله عليه
وآله وسلم سبحان الله ماذا استقبلكم وماذا استقبلون ثلاثا قال فقال عمر بن
الخطاب اوحي نزل ام عدو حضر قال لا ان الله يغفر في اول ليلة من شهر رمضان
لكل اهل هذه القبلة قال فقال رجل بين يديه وهو يمسح راسه يخ يخ فقال رسول الله
صلى الله عليه وآله وسلم كانه ضاق صدرك قال لا ولكن ذكرت المنافق فقال
رسول الله صلى الله عليه وآله وسلم المنافق كافر وليس الكافر في ذلك شيء رواه
الطبراني في الاوسط وفيه خلف ابو الربيع ولم اجد له راويا غير عمرو بن حمزة كما ذكر
ابن ابي حاتم وعن عمر بن الخطاب قال قال رسول الله صلى الله عليه وآله وسلم ذاكر

ذاكر الله



ذاكر الله في رمضان مغفور له وسائل الله فيه لا يخيب رواه الطبراني في
الاوسط وفيه هلال بن عبد الرحمن وهو ضعيف وعن ابن عمر ان رسول الله
صلى الله عليه وآله وسلم قال من صام يوما من رمضان في رمضان وسكون بني
له بيت في الجنة في ياقوة حمراء وزبرجدة خضراء رواه وفيه الوليد بن
الوليد وثقه ابن حاتم وضعفه وعن ابي سعيد قال قال رسول الله صلى الله عليه
وآله وسلم ان لله تبارك وتعالى عتقاء في كل يوم وليلة يعني في رمضان وان لكل
مسلم في كل يوم وليلة يعني في رمضان وان لكل مسلم في كل يوم وليلة دعوة مستجابة
رواه البزار وفيه ابان بن ابي عياش وهو ضعيف وعن ابي امامة عن النبي
صلى الله عليه وآله وسلم قال لله عند كل فطر عتقاء رواه احمد والطبراني في
الكبير ورجاله ثقات باب احترام شهر رمضان ومعرفة حقه
عن ابي سعيد الخدري قال سمعت رسول الله صلى الله عليه وآله وسلم يقول من
صام رمضان فعرف حدوده وتحفظ فيه مما كان ينبغي له ان يحفظ فيه كفرما
قبله رواه احمد وابو يعلى بنحوه وفيه عبد الله بن لهيعة ذكره ابن ابي حاتم ولم
يذكر فيه جرحا ولا تعديلا وعن ابن عباس قال قال رسول الله صلى الله عليه وآله
وسلم ان الجنة لتزين من السنة الى السنة لشهر رمضان فاذا دخل شهر رمضان
قالت الجنة اللهم اجعل لنا من عبادك في هذا الشهر سكانا وقلن احور العين
اللهم اجعل لنا في هذا الشهر من عبادك ازواجا قال النبي صلى الله عليه وآله
وسلم فمن صان نفسه في شهر رمضان فلم يشرب فيه مسكرا ولم يرم فيه مؤمنا بالبهتان
ولم يعمل فيه خطيئة زوجه الله كل ليلة حورا وبنى له قصرا في الجنة من ذهب و
فضة وياقوت وزبرجد لوان الدنيا جمعت فجعلت في ذلك القصر لكان فيه
الا كريض عين في الدنيا ومن شرب فيه مسكرا او رمى فيه مؤمنا ببهتان او عمل
فيه خطيئة احبط الله عمله سنة فاتقوا شهر رمضان فانه شهر الله ان تفرطوا
فيه فقد جعل الله لكم احد عشر شهرا تتمعون فيها وتلذذون وجعل لنفسه شهر
رمضان فاخذ رواه شهر رمضان رواه الطبراني في الاوسط وقال لم يروه عن
الاوزاعي الا احمد بن ابيض قلت ولم اجد من ترجمه وبقية رجاله
موثقون وعن ام هانئ بنت ابي طالب قالت قال رسول الله صلى الله عليه
وآله وسلم ان ابنتي لم تزوجا اقاموا شهر رمضان قيل يا رسول الله وما خزيهم

ورواه ابن حبان في صحيحه ايضا

عن عائشة رضي الله عنها قالت كان رسول الله صلى الله عليه وسلم يتحفظ من هلال شعبان ما لا يتحفظ من غيره ثم يصوم لرؤية رمضان فان غم عليه عد ثلاثين يوما ثم صام
وعن ابن عباس قال جاء النبي صلى الله عليه وسلم اعرابي فقال اني رأيت الهلال يعني هلال رمضان فقال اتشهد ان لا اله الا الله وان محمدا عبده ورسوله قال نعم فقال قم يا بلال فناد في
الناس فليصوموا غدا وعن انس بن عمر قال تراءى الناس الهلال فرأيته فاخبرت رسول الله صلى الله عليه وسلم فصام وامر الناس بصيامه اخرج هذه الاحاديث الثلاثة ابن حبان

في اضاعة شهر رمضان قال انتهاك المحارم فيه من زنا فيه او شرب فيه خمرا
لعنه الله ومن في السماوات الى مثله من الحول فاذا مات قبل ان يدركه رمضان
فليست له عند الله حسنة يتقي بها النار فاتقوا شهر رمضان فان الحسنات تضاعف
فيه ما لا تضاعف فيما سواه وكذلك السيات رواه الطبراني في الصغير وفي الاوسط
وفيه عيسى بن سليمن ابو ضبيه ضعفه ابن معين ولم يكن ممن يتعمد الكذب ولكنه نسب الى
الوهم

في صوم رمضان بمكة عن ابي عمر قال قال رسول الله
صلى الله عليه وآله وسلم رمضان بمكة افضل من الف رمضان بغير مكة رواه البزار
وفيه عاصم بن عمر ضعفه احمد وغيره ووثقه ابن حبان وقال يخطئ ويخالف

في صيام رمضان بالمدينة عن بلال بن الحرث قال قال
رسول الله صلى الله عليه وآله وسلم رمضان بالمدينة خير من الف رمضان فيما سواها
من البلدان وجمعة بالمدينة خير من الف جمعة فيما سواها من البلدان رواه
الطبراني في الكبير وفيه عبد الله بن كثير وهو ضعيف

باب

من صام رمضان ايمانا واحتسابا عن ابي هريرة ان رسول الله صلى الله عليه وآله
وسلم او عن احسن عن النبي صلى الله عليه وآله وسلم من صام رمضان ايمانا واحتسابا
غفر له ما تقدم من ذنبه وما تاخر

قلت الا ان عمادا شك في وصله

وارساله

باب

في فضل الصوم ياتي بعد ان شاء الله تعالى

في الاهلة وقوله صوموا لرؤيته عن طلق بن علي قال قال رسول الله صلى الله عليه
وآله وسلم ان الله جعل هذه الاهلة مواقيت للناس صوموا لرؤيته وافطروا لرؤيته
فان غم عليكم فاتموا العدة رواه احمد والطبراني في الكبير وفيه محمد بن جابر اليمامي
وهو صدوق ولكنه ضاعت كتبه وقيل التلقين عن جابر قال قال رسول الله
صلى الله عليه وآله وسلم اذا رأيتم الهلال فصوموا واذا رأيتموه فافطروا فان
غم عليكم فعدوا ثلاثين رواه احمد وابو يعلى والطبراني في الاوسط ورجال
احمد رجال الصحيح عن ابي بكرة قال قال رسول الله صلى الله عليه وآله وسلم
صوموا لرؤيته وافطروا لرؤيته فان غم عليكم فاكملوا العدة قال وقال
رسول الله صلى الله عليه وآله وسلم الشهر هكذا وهكذا وهكذا رواه البزار
والطبراني في الكبير وفيه عمران بن داود القطان وثقه ابن حبان وغيره وفيه كلام
مسروق والبزار عاذب قالا قال رسول الله صلى الله عليه وآله وسلم صوموا لرؤيته

وافطروا



وافطروا لرؤيته فان غم عليكم فعدوا ثلاثين وقال بيده الشهر هكذا وهكذا
يعني تسعا وعشرين رواه الطبراني في الكبير وعن عدي بن حاتم قال قال رسول الله
صلى الله عليه وآله وسلم اذا جاء رمضان فصم ثلاثين الا ان تر الهلال قبل ذلك
رواه الطبراني في الكبير وفيه مجالد بن سعيد وثقه النسائي وضعفه جماعة
وعن عمر بن الخطاب قال قال رسول الله صلى الله عليه وآله وسلم لا يقولن احدكم
شهر رمضان صوموا لرؤيته وافطروا لرؤيته فان غم عليكم فاتموا ثلاثين
رواه الطبراني في الاوسط وفيه ابن اسحق وهو مدلس ولكنه ثقة وعن عبد الله
بن مسعود قال الصيام من رؤية الهلال الى رؤيته فان خفي عليكم فثلاثين يوما
رواه الطبراني في الكبير ورجاله رجال الصحيح وعن عبد الرحمن بن ابي ليلى
قال خرج عمر بن الخطاب ينظر الى الهلال فطلع راكب فقال عمر من اين اقبلت قال
من الشام قال اهللت قال نعم قال الله اكبر يكفي المؤمنون احدهم فذكر الحديث
رواه ابو يعلى وفيه جرير بن ايوب البجلي وهو ضعيف وعن عبد الملك بن ميسرة
قال شهدت المدينة وبها ابن عمر وابن عباس فجاء رجل الى واليها وشهد عنده
على رؤية هلال شهر رمضان فسأل عمر وابن عباس عن شهادته فامراه ان يجيزها
وقالا ان رسول الله صلى الله عليه وآله وسلم اجاز شهادة رجل واحد على رؤية
هلال رمضان وكان رسول الله صلى الله عليه وآله وسلم لا يجيز شهادة في
الافطار الا شهادة رجلين

قلت هو في السنن باختصار رواه
رواه الطبراني في الاوسط وفيه حفص بن عمرو الايلي وهو ضعيف وعن
ابي هريرة قال قال رسول الله صلى الله عليه وآله وسلم من اقتراب الساعة انفتاح
الاهلة ان يرى الهلال ليلة فيقال لليلتين رواه الطبراني في الصغير وفيه
عبد الرحمن بن الاورق الانطاكي ولم اجد من ترجمه وعن عبد الله بن مسعود
قال قال رسول الله صلى الله عليه وآله وسلم من اقتراب الساعة انفتاح الاهلة
رواه الطبراني في الكبير وفيه عبد الرحمن بن يوسف ذكر له في الميزان هذا
الحديث وقال انه مجهول

قلت وباقي حديث انس في اخبار الساعة
ان شاء الله تعالى وعن عبد الرحمن بن ابي ليلى قال كنت عند عمر بن الخطاب فاتاه
رجل فقال اني رأيت الهلال هلال شوال فقال عمر يا ايها الناس افطروا رواه
احمد والبزار وفيه عبد الاعلى الثعلبي قال النسائي ليس بالقوي وكتب حديثه

عن ابن عباس قال قال رسول الله صلى الله عليه وسلم لا تصوموا قبل رمضان صوموا لرؤيته وافطروا لرؤيته فان حالت دونه غمامة فعدوا ثلاثين وفي حديث قال قال رسول الله صلى الله عليه وسلم لا تقدموا الشهر حتى تروا الهلال او تكملوا العدة ثم صوموا حتى تروا الهلال او تكملوا العدة وعن ابي هريرة عن النبي صلى الله عليه وسلم قال اذا كان النصف من شعبان فافطروا حتى يجيء رمضان وفي رواية لا تصوموا بعد النصف من شعبان حتى يجيء رمضان وعن صلة بن زفر قال كنا عند عمار بن ياسر فاتي بشاة مصلية فقال كلوا فتنحى بعض القوم وقال اني صائم فقال عمار من صام اليوم الذي يشك فيه فقد عصى ابا القاسم صلى الله عليه وسلم اخرجه ابن حبان

وعند ابن حبان عن ابن عمر انه شهد واعلم النبي صلى الله عليه وسلم على رؤية الهلال فامرهم النبي صلى الله عليه وسلم ان يخرجوا العيد من الغد

وضعفه الايمة ... ان قوما شهدوا عند النبي صلى الله عليه وآله وسلم على رؤية الهلال هلال شوال فامرهم ان يفطروا وان يغدوا الى عيدهم رواه البزار ورجاله رجال الصحيح الا ان البزار قال ان الصواب انه مرسل ... ابن مسعود قال اصبح الناس صياما لتمام ثلاثين فجاء رجلان فشهدا انهما رايا الهلال بالامس فامر رسول الله صلى الله عليه وآله وسلم الناس فافطروا رواه الطبراني في الكبير وقال لم يقل في هذا الحديث عن ابن مسعود الا اسحق بن اسمعيل الطالقاني **قلت** وهو ثقة ... سعيد بن عمر الاموي قال قيل لعائشة راي هذا الشهر تسع وعشرين قالت وما يعجبك من ذلك لما صمت مع رسول الله صلى الله عليه وآله وسلم تسعا وعشرين اكثر مما صمت ثلاثين رواه احمد والطبراني ورجال احمد رجال الصحيح ... جابر قال لا تقولوا نقص الشهر لما صمنا مع رسول الله صلى الله عليه وآله وسلم تسعا وعشرين اكثر مما صمنا ثلاثين رواه الطبراني في الاوسط وفيه سوار بن الصلت وهو ضعيف ... قال قال رسول الله صلى الله عليه وآله وسلم لا يكمل شهران ستين ليلة رواه البزار والطبراني في الكبير الا انه قال لا يتم شهران ستين يوما وفي رواية عنده ايضا الشهر لا يكمل ثلاثين ليلة قال بعض الرواة انه لا يكمل كل شهر ثلاثين يعني انه يكون احيانا تسعا وعشرين واسناده ضعيف ... عبد الرحمن بن ابي عمير المزني قال خمس حفظتهن من رسول الله صلى الله عليه وآله وسلم لا صفر ولا هام ولا يتم شهران ستين ليلة ومن خضر بنعمة الله لم يرح رائحة الجنة رواه الطبراني في الكبير وفيه سويد بن عبد العزيز قال وجمهور الائمة له احاديث يغلط فيها وضعفه جمهور الائمة ... ابي بكرة قال قال رسول الله صلى الله عليه وآله وسلم كل شهر حرام لا ينقص ثلاثين يوما او ثلاثين ليلة رواه الطبراني في الكبير ورجاله رجال الصحيح ... القاسم قال قال عبد الله بن مسعود الشهر تسع وخمسون يوما رواه الطبراني في الكبير والقاسم لم يدرك ابن مسعود فيمن يقدم قبل رمضان بصوم يوم ... طلق بن علي عن النبي صلى الله عليه وآله وسلم انه نهى ان يتقدم قبل رمضان بصوم يوم حتى يروا الهلال او تمضي العدة ثم لا يفطروا حتى تروا او تمضي العدة رواه الطبراني في الكبير وفيه من لا اعرفه ... عبد الله بن مسعود ان النبي صلى الله عليه وآله وسلم نهى عن صيام ثلاثة ايام بعد يوم

قبل



قبل الروية والفطر والاضحى رواه الطبراني في الكبير وفيه سعيد بن مسلم ذكره ابن حبان في الثقات وقال يخطي وضعفه جماعة ... سمرة قال نهانا رسول الله صلى الله عليه وآله وسلم ان نصل رمضان بصوم رواه الطبراني في الكبير وفيه اسمعيل بن مسلم المكي وهو ضعيف ... عبد الله بن ابي موسى قال ارسلني مدرك او ابن مدرك الى عائشة اسالها عن شيء فاتيتها وسالتها عن اليوم الذي يختلف فيه من رمضان فقالت لئن اصوم يوما من شعبان احب الي من ان افطر يوما من رمضان فسالت ابن عمر وابا هريرة وكل لهم منهما قال ازواج النبي صلى الله عليه وآله وسلم اعلم بذلك رواه احمد ورجاله رجال الصحيح ... مسروق قال دخلت على عائشة في اليوم الذي يشك فيه من رمضان فقالت يا جارية خوضي له سويقا فقلت اني صائم فقالت بقيت الشهر فقلت له ولكني صمت شعبان كله فوافق ذلك هذا اليوم فقالت ان ناسا كانوا يتقدمون الشهر فيصومون قبل النبي صلى الله عليه وآله وسلم فانزل الله عز وجل يا ايها الذين امنوا لا تقدموا بين يدي الله ورسوله رواه الطبراني في الاوسط وفيه خباب بن راشد وهو مجهول ... محمد بن كعب قال دخل علي انس بن مالك عند العصر يوم يشكون فيه من رمضان وانا اريد ان اسلم عليه فدعا بطعام فاكل فقلت هذا الذي تصنع سنة قال نعم **قلت** رواه الترمذي حديثا في الفطر اذا اراد السفر رواه الطبراني في الاوسط ورجاله رجال الصحيح ... عتبة بن عمار بن عباس عن ابيه قال اتيت ابن مسعود فقلت صام ناس من اهلي وناس من جيراننا اليوم فقال عن رؤية الهلال قلت له قال لان افطر يوما من رمضان ثم اقضيه احب الي من ان اصوم يوما من شعبان رواه الطبراني في الكبير وعتبة وابوه لم اجد من ذكرهما ... في الكافر يسلم في اثنى الشهر ... سفيان بن عطية ابن ربيعة الثقفي قال قدم وفد ثقيف على رسول الله صلى الله عليه وآله وسلم فاسلموا في النصف من رمضان فامرهم رسول الله صلى الله عليه وآله وسلم فصاموا معه واستقبلوا ولم يامرهم بقضاء ما فاتهم رواه الطبراني في الكبير وفيه ابن لهيعة وهو ثقة ولكنه مدلس ... عطية بن سفيان عن عبد الله قال قدم وفد ثقيف على رسول الله صلى الله عليه وآله وسلم في رمضان فضرب لهم قبة في المسجد فلما اسلموا صاموا معه رواه الطبراني في الكبير وفيه ابن اسحق وهو ثقة ولكنه مدلس

شبكة الألوكة www.alukah.net

نية الصيام من الليل عن ام سلمة قالت كان رسول الله صلى الله
عليه وآله وسلم ينوي الصيام من الليل ثم يصبح ويقول هل عندكم شيء فيقول ما عندنا
شيء الست صائما رواه الطبراني في الكبير وفيه محمد بن عبيد الله العرزمي وهو
ضعيف باب فيمن ادركه رمضان وعليه رمضان اخر عن
ابي هريرة قال قال رسول الله صلى الله عليه وآله وسلم من ادركه رمضان وعليه
رمضان اخر لم يقضه لم يتقبل منه رواه الطبراني في الاوسط واحمد اطول
من هذا وياتي في بابه ان شاء الله تعالى وفيه ابن لهيعة وحديثه حسن وفيه كلام
وبقية رجاله رجال الصحيح باب فيمن اصبح جنبا وهو يريد الصوم
عن عقبة بن عامر وفضالة بن عبيد ان رسول الله صلى الله عليه وآله وسلم كان
يصبح جنبا ثم يستحم فيصوم رواه الطبراني في الكبير وفيه جماعة لم اجد من
ذكرهم عن عبد الله بن مرداس قال جاءني رجل من اهلي فقال اني مررت بامرأتي في
القمر فجامعتها في شهر رمضان فمت حتى اصبحت فقلت عليك بعبد الله بن مسعود
وبابي حكيم الزرقي فاتى عبد الله بن مسعود فسأله فقال كنت جنبا لا تحل لك الصلوة
فاغتسلت فحلت لك الصلوة وحل لك الصيام وفي رواية عن عبد الله بن مرداس
انه جاء الى مسجد اهلي بعدما صلوا الفجر وذلك في رمضان فقال لهم اني اصبت من
اهلي ثم غلبتني عيني فاصبحت ولم اغتسل فقال له القوم ما نراك الا قد افطرت فانطلق
الى عبد الله بن مسعود فسله فقال لهم اتيت من هو خير منكم لو افتيته فقال انما الافطار
من الطعام والشراب فاتم صومك وعن عبد الله بن مرداس لم اجد من ذكره وبقية
رجاله رجال الصحيح عن عبد الله بن مسعود قال اتيت امرأة من الليل ثم نزلت
الفضل عامدا حتى اصبح لم يمنعني من الصيام انما اتيتها وهي تحل لي رواه الطبراني في
الكبير وفيه محمد بن الحرث لم اجد من ذكره وبقية رجاله رجال الصحيح

فصل اخير والاكثار منه في رمضان عن ابن عباس ان
النبي صلى الله عليه وآله وسلم كان اذا دخل شهر رمضان اطلق كل اسير واعطى
كل سائل رواه البزار وفيه ابو بكر الهذلي وهو ضعيف قلت
وياتي احاديث فيمن يتصدق وهو صائم او يعود مريضا او يشهد جنازة ان شاء الله تعالى
ما جاء في السحور عن جابر عن النبي صلى الله عليه وآله وسلم
قال من اراد ان يصوم فليتسحر بشيء رواه احمد وابو يعلى والبزار والطبراني

في الاوسط

عن ابي هريرة مرفوعا من لم يقض رمضان حين يدخل رمضان اخر صام
الذي ادركه ولم يقض ما عليه ثم يطعم عن كل يوم مسكينا اخرجه
الدارقطني وفيه عمران بن موسى بن مجاشع وهو ضعيف جدا
وفيه راو ضعيف الا انه رواه من طرق اخرى موقوفا وصحح
وصحح عن ابن عباس وابن عمر من قولهما



في الاوسط وفيه عبد الله بن محمد بن عقيل وحديثه حسن وفيه كلام وعن ابي سعيد
الخدري قال قال رسول الله صلى الله عليه وآله وسلم السحور كله بركة فلا تدعوه ولو ان
يجرع احدكم جرعة من ماء فان الله عز وجل وملائكته يصلون على المتسحرين رواه احمد
وفيه ابن رفاعة ولم اجد من وثقه ولا جرحه وبقية رجاله رجال الصحيح وعن
انس ان النبي صلى الله عليه وآله وسلم قال تسحروا ولو بجرعة من ماء رواه ابو يعلى
وفيه عبد الواحد بن ثابت الباهلي وهو ضعيف وعن ابن عمر قال قال رسول الله
صلى الله عليه وآله وسلم ان الله وملائكته يصلون على المتسحرين رواه الطبراني في
الاوسط وقال تفرد به يحيى بن يزيد الخولاني قلت ولم اجد من ترجمه
وعن رجل من اصحاب النبي صلى الله عليه وآله وسلم ان النبي صلى الله عليه وآله وسلم
صلى على المتسحرين رواه البزار والطبراني في الكبير وفيه عبد الله بن صالح وثقه عبد
الملك بن شعيب بن الليث وضعفه الاكثر وعن السائب بن يزيد قال قال رسول الله صلى
الله عليه وآله وسلم نعم السحور التمر وقال يرحم الله المتسحرين رواه الطبراني في
الكبير وفيه يزيد بن عبد الملك النوفلي وهو ضعيف وعن ابن عباس ان النبي
صلى الله عليه وآله وسلم قال ثلاثة ليس عليهم حساب فيما طعموا ان شاء الله اذا
كان حلالا الصائم والمتسحر والمرابط في سبيل الله رواه البزار والطبراني في
الكبير وفيه عبد الله بن عصمة عن ابي الصباح وهما مجهولان وعن ابي سعيد الخدري
ان رسول الله صلى الله عليه وآله وسلم قال تسحروا فان في السحور بركة رواه احمد
والطبراني في الاوسط وفيه محمد بن ابي ليلى وعطية وكلاهما فيه كلام وحديثهما
حسن وعن ابن عباس قال ارسل الي عمر بن الخطاب يدعوني الى السحور وقال ان
رسول الله صلى الله عليه وآله وسلم سماه الغداء المبارك رواه الطبراني في الاوسط
وفيه محمد بن ابرهيم اخو ابي سعيد وبقية رجاله رجال الصحيح وعن عائشة قالت قال
رسول الله صلى الله عليه وآله وسلم قربي الينا الغداء المبارك يعني السحور وربما
لم يكن الا تمرتين رواه ابو يعلى ورجاله ثقات وعن عتبة بن عبد ولابي الدرداء انا لا
قال رسول الله صلى الله عليه وآله وسلم تسحروا من اخر الليل وكان يقول هو الغداء
المبارك رواه الطبراني في الكبير وفيه حارث بن مغلس وهو ضعيف وعن سلمان
قال قال رسول الله صلى الله عليه وآله وسلم البركة في ثلاثة في الجماعة والثريد
والسحور رواه الطبراني في الكبير وفيه ابو عبد الله البصري قال الذهبي

وهو مجهول ابرهيم بن سعد بن ابي وقاص الزهري قال ابو حاتم لا يحتج بحديثه وقال الصدوق يخطئ يرسل ان سعد بن ابي وقاص لم يسمع من النبي صلى الله عليه وسلم من اهل الحديث

لا يعرف وفيه رجاله ثقات **قلت** وتأتي حديث أبي هريرة في الأطعمة
في التوحيد إن شاء الله تعالى وعن جابر أن النبي صلى الله عليه وآله وسلم قال نعم
السحور التمر رواه البزار ورجاله رجال الصحيح وعن علي
بن أبي طالب عليه السلام قال دخل علقمة بن علاثة على النبي صلى الله عليه وآله وسلم
فدعاه براس وجعل يأكل معه فجاء بلال فدعا إلى الصلوة فلم يجب فركب فمكث في البيت
ما شاء الله ثم رجع فقال الصلوة يا رسول الله قد والله أصبحت فقال رسول الله صلى الله
عليه وآله وسلم رحم الله بلالا لولا بلال لرجونا أن نؤخر لنا ما بيننا وبين طلوع الشمس
فقال علي رضي الله عنه لولا أن بلالا حلف لأكل رسول الله صلى الله عليه وآله وسلم
حتى يقول له جبريل صلى الله عليه وسلم ارفع يدك رواه البزار وفيه مصعب بن سوار
وهو ضعيف وعن علقمة بن سبيل الثقفي قال كنت في الوفد الذين قدموا على رسول الله
صلى الله عليه وآله وسلم فضرب لنا قبة عند دار المغيرة بن شعبة فكان بلال يأتينا
فيفطرنا ونحن مسافرون جدا حتى والله ما نحسب أن ذلك شيئا يبيننا فقول يا بلال
أفطر رسول الله صلى الله عليه وآله وسلم وكان بلال يأتينا بسحورنا وأنا لمسافرون
فيكشف الكعبة فيستبين لنا طعامنا رواه البزار والطبراني في الأوسط والكبير
بنحوه إلا أنه قال علقمة بن سفيان عن عبد الكريم عن علقمة ولم أجد من اسمه عبد الكريم
وقد سمع من صحابي وبقية رجاله ثقات وعن بلال قال أتيت النبي صلى الله عليه
وآله وسلم آذنه بالصلوة قال أبو أحمد وهو يريد الصوم فدعا بقدح فشرب وسقاني
ثم خرج إلى المسجد يريد الصلوة فتاهم وصلى بغير وضوء يريد الصوم **قلت**
هكذا هو في الأصل ولعله أكل شيئا مما غيرت النار رواه أحمد والطبراني في الكبير
وله عنه أحمد رواية أتيت النبي صلى الله عليه وآله وسلم أوذنه بالصلوة وهو يريد
الصوم فشرب ثم ناولني فخرج إلى الصلوة ورجالها رجال الصحيح ولعله
عنده في رواية جاء إلى النبي صلى الله عليه وآله وسلم يؤذنه بالصلوة فوجده يتسحر في
مسجد بيته وشراه حولي عياض لم يدرك بلالا وعن أنس قال قال رسول الله
صلى الله عليه وآله وسلم انظر من في المسجد فأدعه فدخلت فدعوت المسجد فإذا أبو بكر
وعمر رضي الله عنهما فدعوتهما فأتيته بشيء فوضعته بين يديه فأكل وأكلوا ثم خرجوا
فصلى بهم رسول الله صلى الله عليه وآله وسلم صلوة الغداة رواه البزار وإسناده حسن
وعن ابن الزبير قال سألت جابرا رضي الله عنه عن الرجل يريد الصيام وأنا على يدي

ليشرب منه



ليشرب منه فيسمع النداء فقال جابر كنا نتحدث أن النبي صلى الله عليه وآله وسلم
قال ليشرب رواه أحمد وإسناده حسن وعن أنس قال قال رسول الله صلى الله
عليه وآله وسلم لا يمنعنكم أذان بلال من السحور فإن في بصره شيئا رواه أحمد
ورجاله رجال الصحيح ورواه أبو يعلى أيضا ولأنس أن النبي صلى الله عليه وآله
وسلم قال إن بلالا يؤذن بليل فكلوا واشربوا حتى يؤذن ابن أم مكتوم رواه
البزار ورجاله رجال الصحيح وعن حبيب بن عبد الرحمن قال سمعت عمتي وكانت
حجت مع النبي صلى الله عليه وآله وسلم قالت كان النبي صلى الله عليه وآله وسلم
يقول إن ابن أم مكتوم ينادي بليل فكلوا واشربوا حتى ينادي بلال أو إن بلالا
ينادي بليل فكلوا واشربوا حتى ينادي ابن أم مكتوم وكان بينهما هذا أو نزل
هذا فيتعلق به فيقول كانت تنتهي وفي رواية إذا أذن ابن أم مكتوم فكلوا واشربوا
من غير شك **قلت** رواه النسائي باختصار رواه أحمد ورجاله
رجال الصحيح وعن شيبان أنه غدا إلى المسجد فجلس إلى بعض حجر النبي صلى الله
عليه وآله وسلم فسمع صوته فقال يا حي قال نعم قال ادخل فدخل فرأى النبي
صلى الله عليه وآله وسلم يتغدى فقال هلم إلى الغدا فقال يا رسول الله إني أريد
الصيام قال وأنا أريد الصيام إن مؤذننا في بصره شيء أذن قبل الفجر رواه
الطبراني في الكبير والأوسط وفيه قيس بن الربيع وثقه شعبة والثوري وفيه
كلام وعن سهل بن سعد قال سمعت رسول الله صلى الله عليه وآله وسلم يقول
إن بلالا ينادي بليل فكلوا واشربوا حتى ينادي ابن أم مكتوم وكان ابن أم مكتوم
لا يؤذن حتى يقال له أصبحت أصبحت رواه الطبراني في الأوسط والكبير بنحوه
ورجاله رجال الصحيح وعن ابن عمر قال تسحر رسول الله صلى الله عليه وآله وسلم
ذات ليلة وعنده قوم فجاء علقمة بن علاثة العامري فدعاه النبي صلى الله عليه
وآله وسلم براس فجاء بلال يؤذن بالصلوة فقال ويلك يا بلال يتسحر علقمة رواه
الطبراني في الكبير وفيه قيس بن الربيع وثقه شعبة وسفيان الثوري
وفيه كلام وعن عامر بن مطر قال تسحرنا مع رسول الله صلى الله عليه وآله وسلم
ثم قمنا إلى الصلوة رواه الطبراني في الكبير ورجاله ثقات وعن سلمان
عن النبي صلى الله عليه وآله وسلم قال لا يمنعن أحدكم أذان بلال أحدكم من سحوره
فإنما بلال يؤذن ليرجع قائمكم الذي في صلاته وينبه نائمكم رواه الطبراني

في الكبير وفيه سهل بن زياد وثقه ابو حاتم وفيه كلام لا يضر وعن زيد بن ثابت قال
قال رسول الله صلى الله عليه وآله وسلم ان بلالا يؤذن بليل فكلوا واشربوا حتى
يؤذن ابن ام مكتوم ، رواه الطبراني في الكبير وفيه يزيد بن عياض وهو متروك وعن
عائشة قالت قال رسول الله صلى الله عليه وآله وسلم كلوا واشربوا حتى يؤذن
بلال ، رواه ابو يعلى ورجاله ثقات وعن حبيب بن عبد الرحمن قال حدثتني عمتي
وكانت قد حجت مع النبي صلى الله عليه وآله وسلم قالت قال رسول الله صلى الله عليه
وآله وسلم ان بلالا يؤذن بليل فكلوا واشربوا حتى يؤذن ابن ام مكتوم وكان رجلا
هذا ويزيل هذا فكنا نتعلق به ونقول كما انت حتى نتسحر ، رواه الطبراني في الكبير
وروى لها النسائي اذا اذن ابن ام مكتوم فكلوا على العكس من هذا ورجال الطبراني
رجال الصحيح وعن سالم مولى ابي حذيفة انه كان مع ابي بكر على سطح في رمضان
وهو يصلي فاتاه فقال الا تطعم يا خليفة رسول الله صلى الله عليه وآله وسلم فاشار
بيده حتى فعل ذلك مرتين فلما كان في الثالثة قال ايتني بطعامك فطعم وصلى ركعتين
ثم دخل المسجد واقيمت الصلوة ، رواه الطبراني في الكبير ورجاله رجال الصحيح
وعن الشيباني قال تسحرنا مع عبد الله ثم خرجنا فاقيمت الصلوة ، رواه الطبراني
في الكبير ورجاله رجال الصحيح وعن عمرو بن حريث قال كان اصحاب رسول الله
صلى الله عليه وآله وسلم اسرع الناس افطارا وابطاهم سحورا ، رواه الطبراني
في الكبير ورجاله رجال الصحيح وعن عمرو بن ميمون قال كان اصحاب رسول الله
صلى الله عليه وآله وسلم اسرع الناس افطارا وابطاهم سحورا ، رواه الطبراني
في الكبير ورجاله رجال الصحيح باب تعجيل الافطار وتاخير
السحور عن ابي ذر قال قال رسول الله صلى الله عليه وآله وسلم لا تزال امتي بخير
ما عجلوا الافطار واخروا السحور ، رواه احمد وفيه سليمن بن ابي عثمن قال ابو حاتم
مجهول وعن قتادة قال رأيت النبي صلى الله عليه وآله وسلم يفطر اذا
غربت الشمس ، رواه احمد والطبراني في الكبير وفيه رجل لم يسم وعن عائشة
ان رسول الله صلى الله عليه وآله وسلم كان ينهى عن الوصال ويامر بتعجيل الافطار
وتاخير السحور ، رواه ابو يعلى وفيه الطيب بن سليمن وهو ضعيف وعن ابي
الدرداء عن النبي صلى الله عليه وآله وسلم قال لن تزال امتي على سنتي ما لم ينتظروا
بفطرهم طلوع النجم ، رواه الطبراني في الكبير وفيه الواقدي وهو ضعيف وقد

وثق

وثق وابن زبالة عن ابي الدرداء قال كان رسول الله صلى الله عليه وآله وسلم
اذا كان صائما امر رجلا يقوم على نشز من الارض فاذا قال قد وجبت الشمس افطروا
رواه الطبراني في الكبير وفيه الواقدي وهو ضعيف وقد وثق وعن ابن عباس
قال سمعت رسول الله صلى الله عليه وآله وسلم يقول انا معاشر الانبياء امرنا
ان نعجل فطرنا وان نؤخر سحورنا وان نضع ايماننا على شمائلنا في الصلوة
رواه الطبراني في الاوسط وقد تقدمت هذا الحديث طرق في الصلوة وعن
ابن عمر ان النبي صلى الله عليه وآله وسلم قال انا معاشر الانبياء امرنا بثلاث
تعجيل الفطر وتاخير السحور ووضع اليد اليمنى على اليسرى في الصلوة ، رواه الطبراني
في الصغير والاوسط وفيه يحيى بن سعيد بن سالم القداح وهو ضعيف وعن ابن عباس
قال قال رسول الله صلى الله عليه وآله وسلم ثلاث يحبهن الله تعجيل الافطار
وتاخير السحور وضرب اليد اليمنى على اليسرى في الصلوة ، رواه الطبراني
في الاوسط وفيه عمر بن عبد الله بن يعلى وهو ضعيف وعن انس بن مالك قال
ما رأيت النبي صلى الله عليه وآله وسلم قط صلى صلوة المغرب حتى يفطر ولو كان
على شربة من ماء ، رواه ابو يعلى والبزار والطبراني في الاوسط ورجال ابي يعلى
رجال الصحيح وعن ام حكيم بنت وداع قالت سمعت النبي صلى الله عليه وآله
وسلم يقول عجلوا الافطار واخروا السحور ، رواه الطبراني في الكبير من
طريق حسابة بنت محجلان عن امها عن صفية بنت جرير وهي لا تعرف وبقية رواة الحديث
ابن ماجه ولم يجرحهن احد ولم يوثقهن وعن ام سلمة قالت كان رسول الله
صلى الله عليه وآله وسلم يبدأ بالشراب اذا كان صائما وكان لا يغب شربه
مرتين او ثلاثا ، رواه الطبراني في الكبير وفيه يحيى بن عبد الحميد الحماني
وفيه كلام ولم يذكر على اي شيء يفطر وعن انس قال كان النبي
صلى الله عليه وآله وسلم يحب ان يفطر على ثلث تمرات او شيء لم تصبه النار
رواه ابو يعلى وفيه عبد الواحد بن ثابت وهو ضعيف وعن قال كان
رسول الله صلى الله عليه وآله وسلم اذا كان صائما لم يصل حتى ياتيه رطب فيما
فيأكل ويشرب اذا كان الرطب واذا كان الشتاء لم يصل حتى ياتيه تمر وماء
رواه الطبراني في الاوسط وفيه من لم اعرفه وعن قال كان رسول
الله صلى الله عليه وآله وسلم يفطر اذا كان صائما على اللبن وجيئة بقدح

من ابن فوضعته الى جانبه تعظا عليه وهو يصلي ، رواه الطبراني في الاوسط
وفيه عباد بن كثير الرملي وفيه كلام وقد وثق وعن ابي سعيد الخدري ان رسول الله
صلى الله عليه وآله وسلم كان في سفر في رمضان فافطر على عن العجوة ، رواه الطبراني
في الاوسط وفيه احمد بن حفص بن راهم البلخي ولم اجد من ترجمه وبقية رجاله ثقات
محمد بن سيرين قال ربما افطرت على الجماع ، رواه الطبراني في الكبير
واسناده حسن

فيمن افطر على محرم عن انس قال قال
رسول الله صلى الله عليه وآله وسلم ان لله عز وجل عتقا في كل ليلة من شهر رمضان
الا رجل افطر على خمر ، رواه الطبراني في الصغير وفيه واسط بن الاحدب وهو
ضعيف

**قلت** وقد تقدمت احاديث في فضل شهر رمضان من هذا

ما يقول اذا افطر عن انس بن مالك قال كان رسول الله
صلى الله عليه وآله وسلم اذا افطر قال بسم الله اللهم لك صمت وعلى رزقك افطرت
رواه الطبراني في الصغير والاوسط وفيه داود بن الزبرقان وهو ضعيف وعن
ابن عباس قال كان رسول الله صلى الله عليه وآله وسلم اذا افطر قال لك صمت وعلى
رزقك افطرت فتقبل مني انك انت السميع العليم ، رواه الطبراني في الكبير وفيه
عبد الملك بن هرون وهو ضعيف

فيمن فطر صائما عن سلمان
قال قال رسول الله صلى الله عليه وآله وسلم من فطر صائما على طعام وشراب من
حلال صلت عليه الملائكة في ساعات شهر رمضان وصلى عليه جبريل ليلة القدر
رواه الطبراني في الكبير والبزار وزاد بعد قوله ليلة القدر وروح من
روحه قال سلمان اذا كان لا يقدر على قوته قال على كسرة خبز او مذقة لبن
او شربة ماء كان له ذلك وفيه اسحق بن جعفر قال ابن عدي له احاديث صالحة وهو
ثقة

وفيه كلام كثير عن عائشة قالت قال رسول الله
صلى الله عليه وآله وسلم من فطر صائما كان له مثل اجره من غير ان ينتقص من اجره شيا
وما عمل من اعمال البر شيا الا كان له اجره لصاحب الطعام ما كان قوم الطعام فيه
رواه الطبراني في الاوسط وفيه الحكم بن عبد الله الايلي وهو متروك وعن ابن عباس
قال قال رسول الله صلى الله عليه وآله وسلم من فطر صائما فله مثل اجره ، رواه الطبراني
في الكبير وفيه الحسن بن رشيد وهو ضعيف

فيمن اكل ناسيا
عن ام اسحق انها كانت عند رسول الله صلى الله عليه وآله وسلم فاتي بقصعة

من ثريد



من ثريد فاكلت معه ومعه ذو اليدين فناولها رسول الله صلى الله عليه وآله وسلم
عرقا فقال يا ام اسحق اصبحي من هذا فذكرت اني صائمة وردت يدي لاقربها واخرها
فقال النبي صلى الله عليه وآله وسلم مالك قالت كنت صائمة فنسيت قال ذو اليدين
الآن بعد ما شبعت فقال النبي صلى الله عليه وآله وسلم اتي صومك فانما هو رزق
ساقه الله اليك ، رواه احمد والطبراني في الكبير وفيه ام حكيم ولم اجد لها ترجمة
عن الحسن قال بلغني ان رسول الله صلى الله عليه وآله وسلم قال اذا كان احدكم
صائما فنسي فاكل وشرب فليتم صومه فان الله عز وجل اطعمه واسقاه ، رواه احمد
وهو مرسل صحيح الاسناد وعن ابي سعيد قال سيل رسول الله صلى الله عليه وآله
وسلم عن صائم اكل وشرب ناسيا فلم يامره بالقضا وقال انما ذلك طعام اطعمه الله
رواه الطبراني في الاوسط وفيه محمد بن عبيد الله العرزمي وهو ضعيف وعن ابي
هريرة قال قال رسول الله صلى الله عليه وآله وسلم من اكل او شرب ناسيا في رمضان
فلا قضا عليه ولا كفارة

**قلت** له حديث في الصحيح غير هذا ، رواه
الطبراني في الاوسط وفيه محمد بن عمرو وحديثه حسن

في الوصال عن علي بن ابي طالب كرم الله وجهه في الجنة قال كان رسول الله صلى الله
عليه وآله وسلم يواصل الى السحر ، رواه احمد والطبراني في الكبير ورجاله رجال
الصحيح وعن ليلى امراة بشير قالت اردت ان اصوم يومين مواصلة فمنعني بشير
وقال ان رسول الله صلى الله عليه وآله وسلم نهى عنه وقال يفعل ذلك النصارى
ولكن صوموا كما امركم الله واتموا الصيام الى الليل فاذا كان الليل فافطروا
رواه احمد والطبراني في الكبير وليلى لم اجد من جرحها وبقية رجاله رجال الصحيح
وعن سمرة بن جندب قال نهانا رسول الله صلى الله عليه وآله وسلم ان نواصل
وليت بالغرزة ، رواه البزار والطبراني في الكبير واسناده ضعيف وعن ابي
الملح عن ابيه قال قال رسول الله صلى الله عليه وآله وسلم صوموا من وضح الى
وضح ، رواه البزار والطبراني في الكبير والاوسط وفيه سالم بن عبيد الاشجعي
ولم اجد من ترجمه وبقية رجاله موثقون وعن جابر بن عبد الله قال كان رسول الله
صلى الله عليه وآله وسلم يواصل من السحر الى السحر ، رواه الطبراني في الاوسط وهو
حديث حسن وعن ابن عمر قال نهانا رسول الله صلى الله عليه وآله وسلم عن وصال
ثلاثة ايام فقالوا انك تواصل فقال اني اظل يطعمني ربي ويسقيني ، رواه الطبراني

في الكبير وفيه سهل بن سنان الدهري ولم اجد من ترجمه وعن ابي ذر ان النبي صلى الله عليه
واله وسلم واصل بين يومين وليلة فاتاه جبريل عليه السلام فقال ان الله عز وجل قد
قبل وصالك ولا يحل لاحد بعدك وذلك بان الله تبارك وتعالى يقول واتموا الصيام
الى الليل فلا صيام بعد الليل وامرني بالوتر بعد الفجر ، رواه الطبراني في
الاوسط عن عبد الملك عن ابي ذر ولم اعرف عبد الملك وبقية رجاله رجال الصحيح

باب الصيام في السفر ويفطر ويصلي ركعتين عن ابن مسعود ان رسول
الله صلى الله عليه واله وسلم كان يصوم في السفر ويفطر ويصلي ركعتين لا يزيد عليهما تقول
لا يزيد عليهما يعني الفريضة ، رواه احمد وابو يعلى والبزار بنحوه ورجال احمد رجال الصحيح
وعن عبد الله بن عمرو قال رايت رسول الله صلى الله عليه واله وسلم يصلي حافيا وناعلا
ويصوم في السفر ويفطر **هل** الصلوة حافيا وناعلا رواه النسائي ، رواه
احمد والطبراني في الاوسط ورجال احمد ثقات وعن بشر بن حرب قال سالت ابن عمر
ما تقول في الصوم في السفر قال تاخذ ان حدثتك قلت نعم قال كان رسول الله صلى الله
عليه واله وسلم اذا خرج من هذه المدينة قصر الصلوة ولم يصم حتى يرجع ، رواه
احمد وبشر فيه كلام وقد وثق وعن عمران بن حصين ان النبي صلى الله عليه واله وسلم
كان يمشي حافيا وناعلا ويشرب قائما وقاعدا وينتقل عن يمينه وعن يساره ويصوم
في السفر ويفطر ، رواه البزار ورجاله ثقات وعن عبد الله بن عمرو قال خرجنا مع
رسول الله صلى الله عليه واله وسلم منا الصائم ومنا المفطر فلم يعب الصائم على المفطر
ولا المفطر على الصائم ، رواه البزار واسناده حسن وعن ابي موسى قال كنا مع النبي
صلى الله عليه واله وسلم فمنا الصائم ومنا المفطر فلم يعب الصائم على المفطر ولا المفطر
على الصائم ، رواه البزار والطبراني في الاوسط وفيه الوليد بن مروان وهو مجمع
وعن ابن عمر ان النبي صلى الله عليه واله وسلم كان يصوم في السفر ويفطر فاما اصوم
وافطر ، رواه الطبراني في الكبير وله طرق رجالها ثقات كلهم وعن سعيد قال
كان غزو مع النبي صلى الله عليه واله وسلم واصحاب النبي صلى الله عليه واله وسلم فلم
يكن احدهم الا وله راحلة يعقب عليها غيره قال فكان رسول الله صلى الله عليه
واله وسلم ينزل ثم يقول لي اركب فاقول انزل قوه حتى يفعل ذلك مرتين او ثلاثا
فيقول ما انت الا معقب قال فكان من اجل سماني لي قال فكنت اسافر مع رسول الله
صلى الله عليه واله وسلم واصحابه فيصوم بعضهم ويفطر بعضهم فلم يعب الصائم على

المفطر



المفطر ولا المفطر على الصائم ، رواه الطبراني في الكبير ورجاله موثقون الا ان
اشعث بن ابي الشعثا لم يسمع من احد من الصحابة والله اعلم وعن ابي الاشعث الصنعاني
عن حمزة بن عمرو الاسلمي قال سالته عن الصيام في السفر فقال ان كنت تصوم وتفطر فيه
فلا يعيب المفطر على الصائم ولا الصائم على المفطر ، رواه الطبراني في الكبير
وابو الاشعث الصنعاني لم اعرفه وعن ابي امامة قال لما كانت غزوة خيبر قال
رسول الله صلى الله عليه واله وسلم انا مصبحوهم بغارة فافطروا وتقووا ، رواه
الطبراني في الكبير وفيه بشر بن نمير وهو ضعيف وعن عتبة بن عبد السلمي قال
قال رسول الله صلى الله عليه واله وسلم من صام يوما في سبيل الله فرضه باعد الله
منه جهنم كما بين السموات والارض ومن صام يوما تطوعا باعد الله منه جهنم
مسيرة ما بين السما ، رواه الطبراني في الكبير وفيه الواقدي وفيه كلام كثير
وقد وثق وعن انس بن مالك قال خرجنا مع رسول الله صلى الله عليه واله وسلم
في رمضان فصام وصام معه اصحابه وكان الصائم افضل من المفطر **قلت**
هو في الصحيح خلا قوله وكان الصائم افضل من المفطر ، رواه الطبراني في
الاوسط وفيه يوسف بن خالد السمتي وهو ضعيف وعن انس بن مالك ان النبي
صلى الله عليه واله وسلم كان في سفر في رمضان فاتي باناء فوضعه على يده فلما
راه الناس افطروا ، رواه احمد وروى الطبراني في الاوسط عن انس ان النبي
صلى الله عليه واله وسلم خرج في غزوة حنين لثمان عشرة خلت من شهر رمضان وهو
صائم ثم رواه نهر فشربوا الفطر عليه فقال لهم رسول الله صلى الله عليه واله وسلم ترون
قالوا نشرب وانت صائم فدعا رسول الله صلى الله عليه واله وسلم باناء فشرب فقال
فرغ رسول الله صلى الله عليه واله وسلم من غزوة حنين والطائف اتانا الخبر انه قسم
الغنائم بها واعتمر منها ، ورجال احمد رجال الصحيح ورجال الطبراني فيهم سعيد بن
بشير وفيه كلام وعن ابن عمر قال خرج رسول الله صلى الله عليه واله وسلم لاربع عشرة
خلت من رمضان فاناخ راحلته ووضع احدى رجليه في الغرز والاخرى في الارض
ثم دعا بلبن من لبنها فشرب ، رواه الطبراني في الاوسط وفيه من لم اعرفه
وعن ابن عباس قال سافر رسول الله صلى الله عليه واله وسلم في رمضان فصام حتى
اذا بلغ عسفان افطر ثم صام فاتم الصيام الى الليل ، رواه الطبراني في الكبير وفيه مسلم
الملائي وهو ضعيف وعن جابر رضي الله عنه ان النبي صلى الله عليه واله وسلم سافر في

رمضان فاشتد الصوم على رجل من اصحابه فجعلت ناقته تهيم به تحت ظلال الشجر فاخبر
النبي صلى الله عليه وآله وسلم فامره فافطر ثم دعا رسول الله صلى الله عليه وآله وسلم
باناء فيه ماء فوضعه على يده فنظر الناس شربه فشربوا **قلت** رجاله رجال
حديث في الصحيح غير هذا رواه ابو يعلى ورجاله رجال الصحيح وعن ابي بردة الاسلمي
قال قال رسول الله صلى الله عليه وآله وسلم ليس من البر الصيام في السفر رواه احمد
والبزار والطبراني في الاوسط وفيه رجل لم يسم وعن كعب بن عاصم الاشعري وكان
من اهل الصفة قال سمعت رسول الله صلى الله عليه وآله وسلم يقول ليس من امبر امصيام
في امسفر **قلت** رواه النسائي وابن ماجة من حديثه ايضا الا انه قال ليس
من البر الصيام في السفر رواه احمد والطبراني في الكبير ورجال احمد رجال الصحيح
وعن ابن عباس ان رسول الله صلى الله عليه وآله وسلم قال ليس من البر الصيام في
السفر رواه البزار والطبراني في الكبير ورجال البزار رجال الصحيح وعن عبد الله بن
عمرو قال سار رسول الله صلى الله عليه وآله وسلم فنزل باصحابه واذا اناس قد جعلوا
عريشا على صاحبهم وهو صائم فمر به رسول الله صلى الله عليه وآله وسلم فقال ما شان صاحبكم
اوجع قالوا لا يا رسول الله ولكنه صائم وذلك في يوم حرور فقال رسول الله صلى الله
عليه وآله وسلم لا بر ان يصام في سفر رواه الطبراني في الكبير ورجاله رجال الصحيح
وعن عمار بن ياسر قال اقبلنا مع رسول الله صلى الله عليه وآله وسلم من غزوة فسرنا
في يوم شديد الحر فنزلنا في بعض الطريق فانطلق رجل منا فدخل تحت شجرة فاتى اصحابه
يلوذ دون به وهو مضطجع كهيئة الوجع فلما راهم رسول الله صلى الله عليه وآله وسلم
قال ما بال صاحبكم قالوا صائم فقال رسول الله صلى الله عليه وآله وسلم ليس من البر ان تصوموا
في السفر عليكم بالرخصة التي رخص الله لكم فاقبلوها رواه الطبراني في الكبير واسناده
حسن وعن ام الدرداء قال عبد الله بن رواحة اعلم الا عن ابي الدرداء قال قال رسول الله
صلى الله عليه وآله وسلم ليس من البر الصيام في السفر ورجاله رجال الصحيح وعن
معوية انه قال ليس من السنة الصوم في السفر وفيه من لم اعرفه وعن زرارة بن
اوفى عن رجل منهم انه دخل على النبي صلى الله عليه وآله وسلم وهو يأكل فقال هلم
فقال اني صائم فقال هلم احدثك ان الله تعالى وضع عن المسافر الصيام وشطر الصلوة
رواه الطبراني في الكبير وفيه عباد بن اسري ولم اجد من ترجمه وعن ابي الغيض
قال خطبنا سلمة بن عبد الملك فقال لا تصوموا رمضان في السفر فمن صام فليقضه قال

واوجه من صلاة في السفر

ابو الغيض



ابو الغيض فلقيت ابا قرصافة واثلة بن الاسقع فسالته فقال لو صمت ثم صمت ما قضيته
رواه الطبراني في الكبير ورجاله ثقات وعن عثمن بن ابي العاص قال الاوطار في
السفر رخصة رواه الطبراني في الكبير والاوسط ورجاله ثقات وعن عثمن بن
ابي العاص انه كان يستحب الصوم في السفر ويقول انها كانت رخصة رواه الطبراني
في الكبير وفيه احمد بن عبد الله بن الحسن العنبري ولم اجد من ترجمه وعن ابي طعمة قال
كنت عند ابن عمر فجاءه رجل فقال يا ابا عبد الرحمن اني اقوى الصوم في السفر فقال
اني سمعت رسول الله صلى الله عليه وآله وسلم يقول من لم يقبل رخصة الله عز وجل
كان عليه من الاثم مثال جبال عرفة رواه احمد والطبراني في الكبير واسناده حسن
وعن عقبة بن عامر قال قال رسول الله صلى الله عليه وآله وسلم من لم يقبل رخصة
الله عز وجل كان عليه من الذنوب مثل جبال عرفة رواه احمد والطبراني في الاوسط
وفيه رزيق الثقفي ولم اجد من وثقه ولا جرحه وبقية رواته ثقات وعن عمرو بن
حزم قال قال رسول الله صلى الله عليه وآله وسلم من لم يقبل رخصة الله فعليه من
الاثم مثل جبال عرفات اباما رواه الطبراني في الكبير وفيه سليمن بن عمرو بن
ابرهيم الانصاري ذكره ابن ابي حاتم ولم يذكر فيه جرحا ولا تعديلا وعن ابن عمر
ان النبي صلى الله عليه وآله وسلم قال ان الله تبارك وتعالى يحب ان تؤتى رخصه
كما يكره ان تؤتى عزائمه رواه الطبراني في الكبير والبزار ورجال البزار ثقات وكذلك
رجال الطبراني وعن عبد الله بن مسعود قال قال رسول الله صلى الله عليه وآله وسلم
ان الله يحب ان تقبل رخصه كما يحب ان تؤتى عزائمه رواه الطبراني في الكبير
والاوسط وفيه عمر بن عبد الله الانصاري قال العقيلي لا يتابع على رفع حديثه
وعن عبد الله بن يزيد بن آدم قال حدثني ابو الدرداء وواثلة بن الاسقع وابو امامة
وانس بن مالك ان رسول الله صلى الله عليه وآله وسلم قال ان الله يحب ان تؤتى
رخصه كما يحب العبد مغفرة ربه رواه الطبراني في الكبير والاوسط
وعبد الله بن يزيد ضعفه احمد وغيره وعن عايشة قالت قال رسول الله صلى الله
عليه وآله وسلم قال ان الله يحب ان يؤخذ رخصه كما يحب ان يؤخذ بعزائمه قلت
ما عزائمه قال فرايضه رواه الطبراني في الاوسط وفيه عمر بن عبيد منجاب
وهو ضعيف

## في الصائم يعود المريض ويفطر الاخيرين

معاذ بن انس عن رسول الله صلى الله عليه وآله وسلم انه قال من كان صائما وعاد مريضا

وشهد جنازة غفر له الا ان يحدث من بعده رواه احمد وفيه ريان بن قابد وثقه ابن
حاتم وضعفه غيره وعن انس بن مالك قال قال رسول الله صلى الله عليه وآله وسلم
لاصحابه ذات يوم من شهد منكم جنازة قال عمر انا قال من عاد مريضا قال عمر انا قال
من تصدق قال عمر انا قال من اصبح صائما قال عمر انا قال وجبت وجبت رواه احمد
والبزار وفيه سلمة بن وردان وهو ضعيف وعن عائشة عن النبي صلى الله عليه وآله وسلم
انه قال لاصحابه ايكم اصبح صائما قال ابو بكر انا يا رسول الله قال فايكم عاد مريضا قال
ابو بكر يا رسول الله انا قال ايكم شيع جنازة قال ابو بكر انا يا رسول الله قال ايكم
اطعم مسكينا قال ابو بكر انا قال من كانت له هذه الاربع بنى الله له بيتا في الجنة
رواه البزار وسقط من الاصل ايكم اطعم مسكينا ورواه الطبراني في الاوسط باختصار
وفيه اسمعيل بن يحيى بن سلمة وهو ضعيف وعن ابي امامة ان رسول الله صلى الله عليه وآله
وسلم قال هل اصبح احد منكم اليوم صائما فسكتوا فقال ابو بكر رضي الله عنه انا يا رسول
الله فقال هل عاد احد منكم اليوم مريضا فسكتوا فقال ابو بكر رضي الله عنه انا يا رسول الله ثم قال هل
تصدق احد منكم اليوم بصدقة فسكتوا فقال ابو بكر رضي الله عنه انا يا رسول الله فضحك
رسول الله صلى الله عليه وآله وسلم حتى استلقا به الضحك ثم قال والذي نفسي بيده ما
جمعهن في يوم واحد الا مؤمن ودخل الجنة رواه الطبراني في الكبير وفيه عبد الرحمن
بن زجر وهو ثقة **قلت** وبا حديث نحو هذا في صوم يوم الجمعة ان شاء الله
تعالى ... ابن عباس قال قال رسول الله صلى الله عليه وآله وسلم من اصبح صائما
قال ابو بكر انا قال من عاد مريضا قال ابو بكر انا قال من شيع جنازة قال ابو بكر انا قال
من جمعهن في يوم واحد دخل الجنة رواه الطبراني في الكبير وفيه هشام بن طلق
ولم احد من ترجمه ... عبد الرحمن بن ابي بكر قال صلى رسول الله صلى الله عليه وآله وسلم
الصبح ثم اقبل على اصحابه فقال هل منكم احد اصبح صائما فقال عمر يا رسول الله لم احدث
نفسي بالصوم البارحة فاصبحت مفطرا فقال ابو بكر لكني حدثت نفسي بالصوم ايا رحمة فاصبحت
صائما فقال رسول الله صلى الله عليه وآله وسلم هل منكم احد عاد اليوم مريضا قال عمر
يا رسول الله صلينا ثم لم نبرح فكيف نعود المرضى فقال ابو بكر بلغني ان اخي عبد الرحمن
عوف اشتكى فجئت اطرقني عليه حتى خرجت الى المسجد لا نظر كيف اصبح قال رسول الله
صلى الله عليه وآله وسلم هل منكم احد اطعم اليوم مسكينا فقال عمر يا رسول الله صلينا ثم لم
نبرح فقال ابو بكر دخلت المسجد فاذا انا بسائل يسأل فوجدت كسرة خبز شعير في يد عبد الرحمن

فاخذتها



فاخذتها فدفعتها اليه فقال رسول الله صلى الله عليه وآله وسلم انت فابشر بالجنة فتنفس
عمر فقال واها للجنة فقال النبي صلى الله عليه وآله وسلم كلمة رضي بها عمر رحم الله
عمر رحم الله عمر لم يرد خيرا قط الا سبقه اليه ابو بكر رضي الله عنه **قلت**
روا ابو داود منه طرفا رواه الطبراني في الكبير وفيه مبارك بن فضالة وهو ثقة وفيه كلام

**باب** فيمن يضعف عن الصوم عن قتادة ان انسا ضعف عن الصوم قبل
موته عاما فافطر واطعم كل يوم مسكينا رواه الطبراني في الكبير ورجاله رجال الصحيح
وعن ايوب بن ابي تميمة قال ضعف انس عن الصوم فصنع جفنة من ثريد فدعا ثلثين مسكينا
فاطعمهم رواه ابو يعلى ورجاله رجال الصحيح وعن مجاهد ان قيس بن السائب كبر حتى
مرت به سنون على المائة وضعف عن الصيام فاطعم عنه وفي رواية سمعت قيس بن
السائب يقول ان شهر رمضان يعدله الانسان يطعم فيه كل يوم مسكين فاطعموا عني مسكينا
لكل صاع يوم صاعا وكان رسول الله صلى الله عليه وآله وسلم شريكا لي في الجاهلية فنعم
شريك لا يماري ولا يماري رواه الطبراني في الكبير ورجاله ثقات

**باب** السواك للصائم عن علي بن ابي طالب رضي الله عنه وعن جابر عن النبي صلى الله عليه
وآله وسلم قال اذا صمتم فاستاكوا بالغداة ولا تستاكوا بالعشي فانه ليس من صائم تيبس شفتاه
بالعشي الا كان نورا بين عينيه يوم القيمة رواه الطبراني في الكبير ورفعه عن جابر
ولم يرفعه عن علي وفيه كيسان ابو عمر وثقه ابن حبان وضعفه غيره وعن عبد الرحمن
بن غنم قال سألت معاذ بن جبل اتسوك وانا صائم قال نعم قلت اي النهار اتسوك قال اي النهار
شئت ان شئت غدوة وان شئت عشية قلت فان الناس يكرهونه عشية قال ولم قلت
تقول ان رسول الله صلى الله عليه وآله وسلم قال لخلوف فم الصائم اطيب عند الله
من ريح المسك قال سبحان الله لقد امرهم بالسواك حين امرهم وهو يعلم انه لا بد ان يكون
بفم الصائم خلوف وان استاك وما كان بالذي يأمرهم ان ينتنوا افواههم عمدا ما كان
في ذلك من الخير شيء بل هو شر الا من ابتلي بلاء لا يجد منه بدا مثل والغبار في سبيل الله
ايضا كذلك انما يؤجر فيه من اضطر اليه ولا يجد عنه محيصا قال نعم فاما من التي نفسه
في البلاء فما له في ذلك من اجر رواه الطبراني في الكبير وفيه بكر بن خنيس وهو
ضعيف وقد وثقه ابن معين في رواية

**باب** المضمضة للصائم عن ابن عباس
قال رأيت رسول الله صلى الله عليه وآله وسلم تمضمض واستنشق في رمضان رواه احمد
وكثير بن زياد لم يدرك ابن عباس

**باب** القبلة والمباشرة للصائم عن

ثعلبة بن صعير وكان رسول الله صلى الله عليه وآله وسلم قد مسح على وجهه وادرك
اصحاب رسول الله صلى الله عليه وآله وسلم قال كانوا ينهون عن القبلة تخوفا ان تعرب
لا كرهتها ثم ان المسلمين ينهوني عنها وتقول قايلهم ان رسول الله صلى الله عليه وآله
وسلم كان له من حفظ الله ما ليس لاحد ، رواه احمد ورجاله رجال الصحيح وعن عمر
بن الخطاب قال رأت النبي صلى الله عليه وآله وسلم في اليوم فراته لا ينظر الي فقلت
يا رسول الله ما شانك قال اولست المقبل وانت صايم فقلت والذي نفس عمر بيده لا
اقبل وانا صايم ابدا ، رواه البزار ورجاله رجال الصحيح قال البزار وقد روي
عمر عن النبي صلى الله عليه وآله وسلم ان يقبل وهو صايم ، رواه الطبراني في الاوسط
وفيه اكرث بن بهان قال ابن عدي له احاديث حسان وهو ممن يكتب حديثه وضعفه
الايمة ، وعن ابن الخطاب انه كان ينهى الصايم ان يقبل وتقول انه ليس احدكم من
العصمة ما كان لرسول الله صلى الله عليه وآله وسلم ، رواه الطبراني في الاوسط وفيه
زيد بن حبان الرقي وقد وثقه ابن حبان وغيره وفيه كلام وعن ابن مسعود في الرجل
يقبل وهو صايم قال يقضي يوما مكانه قال سفيان لا نوحد به ، رواه الطبراني في الكبير
ورجاله ثقات وعن عبد الله بن عمرو قال كنا عند النبي صلى الله عليه وآله وسلم في
شاب فقال يا رسول الله اقبل وانا صايم قال لا قال فهما شيخ فقال اقبل وانا صايم قال
نعم قال فنظر بعضنا الى بعض فقال رسول الله صلى الله عليه وآله وسلم قد علمت لم نظر
بعضكم الى بعض ان الشيخ يملك نفسه ، رواه احمد والطبراني في الكبير وفيه ابرهيم
بن هدبة حسن وفيه كلام وعن ابي هريرة قال كان رسول الله صلى الله عليه وآله وسلم
اذا سأله الشاب عن القبلة نهاه واذا سأله الشيخ رخص له وقال ان الشاب ليس كالشيخ
رواه الطبراني في الاوسط وفيه عباد بن صهيب وهو متروك وعن ابن عباس قال رخص
للشيخ ان يقبل وهو صايم ونهى الشاب ، رواه الطبراني في الكبير ورجاله رجال
الصحيح وعن عطية قال سأل شاب ابن عباس ايقبل وهو صايم قال لا ثم جاء شيخ فقال
ايقبل وهو صايم قال نعم قال الشاب سألتك ايقبل وانا صايم فقلت لا وسألت
هذا ايقبل وهو صايم قلت نعم فكيف يحل لهذا ما حرم علي وانا وهو على دين واحد
فقال له ابن عباس ان عرفي الخصيتين مخلفة بالانف فاذا شم الانف تحرك الذكر واذا
تحرك الذكر دعا الى ما هو اكثر من ذلك والشيخ املك لاربه وذلك بعد ما ذهب عبد الله
وخلفه امراه فقيل لابن عباس ان خلفك امراه فقال اذا لك الله من جليس قوم ، رواه

الطبراني



الطبراني في الكبير وعطية فيه كلام كثير وقد وثق وعن عطاء بن يسار عن رجل من
الانصار ان الانصاري اخبر عطاء انه قبل امراته وهو صايم على عهد رسول الله صلى
الله عليه وآله وسلم فامر امراته فسألت النبي صلى الله عليه وآله وسلم عن ذلك فقال
صلى الله عليه وآله وسلم ان رسول الله صلى الله عليه وآله وسلم يفعل ذلك فاخبرته
امراته فقال ان النبي صلى الله عليه وآله وسلم يرخص له في اشيا فارجعي اليه فقولي له
فرجعت الى النبي صلى الله عليه وآله وسلم فقالت ان النبي صلى الله عليه وآله وسلم
يرخص له في اشيا فقال انا اتقاكم لله عز وجل واعلمكم بحدوده ، رواه احمد ورجاله رجال
الصحيح وعن ابن عباس ان رسول الله صلى الله عليه وآله وسلم كان يصيب من الرؤس
وهو صايم ، رواه احمد والبزار والطبراني في الكبير وقال اي يقبل ورجال احمد رجال
الصحيح وعن انس بن مالك قال سيل رسول الله صلى الله عليه وآله وسلم ايقبل
الصايم فقال وما بأس بذلك ولكنه يتقيها ، رواه الطبراني في الكبير والاوسط
وعن ابي هريرة ان رسول الله صلى الله عليه وآله وسلم كان يقبل وهو صايم ، رواه
الطبراني في الاوسط وفيه عبد الله بن صالح قال عبد الملك بن الليث ثقة مأمون وضعفه
احمد وغيره وعن عايشة قالت دخل علي رسول الله صلى الله عليه وآله وسلم فقال
يا عايشة هل من كسرة فاتيته بقرص فوضعه على فيه وقال يا عايشة هل دخل
بطني منه شي كذلك قبلة الصايم انما الافطار مما دخل وليس مما خرج ، رواه ابو
يعلى وفيه من لم اعرفه

باب الكحل للصايم

عن ابي رافع قال كان
رسول الله صلى الله عليه وآله وسلم يكتحل بالاثمد وهو صايم ، رواه الطبراني
في الكبير من رواية حسان بن علي عن محمد بن عبد الله بن ابي رافع وقد وثقا وفيهما
كلام كثير وعن بريرة مولاة عايشة قالت رأت النبي صلى الله عليه وآله وسلم
يكتحل بالاثمد وهو صايم ، رواه الطبراني في الاوسط وفيه حماد لم اعرفهم

باب الدهن للصايم

عن ابن مسعود قال اوصاني رسول الله صلى
الله عليه وآله وسلم ان اصبح يوم صومي دهينا مترجلا ولا تصبح يوم صومك
عبوسا ، رواه الطبراني ورجاله رجال الصحيح الا اني لم اجد لابي حصين من
ابن مسعود سماعا

باب فيمن افطر شهر رمضان متعمدا او جامع

عن ابن عمر قال جاء رجل الى النبي صلى الله عليه وآله وسلم فقال اني افطرت يوما
من رمضان فقال من غير عذر ولا سفر قال نعم قال بئس ما صنعت ثم امره في

قال اعتق رقبة قال والذي بعثك بالحق ما ملكت رقبة قط قال فصم شهرين متتابعين قال
لا استطيع ذلك قال فاطعم ستين مسكينا قال والذي بعثك بالحق ما اشبع اهلي
قال فاتي النبي صلى الله عليه وآله وسلم بمكتل فيه تمر فقال تصدق بهذا على ستين مسكينا
قال الى من ادفعه قال الى افقر من تعلم قال والذي بعثك بالحق ما بين قريتيها اهل بيت
احوج منا قال فتصدق به على عيالك رواه ابو يعلى والطبراني في الكبير والاوسط
ورجاله ثقات وعن سعد ابن ابي وقاص ان رجلا قال يا رسول الله اني هلكت افطرت في شهر
رمضان متعمدا قال اعتق رقبة قال لا اجد قال صم شهرين متتابعين قال لا اقدر
قال اطعم ستين مسكينا رواه البزار وفيه الواقدي وفيه كلام كثير وقد وثق وعن ابي
هريرة قال جاء رجل الى النبي صلى الله عليه وآله وسلم فقال اني افطرت يوما من رمضان
متعمدا ووقعت على اهلي فيه قال اعتق رقبة قال لا اجد قال اهد بدنة قال لا اجد
قال فتصدق بعشرين صاعا من تمر وتسعة عشر او احدى وعشرين قال لا اجد
فاتي النبي صلى الله عليه وآله وسلم بمكتل فيه عشرون صاعا من تمر فقال تصدق
بهذا قال ما بالمدينة احوج اليه منا قال فاطعمه اهلك **قلت** لا
يثبت حديث في الصحيح في الجامع شيء يسافة رواه الطبراني في الاوسط وفيه
ليث بن ابي سليم وهو ثقة ولكنه مدلس وعن عطاء وعمرو بن شعيب عن ابيه عن جده قال
ابتلي النبي صلى الله عليه وآله وسلم قال وزاد بدنة قال عمرو في حديثه وامر
ان يصوم يوما مكانه وذكر عقيب حديث ابي هريرة بنحو ما في الصحيح الا انه قال كله
انت وعيالك رواه احمد وفيه الحجاج بن ارطاة وفيه كلام وعن ابن مسعود قال
من افطر يوما من رمضان من غير رخصة لقي الله به وان صام الدهر كله ان شاء
غفر له وان شاء عذبه رواه الطبراني في الكبير ورجاله ثقات باب
الحجامة للصائم عن بلال قال قال رسول الله صلى الله عليه وآله وسلم افطر الحاجم
والمحجوم رواه احمد والبزار والطبراني في الكبير وشهر لم يلق بلالا وعن اسامة
بن زيد عن النبي صلى الله عليه وآله وسلم قال افطر الحاجم والمستحجم رواه احمد
والبزار واحمد مدلس وقيل لم يسمع من اسامة وعن معقل بن سنان الاشجعي انه قال
مر بي رسول الله صلى الله عليه وآله وسلم وانا احتجم في ثماني عشرة خلت من شهر
رمضان فقال افطر الحاجم والمحجوم رواه احمد والطبراني في الكبير وفيه
عطاء بن السائب وقد اختلط وعن معقل بن يسار قال مر بي رسول الله صلى الله

عليه وآله وسلم



عليه وآله وسلم وانا احتجم لثمان عشرة خلت من رمضان فقال افطر الحاجم والمحجوم
له رواه البزار والطبراني في الكبير وفيه عطاء بن السائب وقد اختلط وعن ابن عمر
عن رسول الله صلى الله عليه وآله وسلم وعن عائشة عن النبي صلى الله عليه وآله
وسلم قال افطر الحاجم والمستحجم رواه ابو يعلى والبزار عن عائشة وحدها والطبراني
في الاوسط عن علي عن النبي صلى الله عليه وآله وسلم قال افطر الحاجم والمحجوم
رواه البزار والطبراني في الاوسط وفيه احسن وهو مدلس ولكنه ثقة وحديث
عائشة فيه المثنى بن الصباح وفيه كلام وقد وثق وعن جابر ان النبي صلى
الله عليه وآله وسلم قال افطر الحاجم والمحجوم رواه البزار والطبراني في
الاوسط وقال تفرد به سلام بن المنذر عن مطر وعن ابن عباس ان النبي
صلى الله عليه وآله وسلم قال افطر الحاجم والمحجوم رواه البزار والطبراني في الكبير
ورجال البزار يوثقون الا ان قطر بن خليفة فيه كلام وهو ثقة وعن سمرة ان
النبي صلى الله عليه وآله وسلم قال افطر الحاجم والمحجوم رواه البزار والطبراني
في الكبير وفيه يعلا بن عبد وهو ضعيف وعن ابي رافع انه دخل على ابي
موسى وهو يحتجم ليلا فقال لو كان هذا نهارا فقال تامرني ان اهريق دمي
وانا صائم وقد قال رسول الله صلى الله عليه وآله وسلم افطر الحاجم والمحجوم
رواه البزار والطبراني في الكبير ورجاله رجال الصحيح خلا شيخ البزار
وهو ثقة لم يتكلم فيه احد وعن انس ان النبي صلى الله عليه وآله وسلم قال
افطر الحاجم والمحجوم رواه البزار وفيه مالك بن سليمن وضعفوه بهذا الحديث
وعن ابن عمر قال قال رسول الله صلى الله عليه وآله وسلم افطر الحاجم والمحجوم
رواه الطبراني في الاوسط وفيه احمد بن ابي جعفر الحمري وفيه كلام وقد وثق
وعن جابر ان النبي صلى الله عليه وآله وسلم امر باضبيه فوضع المحاجم مع
غيبوبة الشمس ثم امره مع افطار الصائم فحجم ثم سالهم كم خراجك قال صاعين
فوضع له النبي صلى الله عليه وآله وسلم صاعا رواه الطبراني في الاوسط ورجاله
رجال الصحيح وعن ابي سعيد قال انما كرهت الحجامة للصائم من اجل الضعف
رواه البزار ورجاله ثقات وعن ابن عباس انه قال ان رسول الله صلى الله عليه
وآله وسلم احتجم صائما محرما فغشي عنه فلذلك كره الحجامة للصائم **قلت**
لا حديث في الصحيح انه احتجم وهو صائم محرم من غير ذكر الكراهية رواه احمد وطس

وابن يعلى والبزار والطبراني في الكبير وفيه نصر بن باب وفيه كلام كثير وقد وثقه
احمد

## جواز الحجامة للصائم

عن معاذ بن جبل ان النبي صلى
الله عليه وآله وسلم احتجم وهو صائم رواه البزار والطبراني في الكبير وفيه الاحوص
بن حكيم وفيه كلام وقد وثق عن انس قال مر بنا ابو طيبة احتجم قال بعد العصر
في رمضان فقال احتجمت رسول الله صلى الله عليه وآله وسلم رواه البزار وله عند
الطبراني في الاوسط قال بعث رسول الله صلى الله عليه وآله وسلم الى حجام يكنى
ابا طيبة فحجمه بعد العصر في رمضان وفي اسناده الربيع بن بدر وهو متروك
عن ابي سعيد ان النبي صلى الله عليه وآله وسلم رخص في الحجامة للصائم رواه البزار
والطبراني في الاوسط الا انه قال رخص في القبلة والحجامة للصائم ورجال البزار
رجال الصحيح عن انس بن مالك ان النبي صلى الله عليه وآله وسلم احتجم في رمضان
رواه الطبراني في الاوسط وفيه يوسف بن خالد وهو ضعيف عن انس قال مر بنا ابو
طيبة في شهر رمضان فقلنا من اين جئت فقال حجمت النبي صلى الله عليه وآله وسلم
رواه الطبراني في الكبير وابو يعلى وفيه ليث بن ابي سليم وهو ثقة ولكنه مدلس
عن عبد الله بن سفيان ان النبي صلى الله عليه وآله وسلم احتجم وهو صائم
رواه الطبراني في الكبير وفيه محمد بن ابي ليلى وفيه كلام عن ابن عمر قال احتجم
رسول الله صلى الله عليه وآله وسلم وهو صائم واعطى الحجام اجره ولو كان حراما
لم يعطه رواه الطبراني في الكبير وفيه سلم بن سالم وهو ضعيف وعن انس ان
النبي صلى الله عليه وآله وسلم احتجم بعد ما قال افطر الحاجم والمحجوم رواه الطبراني
في الاوسط وفيه طريف ابن سفيان وهو ضعيف وقد وثقه ابن عدي وعن ابن عباس
قال قال رسول الله صلى الله عليه وآله وسلم ثلاثة لا يفطر الصائم القيء والحجامة
والاحتلام رواه البزار باسنادين وصحح احدهما وظاهره الصحة وعن ثوبان
ان رسول الله صلى الله عليه وآله وسلم قال ثلاثة لا ينقض الصيام الحجامة والقيء
والاحتلام ولا ينقض الصائم متعمدا رواه الطبراني في الكبير ولثوبان في الاوسط
ثلاث لا يفطرن الصائم فذكره واسناده ضعيف

## التوبة

للصائم عن عبيد مولى رسول الله صلى الله عليه وآله وسلم ان امرأتين صامتا
وان رجلا قال يا رسول الله ان هاتا قد صامتا وانهما قد كادتا ان تموتا من العطش
فاعرض عنه او سكت ثم عاد واراه قال بالهاجرة قال يا نبي الله انهما والله قد ماتتا

او كادتا



او كادتا ان تموتا قال ادعهما قال فجاءتا قال فجيء بقدح او عس فقال لاحديهما قيئي
فقاءت قيحا ودما وصديدا ولحما حتى ملأت نصف القدح ثم قال للاخرى قيئي
فقاءت من قيح ودم وصديد ولحم غسيل وغيره حتى ملأت القدح ثم قال ان هاتين
صامتا عما احل الله لهما وافطرتا على ما حرم الله عليهما جلست احداهما الى الاخرى
فجعلتا تاكلان لحوم الناس وفي رواية انهم امروا بصيام قال فجاء رجل بعض
النهار فقال يا رسول الله ان فلانة وفلانة قد بلغتا الجهد وفي رواية حدثنا
سعيد مولى رسول الله صلى الله عليه وآله وسلم انهم امروا بصيام رواه كله احمد
وروى ابن يعلى بنحوه وفيه رجل لم يسم وعن انس بن مالك قال قال رسول الله
صلى الله عليه وآله وسلم من لم يدع الخنا والكذب فلا حاجة لله ان يدع طعامه
وشرابه رواه الطبراني في الصغير والاوسط وفيه من لم اعرفه وعن ابي هريرة
قال قال رسول الله صلى الله عليه وآله وسلم الصيام جنة ما لم يخرقها قيل
وبم يخرقه قال بكذب او غيبة رواه الطبراني في الاوسط وفيه الربيع بن
بدر وهو ضعيف

## ومن لم يخرق صومه عن الزور عاب

قال قال رسول الله صلى الله عليه وآله وسلم من صام يوما لم يخرقه كتب له عشر حسنات
رواه الطبراني في الاوسط وفيه ابو حباب وهو ثقة ولكنه مدلس

## باب

في الصائم يأكل البرد عن انس بن مالك قال مطرت السماء بردا فقال لنا ابو طلحة
ونحن غلمان ناولني يا انس من ذلك البرد فناولته فجعل يأكل وهو صائم فقلت
اتصائما قال بلى ان ذا ليس بطعام ولا شراب وانما هو بركة من السماء فطهر به
بطوننا قال انس فاتيت النبي صلى الله عليه وآله وسلم فاخبرته فقال اخذ عن
عمك رواه ابو يعلى والبزار وفيه علي بن زيد وفيه كلام وقد وثق وبقية رجال البزار
رجال الصحيح ورواه البزار موقوفا وزاد فذكرت ذلك لسعيد بن المسيب فكرهه
وقال انه يقطع الظمأ

## قيام رمضان ايمانا واحتسابا

عن عائشة ان النبي صلى الله عليه وآله وسلم قال من قام رمضان ايمانا واحتسابا غفر له ما
تقدم من ذنبه وفيه ابراهيم بن اسمعيل بن مجمع وهو ضعيف وعن ابي هريرة قال
سمعت رسول الله صلى الله عليه وآله وسلم يرغب في قيام رمضان ولم يكن رسول الله
صلى الله عليه وآله وسلم جمع الناس على القيام قط في الصحيح
منه كان يرغب الناس في قيام رمضان رواه احمد واسناده حسن وعن ابي ذر

قال قلت لرسول الله صلى الله عليه وآله وسلم اني اريد ان ابيت معك الليلة فاصلي معك
بصلاتك قال لا تستطيع صلاتي فقام رسول الله صلى الله عليه وآله وسلم فغتسل مستتراً
بثوب وانا محول عنه فاغتسل ثم فعلت مثل ذلك ثم قام يصلي وقمت معه حتى جعلت
اضرب برأسي الجدار ارادت من طول صلوته ثم اتاه بلال للصلوة قال افعلت قال نعم قال
انك يا بلال لتؤذن اذا كان الصبح ساطعاً في السماء وليس ذلك الصبح اما الصبح
هكذا معترضاً ثم دعا بحوراء فقتلها رواه احمد وفيه رشدين بن سعد وفيه كلام كثير
وقد وثق وعن ابن عباس قال كان النبي صلى الله عليه وآله وسلم يصلي في رمضان عشرين
ركعة والوتر رواه الطبراني في الكبير والاوسط وفيه ابو شيبة ابرهيم وهو ضعيف
وزيد بن وهب قال كان عبد الله بن مسعود يصلي بنا في شهر رمضان فننصرف وما نرى
رواه الطبراني في الكبير ورجاله رجال الصحيح وعن جابر قال صلى بنا رسول الله صلى
الله عليه وآله وسلم في شهر رمضان ثمان ركعات فاوتر فلما كانت الليلة القابلة
اجتمعنا في المسجد ورجونا ان يصلي بنا فقال اني خشيت او كرهت ان يكتب عليكم
رواه ابو يعلى والطبراني في الصغير وفيه عيسى بن جارية وثقه ابن حبان وغيره
وضعفه ابن معين وعن انس ان النبي صلى الله عليه وآله وسلم كان يصلي بالليل
في رمضان فجاء قوم فصلى فكان يخفف ثم يدخل بيته فيصلي ثم يخرج فيخفف فلما
اصبح قالوا يا رسول الله قد خلفك الليلة فكنت تدخل بيتك ثم تخرج فقال انما فعلت
ذلك من اجلكم رواه الطبراني في الاوسط ورجاله رجال الصحيح

## باب الاعتكاف

عن ابي ليلى قال رأيت رسول الله صلى الله عليه وآله وسلم اعتكف في
قبة من خوص رواه احمد والطبراني في الكبير وفيه علي بن عابس وهو ضعيف وعن
معيقيب قال اعتكف رسول الله صلى الله عليه وآله وسلم في قبة من خوص بابها من حصير
والناس في المسجد رواه الطبراني في الكبير والاوسط وفيه النضر بن زيد البصري
ولم اجد من ترجمه وعن ام سلمة ان النبي صلى الله عليه وآله وسلم اعتكف اول
منه العشر الاول ثم اعتكف العشر الاوسط ثم اعتكف العشر الاواخر وقال اني رأيت
ليلة القدر فانسيتها فلم يزل رسول الله صلى الله عليه وآله وسلم يعتكف فيهن حتى
توفي رسول الله صلى الله عليه وآله وسلم رواه الطبراني في الكبير واسناده حسن
وعن الحسين بن علي ان رسول الله صلى الله عليه وآله وسلم قال اعتكاف في رمضان
بحجتين وعمرتين رواه الطبراني في الكبير وفيه عتبة بن عبد الرحمن القرشي وهو

متروك



متروك وعن قال قال حذيفة لعبد الله بن مسعود قوم عكوف بين دارك ودار
ابي موسى الا تنهاهم قال له عبد الله فلعلهم اصابوا واخطأت وحفظوا ونسيت
فقال حذيفة لا اعتكاف الا في هذه المساجد الثلاثة مسجد المدينة ومسجد مكة
ومسجد ايليا رواه الطبراني في الكبير ورجاله رجال الصحيح وفي رواية عن
حذيفة اما انا فقد علمت انه لا اعتكاف الا في مسجد جماعة واسناده مرسل بين
ابرهيم قال جاء حذيفة الى عبد الله فقال الا تعجب من اناس عكوف بين دارك ودار
الاشعري فقال عبد الله فلعلهم اصابوا واخطأت فقال حذيفة ما ابالي افيه
اعتكفت ام في بيوتكم هذه وانما الاعتكاف في هذه المساجد الثلاثة مسجد الحرام
ومسجد المدينة ومسجد الاقصى وكان الذين اعتكفوا فعاب عليهم حذيفة في
مسجد الكوفة الاكبر رواه الطبراني في الكبير وابرهيم لم يدرك حذيفة

## باب في العشر الاواخر

عن انس قال كان النبي صلى الله عليه
وآله وسلم اذا دخل العشر الاواخر طوى فراشه واعتزل النساء وجعل عشاءه
سحوراً رواه الطبراني في الاوسط وفيه حفص بن واقد البصري قال ابن عدي له احاديث
منكرة وعن علي بن ابي طالب كرم الله وجهه في ابحثه قال كان رسول الله صلى
الله عليه وآله وسلم يوقظ اهله في العشر الاواخر من رمضان وكل صغير وكبير
يطيق الصلوة قلت رواه الترمذي باختصار رواه الطبراني في
الاوسط وابو يعلى باختصار عنه وفي اسناد الطبراني عبد الغفار بن القاسم وهو
ضعيف واسناد ابي يعلى حسن وعن في ليلة القدر عن علي
عليه السلام ان النبي صلى الله عليه وآله وسلم قال اطلبوا ليلة القدر في العشر
الاواخر فان غلبتم فلا تغلبوا عن السبع البواقي رواه احمد وفيه عبد الحميد
بن الحسن الهلالي وثقه ابن معين وغيره وفيه كلام وعن علي عليه السلام عن
النبي صلى الله عليه وآله وسلم قال رأت القمر ليلة البدر وكأنه شق جفنة رواه ابو
يعلى وعن علي عليه السلام قال قال رسول الله صلى الله عليه وآله وسلم خرجت
من شرغ القمر كأنه فلق جفنة فقال الليلة ليلة القدر رواه عبد الله بن احمد
من زيادته وابو يعلى كما تقدم وفيه جرير بن معوية وثقه احمد وغيره وفيه كلام
وعن عمر بن الخطاب قال قال رسول الله صلى الله عليه وآله وسلم التمسوها في
العشر الاواخر وتراً رواه ابو يعلى والبزار ورجال ابي يعلى ثقات وعن ابي عقرب

وتسع سبع الشهر تسع وعشرون يوما فالتمسوها الليلة وعن عبيد بن عبد الرحمن عن ابيه قال ذكرت ليلة القدر عند ابي بكرة فقال ما انا بطالبها الا في العشر الاواخر بعد حديث
سمعته من رسول الله صلى الله عليه وسلم سمعته يقول التمسوها في العشر الاواخر في سبع يبقين او خمس يبقين او ثلث يبقين او في اخر ليلة وكان لا يصلي في العشر الا
تصلاة في سائر السنة فاذا دخلت العشر اجتهد وعن جابر قال قال رسول الله صلى الله عليه وسلم اني كنت اريت ليلة القدر ثم نسيتها وهي في العشر الاواخر وهي طلقة
بلجة لا حارة ولا باردة كان فيها قمر يفضح كواكبها لا يخرج شيطانها حتى يخرج فجرها اخرجه ابن حبان

قال غدوت الى ابن مسعود ذات غداة في رمضان فوجدته فوق بيته جالسا فسمعنا
صوته وهو يقول صدق الله وبلغ رسوله قالوا سمعناك تقول صدق الله وبلغ
رسوله فقال ان رسول الله صلى الله عليه وآله وسلم قال ليلة القدر في النصف
من السبع الاواخر من رمضان تطلع الشمس غداة ذلك صافية ليس لها شعاع فنظرت
اليها فوجدتها كما قال رسول الله صلى الله عليه وآله وسلم، رواه احمد وابو يعلى
وابو عقرب لم اجد من ترجمه وبقية رجاله ثقات وعن عبد الله بن مسعود ان رجلا
اتى النبي صلى الله عليه وآله وسلم فقال متى ليلة القدر قال من يذكر ليلة الصادر
قال عبد الله انا بابي انت وامي وان في يدي لتمرات استحر بهن مستتر برجوع رجل
من الفجر وذلك حين طلع الفجر رواه احمد وابو يعلى والطبراني في الكبير، وزاد وذلك
ليلة سبع وعشرين وابو عبيدة لم يسمع من ابيه وعن جابر بن سمرة ان النبي صلى
الله عليه وآله وسلم قال التمسوا ليلة القدر في العشر الاواخر، رواه احمد وزاد
ابنه في العشر الاواخر من رمضان في وتر فاني قد رايتها ثم نسيتها وهي ليلة
قطر وريح او قال ليلة مطر وريح، ورواه البزار والطبراني في الكبير وزاد ورعد
ورجال احمد رجال الصحيح وعن معاذ بن جبل ان رسول الله صلى الله عليه وآله وسلم
سئل عن ليلة القدر فقال هي في العشر الاواخر ثم في الثالثة او الخامسة، رواه
احمد ورجاله ثقات وعن جابر رضي الله عنه ان امير البعث كان غالبا الليثي يقطر
بن عامر الذي نزل على رسول الله صلى الله عليه وآله وسلم الجعرانة وهو محرم وخرج من الميقات
وقد سور من قبل الدار وعبد الله بن انيس الذي سال رسول الله صلى الله عليه وآله وسلم
عن ليلة القدر وقد مكث ثنتان وعشرون ليلة فقال رسول الله صلى الله عليه
وآله وسلم التمسوها في هذه السبع الاواخر التي بقيت من الشهر، رواه احمد وهو في
الصحيح كما ترى واسناده حسن وعن عبادة بن الصامت انه سال رسول الله صلى الله
عليه وآله وسلم عن ليلة القدر فقال رسول الله صلى الله عليه وآله وسلم في رمضان
فالتمسوها في العشر الاواخر فانها في وتر في احدى وعشرين او ثلث وعشرين او خمس
وعشرين او سبع وعشرين او تسع وعشرين او في اخر ليلة من قامها ابتغاها ايمانا
واحتسابا ثم وقعت له غفر له ما تقدم من ذنبه وما تاخر، رواه الطبراني في
الكبير وفيه عبد الله بن محمد بن عقيل وفيه كلام وقد وثق وعن عبادة بن الصامت
ان رسول الله صلى الله عليه وآله وسلم قال ليلة القدر في العشر البواقي من قامهن

ابتغا



ابتغا حسبتهن فان الله تبارك وتعالى يغفر له ما تقدم من ذنبه وما تاخر وهي ليلة
وتر تسع او سبع او خامسة او ثالثة او اخر ليلة وقال رسول الله صلى الله عليه وآله
وسلم ان امارة ليلة القدر انها صافية بلجة كان فيها قمر ساطعا ساكنة ساجية
لا برد فيها ولا حر ولا يحل لكوكب يرمى به فيها حتى يصبح وان امارتها ان الشمس
صبحتها تخرج مستوية ليس لها شعاع مثل القمر البدر لا يحل للشيطان ان يخرج
معها يومئذ، رواه احمد ورجاله ثقات وعن ابي هريرة ان رسول الله صلى الله
عليه وآله وسلم قال في ليلة القدر انها ليلة سابعة او تاسعة وعشرين ان الملائكة
في تلك الليلة اكثر من عدد الحصى، رواه احمد والبزار والطبراني في الاوسط ورجاله ثقات
وعن ابي هريرة ان النبي صلى الله عليه وآله وسلم قال التمسوا ليلة القدر في سبع
عشرة او تسع عشرة او احدى وعشرين او ثلاث وعشرين او خمس وعشرين او سبع
وعشرين او تسع وعشرين، رواه الطبراني في الاوسط وفيه المحرم وهو ضعيف
وعن بلال ان رسول الله صلى الله عليه وآله وسلم قال ليلة القدر ليلة اربع وعشرين
قلت لبلال في الصحيح انها في العشر الاواخر، رواه احمد واسناده حسن وعن ابن عمر
قال قال رسول الله صلى الله عليه وآله وسلم من كان متحريها فليتحرها ليلة سبع وعشرين
وقال تحروها ليلة سبع وعشرين يعني ليلة القدر **قلت** لم ار عن
احد في الصحيح غير هذا، رواه احمد ورجاله رجال الصحيح وعن ابن عباس
قال اتيت وانا نائم في رمضان فقيل لي ان الليلة ليلة القدر قال فقمت وانا ناعس
فتعلقت ببعض اطناب رسول الله صلى الله عليه وآله وسلم فاذا هو يصلي فنظرت
في تلك الليلة فاذا هي ليلة ثلاث وعشرين، رواه احمد والطبراني في الكبير
ورجال احمد رجال الصحيح وعن ابن عباس ان رجلا اتى النبي صلى الله عليه
وآله وسلم فقال يا نبي الله اني شيخ كبير عليل فمرني بليلة لعل الله يوفقني فيها
لليلة القدر فقال عليك بالسابعة، رواه احمد ورجاله رجال الصحيح وعن
انس بن مالك ان اعجميا قال يا رسول الله نحن حيث قد علمت ونستطيع ان نحضر
هذا الشهر فاخبرنا بليلة القدر قال التمسوها في السبع الاواخر من الشهر قال لا نستطيع
ذلك قال التمسوها ليلة سابعة وهي هذه الليلة قال قلت يا رسول الله هي ليلة ثلاث
وعشرين وهي ثمان بقين قال كذا هذا الشهر ينقص وهي سبع بقين، رواه
ابو يعلى وفيه من لم اعرفه وعن انس قال خرج النبي صلى الله عليه وآله وسلم

شبكة الألوكة
www.alukah.net

زات ليلة وهو يريد ان يخبرنا بليلة القدر وقد احزنه فسمع لغطا في المسجد فاحتبسه
عنه رواه ابو يعلى والطبراني في الاوسط وسقط عند التابعي ورجاله ثقات وعن
عبد الله بن مسعود قال سئل النبي صلى الله عليه وآله وسلم عن ليلة القدر فقال كنت
اعلمها فاتلمتني فاطلبوها في سبع بقين او ثلاث بقين رواه البزار ورجاله
ثقات وعن انس ان النبي صلى الله عليه وآله وسلم قال التمسوها في العشر الاواخر
في التاسعة والسابعة والخامسة رواه البزار ورجاله رجال الصحيح وعن ابن
عباس قال قال رسول الله صلى الله عليه وآله وسلم ليلة القدر ليلة طلقة لا حارة
ولا باردة رواه البزار وفيه سلمة بن دهرام وثقه ابن حبان وغيره وفيه كلام
وعن ربعي قال اتيت ابا ذر عند الجمرة الوسطى فسألته عن ليلة القدر فقال ما كان احد
يسألها غيري قال قلت يا رسول الله انزلت على الانبياء وحي اليهم ثم ترفع قال بل هي
في رمضان في القيمة قلت يا رسول الله ايتمس هي قال نعم فاذن لي لاخبرك بها ولكن اتمها في اسقر
والسبعين ولا تسألني بعدها قال ثم اقبل رسول الله صلى الله عليه وآله وسلم يحدث
قلت يا رسول الله في اي السبعين والسبعين هي فغضب على غضبة لم يغضب علي
بمثلها ولا بعدها شهرا ثم قال لا اراك تحب ان اذن لي لاخبرك بها ولكن وذكر
كلاما كون في السبع الاواخر في ليلة الوتر رواه الطبراني في الاوسط والكبير
وفيه عبد العزيز بن يحيى المدني وهو متروك وعن كعب بن مالك قال قام رسول الله
صلى الله عليه وآله وسلم فخطب الناس في العشر من رمضان فقال من شاء منكم هذا الشهر
فليقم ليلة القدر فالتمسوها في العشر الاواخر في ليلة الوتر رواه الطبراني في
الكبير والاوسط وفيه عبد العزيز بن يحيى المدني وهو متروك وعن كعب بن عجرة
ان رسول الله صلى الله عليه وآله وسلم رقى المنبر فقال رقيت وانا اعلم وقد علمت
ليلة القدر فالتمسوها في العشر الاواخر من رمضان رواه الطبراني في الكبير عن حميد
بن الاسود عن ابيه ولم يسم ابوه وفيه رجال ثقات وعن عمرو قال قال رسول
الله صلى الله عليه وآله وسلم التمسوا ليلة القدر ليلة سبع وعشرين رواه
الطبراني في الاوسط عن ابي بكرة بن شيبة وداود عن خطابه ورجاله ثقات
وعن زيد بن ثابت عن ابيه انه كان يحيي ليلة ثلث وعشرين من رمضان وليلة
سبع وعشرين وكان يقول ليلة سبع وعشرين فقيل له كيف تحيي ليلة سبع عشرة قال
انه ينزل القرآن في صبحها فرقي بن يحيى والياصل وكان فيها يصبح صبح الوجه



رواه الطبراني في الكبير وفيه ابو بلال الاشعري وهو ضعيف وعن حوط العبدي
قال سألت زيد بن ارقم عن ليلة القدر فقال سألت وما اعلمني انها ليلة سبع عشرة
ليلة انزل القرآن ويوم التقى الجمعان رواه الطبراني في الكبير وحوط قال
البخاري هذا منكر وعن الطفيل بن عامر قال اتيت النبي صلى الله عليه وآله وسلم
وانا الجلوس ننتظره اذ خرج علينا وفي وجهه الغضب فجلس طويلا لا يتكلم ثم
سري عنه فقال اني خرجت اليكم وقد بينت لي ليلة القدر وسيح الضلالة
فخرجت اليكم لابينها فلقيت في المسجد رجلين يتلاحيان بينهما الشيطان فحجزت
بينهما فاختلست مني في العشر الاواخر واما مسيح الضلالة فانه اطمح بجبهته
ممسوح العين عريض النحر فيه دنان الغزا او عبد الغزا بن فلان وفي رواية
اما ليلة القدر فالتمسوها في العشر الاواخر رواه الطبراني في الكبير ورجاله رجال
الصحيح وعن ابن عباس قال اقبل رسول الله صلى الله عليه وآله وسلم مسرعا
ونحن قعود فافزعنا سرعته سلم ثم قال لقد اقبلت اليكم اخبركم بليلة القدر
فتسرعنا فيما بيني وبينكم فذكر الحديث رواه الطبراني في الكبير وفيه
كلام وقد وثق وعن عبد الله بن انيس انه قال يا رسول الله اخبرني اي ليلة
نبتغيها ليلة القدر فقال لو لا يترك الناس الصلوة الا لذلك الليلة لاخبرتك
رواه الطبراني في الكبير واسناده حسن وعن عبد الله بن حبشي عن ابيه قال قلت
يا رسول الله ان لي دارا اصلي فيها فمرني بليلة انزلها الى المسجد فاصلي فيه فقال
رسول الله صلى الله عليه وآله وسلم انزل ليلة ثلث وعشرين رواه الطبراني في
الكبير وفيه ابن اسحق وهو ثقة ولكنه مدلس وعن عوف بن مالك قال كان
رسول الله صلى الله عليه وآله وسلم معتكفا في العشر الاواخر من رمضان فلما كان
ليلة ثلث وعشرين قال من احب ان يقوم معنا هذه الليلة فليقم فقام ناس حتى انقضى
ثلث الليل ثم انصرف فمشيت معه حتى اتى بيته فقلنا يا رسول الله لو قمت بنا
هذه الليلة فقال رسول الله صلى الله عليه وآله وسلم ان يقوم مع الامام حتى
ينصرف كتب له قيام ليلة رواه الطبراني في الكبير وفيه عيسى بن سعد الحرشي
وثقه ابن حبان وضعفه الاكثر وعن واثلة بن الاسقع عن رسول الله صلى الله عليه
وآله وسلم قال ليلة القدر ليلة بلجة لا حارة ولا باردة ولا سحاب فيها ولا مطر
ولا ريح ولا يرمى فيها بنجم ومن علامتها ان صبحها تطلع الشمس لا شعاع لها رواه

الطبراني في الكبير وفيه بشر بن عون عن مكارن بن تميم وكلاهما ضعيف وعن
في قضا الفايت من شهر رمضان عن ابي هريرة عن رسول الله صلى الله عليه
وسلم قال من ادرك رمضان وعليه من رمضان شي لم يقضه لم يقبل منه ومن صام رمضان
وعليه من رمضان شي لم يقضه فانه لا يقبل منه حتى يصومه ، رواه احمد والطبراني
في الاوسط باختصار وهو حديث حسن وعن عمر قال كان رسول الله صلى الله عليه
وسلم اذا فاته شي من رمضان قضاه في ذي الحجة ، رواه الطبراني في الصغير
والاوسط ، وفي رواية في الاوسط كان رسول الله صلى الله عليه وسلم لا يرى باسا
بقضا رمضان في ذي الحجة ، وفي اسناد الاول وهذا ايضا ابرهيم بن اسحق الصبي
وهو ضعيف وعن عايشة ان رسول الله صلى الله عليه وسلم قال من مات وعليه
صيام فليصم عنه وليه ان شا **قلت** هو في الصحيح خلا قوله
ان شاء رواه البزار واسناده حسن

الصوم وقد تقدم فضل شهر رمضان وفيه بعض فضل الصوم وعن ابي هريرة قال
قال رسول الله صلى الله عليه وسلم اغزوا تغنموا وصوموا تصحوا وسافروا تستغنوا
رواه الطبراني في الاوسط ورجاله ثقات وعن ابي هريرة قال سمعت ابا القاسم
رسول الله صلى الله عليه وسلم يقول قال الله عز وجل كل العمل كفارة الا الصوم
لي وانا اجزي به **قلت** هو في الصحيح خلا قوله كل العمل كفارة الا الصوم
رواه احمد ورجاله رجال الصحيح وعن ابن مسعود قال قال رسول الله صلى الله
عليه وآله وسلم ان الله عز وجل جعل حسنة ابن ادم بعشر امثالها الى سبعمايه ضعف
الا الصوم فالصوم لي وانا اجزي به وللصايم فرحتان فرحة عند افطاره وفرحة
يوم القيمة ولخلوف فم الصايم اطيب عند الله من ريح المسك رواه احمد والبزار بلفظ
والطبراني في الكبير وزاد عن النبي صلى الله عليه وسلم اذا كان يوم صوم احدكم
فلا يرفث ولا يجهل فان جهل عليه فليقل اني صايم ، وله اسانيد عند الطبراني وبعض
طرقه رجالها رجال الصحيح ، وفي اسناد احمد عمر بن مجمع وهو ضعيف وعن ابي هريرة
عن النبي صلى الله عليه وسلم قال في الجنة باب يقال له الريان لا يدخله يوم القيمة
الا الصايمون ، رواه الطبراني في الاوسط وفيه عمرو بن جميع العدوي وفيه كلام كثير
وقد وثق وعن عايشة قالت قال رسول الله صلى الله عليه وسلم ما من عبد
يصبح صايما الا فتحت له ابواب السما وسبحت له اعضاوه واستغفر له اهل السما الدنيا

الى ان



الى ان توارى بالحجاب فان صلى ركعة او ركعتين تطوعا اضات له السموات نورا
وتكلن له ازواجه من الحور العين اللهم اقبضه الينا فقد اشتقنا الى رويته فان هو
هال او سبح او كبر بلغته ملايكة تكتبونها حتى توارا بالحجاب ، رواه الطبراني في
الصغير وفيه جرير بن ايوب وهو ضعيف جدا وعن ابي سعيد عن نبي الله صلى الله
عليه وآله وسلم انه قال لخلوف فم الصايم اطيب عند الله من ريح المسك قال
صام هذا من اجلي وترك شهوة الطعام من اجلي فالصوم لي وانا اجزي به ، رواه
احمد وفيه عطية بن سعيد وفيه كلام كثير وقد وثق وعن ابي هريرة عن نبي الله صلى الله
عليه وآله وسلم قال الصيام جنة وحصن حصين من النار ، واسناده حسن
وعن جابر عن نبي الله صلى الله عليه وآله وسلم قال الصيام جنة يستجن بها العبد
من النار هو لي وانا اجزي به ، رواه احمد واسناده حسن وعن ابي امامة قال
قال رسول الله صلى الله عليه وآله وسلم الصيام جنة وهو حصن من حصون المومن
وكل عمل لصاحبه الا الصوم والصوم لي وانا اجزي به ، رواه الطبراني في الكبير
وفيه ايوب بن مدرك وهو ضعيف وعن عايشة قالت قال رسول الله صلى الله عليه
وآله وسلم الصيام جنة وهو حصن من حصون المومن وكل عمل لصاحبه الا الصيام
يقول الله عز وجل الصوم لي وانا اجزي به ، رواه الطبراني في الكبير وفيه بشر
بن عون وهو ضعيف وعن قتادة عن حري بن كليب عن بشير بن الخصاصية قال وحدثنا
اصحابنا عن رسول الله صلى الله عليه وآله وسلم قال يرويه عن ربه تعالى الصوم
جنة يجن بها عبدي من النار والصوم لي وانا اجزي به يدع طعامه وشهوته من اجلي
والذي نفسي بيده لخلوف فم الصايم اطيب يوم القيمة عند الله من ريح المسك
**قلت** حديث ابي هريرة في الصحيح من هذا وحديث بشير اخرجه ابن ماجه
واحمد وحري بن كليب وثقه قوم وضعفه غيره وعن عبد الله بن عمرو ان رسول الله
صلى الله عليه وآله وسلم قال الصيام والقران يشفعان للعبد يوم القيمة يقول الصيام
اي رب منعته الطعام والشهوة فشفعني فيه ويقول القران منعته النوم بالليل
فشفعني فيه قال فيشفعان ، رواه احمد والطبراني في الكبير ورجال الطبراني رجال
الصحيح وعن معاذ بن جبل ان النبي صلى الله عليه وآله وسلم قال ساتيك بابواب من
الخير الصوم والصدقة يطفي الخطيئة كما يطفي الماء النار ، وقيام العبد من جوف الليل
ثم قرا تتجافى جنوبهم عن المضاجع الاية ، رواه احمد وشهر بن حوشب لم يسمع من معاذ وعن

ابي ذر انه قال يا رسول الله ما الصوم قال فرض مجزئ رواه احمد في حديث طويل وباقي رجاله
ان شاء الله تعالى تمام وفيه رجل لم يسم وعن عبد الله بن عمرو قال جاء رجل الى النبي
صلى الله عليه وآله وسلم ائذن لي في الحصى فقال رسول الله صلى الله عليه وآله وسلم حصى
امتي الصيام والقيام رواه احمد واسناده حسن وعن سلمان بن عامر ان رسول الله صلى الله
عليه وآله وسلم قال من صام يوما ابتغاء وجه الله باعده الله من جهنم كبعد غراب طار
وهو فرخ حتى مات هرما رواه ابو يعلى والطبراني في الكبير والاوسط الا انه قال سلمة
بن قيصر وفيه ابن لهيعة وفيه كلام وعن ابي هريرة ان رسول الله صلى الله عليه وآله
وسلم قال من صام يوما ابتغاء وجه الله عز وجل بعد الله من جهنم كبعد غراب طار وهو
فرخ حتى مات هرما رواه احمد والبزار وفيه رجل لم يسم وعن ابي امامة قال اتينا
رسول الله صلى الله عليه وآله وسلم غزوة فاتيته فقلت يا رسول الله ادع الله لي بالشهادة
فقال رسول الله صلى الله عليه وآله وسلم اللهم سلمهم وغنمهم قال فسلمنا وغنمنا قال
ثم اتينا رسول الله صلى الله عليه وآله وسلم غزوة ثانية فاتيته فقلت يا رسول الله ادع لي
بالشهادة فقال اللهم سلمهم وغنمهم قال فسلمنا وغنمنا قال ثم اتينا رسول الله صلى الله
عليه وآله وسلم غزوة ثالثة فاتيته فقلت يا رسول الله اني اتيتك مرتين فقلت
ادع الله لي بالشهادة فقلت اللهم سلمهم وغنمهم فسلمنا وغنمنا يا رسول
الله مرني بعمل قال عليك بالصوم فانه لا مثل له فما رأى ابو امامة ولا امرأته ولا خادمه
الا صياما قال فكان اذا رأى في داره دخانا بالنهار فقيل اعراب منيف نزل بهم نازل
قال فلبثت فيهم ما شاء الله ثم اتيته فقلت يا رسول الله امرتنا بالصيام فارجو ان تكون
قد بارك الله لنا فيه يا رسول الله مرني بعمل آخر قال اعلم انك لن تسجد لله سجدة الا
رفعك الله بها درجة وحط عنك بها خطيئة قلت روى النسائي طرفا منه
في الصيام رواه احمد والطبراني في الكبير ورجال احمد رجال الصحيح وعن سهل
بن سعد قال قال رسول الله صلى الله عليه وآله وسلم لكل شيء زكوة وزكوة الجسد الصوم
رواه الطبراني في الكبير وفيه حماد بن الوليد وهو ضعيف وعن ابن عمر قال ما اسى
على شيء فاتني الا الصوم والصلوة وترك الهيئة الباغية ان لا اكون قاتلتهم واسقاني
عليا البيعة رواه الطبراني في الكبير والاوسط الا انه قال ما اسى على شيء فاتني من الدنيا
الا الصوم في الهواجر وان لا اكون فرجت بين قدمي في الصلوة يعني طول الصلوة وفيه
سنان بن هرون وثقه ابو حاتم وابن عدي وضعفه آخرون وعن ابي عمر قال قال رسول الله



صلى الله عليه وآله وسلم الاعمال ستة عملان مضيان وعملان بامثالهما وعمل يعشون امثاله
وعمل يسبع ما بينه ضعف وعمل لا يعلم ثواب عامله الا الله فاما الذي يضاعف ثم تلى قوله عز وجل
يعبد لا يشرك به شيئا وجبت له الجنة ومن لقي الله يشرك به شيئا وجبت له النار ومن عمل سيئة
جزي بمثلها ومن اراد ان يعمل حسنة فلم يعملها جزي مثلها ومن عمل حسنة جزي عشرا ومن
انفق ماله في سبيل الله ضعفت له نفقته الدراهم بسبعمائة ضعف والصيام لا يعلم ثواب
عامله الا الله عز وجل رواه الطبراني في الاوسط وفيه عون المتوكل وثقه جمهور الائمة ووثقه ابن معين في رواية وضعفه في اخرى وعن انس بن مالك عن النبي
صلى الله عليه وآله وسلم قال الصوم ربع اللحم وبعد من حر السعير ان لله مائدة
عليها ما لا عين رأت ولا اذن سمعت ولا خطر على قلب بشر لا يقعد عليها الا الصائمون
رواه الطبراني في الاوسط وفيه عبد المجيد بن كثير الحراني ولم اجد من ترجمه وعن
ابي هريرة رضي الله عنه قال قال رسول الله صلى الله عليه وآله وسلم لو ان رجلا صام تطوعا
ثم اعطي مثل الارض ذهبا لم يستوف ثوابه دون يوم الحساب رواه ابو يعلى والطبراني
في الاوسط وفيه ليث بن ابي سليم وهو ثقة ولكنه مدلس وبقية رجاله ثقات وعن ابي
هريرة قال قال رسول الله صلى الله عليه وآله وسلم قال الله تبارك وتعالى الصيام
لي وانا اجزي به ولخلوف رسول الله صلى الله عليه وآله وسلم يخلوف فم الصائم اطيب
عند الله من ريح المسك فاذا كان يوم احدكم اصبح صائما فلا يرفث ولا يجهل وان امرؤ
قاتله فليقل اني صائم فان لهم يوم القيمة حوضا ما يرده غير الصوام قلت
هو في الصحيح باختصار الحوض رواه الطبراني والبزار ورجاله موثقون وعن حذيفة
عن النبي صلى الله عليه وآله وسلم قال من ختم له بصيام دخل الجنة رواه البزار وهو
طول عند احمد وقد تقدم في تلقين الميت ورجاله موثقون وعن ابن عباس ان
رسول الله صلى الله عليه وآله وسلم بعث اباسرية في البحر فبينما هم كذلك قد رفعوا
الشراع في ليلة مظلمة اذ هاتف من فوق فهم هتف قفوا ايها اهل السفينة اخبركم بقضاء قضاه
الله على نفسه فقال ابو موسى اخبرنا ان كنت مخبرا قال ان الله تبارك وتعالى قضى على
نفسه انه من اعطش نفسه له في يوم صائف سقاه الله يوم العطش رواه البزار ورجاله
موثقون وعن قيس بن مزيد الجهني قال قال رسول الله صلى الله عليه وآله وسلم من صام
يوما تطوعا غرست له شجرة في الجنة ثمرها اصغر من الرمان واضخم من التفاح وعروقه
الشهد وحلاوته كحلاوة العسل يطعم الله منه الصائم يوم القيمة رواه الطبراني في

الكبير وفيه يحيى بن يزيد الهوادي قال الذهبي لا يعرف وعن ابي هريرة قال دخل
ابو بكر على رسول الله صلى الله عليه وآله وسلم قال كيف اصبحت يا رسول الله قال اصبح
عبد من رجل لم يصبح صائما ولم يعد مريضا ولم يتبع جنازة رواه الطبراني في الاوسط
وفيه عمر بن ابي سلمة وثقه ابن حبان وجماعة وضعفه آخرون وقد تقدم حديث ابن
عباس في عيادة المريض باب فيمن صام رمضان وستة ايام من
شوال عن جابر بن عبد الله الانصاري قال سمعت رسول الله صلى الله عليه وآله وسلم يقول
من صام رمضان وستا من شوال فكانما صام السنة كلها رواه احمد والبزار والطبراني
في الاوسط وفيه عمر بن جابر وهو ضعيف وعن ابي هريرة عن النبي صلى الله عليه وآله
وسلم قال من صام رمضان واتبعه ستا من شوال فكانما صام الدهر رواه البزار وله
طرق رجال بعضها رجال الصحيح وعن ابي هريرة قال قال رسول الله صلى الله عليه
وآله وسلم من صام ستة ايام بعد الفطر متتابعة فكانما صام السنة كلها رواه الطبراني
في الاوسط وفيه من لم اعرفه وعن ابن عباس وجابر ان النبي صلى الله عليه وآله وسلم
قال من صام رمضان واتبعه ستا من شوال صام السنة كلها رواه الطبراني في الاوسط
وفيه يحيى بن سعيد المازني وهو مولد وعن ابن عمر قال قال رسول الله صلى الله عليه وآله
وسلم من صام رمضان واتبعه ستا من شوال خرج من ذنوبه كيوم ولدته امه رواه
الطبراني في الاوسط وفيه سلم بن علي الخبيري وهو ضعيف وعن ابي ايوب الانصاري
ان النبي صلى الله عليه وآله وسلم قال من صام رمضان واتبعه ستا من شوال فذلك
صيام الدهر قال قلت لكل يوم عشرة قال نعم قلت هو في الصحيح خلا
ولكل يوم عشرة قال نعم رواه الطبراني في الكبير ورجاله رجال الصحيح وعن ابي امامة
قال قال رسول الله صلى الله عليه وآله وسلم من صام ستا بعد يوم الفطر فكانما صام
الدهر والسنة رواه الطبراني في الكبير وعبد الرحمن بن غنام لم اعرفه

في صيام عاشوراء عن ابي هريرة قال مر النبي صلى الله عليه
وآله وسلم باناس من اليهود وقد صاموا يوم عاشوراء فقال ما هذا من الصوم فقالوا هذا
اليوم الذي نجى الله موسى وبني اسرائيل وغرق فيه فرعون وهذا يوم استوت فيه
السفينة على الجودي فصام نوح وموسى شكرا لله عز وجل فقال النبي صلى الله عليه
وآله وسلم انا احق بموسى وبصوم هذا اليوم فامرهم بالصوم رواه احمد
وفيه حبيب بن عبد الله الازدي لم يرو عنه غير ابنه وعن ابي هريرة قال كان رسول الله



صلى الله عليه وآله وسلم قال كان رسول الله صائما يوم عاشوراء فقال لاصحابه من اصبح
صائما فليتم صومه ومن اكل من غدائه فليتم بقية يومه رواه احمد وفيه حبيب ابن ابي ثابت
ولم يروعنه غير ابنه وعن علي عليه السلام ان رسول الله صلى الله عليه وآله
وسلم كان يصوم عاشوراء ويامر به رواه عبد الله بن احمد والبزار وفيه جابر الجعفي
وثقه شعبة والثوري وفيه كلام كثير وعن ثور بن ابي فاختة قال سمعت عبد الله بن
الزبير وهو على المنبر يقول هذا يوم عاشوراء فصوموه فان رسول الله صلى الله عليه
وآله وسلم امر بصومه رواه احمد والبزار والطبراني في الكبير وثور ضعيف
وعن ابن عباس قال ارسل رسول الله صلى الله عليه وآله وسلم الى اهل قرية على راس
اربعة فراسخ او قال فرسخين يوم عاشوراء فامرهم ان لا ياكل بقية يومه ومن لم
ياكل ان يتم صومه رواه احمد والطبراني في الكبير وفيه جابر الجعفي وثقه شعبة
والثوري وفيه كلام كثير وعن محمد بن عبد الله بن بدان اباه اخبره ان رسول الله
صلى الله عليه وآله وسلم قال لهم يوما هذا يوم عاشوراء فصوموه فقال رجل من بني عمرو
بن عوف يا رسول الله اني تركت قومي منهم صائم ومنهم مفطر فقال النبي صلى الله عليه
وآله وسلم اذهب اليهم فمن كان منهم مفطرا فليتم صومه رواه احمد والطبراني
في الكبير والاوسط والبزار واسناده حسن وعن هند بن اسماء الاسلمي قال بعثني
رسول الله صلى الله عليه وآله وسلم الى قومي من اسلم فقال مر قومك فليصوموا
هذا اليوم يوم عاشوراء فمن وجدته منهم قد اكل في اول يومه فليتم آخره رواه
احمد والطبراني في الكبير ورجال احمد ثقات وعن يحيى بن هند بن حارثة وكان هند
من اصحاب اخيه بعثه رسول الله صلى الله عليه وآله وسلم يامر
قومه بصيام عاشوراء وهو اسماء بن حارثة فحدثني يحيى بن هند بن اسماء بن حارثة ان رسول
الله صلى الله عليه وآله وسلم بعثه فقال مر قومك بصيام هذا اليوم قال ارايت
ان وجدتهم قد طعموا قال فليتموا آخر يومهم رواه احمد هكذا اسنده المرسل ورواه ابنه
عن يحيى بن هند بن حارثة عن ابيه ورجاله ثقات وعن اسماء بن حارثة قال بعثني رسول الله
صلى الله عليه وآله وسلم يوم عاشوراء فقال ايت قومك فمرهم ان يصوموا هذا اليوم
قال يا رسول الله ما ارى اني آتيهم حتى يطعموا قال مر من طعم منهم فليتم بقية يومه رواه
الطبراني في الكبير والاوسط ورواه البزار ايضا ورجاله رجال الصحيح وعن جابر
قال امرنا رسول الله صلى الله عليه وآله وسلم يوم عاشوراء ان نصومه قال هو

يوم كانت اليهود تصومه رواه احمد والطبراني في الاوسط وفيه ابن لهيعة وهو حسن
الحديث وفيه كلام وعن ابي هريرة قال قال رسول الله صلى الله عليه وآله وسلم عاشوراء
عيد بني كان قبلكم فصوموا انتم رواه البزار وفيه ابرهيم الهجري وثقه ابن عدي
وضعفه الايمة وبقية رجاله رجال الصحيح وعن محارب بن دثار عن ابيه قال سمعت مناديا رسول الله صلى الله عليه
وآله وسلم يوم عاشوراء وهو يقول من كان صائما اليوم فليتم صومه ومن لم يكن صائما
فليتم ما بقي او ليصم رواه البزار والطبراني في الكبير والاوسط الا انه قال ان
النبي صلى الله عليه وآله وسلم امر ورجال البزار ثقات وعن ابي سعيد الخدري
ان رسول الله صلى الله عليه وآله وسلم امر بصوم عاشوراء وكان لا يصومه رواه ابو
يعلى وفيه ابو هرون العبدي وهو ضعيف وعن عائشة عن امها قالت قلت لامها
بنت رديفة يا امة الله حدثتني امك انها سمعت رسول الله صلى الله عليه وآله وسلم يامرها
صوم عاشوراء قالت نعم وكان يعظمه حتى يدعو بصغاره ورضعائه ابنته فاطمة فيتفل
في افواههم ويقول للامهات لا ترضعوهن الى الليل رواه ابو يعلى والطبراني في
الكبير والاوسط ولفظه كان رسول الله صلى الله عليه وآله وسلم يعظمه حتى ان كان
ليدعو بصبيانه وصبيان فاطمة المراضيع ذلك اليوم فيتفل في افواههم ويقول لامهاتهم
لا ترضعوهم الى الليل وكان رفيد عرهم وعليه ومن توفها لم اجد من ترجمهن وسما
الطبراني فقال عائشة بنت الكبير عن امها ابنة رفيد وعن ابي سعيد الخدري ان النبي صلى
الله عليه وآله وسلم ذكر يوم عاشوراء فعظمه ثم قال لمن حوله من كان لم يطعم منكم
فليصم يومه هذا ومن كان قد طعم فليصمه بقية يومه رواه الطبراني في الاوسط ورجاله
ثقات وعن ابي موسى انه قال يوم عاشوراء صوموا هذا اليوم فان النبي صلى الله عليه
وآله وسلم امرنا بصومه رواه الطبراني في الاوسط وفيه يزيد بن جابر وهو ضعيف
وعن خباب ان رسول الله صلى الله عليه وآله وسلم قال يوم عاشوراء يا ايها الناس
من كان منكم اكل فلا ياكل بقية يومه ومن لم يكن منكم اكل فليصم رواه الطبراني في
الكبير وفيه ايوب بن جابر وثقه احمد وغيره وضعفه ابن معين وغيره وعن ابن عباس
ان النبي صلى الله عليه وآله وسلم لم يكن يتحرى فضل صوم يوم على يوم بعد رمضان
الا عاشوراء قلت لابن عباس حديث في الصحيح غير هذا رواه
الطبراني في الاوسط وفيه محمد بن عبد الرحمن بن العلاف ولم اجد من ترجمه وبقية رجاله
ثقات وعن ابن عباس قال قال رسول الله صلى الله عليه وآله وسلم ليس ليوم فضل

على يوم



على يوم في الصيام الا شهر رمضان ويوم عاشوراء رواه الطبراني في الكبير
ورجاله ثقات وعن سعيد بن المسيب انه سمع معوية على المنبر يوم عاشوراء يقول
سمعت رسول الله صلى الله عليه وآله وسلم يامر بصوم هذا اليوم قلت
الحديث في الصحيح غير هذا رواه الطبراني في الاوسط وفيه محمد بن هشام الحلبي
وتكلم في روايته عن ابن المبارك وهذا الحديث ليس منها وعن ابن عباس قال صلى
بنا رسول الله صلى الله عليه وآله وسلم الفجر يوم عاشوراء فلما انصرف قال من كان
منكم اصبح صائما فليتم صومه ومن لم يصبح صائما فلا ياكل شيئا فان هذا اليوم
يوم عاشوراء رواه الطبراني في الكبير وفيه حكيم بن جبير قال ابو زرعة محله الصدق
ان شاء الله تعالى وفيه كلام كثير وقد نسب الى الكذب وعن عباس بن الصامت قال
بعث رسول الله صلى الله عليه وآله وسلم اسماء بن عبد الله يوم عاشوراء فقال ايت قومك
فمن ادركت منهم لم ياكل فليصم ومن طعم فليتم رواه الطبراني في الكبير وآخره
لم يدرك عباده وعن معبد القرشي قال قال النبي صلى الله عليه وآله وسلم تغدى
فاتاه رجل فقال له النبي صلى الله عليه وآله وسلم اطعمت اليوم شيئا يوم عاشوراء قال
لا الا اني شربت ماء قال فلا تطعم شيئا حتى تغرب الشمس وامر من وراءك ان يصوموا
هذا اليوم رواه الطبراني في الكبير ورجاله ثقات وعن عبد الله بن ابي سعد
قال دخلنا على عابد بن عمرو في يوم عاشوراء فقال اطعم يا غلام فقام الغلام الى
لقحة فحلبها فقال للذي عن يمينه اشرب فقال اني صائم فقال قبل الله منا ومنك
ثم قال للثاني فقال اني صائم فقال مثل ذلك فقال للثالث فقال مثل ذلك فقال اكلم
صائم يوشك ان تفتن واهذا اليوم بمنزلة رمضان انما كنا نصوم هذا اليوم
قبل ان يفرض علينا رمضان فلما افترض علينا رمضان فنسخ صوم رمضان صوم هذا
اليوم وهذا اليوم تطوع فمن شاء فليصم ومن شاء فليفطر فلما سمع القوم ذلك
افطروا جميعا رواه الطبراني في الكبير وفيه حشرج بن عبد الله ولم اجد من ترجمه وعن
عمار قال امرنا بصوم عاشوراء قبل ان ينزل رمضان فلما نزل رمضان لم نؤمر
رواه الطبراني في الكبير ورجاله رجال الصحيح وعن زيد بن ثابت قال ليس يوم
عاشوراء باليوم الذي تقوله الناس انما كان يوم تستر فيه الكعبة ويعلق فيه الحبشة
عند رسول الله صلى الله عليه وآله وسلم وكان يدور في السنة وكان الناس يأتون
فلانا اليهودي فيسألونه فلما مات اليهودي اتوا زيد بن ثابت فسألوه رواه

تعصيبهم وكان زيد بن ثابت تعوض اليهود كانوا في الجاهلية وفي الاسلام وفاته

الطبراني في الكبير ولا ادري ما معناه وفيه عبد الرحمن بن ابي الزناد وفيه كلام
كثير وقد وثق وعن قيس بن عبد قال اختلفت الى ابن مسعود سنة فما رايته صائما
الا في ما رايته صائما يوما تطوعا الا يوم عاشوراء رواه الطبراني في الكبير وقيس
بن عبد ذكره ابن ابي حاتم ولم يرو عنه غير الشعبي اخيه وعن عبد العزيز بن
سعيد عن ابيه قال عممنا بمطر وكانت لصحبه قال قال رسول الله صلى الله
عليه وآله وسلم رجب شهر عظيم يضاعف الله فيه الحسنات فمن صام يوما من
رجب فكانما صام سنة ومن صام منه سبعة ايام غلقت عنه ابواب جهنم ومن صام
منه ثمانية ايام فتحت له ثمانية ابواب الجنة ومن صام منه عشرة ايام لم يسال الله شيئا
اعطاه ومن صام منه خمسة عشر نادا مناد من السماء قد غفر لك ما مضى فاستانف
العمل ومن زاد زاده الله وفي رجب حمل الله نوحا في السفينة فصام رجب وامر من
معه ان يصوموه فجرت بهم السفينة سبعة اشهر اخرها ذلك يوم عاشوراء اهبط
الله على اخوني فصام شكرا ومن معه والوحش شكرا لله عز وجل وفي يوم عاشوراء تاب
الله على البحر لبني اسرائيل وفي يوم عاشوراء تاب الله عز وجل على ادم صلى الله عليه وسلم
وعلى مدينة يونس وفيه ولد ابرهيم صلى الله عليه وآله وسلم رواه الطبراني في
الكبير وفيه عبد الله بن زرعة وهو متروك وعن انس عن النبي صلى الله عليه وآله وسلم
قال فلق البحر لبني اسرائيل يوم عاشوراء رواه ابو يعلى وفيه يزيد الرقاشي وفيه كلام
ووثق باب الصوم قبل يوم عاشوراء وبعده عن ابن
عباس قال قال رسول الله صلى الله عليه وآله وسلم صوموا عاشوراء وخالفوا فيه
اليهود صوموا قبله يوما وبعده يوما رواه احمد والبزار وفيه محمد بن ابي ليلى
وعن عائشة ان النبي صلى الله عليه وآله وسلم امر بصيام يوم العاشوراء رواه
البزار ورجاله رجال الصحيح باب التوسعة على العيال يوم عاشوراء
عن ابي سعيد الخدري قال قال رسول الله صلى الله عليه وآله وسلم من وسع على
اهله يوم عاشوراء وسع الله عليه سائر سنته رواه الطبراني في الاوسط وفيه مجمع
بن يحيى الجعفري قال ابن حاتم منكر الحديث وعن عبد الله بن مسعود عن النبي صلى
الله عليه وآله وسلم قال من وسع على عياله يوم عاشوراء لم يزل في سعة سائر
سنته رواه الطبراني في الكبير وفيه الهيثم بن الشداخ وهو ضعيف جدا
باب صام يوم عرفة عن عائشة قالت نهى رسول الله

صلى الله عليه وآله وسلم عن صيام يوم عرفة بعرفات رواه الطبراني في الاوسط
وفيه ابرهيم بن محمد بن ابي يحيى وفيه كلام كثير وقد وثق وعن الفضل بن عباس
قال رايت رسول الله صلى الله عليه وآله وسلم يشرب من شراب يوم عرفة رواه
الطبراني في الكبير ورجاله رجال الصحيح ورواه ابو يعلى بنحوه وعن عطاء الخراساني
ان عبد الرحمن بن ابي بكر دخل على عائشة يوم عرفة وهي صائمة والماء يرش عليها
فقال لها عبد الرحمن افطري فقالت افطر وقد سمعت رسول الله صلى الله عليه
وآله وسلم يقول ان صوم يوم عرفة يكفر العام الذي قبله رواه احمد وعطاء لم
يسمع من عائشة بل قال ابن معين لا اعلم لقي احدا من اصحاب النبي صلى الله عليه
وآله وسلم ورجاله رجال الصحيح وعن سهل بن سعد قال قال رسول الله صلى الله
عليه وآله وسلم من صام يوم عرفة غفر له سنتين متتابعتين رواه ابو يعلى والطبراني
في الكبير ورجال ابي يعلى رجال الصحيح وعن سهل بن سعد قال قال رسول الله صلى
الله عليه وآله وسلم من صام يوم عرفة غفر له سنة امامه وسنة خلفه ومن صام
عاشوراء غفر له سنة رواه البزار وفيه عمرو بن صهبان وهو متروك والطبراني
في الاوسط باختصار يوم عاشوراء واسناد الطبراني حسن وعن مسروق انه دخل
على عائشة يوم عرفة فقال اسقوني فقالت عائشة يا غلام اسقه عسلا ثم قالت
يا مسروق بصائم قال لا اراني اخاف ان يكون يوم الاضحى فقالت عائشة
ليس ذاك انما عرفة يوم يعرف الامام ويوم النحر يوم ينحر الامام اوحاسبت يا مسروق
ان رسول الله صلى الله عليه وآله وسلم كان يعد له الف يوم رواه الطبراني
في الاوسط وفيه اسناده دليم بن صالح ضعفه ابن معين وابن حبان واسناده حسن
وعن ابن عباس قال قال رسول الله صلى الله عليه وآله وسلم من صام يوم عرفة
كان له كفارة سنتين ومن صام يوما من المحرم فله بكل يوم ثلاثين يوما رواه
الطبراني في الصغير وفيه الهيثم بن جميل عن صالح المري وسلام ضعيفان اما
الهيثم بن جميل فلم ار من تكلم فيه غير الذهبي انه مخبر رواه وقد وثقه ابن حبان
وعن سعيد بن جبير قال سال رجل عبد الله بن عمر عن صوم يوم عرفة فقال كنا نحن
مع رسول الله صلى الله عليه وآله وسلم نعد له بصوم سنتين قلت
له عند النسائي يعد له بصوم سنة رواه الطبراني في الاوسط وهو حديث حسن
وعن زيد بن ارقم عن رسول الله صلى الله عليه وآله وسلم انه سئل عن صيام يوم

فقال بكفر السنة التي فيها والسنة التي بعدها رواه الطبراني في الكبير وفيه رشدين
بن سعيد وفيه كلام وقد وثق باب في صيام شوال وغيره عن
عكرمة بن خالد قال حدثني ابي انه سمع من كان في رسول الله صلى الله عليه وآله وسلم من صام
رمضان وستا من شوال واربعا والخميس دخل الجنة رواه احمد وفيه من لم يسم وبقية رجاله
ثقات باب الصيام في شهر الله المحرم والاشهر الحرم عن
عباس قال قال رسول الله صلى الله عليه وآله وسلم من صام يوم عرفة كان له كفارة
سنتين ومن صام يوما من المحرم فله بكل يوم ثلاثين يوما رواه الطبراني في الصغير
وفيه الهيثم بن حبيب ضعفه الذهبي وعنه قال قال رسول الله صلى الله عليه
وآله وسلم من صام يوما من المحرم فله بكل يوم ثلاثين حسنة رواه الطبراني في
الكبير وفيه الهيثم بن حبيب ايضا وعن جندب بن سفيان قال كان رسول الله صلى
الله عليه وآله وسلم يقول ان افضل الصلوة بعد المفروضة الصلوة في جوف الليل
وافضل الصيام بعد رمضان شهر الله الذي تدعونه المحرم **قلت**
عزاه في الاطراف الى النسائي ولم اجده في سخته وفي الكبرى رواه الطبراني في
الكبير ورجاله رجال الصحيح وعن انس قال قال رسول الله صلى الله عليه وآله
وسلم من صام ثلثة ايام من شهر حرام الخميس والجمعة والسبت كتبت له عبادة ستين
سنة رواه الطبراني في الاوسط عن يعقوب بن موسى المدني عن مسلمة ويعقوب
مجهول ومسلمة هو ابن راشد الجماني قال ابو حاتم فيه الرازي فيه مضطرب الحديث
وقال الازدي في الضعفاء لا يحتج به واورد له هذا الحديث وابو راشد بن يحيى
ابو محمد الجماني اخرج له ابن ماجه وقال ابو حاتم صالح الحديث وذكره ابن حبان في
الثقات وقال ربما اخطأ وقال ابن الجوزي انه مجهول وليس مجهول فقد روى عنه
حماد بن زيد وابن المبارك وابو نعيم الفضل بن دكين واخرون باب
في صيام رجب عن حرشة بن الحر قال رأت عمر بن الخطاب يضرب اكف الرجال
في صوم رجب حتى يضعوها في الطعام ويقول رجب وما رجب انما رجب شهر
كان يعظمه اهل الجاهلية فلما جاء الاسلام ترك رواه الطبراني في الاوسط
وفيه الحسين بن حبيلة ولم اجد من ذكره وبقية رجاله ثقات وعن عبد العزيز
بن سعيد عن ابيه قال عثمن وكانت له صحبة قال قال رسول الله صلى الله عليه
وآله وسلم رجب شهر عظيم تضاعف فيه الحسنات فمن صام يوما من رجب

فكانما



فكانما صام سنة ومن صام منه سبعة ايام غلقت عنه سبعة ابواب جهنم ومن
صام منه سبعة ايام فتحت له ثمانية ابواب الجنة ومن صام منه عشرة ايام لم
يسأل الله شيئا الا اعطاه ومن صام منه خمسة عشر يوما ناداه ملك من السماء قد غفر
لك ما مضى فاستانف العمل ومن زاد زاده الله وفي رجب حمل الله نوحا في السفينة
فصام رجب وامر من معه ان يصوموا **قلت** قد ذكر الحديث وقد
تقدم تمامه والكلام عليه في صيام عاشوراء وعن ابي هريرة ان رسول الله
صلى الله عليه وآله وسلم لم يتم صوم شهر بعد رمضان الا رجب وشعبان رواه
الطبراني في الاوسط وفيه يوسف بن عطية الصفار وهو ضعيف باب
الصيام في شعبان عن انس بن سيرين قال اتينا انس بن مالك في يوم خميس فقدم الينا
ثريدا بلا يوم فدعاهم الى الغداء واكل بعض وامسك بعض فقال لهم انس لعلكم اتانوني
لعلكم تخبرون كان رسول الله صلى الله عليه وآله وسلم يصوم ولا يفطر
حتى يقول ما في نفس رسول الله صلى الله عليه وآله وسلم ان يفطر العام ثم يفطر
ولا يصوم حتى يقول ما في نفسه ان يصوم العام وكان احب الصوم اليه في شعبان
**قلت** في الصحيح طرف منه رواه ابو يعلى واحمد والطبراني في الاوسط
وفيه عثمن بن رشيد الثقفي وهو ضعيف وعن عائشة ان النبي صلى الله عليه
وآله وسلم كان يصوم شعبان كله قالت قلت يا رسول الله احب الشهور اليك ان
تصومه شعبان قال الله يكتب على كل نفس منية تلك السنة فاحب ان ياتيني اجلي
وانا صائم **قلت** في الصحيح طرف منه رواه ابو يعلى وفيه
سليم بن خالد الرجي وفيه كلام وقد وثق وعن سهل بن سعد قال كان رسول الله
صلى الله عليه وآله وسلم يصوم حتى يقول لا يفطر ويفطر حتى يقول لا يصوم وكان
اكثر صومه في شعبان رواه الطبراني في الكبير والاوسط وفيه عمر بن صهبان وهو
متروك وعن ابي هريرة ان النبي صلى الله عليه وآله وسلم كان يصل شعبان برمضان
رواه الطبراني في الكبير ورجاله ثقات وعن ابي ثعلبة قال كان رسول الله صلى
الله عليه وآله وسلم يصوم شعبان ورمضان يصلهما رواه الطبراني في الكبير وفيه
الاحوص بن حكيم وفيه كلام كثير وقد وثق وعن عائشة قال كان رسول الله صلى الله
عليه وآله وسلم يصوم في كل شهر ثلثة ايام فربما اخر ذلك حتى يجتمع عليه صوم السنة
وربما اخر حتى يصوم شعبان رواه الطبراني في الاوسط وفيه محمد بن ابي ليلى وفيه كلام

باب في صيام الدهر عن أبي مالك الأشعري قال قال رسول الله
صلى الله عليه وآله وسلم إن في الجنة غرفة يرى ظاهرها من باطنها وباطنها من ظاهرها
أعدها الله لمن أطعم الطعام ولان الكلام وتابع الصيام وصلى والناس نيام رواه
أحمد ورجاله ثقات ولهذا الحديث طرق تذكر في مواضعها إن شاء الله تعالى وعن
أبي موسى عن النبي صلى الله عليه وآله وسلم قال من صام الدهر ضيقت عليه جهنم هكذا وقبض
كفه رواه أحمد والبزار إلا أنه قال وعقد تسعين والطبراني في الكبير ورجاله رجال
الصحيح وعن مجاهد قال دخلت أنا وعثمان بن عفان على رجل من الأنصار من أصحاب رسول
صلى الله عليه وآله وسلم قال ذكر عنده النبي صلى الله عليه وآله وسلم مولد لبني عبد
المطلب فقال إنها قامت الليل وصوم النهار فقال رسول الله صلى الله عليه وآله وسلم
لكن أنا أنام وأصلي وأصوم وأفطر فمن اقتدى بي فهو مني ومن رغب عن سنتي فليس مني
إن لكل عمل شرة ثم فترة فمن كانت فترته إلى بدعة فقد ضل ومن كانت فترته إلى سنتي
رواه أحمد ورجاله رجال الصحيح وقد تقدمت أحاديث نحو هذا وعن أسماء بنت يزيد
قالت أتى رسول الله صلى الله عليه وآله وسلم بشراب فناد على القوم وفيهم رجل صائم
فلما بلغه قال له اشرب فقيل يا رسول الله إنه ليس يفطر يصوم الدهر قال لا صام من صام
الأبد رواه أحمد والطبراني في الكبير وقال لا صام ولا أفطر من صام الأبد وفيه ليث
بن أبي سليم وهو ثقة ولكنه مدلس وعن ابن عباس عن النبي صلى الله عليه وآله وسلم
قال لا صام من صام الأبد رواه الطبراني في الكبير وفيه عبيد بن معتب وهو متروك
وعن عبد الله بن سفيان عن النبي صلى الله عليه وآله وسلم قال لا صام من صام الأبد
رواه الطبراني في الكبير وفيه محمد بن أبي ليلى وفيه كلام وعن عمرو بن سلمة قال سئل
ابن مسعود عن صوم الدهر فكرهه رواه الطبراني في الكبير وإسناده حسن
باب أفضل الصوم عن صدقة الدمشقي قال جاء رجل إلى ابن عباس
يسأله عن الصوم فقال كان رسول الله صلى الله عليه وآله وسلم يقول إن من أفضل الصيام
صيام أخي داود يصوم يوما ويفطر يوما رواه أحمد وصدقة ضعيف وإن كان فيه
بعض توثيق ولم يدرك ابن عباس باب فيمن صام يوما في سبيل الله
عن أنس قال قال رسول الله صلى الله عليه وآله وسلم من صام يوما في سبيل الله في غير
رمضان بعد من النار مائة عام سير المضمر الجواد رواه أبو يعلى وفيه زياد بن فائد
وفيه كلام كثير وقد وثق وعن أبي الدرداء قال قال رسول الله صلى الله عليه وآله وسلم

صيام المرء

صيام المرء في سبيل الله يبعد من جهنم سبعين عاما رواه الطبراني في الكبير
وفيه مسلمة بن علي وهو ضعيف وعن جابر قال سمعت رسول الله صلى الله عليه وآله
وسلم يقول من صام يوما في سبيل الله جعل الله بينه وبين النار خندقا كما بين السماء والأرض
وفي رواية سبعين خريفا رواه الطبراني في الأوسط وفي إسناده السبعين مسعر
وهو ثقة ولكنه مدلس وفي إسناد الأول عيسى بن سليمن الجرجاني وهو ضعيف وعن
عمرو بن عبسة قال قال رسول الله صلى الله عليه وآله وسلم من صام يوما في سبيل الله بعدت
منه النار مسيرة مائة عام رواه الطبراني في الكبير والأوسط ورجاله موثقون
وعن أبي أمامة عن النبي صلى الله عليه وآله وسلم قال من صام يوما في سبيل الله بعد الله
وجهه عن النار مسيرة مائة عام ركض الفرس الجواد المضمر رواه الطبراني في الكبير
وفيه مطرح وهو ضعيف وعن عتبة بن عبد قال قال رسول الله صلى الله عليه وآله وسلم
من صام يوما في سبيل الله فرضها أعراه الله منه جهنم كما بين السموات والأرضين السبع
ومن صام يوما تطوعا باعد الله منه جهنم كما بين السموات والأرضين السبع رواه
الطبراني وفيه الواقدي وفيه كلام كثير وقد وثق وعن عبد الله بن سفيان الأزدي
وكان من أصحاب النبي صلى الله عليه وآله وسلم قال ما من رجل يصوم يوما في سبيل
الله إلا باعد الله من النار مائة عام قال حبيب لأبي بشر ما أبي عام قال أبو بشر لعامه
بن قيس لقد ظننت فدرت فقال عبد الله بن سفيان أما أحدثكم بما سمعت ليس أحدثكم
بما تحدثني رواه الطبراني في الأوسط والكبير بنحوه وأبو بشر لا أعرفه وبقية رجاله
ثقات وعن أبي هريرة قال قال رسول الله صلى الله عليه وآله وسلم أفضل الغزاة
في سبيل الله خادمهم ثم الذي يأتيهم بالأخبار ونصيبهم عند الله منزلة الصائم
ذكر الحديث ويأتي تمامه في الجهاد إن شاء الله تعالى رواه الطبراني في الأوسط وفيه
عنبسة بن مهران الخراد وهو ضعيف باب صيام ثلاثة أيام في
كل شهر عن عبد الله بن عمرو قال سمعت رسول الله صلى الله عليه وآله وسلم يقول صام
نوح عليه السلام الدهر إلا الفطر والأضحى وصام داود عليه السلام نصف الدهر
وصام إبراهيم عليه السلام ثلاثة أيام من كل شهر صام الدهر وأفطر الدهر قلت
صيام نوح رواه ابن ماجه وصيام داود في الصحيح رواه الطبراني في الكبير وفيه أبو بكر
ولم أعرفه وعن أبي محذورة قال أتى عمر بن الخطاب بطعام فدعا إليه رجلا من القوم فقال إني
صائم قال وأي الصيام تصوم لولا كراهية أن أزيد أو أنقص لحدثتكم بحديث

شبكة الألوكة
www.alukah.net

النبي صلى الله عليه وآله وسلم فسأله عن الصيام فشغل عنه فقال له عبد الله بن مسعود
صم شهر رمضان وثلاثة أيام من كل شهر فقال عود بالله منك يا عبد الله فقال
رسول الله صلى الله عليه وآله وسلم صم رمضان وثلاثة أيام من كل شهر رواه
البزار ورجاله رجال الصحيح وعن ابن عمران رجلا سأل النبي صلى الله عليه وآله وسلم
عن الصيام فقال عليك بالبيض ثلاثة أيام من كل شهر رواه الطبراني في
الأوسط والكبير ورجاله ثقات وعن أبي العلا قال كنا بالمربد فأتانا أعرابي
وسعد قطعه أدم قال انظروا ما فيها فإذا كتاب من رسول الله صلى الله عليه وآله
وسلم إلى بني زهير بن أقيش حي من هكل أنكم إن أقمتم الصلاة وآتيتم الزكوة
وأقررتم صفي ما غنمتم وسهم النبي والصفي فأنتم آمنون بأمان الله قلت أنت
سمعت هذا من رسول الله صلى الله عليه وآله وسلم قال سمعته يقول شهر الصبر
وثلاثة أيام من كل شهر يذهبن وغر الصدر فسألنا عنه فقيل هذا الحمى وولد
قلت رواه أبو داود خلا ذكر الصوم رواه الطبراني في الأوسط
من طريق خلاد بن خلاد عن أبيه وكلاهما لم أعرفه وعن رجل من بني سليم قال وطئت
في المربد في الغرابي حلب له من إبل فأقامها عندنا فجلسنا إليه فتحدثنا إليه فتحدثنا من مجلسنا
وتحدثنا إليه فقال رجل من القوم إني رأيك مجنونا فقال ما أنا بمجنون وإن نبي
كان رسول الله صلى الله عليه وآله وسلم فخرجنا وهو كراع من أدم فقرأناه
فإذا فيه صوم شهر الصبر وثلاثة أيام من كل شهر يذهبن وغر الصدر فقلنا
رسول الله صلى الله عليه وآله وسلم كتب لك هكذا قال أشهد أن رسول الله صلى
الله عليه وآله وسلم كتبه لي رواه الطبراني في الكبير ورجاله رجال الصحيح
فلا هذا الرجل الذي من بني سليم فإني لم أعرفه وعن أهل الأبي قال قدمت على
رسول الله صلى الله عليه وآله وسلم وأقمت عنده ثم خرجت عنه فأتيته بعد
حول فقلت يا رسول الله أما تعرفني قال لا قلت أنا الذي كنت عندك عام الأول
قال فما غيرك بعدي قال ما أكلت طعاما نهارا منذ فارقتك قال فمن أمرك بعذب
نفسك قال صم ثلاثة أيام من الشهر رواه الطبراني في الكبير وفيه حارثة بن زيد
الشقري ولم أجد من ذكره وعن بنت سعد أنها قالت يا رسول الله إنما
من القوم فقال من كل شهر ثلاثة أيام من استطاع أن يصوم فإن كل يوم
بعشر حسنات وهي من الأيام كاستقبال الشهر رواه الطبراني في الكبير

وإسناده ضعيف ... صيام الاثنين والخميس ... كان رسول الله صلى الله عليه وآله وسلم يصوم ... الاثنين والخميس ... قال كان رسول الله صلى الله عليه وآله وسلم يصوم ... وقال على الله تبارك وتعالى رواه الطبراني في الكبير وفيه محمد بن عبد الرحمن ... وهو متروك ... عبد الله بن مسعود قال كان النبي صلى الله عليه وآله وسلم ... يصوم الاثنين والخميس رواه الطبراني في الكبير وفيه ابو بلال الاشعري وهو ضعيف ... ابي رافع ان النبي صلى الله عليه وآله وسلم كان يصوم الاثنين والخميس رواه الطبراني في الكبير وفيه عبد الله بن لهيعة وفيه كلام ... صيام الاثنين والخميس ... ابي امامة عن النبي صلى الله عليه وآله وسلم قال لا يصوم يوم الجمعة ... في يوم ولا يجد الا ظفر عنبة فليفطر عليه رواه الطبراني في الكبير من طريق ابي سعيد ... عطاء عن الجارود بن ابي سبرة وهو ضعيف فيهم ... كريب قال ارسلني ... ابي ... ايام كان رسول الله صلى الله عليه وآله وسلم ... اكثر صوما منه فقالت ... وقال عمران بن حصين لشريكين ... رواه الطبراني في الكبير ورجاله ثقات ... قسما ... عبيد ... صحيح ... جدتي ... على رسول الله صلى الله عليه وآله وسلم وهو ... يوم السبت فقال ... صائم فقالت ... صائمة فقال كلي فان صيام يوم السبت ... عليك قال ... في صيام السبت ... رواه احمد وفيه ابن لهيعة وفيه كلام ... صيام يوم السبت ... ان امرأة اتت عائشة رضي الله عنها ... صلى الله عليه وآله وسلم ... صيام يوم السبت ... انما سألت النبي صلى الله عليه وآله وسلم عن ... فقال ... في صيام الاثنين والخميس ... ابن عباس قال قال رسول الله صلى الله عليه وآله وسلم من صام اربعا والخميس ... النار رواه ابو يعلى وفيه ابو بكر بن ابي مريم وهو ضعيف ... ابي ... عن النبي صلى الله عليه وآله وسلم قال مثله رواه ابو يعلى وفيه ابو بكر بن ابي مريم وهو ضعيف ... ابن عباس قال قال رسول الله صلى الله عليه وآله وسلم من صام الاثنين والخميس وجبت له بيتا في الجنة من ظاهره من باطنه وباطنه من ظاهره رواه الطبراني في الاوسط وفيه صالح بن جبلة وضعفه الازدي ... انس ... قال قال رسول الله صلى الله عليه وآله وسلم من صام اربعا والخميس وجبت له بيتا في الجنة من لؤلؤ وياقوت ... رواه الطبراني في



الاوسط وفيه صالح بن جبلة ضعفه الازدي ... ابي امامة قال سمعت رسول الله صلى الله عليه وآله وسلم يقول من صام الاربعا والخميس والجمعة بنى الله له بيتا في الجنة من ظاهره من باطنه وباطنه من ظاهره رواه الطبراني في الكبير وفيه صالح بن جبلة ضعفه الازدي ... ابن عمر قال سمعت رسول الله صلى الله عليه وآله وسلم يقول من صام الاربعا والخميس ويوم الجمعة ثم تصدق يوم الجمعة بما قل او كثر غفر الله له كل ذنب عمله حتى يصير كيوم ولدته امه من الخطايا رواه الطبراني في الكبير وفيه محمد بن قيس الدئلي ابو حازم ولم اجد من ترجمه ... في صيام يوم الجمعة ... ابن عباس قال قال رسول الله صلى الله عليه وآله وسلم لا تصوموا يوم الجمعة وحدها رواه احمد وفيه الحسين بن عبد الله وثقه ابن معين وضعفه الائمة ... بشير بن الخصاصية انه سأل رسول الله صلى الله عليه وآله وسلم قال اصوم يوم الجمعة ولا اتكلم احدا ذلك قال لا تصم يوم الجمعة الا في ايام هو في احد واما لا تكلم احدا فلعمري لئن تكلم احدا فتأمر بمعروف او تنهى عن منكر حتى تأتي ان تكلت رواه هكذا الطبراني في الكبير ورواه احمد عن ليلى امرأة بشير انه سأل النبي صلى الله عليه وآله وسلم وقد قيل انها صحابية ورجاله ثقات ... جابر بن عبد الله الانصاري قال دخلت على رسول الله صلى الله عليه وآله وسلم في يوم الجمعة وبين يديه طعام يأكل منه فقال ادن فكل من هذا الطعام فقلنا انا صائم يا رسول الله فقال هل صمتم امس قلنا لا قال تريدون ان تصوموا غدا قلنا لا قال فادن فكل فان يوم الجمعة لا يصام وحده يعني عيدا قلت ... بخبر حديث في الصحيح باختصار رواه الطبراني في الصغير والاوسط من زيادة بعد عيدا وفيه عبد الله بن سعيد بن ابي سعيد المقبري وهو متروك ... عامر بن لدين الاشعري قال سمعت رسول الله صلى الله عليه وآله وسلم يقول ان يوم الجمعة عيدكم فلا تجعلوا يوم عيدكم صيامكم الا ان تصوموا قبله او بعده رواه البزار واسناده حسن ... ابن سيرين قال كان ابو الدرداء يحيي ليلة الجمعة ويصوم نهارها فاتاه سلمان وكان النبي صلى الله عليه وآله وسلم آخى بينهما فنام عنده فاراد ابو الدرداء ان يقوم ليلته فنام اليه سلمان فلم يدعه حتى نام وافطر فجاء ابو الدرداء الى النبي صلى الله عليه وآله وسلم فاخبره فقال النبي صلى الله عليه وآله وسلم عويمر سلمان اعلم منك له حق ليلة الجمعة بصلوا ولا تصوموا بصيام رواه الطبراني في الكبير وهو مرسل ورجاله رجال الصحيح ... ابن عمر

قال ما رأيت النبي صلى الله عليه وآله وسلم صائما في يوم جمعة قط رواه الطبراني في
الكبير وفيه ليث بن أبي سليم وهو ثقة ولكنه مدلس وعن ابن عمر قال ما رأيت
رسول الله صلى الله عليه وآله وسلم مفطرا في يوم جمعة قط رواه البزار وأبو يعلى
وفيه الحسن بن أبي جعفر وهو ضعيف وقال ابن عدي له أحاديث صالحة وعن ابن عباس
أنه لم ير رسول الله صلى الله عليه وآله وسلم أفطر يوم جمعة قط رواه البزار وفيه
ليث بن أبي سليم وهو ثقة ولكنه مدلس وعن أبي أمامة أن النبي صلى الله عليه وآله
وسلم قال من صلى الجمعة وصام يوم خميس وفطر يوم وعاد مريضا وشهد جنازة وشهد نكاحا
وجبت له الجنة رواه الطبراني في الكبير والأوسط وفيه محمد بن حفص الحمصي
وهو ضعيف وعن الشتاء ربيع المؤمن أبي سعيد الخدري
عن النبي صلى الله عليه وآله وسلم قال الشتاء ربيع المؤمن رواه أحمد وأبو يعلى وإسناده
حسن وعن أنس قال قال رسول الله صلى الله عليه وآله وسلم الصوم في الشتاء
الغنيمة الباردة رواه الطبراني في الصغير وفيه سعيد بن بشير وهو ثقة لكنه اختلط
صيام المرأة بغير إذن زوجها أبي هريرة قال قال رسول الله
صلى الله عليه وآله وسلم لا تصوم المرأة يوما واحدا وزوجها شاهد إلا بإذنه إلا رمضان
قلت وفي الصحيح خلا قوله إلا رمضان رواه أحمد وإسناده حسن
أبي هريرة قال قال رسول الله صلى الله عليه وآله وسلم أيما امرأة صامت بغير إذن
زوجها فأراد على شيء فامتنعت عليه كتب الله عليها ثلاثا من الكبائر رواه الطبراني
في الأوسط وفيه حفص وهو ثقة ولكنه مدلس فيمن نزل بقوم
فأراد الصوم قال قال رسول الله صلى الله عليه وآله وسلم من أتبعه الله نعمة فليكثر من الحمد
ومن أثرت ذنوبه فليستغفر الله ومن أبطأ رزقه فليكثر من قول لا حول ولا قوة إلا بالله ومن
نزل بقوم فلا يصومن إلا بإذنهم رواه الطبراني في الصغير والأوسط وهو طويل وسيأتي
تمامه في البر والصلة إن شاء الله تعالى وفيه يونس بن يزيد الأيلي عن الحسن
عن عائشة قالت دخلت علي امرأة فأتيتها بطعام فقالت إني صائمة فقال النبي صلى
الله عليه وآله وسلم أمن قضاء رمضان قالت لا قال فأفطري رواه الطبراني في
الكبير وفيه بقية بن الوليد وهو مدلس وعن ابن عمر أنه كان إذا أراد أن يصحبه
أحد في سفر اشترط عليه أن لا تصحبنا على بعير جلال ولا تنازعنا الأذان ولا
تصوم الدهر فإنا رواه الطبراني في الكبير ورجاله رجال الصحيح

في الصائم يؤكل بحضرته عن ابن عباس قال إن رسول الله صلى الله
عليه وآله وسلم قال إن الرجل الصائم إذا جلس القوم وهم يطعمون صلت عليه
الملائكة حتى يفطر الصائم رواه الطبراني في الأوسط وفيه أبان بن أبي عياش وهو
متروك فيمن يصبح صائما ثم يفطر عن شداد بن أوس أنه
بكى فقيل له ما يبكيك قال شيء سمعته من رسول الله صلى الله عليه وآله وسلم فأبكاني
سمعت رسول الله صلى الله عليه وآله وسلم يقول أخوف ما أخاف على أمتي الشرك والشهوة
الخفية قلت يا رسول الله أتشرك أمتك من بعدك قال نعم أما إنهم لا يعبدون
شمسا ولا قمرا ولا حجرا ولا وثنا ولكن يراؤون بأعمالهم والشهوة الخفية أن يصبح
أحدهم صائما فتعرض له شهوة من شهواته فيترك صومه قلت
رواه ابن ماجه خلا ذكر الصوم رواه أحمد وفيه عبد الواحد بن زيد وهو ضعيف
وعن ابن عمر قال أصبحت عائشة وحفصة صائمتين فأهدي لهما طعام فأفطرتا
فدخل النبي صلى الله عليه وآله وسلم فسألته إحداهما أحسبه قال حفصة فقال اقضيا يوما
مكانه رواه البزار والطبراني في الأوسط وفيها داود بن الوليد ضعفه الأزدي وقال
ابن حبان شيخ أبي هريرة قال أهديت لعائشة وحفصة هدية وهما صائمتان
فأكلتا منه فذكرتا ذلك للنبي صلى الله عليه وآله وسلم فقال اقضيا يوما مكانه رواه
رواه الطبراني في الأوسط وفيه محمد بن علي المكي وقد ضعف هذا الحديث أم
هانئ بنت أبي طالب قالت دخلت على رسول الله صلى الله عليه وآله وسلم يوم فتح مكة
وأنا صائمة فقال أشربي قلت إني صائمة قال الصوم قضاء قلت له قال اشربي وثبوت
لها عند الترمذي حديث غير هذا رواه الطبراني في الأوسط
وفيه رجل لم يسم وعن ثوبان قال قال رسول الله صلى الله عليه وآله وسلم صائما في
غير رمضان فأصابه أهله فيه فتوضأ ثم أفطر قلت يا رسول الله ألم تكن صائما
قال بلى ولكني قبلت فأفطرت فلما كان من الغد سألت وقلت هذا اليوم كان
أفطاري بالأمس قلت لثوبان عند أبي داود وغيره أنه أفطر
رواه البزار وفيه عبد الله بن السكن الجمحي وهو متروك وعن أبي طلحة أنه كان
صائما متطوعا ثم يأتي أهله فيقول هل عندكم شيء رواه البزار وفيه عبد الرحمن
بن أبي الزناد وهو ضعيف رب صائم حظه من صيامه
الجوع وعن ابن عمر قال قال رسول الله صلى الله عليه وآله وسلم رب صائم حظه من

من صيام الجوع والعطش ورب قائم حظه من قيامه السهر رواه الطبراني في الكبير
ورجاله موثقون ما نهى عن صيامه من ايام التشريق وغيرها عن
سعد بن ابي وقاص قال امرني رسول الله صلى الله عليه وآله وسلم ان اناري اياما
انها ايام اكل وشرب ولا صوم فيها يعني ايام التشريق وغيرها عن سعد رواه احمد
وفي رواية عنه ايضا يا سعد قم فاذن حتى تذكر نحوه رواه البزار ورجال الجميع رجال
الصحيح عن ابي الشعثاء قال اتينا ابن عمر في اليوم الاوسط من ايام التشريق فاذا
فاتي بطعام فدنى القوم وتنحى ابن له قال فقال له ادن فاطعم فقال اني صائم قال فقال
اما علمت ان رسول الله صلى الله عليه وآله وسلم قال انها ايام طعم وذكر رواه احمد
ورجاله رجال الصحيح عن بشر بن سحيم قال ان رسول الله صلى الله عليه وآله
وسلم نهى عن صوم ايام التشريق رواه عبد الله بن احمد والبزار وقال لا نعلم اسند
عن بشر بن سحيم هذا الحديث ففيه سعيد بن بشير وهو ثقة ولكنه اختلط عن حبيبة بنت
سوقة انها كانت مع ابيها فاذا بديل بن ورقاء على القضاء راحلة رسول الله صلى الله
عليه وآله وسلم برحلها فنادى ان رسول الله صلى الله عليه وآله وسلم قال من كان
صائما فليفطر فانها ايام اكل وشرب رواه احمد والطبراني في الاوسط الا انه
قال انها كانت مع امها البجاء وفي اسناد احمد رجل لم يسم عن انس ان رسول الله
صلى الله عليه وآله وسلم نهى عن صوم ستة ايام من السنة يوم الفطر ويوم النحر وثلاثة
ايام التشريق رواه ابو يعلى وهو ضعيف من طرقه كلها عن ابي هريرة ان رسول الله
صلى الله عليه وآله وسلم نهى عن صيام ستة ايام من السنة يوم الاضحى ويوم الفطر وايام
التشريق واليوم الذي يشك فيه من رمضان رواه البزار وفيه عبد الله بن سعيد
الدشتي وهو ضعيف عن ابن عباس ان رسول الله صلى الله عليه وآله وسلم ارسل
مناديا يصيح ان لا تصوموا هذه الايام فانها ايام اكل وشرب وجماع
النساء رواه الطبراني في الكبير وفي رواية له في الاوسط والكبير ايضا ان النبي
صلى الله عليه وآله وسلم بعث بديل بن ورقاء واسناد الاول حسن عن ام الحرث
بنت عياش قالت رايت بديل بن ورقاء على جمل يسير الناس فنادى ان رسول الله
صلى الله عليه وآله وسلم يامركم ان لا تصوموا هذه الايام وانها ايام اكل وشرب رواه
الطبراني وفيه صدقة بن مرة وهو ضعيف عن عمرو بن عبد الله العدوي قال بعثني رسول الله
صلى الله عليه وآله وسلم انادي في الناس ان ايام التشريق ايام اكل وشرب

رواه الطبراني



باب احاديث متفرقة عن عائشة قالت اصبحت انا وحفصة صائمتين متطوعتين فاهدي لنا طعام فافطرنا فقال رسول الله صلى الله عليه وآله وسلم صوما يوما مكانه
ابي هريرة قال قال رسول الله صلى الله عليه وآله وسلم الطاعم الشاكر بمنزلة الصائم الصابر رواه احمد



رواه الطبراني في الكبير واسناده حسن عن عبد الله بن مسعود عن النبي صلى الله عليه
وآله وسلم انه نهى عن صيام ثلاثة ايام تعجيل يوم التروية ويوم الاضحى والفطر رواه
الطبراني في الصغير والاوسط وفيه سعيد بن مسلمة وقد ضعفه البخاري وجماعة ووثقه ابن
حبان وقال بخطي عن عمر بن الخطاب ان رسول الله صلى الله عليه وآله وسلم قال
ايام التشريق ايام اكل وشرب رواه الطبراني في الاوسط وفيه عبد الله بن عمر بن زيد
الاصبهاني ولم اجد من ترجمه وبقية رجاله ثقات عن اسامة الهذلي قال بعث
رسول الله صلى الله عليه وآله وسلم ايام منا رجلا على جمل احمر فنادى ايها الناس
انها ايام اكل وشرب فلا تصوموا رواه الطبراني في الاوسط وفيه عبيد الله بن ابي
حميد وهو متروك عن ابن عباس قال شهد عندي رجال مرضيون وارضاهم عندي
عمر ان رسول الله صلى الله عليه وآله وسلم نهى عن صيام يوم الفطر ويوم النحر
قلت حديث عمر في الصحيح وحده رواه الطبراني في
الاوسط وفيه حجاج بن نصير وثقه ابن حبان وقال بخطي وضعفه جماعة

# كتاب الحج

## باب فرض الحج

قال قام رسول الله صلى الله عليه وآله وسلم في الناس فقال ان الله كتب عليكم الحج فقام
رجل من الاعراب فقال اني كل عام فقال كلما قلت رسول الله صلى الله عليه وآله وسلم وغضب
ومكث طويلا ثم تكلم فقال من هذا السائل فقال الاعرابي انا يا رسول الله فقال ويحك
وما يدريك ان اقول نعم والله لو قلت نعم لوجبت ولو وجبت لما اطقتموها ولو تركتم لكفرتم فاتركوني
ما تركتكم فانما هلك من كان قبلكم بكثرة سؤالهم واختلافهم على انبيائهم فاذا امرتكم بشيء فاتوا منه ما
استطعتم واذا نهيتكم عن شيء فانتهوا عنه رواه الطبراني في الكبير واسناده
حسن عن جبير بن نفير عن ابن عباس قال جاء رجل من بني سعد بن بكر الى رسول الله صلى الله عليه
وآله وسلم وكان رسول الله صلى الله عليه وآله وسلم مستوفزا فيهم فقال يا بني عبد المطلب
قد اجبتك قال انا وافد قومي ورسولهم وانا سائلك ومسؤلك مسائلي اياك ومناشدك
مسؤلي اياك فلا تجد علي قال نعم قال اخبرني من خلق السموات والارض والجبال
والنار قال الله قال نشدتك به آلله ارسلك بما انزلت به كتبك واتتنا رسلك ان
نشهد ان لا اله الا الله وان ندع اللات والعزى قال نعم قال انشدتك به آلله ارسلك

قال نعم قال واتتنا كتبك واتتنا رسلك ان نصلي في كل يوم وليلة خمس صلوات
نشدتك الله آلله امرك قال نعم قال اتتنا كتبك واتتنا رسلك ان نحج البيت
في ذي الحجة سبعة اهو امرك قال نعم قال هو اخمس فلست اريد عليهن فلما اتينا
قال رسول الله صلى الله عليه وآله وسلم اما انه ان فعل الذي قال دخل الجنة رواه
الطبراني في وقد تقدمت له طرق في الصلوة رواه احمد وغيره ورجاله رجال الصحيح
وفي هذه الطريق موسى بن ابي جعفر ولم اجد من ذكره وعن سمرة
رضي الله عنه قال قال رسول الله صلى الله عليه وآله وسلم اقيموا الصلوة وآتوا الزكوة
وحجوا واعتمروا واستقيموا استقم بكم رواه الطبراني في الصغير والاوسط وفيه عمران
القطان وثقه ابن حبان وغيره وضعفه ابن معين وغيره وعن يعلى بن امية قال جاء
رجل الى رسول الله صلى الله عليه وآله وسلم متضمخ بالخلوق وعليه مقطعات قد
احرم بعمرة قال كيف تامرني يا رسول الله في عمرتي فانزل الله عز وجل فاتموا الحج
والعمرة لله فقال رسول الله صلى الله عليه وآله وسلم من السائل عن العمرة فقال انا
فقال انزع ثيابك واغتسل واستنق ما استنقعت وما كنت صانعا في حجتك فاصنعه
في عمرتك قلت هو في الصحيح باختصار رواه الطبراني في
الاوسط ورجاله رجال الصحيح وعن ابن عباس عن النبي صلى الله عليه وآله وسلم
قال الحج جهاد والعمرة تطوع رواه الطبراني في الكبير وفيه محمد بن الفضل بن عطية
وهو كذاب وعن ابن مسعود قال امرتم بالصلوة واقيموا الصلوة وايتوا الزكوة
وحجوا البيت واعتمروا الحج الاكبر والعمرة الحج الاصغر رواه الطبراني في الكبير
ورجاله ثقات قلت وقد تقدمت في الايمان احاديث في فرض
الحج وغيره الصبي قبل البلوغ والعبد قبل العتق
عن ابن عباس قال قال رسول الله صلى الله عليه وآله وسلم ايما صبي حج ثم بلغ الحنث
فعليه حجة اخرى وايما اعرابي حج ثم هاجر فعليه ان يحج حجة اخرى وايما عبد حج ثم اعتق
فعليه حجة اخرى رواه الطبراني في الاوسط ورجاله رجال الصحيح قلت
وتاتي احاديث في حج الصبي والحج عن الميت والعاجز في اواخر الكتاب ان شاء الله تعالى
الحث على الحج عن ابن عمر قال قال رسول الله صلى الله عليه
وآله وسلم استمتعوا بهذا البيت فقد هدم مرتين ويرفع في الثالثة رواه البزار
والطبراني في الكبير ورجاله ثقات وعن محمد بن المنكدر قال لقي ابن عمر وهو على

ناب



ناب لابيه اوي عشرة دراهم فقال له يا ابا عبد الرحمن على هذه حج قال نعم سمعت رسول الله
صلى الله عليه وآله وسلم يقول لا تدع الحج ولو على ناب حمقا لا تستوي عشرة دراهم
والله ما منعني من ظهر غيره ولا كنت لادع الحج رواه الطبراني في الكبير وفيه عبد الله
بن لهيعة وعن الزهري وهو ضعيف الحسين بن علي عليهما السلام قال جاء رجل الى
النبي صلى الله عليه وآله وسلم فقال اني جبان اني ضعيف فقال هلم الى جهاد لا
شوكة فيه الحج رواه الطبراني في الكبير والاوسط ورجاله ثقات وعن محمد بن سليمان
عن جدته امراته قالت جاء رجل الى النبي صلى الله عليه وآله وسلم فقال اني اريد الجهاد
في سبيل الله قال الا ادلك على جهاد لا شوكة فيه قلت بلى قال الحج البيت رواه
الطبراني في الكبير وفيه الوليد بن ابي ثور ضعفه ابو زرعة وجماعة ووثقه شريك
وعن ابي هريرة عن رسول الله صلى الله عليه وآله وسلم انه قال ان كان جهاد
الكبير والضعيف والمراة الحج والعمرة رواه احمد ورجاله رجال الصحيح
ابي سعيد الخدري ان رسول الله صلى الله عليه وآله وسلم قال ان الله يقول ان عبدا
اصححت له بدنه واوسعت عليه في الرزق لم يفد الي في كل اربعة اعوام لمحروم رواه
الطبراني في الاوسط وابو يعلى الا انه قال خمسة اعوام ورجال الجميع رجال الصحيح
فيمن ترك الحج لعرض من الدنيا ابي هريرة قال قال
رسول الله صلى الله عليه وآله وسلم ما من عبد ولا امة يدع ان يمشي في حاجة اخيه
المسلم الا مشى مثلها في سخط الله عز وجل ولا يدع ان ينفق نفقة في سبيل الله
انفق اضعافا مضاعفة في سخط الله ولا يدع الحج لعرض من الدنيا الا راى المحلقين
قبل ان تقضى تلك الحاجة رواه الطبراني في الكبير وفيه عبيد بن القاسم الاسدي
وهو متروك فضل الحج والعمرة عن ابي هريرة قال
قال رجل يا رسول الله ما الاسلام ان تسلم قلبك وان يسلم المسلمون من
لسانك ويدك قال فاي الاسلام افضل قال الايمان قال وما الايمان قال ان تؤمن
بالله وملائكته وكتبه ورسله والبعث بعد الموت قال فاي الايمان افضل قال
الهجرة قال وما الهجرة قال ان تهجر السوء قال فاي الهجرة افضل قال الجهاد قال وما
الجهاد قال ان تقاتل الكفار اذا لقيتهم قال فاي الجهاد افضل قال من عقر جواده
واهريق دمه قال رسول الله صلى الله عليه وآله وسلم ثم عملان هما افضل الاعمال
قال من عمل مثلهما حجة مبرورة او عمرة رواه احمد والطبراني ورجاله رجال الصحيح

وعن عائشة عن النبي صلى الله عليه وآله وسلم انه سئل اي الاعمال افضل قال ايمان بالله
وعن ثم الجهاد ثم حج مبرور يفضل سائر الاعمال كما بين مطلع الشمس الى مغربها رواه
احمد والطبراني في الكبير ورجال احمد رجال الصحيح وعن الشفا قال سمعت رسول الله
صلى الله عليه وآله وسلم اي الاعمال افضل قال ايمان بالله وجهاد في سبيله وحج مبرور
رواه الطبراني في الكبير ورجاله ثقات وعن جابر قال قال رسول الله صلى الله عليه وآله
وسلم الحج المبرور ليس له جزاء الا الجنة رواه احمد وفيه محمد بن ثابت وهو ضعيف وعن
جابر بن عبد الله عن النبي صلى الله عليه وآله وسلم الحج المبرور ليس له جزاء الا الجنة قيل
وما بره قال اطعام الطعام وطيب الكلام رواه الطبراني في الاوسط واسناده حسن
وعن ابن عباس قال قال رسول الله صلى الله عليه وآله وسلم الحج المبرور ليس له جزاء الا
الجنة رواه الطبراني في الكبير وفيه يحيى بن صالح الايلي قال العقيلي روى عنه يحيى بن كثير
مناكير قال وباقي احاديث كثيرة في فضل الحج في اواخر كتاب الحج
ان شاء الله تعالى وعن بريدة قال قال رسول الله صلى الله عليه وآله وسلم النفقة في
الحج كالنفقة في سبيل الله بسبعمائة ضعف رواه الطبراني في الاوسط واحمد وفيه
ابو زهير ولم اجد من ذكره وعن انس بن مالك قال قال رسول الله صلى الله عليه وآله
وسلم الحج سبيل الله النفقة فيه الدرهم بسبعمائة درهم رواه الطبراني في الاوسط وفيه
من لم اعرفه وعن جابر قال قال رسول الله صلى الله عليه وآله وسلم ان للكعبة لسانا
وشفتين ولقد اشتكت الى الله تعالى فقالت يا رب قل عوادي وقل رواداي فاوحى
الله عز وجل الي خاتم بشرا خاشعا سجدا احنون اليك كما تحن الحمامة الى بيضها رواه
الطبراني في الاوسط وفيه صالح بن مرزوق وهو ضعيف وعن ابي ذر ان رسول الله
صلى الله عليه وآله وسلم قال ان داود النبي صلى الله عليه وسلم قال الهي ما الذي لك عليك
اذا انا زارك في بيتك قال لكل زائر على المزور حق ان لم علي ان اعافيهم في
الدنيا واغفر لهم اذا لقيتهم رواه الطبراني في الاوسط وفيه محمد بن حمزة الرقي وهو
ضعيف وعن جابر بن عبد الله رفعه قال ما افتقر حاج قط قيل بجابر ما الاعمار
قال ما اتقى رواه الطبراني في الاوسط والبزار ورجاله رجال الصحيح وعن عائشة
قالت قال رسول الله صلى الله عليه وآله وسلم من خرج في هذا الوجه حاجا او معتمرا فمات
فيه لم يعرض ولم يحاسب وقيل له ادخل الجنة قالت وقال رسول الله صلى الله عليه
وآله وسلم ان الله يباهي بالطائفين رواه ابو يعلى والطبراني في الاوسط وفي اسناده

الطبراني

الطبراني محمد بن صالح العدوي ولم اجد من ذكره وبقية رجاله رجال الصحيح واسناد
ابي يعلى فيه عايذ بن شريح وهو ضعيف وعن ابي هريرة قال قال رسول الله صلى الله
عليه وآله وسلم من خرج حاجا فمات كتب له اجر الحاج الى يوم القيمة ومن خرج
معتمرا فمات كتب له اجر المعتمر الى يوم القيمة رواه الطبراني في الاوسط وفيه
جميل بن ابي ميمونة وقد ذكره ابن ابي حاتم ولم يذكر فيه جرحا ولا تعديلا وذكره
ابن حبان في الثقات وعن جابر ان النبي صلى الله عليه وآله وسلم قال ان هذا
البيت دعامة من دعائم الاسلام فمن حج البيت او اعتمر فهو ضامن على الله فان
مات اتمه الجنة وان رده الى اهله رده باجر وغنيمة رواه الطبراني في الاوسط
وفيه محمد بن عبد الله بن عبيد بن عمير وهو متروك وعن سهل بن سعد قال قال
رسول الله صلى الله عليه وآله وسلم ما راح مسلم في سبيل الله مجاهدا او حاجا مهلا
او ملبيا الا غفرت الشمس بذنوبه وخرج منها رواه الطبراني في الاوسط وفيه
من لم اعرفه وعن عبد الله بن حراد قال قال رسول الله صلى الله عليه وآله وسلم
حجوا فان الحج يغسل الذنوب كما يغسل الماء الدرن رواه الطبراني في الاوسط
وفيه يعلى بن الاشدق وهو كذاب وتاتي احاديث كثيرة في فضل الحج بعد هذا ان
شاء الله تعالى فيمن حج ماشيا وعن ابن عباس انه قال لابي
اخرجك من مكة حين خرجوا الى مكة مشاة فاني سمعت رسول الله صلى
الله عليه وآله وسلم يقول ان الحاج الراكب له بكل خطوة خطوها راحلته سبعون
حسنة وان الحاج الماشي له بكل خطوة خطوها سبعمائة حسنة من حسنات الحرم
قيل يا رسول الله وما حسنات الحرم قال الحسنة بمائة الف حسنة رواه البزار والطبراني
في الاوسط والكبير نحوه وفيه قصة وله عند البزار اسنادان احدهما فيه كذاب
والآخر فيه اسمعيل بن ابراهيم عن سعيد بن جبير ولم اعرفه وبقية رجاله ثقات
وعن ابي هريرة قال قدم على النبي صلى الله عليه وآله وسلم حاج من مزينة فقال عن
هذيل وجاء من جهينة فقالوا يا رسول الله انا خرجنا الى مكة مشاة وفينا عرجان
وكبار فقال النبي صلى الله عليه وآله وسلم للمائتي اجر بسبعين حجة وللراكب اجر
ثلاثين حجة رواه الطبراني في الاوسط وفيه محمد بن حصن العكاشي وهو متروك
في الحج بكرا وعن ابي هريرة قال قال رسول الله صلى الله
عليه وآله وسلم من اتى هذا البيت من الكعبة بكرا شعثا في غير طاعة الله فاتى اهل

ووضع رجله في الغرز او الركاب او انبعثت به راحلته قال لبيك اللهم لبيك ناداه مناد
من السماء لا لبيك ولا سعديك كسبك حرام وزادك حرام وراحلتك حرام حج
فاجر مأزور غير مأجور وابشر بما يسوءك واذا خرج الرجل حاجا بمال حلال ووضع رجله
في الركاب وانبعثت به راحلته قال لبيك اللهم لبيك ناداه مناد من السماء لبيك وسعديك
نفقتك حلال وراحلتك حلال وزادك حلال فاحج حجا مأجورا غير مأزور
ابشر بما يسرك رواه البزار وفيه سليمن بن داود اليمامي وهو ضعيف

في السفر عن ابن عمر قال قال رسول الله صلى الله عليه وآله وسلم سافروا تصحوا وتغنموا
رواه الطبراني في الاوسط وفيه عباد بن هرون ابو عاصم الفروي وهو ضعيف
وقد تقدم حديث ابي هريرة في فضل الصوم عن سعيد بن ابي سعيد المقبري قال
قال رسول الله صلى الله عليه وآله وسلم السفر قطعة من العذاب يمنع احدكم نومه
فيه عن صيامه وصلاته وعبادته فاذا قضى احدكم نهمته من سفره فليعجل الى اهله
قال حديث ابي هريرة في الصحيح رواه الطبراني في الاوسط وفيه
داود بن الجراح وفيه كلام كثير ووثقه ابن حبان وقال يخطئ

ما يقول اذا اراد السفر عن ابي هريرة قال قال رسول الله صلى الله عليه وآله وسلم
اذا اراد احدكم سفرا فليسلم على اخوانه فانهم يزيدونه بدعائهم الى دعائه خيرا
رواه الطبراني في الاوسط وفيه يحيى بن العلا البجلي وهو ضعيف

ما يقال للحاج عند الوداع والرجوع عن ابن عمر قال جاء غلام الى النبي صلى الله
عليه وآله وسلم فقال اني اريد هذه الناحية الحج قال فمشى معه رسول الله صلى الله
عليه وآله وسلم فرفع راسه اليه وقال يا غلام زودك الله التقوى وغفر ذنبك
اخر وقال اهم فلما رجع سلم على النبي صلى الله عليه وآله وسلم فرفع راسه اليه
وقال يا غلام قبل الله حجك وكفر ذنبك واخلف نفقتك رواه الطبراني في
الكبير والاوسط وفي الصحيح طرف من اوله وفيه مسلم بن سالم وثقه مسلم بن
سالم الجهني ضعفه الدارقطني

دعا الحاج والعمار عن
ابن عمر استاذن النبي صلى الله عليه وآله وسلم في العمرة فاذن له فقال لا تنسانا
اشركنا في صالح دعائك ولا تنسانا رواه احمد وابو يعلى وفيه عاصم بن عبيد الله بن عاصم
وفيه كلام كثير لعقله ووثق عن ابي هريرة قال قال رسول الله صلى الله
عليه وآله وسلم يغفر للحاج ولمن استغفر له الحاج رواه البزار والطبراني في

الصغير

الصغير وفيه شريك بن عبد الله النخعي وهو ثقة وفيه كلام وبقية رجاله رجال الصحيح
عن جابر قال قال رسول الله صلى الله عليه وآله وسلم الحاج والعمار وفد الله دعاهم
فاجابوه وسألوه فاعطاهم رواه البزار ورجاله رجال الصحيح عن ابي موسى
رفعه قال رسول الله صلى الله عليه وآله وسلم الحاج يشفع في اربعمائة اهل بيت
او قال اهل بيت ويخرج من ذنوبه كيوم ولدته امه رواه البزار وفيه من لم
يسم وياتي بعد هذا في تلقي الحاج وطلب الدعاء منه ان شاء الله تعالى

اي يوم يستحب فيه السفر عن بريدة قال قال رسول الله
صلى الله عليه وآله وسلم اذا اراد سفرا خرج يوم الخميس رواه الطبراني في الاوسط
وفيه عمر بن الحصين العقيلي وهو متروك وعن كعب بن مالك قال ما كان رسول
الله صلى الله عليه وآله وسلم يخرج الى سفر او يبعث مبعثا الا يوم الخميس
قال حديث في الصحيح من غير هذا رواه الطبراني في الاوسط
ورجاله رجال الصحيح عن ام سلمة قالت كان رسول الله صلى الله عليه وآله وسلم
يستحب ان يسافر يوم الخميس رواه الطبراني في الكبير وفيه خالد بن اياس وهو
متروك قال وبقية احاديث كثيرة فيما يتعلق بالسفر في الخصب
والجدب والمرافقة في الجهاد ان شاء الله تعالى

اداب السفر
عن راحلة بنت كرامة المدلجي قالت كنا عند النبي صلى الله عليه وآله وسلم فقال لتقم
نفر لا يعجبنكم حلالا من هذه النعم الاموال ولا يغضن احدكم ضالته ولا يردن
سائلا ان كنتم تريدون الربح والسلامة ولا يعجبنكم من الناس ان كنتم ترضون
قالوا وما اليوم اخر ساحر ولا ساحرة ولا كاهن ولا كاهنة ولا منجم ولا منجمة ولا
شاعر ولا شاعرة وان كل عذاب الله يريد الله ان يعذب به احدا من عباده
فانما يبعث الله به الى سماء الدنيا فامنا كم عن معصية الله عز وجل رواه الطبراني
في الكبير وفيه علي بن ابي علي اللهبي وهو ضعيف عن ابي هريرة قال كان
النبي صلى الله عليه وآله وسلم قاعدا بعد المغرب ومعه اصحابه اذ مرت بهم رفقة
يسيرون سابقهم فتى وقائدهم عجوز فلما راهم رسول الله صلى الله عليه وآله
وسلم قام يهرول نحوهم فقالوا يا رسول الله من تكلمك قال دعوني ابلغهم
ما اوحي الي في امرهم فلحقهم فقال الى اين تريدون في هذه الساعة قالوا نريد
اليمن قال فما يسيركم هذه الساعة فان الله في السماء لطان عظيم يوجهه

[illegible] ولا تخطوا الا ما يجد الرجل [illegible] وعشاء [illegible] من البول
الذي لا يجد منه بدا ولم ولا تخطوا وانما انت يا سائق القوم [illegible] بعض [illegible]
من رجز هاو اذا كنت راكبا فارفع او عليك بالدلجة فان الله عز وجل ملائكة [illegible]
[illegible] السفر كما تطوى القراطيس وبعد الصبح [illegible] الرواحل
[illegible] ولا يحصنكم صائم ولا تردن سائلا اذا رد عنه الريح والبرد
[illegible] الصحابة [illegible] تنام العيون كلها فان الله عز وجل سائلكم
عن السير في هذه الساعة رواه الطبراني في الاوسط وهو في النسخة كما هنا
ولكنه غير قائله وفيه سيف ابو سليمان صاحب الشعبي ومولاه وهو ضعيف وقال ابن
عدي لم ارد حديثا منكرا الا انما [illegible] الاسانيد لا يعرفها [illegible] انس ان النبي
صلى الله عليه وآله وسلم قال اذا اخصبت الارض فانزلوا عن ظهركم فاعطوها حقها
من الكلا واذا اجدبت الارض فاسروا عليها سيرا وعليكم بالدلجة فان الارض تطوى
بالليل رواه ابو يعلى وصححه حميد بن الربيع وثقة احمد والا [illegible] ضعفه جماعة
ورواه البزار ورجاله رجال الصحيح خلا زوم المصولي وهو [illegible] وعن جابر قال قال
رسول الله صلى الله عليه وآله وسلم اذا كنتم في الخصب فاعطوا الركاب اسنتها ولا
تعدوا المنازل واذا كنتم في الجدب فاستحثوا وعليكم بالدلجة فان الارض
تطوى بالليل واذا نزلت عليكم الغيلان فبادروا بالاذان ولا تصلوا على جواد
الطريق ولا تنزلوا عليها فانها مأوى الحيات والسباع ولا تقضوا عليها الحوائج
فانها الملاعن رواه ابو داود وغيره باختصار كثير
رواه ابو يعلى ورجاله رجال الصحيح وبقية هذه الاحاديث في الجهاد [illegible] عبد الرحمن
بن زرارة ان النبي صلى الله عليه وآله وسلم قال ثلاثة يحبهم الله رجل نزل بين
[illegible] ورجل نزل على طريق السيل ورجل الرسل دابته ثم جعل يدعو الله الذي يحب
رواه الطبراني في الكبير وفيه صدقة بن عبد الله السمين وقد وثق وضعفه احمد
وغيره [illegible] عبد الله بن مغفل قال قال رسول الله صلى الله عليه وآله وسلم اذا
ركبتم هذه البهائم العجم فاذا كانت سمنا فاعطوا وعليكم بالدلجة فانها تطوى بالليل
رواه الطبراني ورجاله ثقات [illegible] خالد بن معدان عن ابيه عن النبي صلى
الله عليه وآله وسلم قال ان الله رفيق يحب الرفق ويرضاه ويعين عليه حامله
على العنف فاذا ركبتم هذه الدواب العجم فنزلوا منازلها فان الحيات

الارض فاهوا عليها فان الارض تطوى بالليل ما لا تطوى بالنهار واياكم والتعريس
بالطريق فانه طريق الدواب ومأوى الحيات رواه الطبراني ورجاله رجال الصحيح
سفر النساء عبد الله بن عمرو ان رسول الله صلى الله عليه
وآله وسلم استند الى بيت فوعظ الناس وذكرهم وقال لا يصلين احد بعد العصر
حتى الليل ولا بعد الصبح حتى تطلع الشمس ولا تسافر المرأة الا مع ذي محرم مسيرة
ثلاث ولا تسافر امرأة على عمتها ولا على خالتها قال في الصحيح
منه الى عن الصلاة بعد الصبح رواه احمد ورجاله ثقات [illegible] عدي بن حاتم
قال قال رسول الله صلى الله عليه وآله وسلم لا تسافر المرأة فوق ثلاث الا مع ذي
محرم رواه الطبراني في الكبير والاوسط عن علي بن زيد الصدائي عن ابي هلال عن عمرو
بن بشير وفيها كلام وقد وثقا [illegible] ابن عمر قال قال رسول الله صلى الله عليه
وآله وسلم سفر المرأة مع عبدها صلعة رواه البزار والطبراني في الاوسط وفيه
ربيع بن عبد الرحمن ضعفه ابن حاتم وبقية رجاله ثقات [illegible] الرفق
بالنساء في السفر [illegible] ام سليم انها كانت مع نساء النبي صلى الله عليه وآله وسلم
وهو يسوق بهن سواق فقال النبي صلى الله عليه وآله وسلم اي انجشة رويدك
سوقك بالقوارير رواه احمد والطبراني في الكبير ورجال احمد رجال الصحيح
لزوم المرأة بيتها بعد قضاء فرض الحج [illegible] ابي هريرة ان
النبي صلى الله عليه وآله وسلم قال لنسائه عام حجة الوداع هذه ثم ظهور الحصر
قال فكان كل من يحج الا زينب بنت جحش وسودة بنت زمعة وكانتا تقولان
والله لا نحركها ابدا بعد اذ سمعنا ذلك من النبي صلى الله عليه وآله وسلم
وقال اخرى في حديثه قالت والله لا نحركها ابدا بعد قول رسول الله صلى الله
عليه وآله وسلم هذه ثم ظهور الحصر رواه احمد وابو يعلى الا انه قال فكن كل من
يحج من نسائه وسودة والبزار وقال انما هي هذه الحجة ثم ظهور الحصر وفيه صالح
مولى التوأمة وكلامه في رواية ابن ابي ذئب سمع منه قبل اختلاطه
فهو حديث صحيح [illegible] ام سلمة قالت قال لنا رسول الله صلى الله عليه وآله وسلم في
حجة الوداع هذه الحجة ثم الجلوس على ظهور الحصر في البيوت رواه ابو
يعلى والطبراني في الكبير بنحوه ورجال ابي يعلى ثقات [illegible] ان عمر ان النبي
صلى الله عليه وآله وسلم لما حج بنسائه قال انما هي هذه فعليكم بظهور الحصر

رواه الطبراني في الاوسط وفيه عاصم بن عمر العمري وثقه ابن حبان وقال الحافظ
وضعفه الجمهور باب ـــــــ في المراة الموسرة عنفها زوجها السفر الى الحج
عن ابن عمر ان رسول الله صلى الله عليه وآله وسلم في امراة لها زوج ولها مال ولا
ياذن لها زوجها في الحج قال ليس لها ان تنطلق الا باذن زوجها رواه الطبراني
في الصغير والاوسط ورجاله ثقات باب ـــــــ المرافقة في السفر عن اسلم
قال خرجت في سفر فلما رجعت قال لي عمر بن الخطاب صحبت رجلا من بكر بن وائل
فقال عمر اما سمعت رسول الله صلى الله عليه وآله وسلم قال اخوك البكري ولا تكلمه
رواه الطبراني في الاوسط من طريق زيد بن عبد الرحمن بن زيد بن اسلم عن ابيه
وكلاهما ضعيف وعن ابي هريرة قال قال رسول الله صلى الله عليه وآله وسلم
الشيطان يهم بالواحد والاثنين فاذا كانوا ثلاثة لم يهم بهم رواه البزار وفيه
عبد الرحمن بن ابي الزناد وهو ضعيف وقد وثق باب ـــــــ الدلالة
في السفر عن حنظلة بن خارجة الاسدي قال قدمت المدينة في جلب ابيعه فاتيت
النبي صلى الله عليه وآله وسلم فقال اجعل لك عشرين صاعا من تمر على ان تدل اصحابي
على طريق خيبر وتتهاجب فقلت فلما قدم رسول الله صلى الله عليه وآله وسلم خيبر
وفتحها جئت فاعطاني العشرين ثم اسلمت رواه الطبراني في الكبير وفيه من لم اعرفه
وعن ابن عباس عن النبي صلى الله عليه وآله وسلم قال ان لابليس مردة من الشياطين
يقول عليكم بالحاج والمجاهدين فاضلوهم عن السبيل رواه الطبراني في الكبير
وفيه نافع بن هرمز ابو هرمز وهو ضعيف عن ابي عمران قال سالت جندب بن عبد الله
هل كنتم تخرجون للحج قال كنا نخرجهم من قريتهم الى قرية يدلونا على الطريق
ثم يتركونهم رواه الطبراني في الكبير ورجاله رجال الصحيح باب
المشي على الراحلة عن انس ان النبي صلى الله عليه وآله وسلم كان اذا صلى
الفجر جثا رواه الطبراني في الاوسط وفيه محمد بن علي المروزي وفيه كلام
وقد وثق باب ـــــــ في الحمل عن ابي هريرة عن النبي صلى
الله عليه وآله وسلم قال اذا حملتم فاجروا الحمل فان الرجل مربوطة به واليد
معلقة رواه البزار والطبراني في الاوسط وفيه قيس بن الربيع وثقه شعبة
والثوري وفيه كلام باب ـــــــ المواقيت جابر عن عبد الله
بن عمرو قال وقت رسول الله صلى الله عليه وآله وسلم لاهل المدينة ذا الحليفة

ولاهل



ولاهل الشام الجحفة ولاهل اليمن ولاهل تهامة يلملم ولاهل الطائف وهي نجد
قرنا ولاهل العراق ذات عرق رواه احمد وفيه الحجاج بن ارطاة وفيه كلام وقد
وثق وعن عبد الله بن الزبير ان النبي صلى الله عليه وآله وسلم وقت لاهل
نجد قرنا رواه احمد ورجاله رجال الصحيح الا ان ايوب بن ابي تميمة لم يسمع
من ابن الزبير وعن انس بن مالك ان رسول الله صلى الله عليه وآله وسلم وقت
لاهل المدائن العتيق ولاهل البصرة ذات عرق ولاهل المدينة ذا الحليفة ولاهل
الشام الجحفة رواه الطبراني في الكبير وفيه ابو طلال هلال بن زيد
وثقه ابن حبان وضعفه جمهور الائمة وبقية رجاله رجال الصحيح وعن عمر
بن عمرو قال اتيت رسول الله صلى الله عليه وآله وسلم وهو بمنى او بعرفات ووقت
لاهل اليمن يلملم لمن مر بها من اهلها رواه الطبراني في الكبير في حديث طويل ياتي في
الحج ان شاء الله تعالى ورجاله ثقات باب ـــــــ الاحرام من
الميقات عن ابن عباس ان النبي صلى الله عليه وآله وسلم قال لا الوقت لاهل
الاحرام رواه الطبراني في الكبير وفيه حصيف وفيه كلام وقد وثقه جماعة
باب ـــــــ فمن احرم قبل الميقات عن ابن عمر قال قال رسول الله صلى
الله عليه وآله وسلم من احرم من بيت المقدس دخل مغفورا له قلت
هكذا وجدته في نسختين رواه الطبراني في الاوسط وفيه غالب بن عبيد الله
العقيلي وهو متروك وعن الحسن ان عمران بن حصين احرم من البصرة فلما قدم
على عمر وكان قد بلغه ذلك اغلظ له وقال يتحدث الناس ان رجلا من
اصحاب النبي صلى الله عليه وآله وسلم احرم من مصر من الامصار رواه الطبراني
في الكبير ورجاله رجال الصحيح الا ان الحسن لم يسمع من عمر وعن الحسن بن الهادي قال
لقيت ابن عمر رحمه الله فقال لي ممن انت قال من اهل عمان قال نعم من اهل
عمان قال افلا احدثك ما سمعت من رسول الله صلى الله عليه وآله وسلم يقول
اني لاعلم ارضا يقال لها عمان تنضح بناحيتها او جانبها البحر احجه منها افضل
من حجتين من غيرها رواه احمد ورجاله ثقات باب ـــــــ الاغتسال
للاحرام عن ابن عمر قال من السنة ان يغتسل الرجل اذا اراد ان يحرم
رواه البزار والطبراني في الكبير الا انه قال عند احرامه وعند دخول مكة
ورجال البزار ثقات كلهم وعن عائشة قالت كان رسول الله صلى الله عليه وآله وسلم

اذا اراد ان يحرم غسل رأسه بخطمي واشنان ودهنه بشيء من زيت غير كثير
رواه البزار والطبراني في الاوسط باختصار واسناد البزار حسن

باب الاقلاف عن ابي بردة قال سألوا رسول الله صلى الله عليه
وآله وسلم عن رجل اقلف حج بيت الله قال لا حتى يختتن رواه
ابو يعلى وفيه حنية بنت عبيد الله بن ابي بردة ولم يرو عنها غير ام الاسود

باب الاشتراط في الحج عن ضباعة بنت الزبير ام سلمة قالت اتى النبي صلى الله عليه
وآله وسلم ضباعة بنت الزبير بن عبد المطلب وهي شاكية فقال الا تخرجين معنا
في سفرنا هذا وهو يريد حجة الوداع قالت يا رسول الله اني شاكية واخشى ان يحبسني
شكواي قال فاهلي بحج وقولي اللهم محلي حيث حبستني رواه احمد والطبراني
في الكبير وفيه صرح ابن اسحق بالسماع وفيه رجاله رجال الصحيح وعن جابر ان
النبي صلى الله عليه وآله وسلم قال لضباعة حجي واشترطي ان محلي حيث حبستني رواه
احمد والطبراني في الكبير والاوسط وفيه حجاج بن نصير وثقه ابن حبان وقال غيره
وفيه كلام وعن ابن عمر قال اراد ضباعة بنت الزبير الحج فقال لها رسول الله صلى
الله عليه وآله وسلم حجي وقولي محلي حيث حبستني رواه الطبراني في الكبير
وفيه علي بن عاصم وهو متكلم فيه لسوء حفظه وتماديه على الخطأ واحتقاره العلماء

باب اشهر الحج عن ابي امامة قال قال رسول الله صلى الله عليه وآله
وسلم في قوله الحج اشهر معلومات قال شوال وذو القعدة وذو الحجة رواه الطبراني
في الصغير والاوسط وفيه مجاشع قال الطبراني كوفي ثقة وضعفه الدارقطني وفيه
نجاد موثقون وعن ابن عباس في قول الله تعالى الحج اشهر معلومات قال شوال وذو
القعدة وعشر من ذي الحجة لا فرض الحج الا فيهن رواه الطبراني في الاوسط
وفيه الفضل بن مرزوق وهو متروك وعن ابن عباس قال من السنة ان لا يهل
بالحج الا في اشهر الحج رواه الطبراني في الكبير وفيه الحجاج بن ارطاة وفيه كلام
وقد وثق

باب الطيب عند الاحرام عن عمر بن الخطاب
رضي الله عنه انه وجد ريح طيب بذي الحليفة فقال ممن هذه الريح فقال معاوية
يا امير المؤمنين فقال منك لعمري قال طيبتني ام حبيبة وزعمت انها
طيبت رسول الله صلى الله عليه وآله وسلم عند احرامه قال اذهب فاقسم عليها لما
غسلته فرجع اليها فغسلته رواه احمد والبزار وزاد وبعد الامر بغسله فاني

سمعت

سمعت رسول الله صلى الله عليه وآله وسلم احتاج الشعث التفل ورجال احمد رجال
الصحيح الا ان سليمن بن يسار لم يسمع من عمر واسناد البزار متصل الا ان فيه
ابرهيم بن يزيد الجوزي وهو متروك وعن ابن عباس قال تطيب قبل ان تحرم
رواه الطبراني في الكبير ورجاله رجال الصحيح وعن ام سلمة قالت قال رسول الله
صلى الله عليه وآله وسلم لا تطيبي وانت محرمة ولا تمسي الحنا فانه طيب رواه
الطبراني في الكبير وفيه ابن لهيعة وحديثه حسن وفيه كلام

باب ما يلبس المحرم عن ابن عباس عن النبي صلى الله عليه وآله وسلم قال لا باس ان يحرم
الرجل في ثوب مصبوغ بزعفران قد غسل فلم يبق له نفض ولا روع رواه ابو يعلى
والبزار وفيه حسين بن عبد الله بن عبيد الله وهو ضعيف وعن جابر بن عبد الله
قال قال رسول الله صلى الله عليه وآله وسلم من لم يجد ازارا وهو محرم فوجد
سراويلا فليلبسه ومن لم يجد نعلين فليلبس الخفين وليقطعهما اسفل من الكعبين
رواه الطبراني في الاوسط واسناده حسن وعن عبد الله بن عامر بن ربيعة قال
سمع عمر بن الخطاب صوت ابن المعرف او المعرف الحادي في جوف الليل ونحن نطوف
فاوضع عمر رضي الله عنه راحلته حتى دخل معه فاذا هو مع عبد الرحمن بن عوف فلما طلع
الفجر قال هي الان اسكت الان قد طلع الفجر اذكروا الله قال ثم ابصر على عبد الرحمن
خفين وقال يا عثمان قد لبستهما مع من هو خير منك او مع رسول الله صلى الله عليه
وآله وسلم وفي رواية قد لبستهما مع رسول الله صلى الله عليه وآله وسلم وفي رواية
قد لبستهما مع رسول الله صلى الله عليه وآله وسلم من غير شك رواه احمد وفيه
عاصم بن عبيد الله وهو ضعيف

باب ما للنساء لبسه وما ليس لهن
عن ابن عمر ان رسول الله صلى الله عليه وآله وسلم قال ليس على المرأة المحرمة الا
في وجهها رواه الطبراني في الكبير والاوسط وفيه ايوب بن محمد الوزاني
وهو ضعيف وعن ابن عمر قال قال رسول الله صلى الله عليه وآله وسلم لا تنتقب
المرأة المحرمة ولا تلبس القفازين والبرقع فاذا اردت ان تسدل شيئا
تلثمه ولتقف المواقف الا الطواف بالبيت وبين الصفا والمروة
الصحيح بعضه رواه الطبراني في الاوسط وفيه عمر بن صهبان وهو متروك
وعن ابن عباس قال كن ازواج النبي صلى الله عليه وآله وسلم يختضبن بالحنا
وهن محرمات ويلبسن المعصفر وهن محرمات رواه الطبراني في الاوسط

وفيه يعقوب بن عطا وثقه ابن حبان وضعفه جماعة وعن ابن عباس ان ازواج النبي
صلى الله عليه وآله وسلم كن يطفن بالبيت وعليهن ملاحف حمر وليست بالمسعدة رواه
الطبراني في الكبير وفيه ابو معشر وفيه كلام وعن اسماء بنت ابي بكر ان نسا النبي
صلى الله عليه وآله وسلم كن يلبسن الدروع المقصفات وهن محرمات رواه الطبراني
في الكبير وفيه ابو معشر وفيه كلام وعن اسماء بنت ابي بكر ان نسا النبي صلى الله عليه
وآله وسلم كن يلبسن الدروع المقصفات وهن محرمات رواه الطبراني في الكبير
وفيه جماعة لم اعرفهم وعن اميمة بنت رقيقة ان ازواج النبي صلى الله عليه
وآله وسلم كن يصلي عصائب فيها الورس والزعفران فيعصبن بها اناملهن شعورهن
عن جباههن قبل ان يحرمن كذلك رواه الطبراني في الكبير وفيه حكيمة بنت اميمة
روى عنها ابن جريج ولم يتكلم فيها احد واحتج بروايتها ابو داود وبقية رجاله رجال الصحيح
وعن حفصة بنت عمر وكانت قد صلت القبلتين مع رسول الله صلى الله عليه وآله وسلم
انها كانت اذا ارادت ان تحرم وضعت عينيها في حجرها وليست من ثيابها ما شاءت
والمقصفة تقتل رواه الطبراني في الكبير ورجاله رجال الصحيح وعن ام سلمة
زوج النبي صلى الله عليه وآله وسلم قالت كنا نكون مع النبي صلى الله عليه وآله وسلم
ونحن محرمات فيمر بنا الراكب فتسدل احدانا الثوب على وجهها من فوق راسها وربما
قالت من فوق الخمار رواه الطبراني في الكبير وفيه يزيد بن ابي الزياد وثقه ابن
المبارك وغيره وضعفه جماعة باب التواضع في الحج عن ابن
عباس قال لما مر رسول الله صلى الله عليه وآله وسلم بوادي عسفان حين حج
قال يا ابا بكر اي واد هذا قال واد عسفان قال لقد مر به هود وصالح على بكران
عليهم الصوف اخطامها الليف ازرهم العبا وارديتهم النمار يحجون البيت العتيق رواه احمد
وفيه رشدين بن سعد وفيه كلام وقد وثق وعن ابي موسى قال قال رسول الله
صلى الله عليه وآله وسلم لقد مر بالروحاء سبعون نبيا عليهم العبا يؤمون بيت الله العتيق رواه ابو يعلى والطبراني في الكبير
وفيه يزيد الرقاشي وفيه كلام وعن ابن عباس عن النبي صلى الله عليه وآله
وسلم قال لحج موسى على بكر احمر عليه عبا قطوانية رواه الطبراني وفيه
ليث بن ابي سليم وهو ثقة ولكنه مدلس وبقية رجاله ثقات وعن انس بن
مالك قال قال رسول الله صلى الله عليه وآله وسلم لقد مر بالعرج من الروحا

سبعون نبيا



سبعون نبيا حفاة عليهم العبا يؤمون بيت الله العتيق منهم موسى نبي الله
صلى الله عليه وآله وسلم رواه ابو يعلى وفيه سعيد بن ميسرة وهو ضعيف وعن
عبد الله بن مسعود قال قال رسول الله صلى الله عليه وآله وسلم كاني انظر الى
موسى بن عمران في هذا الوادي محرما بين قطوانتين رواه ابو يعلى والطبراني
في الاوسط واسناده حسن وعن ابن عباس قال قال رسول الله صلى الله عليه وآله
وسلم صلى في مسجد الخيف سبعون نبيا منهم موسى صلى الله عليه وآله وسلم كاني انظر الى الله
وعليه عباءتان قطوانيتان وهو محرم على بعير من ابل بني مخزوم خطامه ليف
لرحله ضفيرتان رواه الطبراني في الاوسط وفيه عطاء بن السائب وقد اختلط
وعن ابن عباس قال لما رسول الله صلى الله عليه وآله وسلم يوم عرفة في منى
قال انبعث به راحلته وعليها قطيفة فاشتريت باربعة دراهم قال اللهم
اجعلها حجة لا رياء فيها ولا سمعة رواه الطبراني في الاوسط وفيه احمد بن
محمد بن القسم بن ابي بزة ولم اعرفه باب الاهلال والتلبية عن
انس ان النبي صلى الله عليه وآله وسلم احرم في دبر الصلوة رواه البزار ورجاله
رجال الصحيح خلا شيخ البزار وقد حسن الترمذي حديثه وعن عبد الله بن مسعود
ان النبي صلى الله عليه وآله وسلم اهل حين انبعثت به راحلته رواه الطبراني
في الكبير وفيه من لم اعرفه وعن الحسن بن علي قال لا والله ما فعل رسول الله صلى
الله عليه وآله وسلم قد اهل حين استوت به راحلته رواه الطبراني في الكبير
وفيه حماد بن شعيب وهو ضعيف وعن ابي داود المازني وكان ابوه من
اهل بدر قال خرجنا مع رسول الله صلى الله عليه وآله وسلم فدخل مسجد ذي
الحليفة فصلى فيه اربع ركعات ثم اهل في المسجد فسمعه الذين كانوا في
المسجد فقالوا اهل من المسجد واهل حين ركب راحلته فقال الذين عند المسجد
اهل حين استوت به راحلته ثم لما استوى حين على البيدا اهل فسمعه
الذين على البيدا فقالوا اهل من البيدا وصدقوا كلهم رواه الطبراني في
الكبير وفيه اسحق بن سعيد بن جبير قال الذهبي مجهول وفيه جماعة لم اعرفهم
عن عبد الله بن عمر قال سمعت عبد الله بن الزبير ونحن معه قد خرجنا معه
فلما اصدرنا من الاكمة في الوادي اعتسل ابن الزبير وصلى ركعتين وانفتلنا
معه وصلينا ركعتين ثم اهل بالتلبية لبيك اللهم لبيك لبيك لا شريك

هو الزبير احد الرواة عن ابن كثير بن المطلب وهو مترجم في ميزان الذهبي

لك لبيك ان الحمد والنعمة لك والملك لا شريك لك قال عبد الله بن عمر وسمعت
ابن الزبير يقول هذا والله تلبية رسول الله صلى الله عليه وآله وسلم وهكذا
فعل رسول الله صلى الله عليه وآله وسلم احرم في دبر الصلوة رواه الطبراني
وفي الاوسط وفيه من لم اعرفه وعن ابن عباس قال كانت تلبية موسى صلى الله عليه
وسلم لبيك عبدك وابن عبديك وكانت تلبية عيسى صلى الله عليه وسلم لبيك
عبدك وابن امتك وكانت تلبية النبي صلى الله عليه وآله وسلم لبيك لا شريك
لك رواه البزار وفيه عطاء بن السايب وهو ثقة ولكنه اختلط وبقية رجاله رجال
الصحيح وعن الضحاك بن مزاحم قال كان ابن عباس اذا لبى يقول لبيك اللهم لبيك
لبيك لا شريك لك لبيك ان الحمد والنعمة لك والملك لا شريك لك قال وقال
ابن عباس انها تلبية رسول الله صلى الله عليه وآله وسلم رواه احمد ورجاله ثقات
وعن بن عمر قال لقد رايتنا في الجاهلية اذا حججنا نقول هذه زبيد قد اتتك
فسر اليها عصر اب سرا لمطعن حتا وحالا وعرا قد تركوا الاصنام طوا صفرا
ونحن نقول كما علمنا رسول الله صلى الله عليه وآله وسلم لبيك اللهم لبيك لبيك
لا شريك لك لبيك ان الحمد والنعمة لك والملك لا شريك لك رواه البزار
والطبراني في الصغير والكبير والاوسط الا انه قال لقد رايتنا مع قريش ونحن
اذا حججنا قلنا لبيك تعظيما اليك عدوا هذي زبيد قد اتتك فسر اليها مطعن حتا
وحالا وعرا قد خلعوا الانداد وخلوا اصفرا وهذه رايتنا وفيها بطن محسر نخاف ان
خطتنا الحمس فقال النبي صلى الله عليه وآله وسلم ارتفعوا ببطن عرنة فانهم اخوانكم
اذا اسلموا وعلمنا التلبية وراء وفيه مسعر بن قطامي وهو ضعيف وقال
البزار اسناده ليس بالثابت وزاد الطبراني في الكبير وكانت منع الناس ان يقفوا
في الجاهلية فامرنا رسول الله صلى الله عليه وآله وسلم ان نحول بينهم وبين عرنة
وانما كان موقفهم ببطن محسر عشية عرفة فرقا ان تخطفهم الحمس والباقي بنحوه
وعن انس قال كان الناس بعد اسمعيل على الاسلام فكان الشيطان يحدث الناس
بالشيء يريد ان يردهم عن الاسلام حتى دخل عليهم في التلبية لبيك اللهم لبيك لا
شريك لك الا شريك هو لك تملكه وما ملك قال فكان الذي اخرجهم عن الاسلام
الى الشرك رواه البزار ورجاله رجال الصحيح وعن ابن عباس قال كان تلبية
اهل الشرك لبيك اللهم لبيك لبيك لا شريك لك الا شريكا هو لك تملكه وما ملك

فانزل الله



فانزل الله تعالى هل لكم من شركائكم فيما رزقناكم فانتم فيه سوا تخافونهم كخيفتكم
انفسكم رواه الطبراني في الاوسط وفيه حماد بن شعيب وهو ضعيف وعن
انس ان النبي صلى الله عليه وآله وسلم كان يلبي لبيك اللهم لبيك لبيك لا شريك
لك ان الحمد والنعمة لك والملك لا شريك لك رواه ابو يعلى من رواية
عبد الله بن نمير عن اسمعيل ولم ينسبه فان كان ابن ابي خالد فهو من رجال الصحيح
وان كان اسمعيل بن ابراهيم بن مهاجر فهو ضعيف وكلاهما روى عنه وعن عبد الله
بن ابي سلمة ان سعدا رحمه الله سمع رجلا يقول لبيك ذا المعارج فقال انه لذو
المعارج ولكنا كنا مع رسول الله صلى الله عليه وآله وسلم لا نقول ذلك رواه احمد
وابو يعلى والبزار ورجاله رجال الصحيح الا ان عبد الله لم يسمع من سعد بن ابي
وقاص والله اعلم وعن انس قال كانت تلبية النبي صلى الله عليه وآله وسلم لبيك
حجا حقا تعبدا ورقا رواه البزار مرفوعا وموقوفا ولم يسم شيخه في المرفوع وعن
ابي الطفيل قال رات النبي صلى الله عليه وآله وسلم على ناقته القصوى يهل
والناس يهل بعضهم بعضا يريدون ان ينظروا اليه رواه البزار وفيه محمد بن
مسلم ولم يجرحه احد وقد ذكره ابن ابي حاتم وبقية رجاله رجال الصحيح وعن
ابن عباس ان رسول الله صلى الله عليه وآله وسلم وقف بعرفات فلما قال لبيك
اللهم لبيك قال انما الخير خير الاخرة رواه الطبراني في الاوسط واسناده حسن
وعامر بن ربيعة ان رسول الله صلى الله عليه وآله وسلم قال ما اضحى ومن ملبيا
حتى تغيب الشمس الا غابت بذنوبه فيعود كما ولدته امه رواه الطبراني في الكبير
وفيه عاصم بن عبيد الله وهو ضعيف وعن خزيمة بن ثابت قال كان النبي صلى
الله عليه وآله وسلم اذا فرغ من تلبيته سال الله عز وجل مغفرته ورضوانه
واستعيذه من النار رواه الطبراني في الكبير وفيه صالح بن محمد بن زائدة وثقه
احمد وضعفه جماعة وعن ابي هريرة عن النبي صلى الله عليه وآله وسلم قال
ما اهل مهل قط ولا كبر مكبر قط الا بشر قيل يا رسول الله بالجنة قال نعم
رواه الطبراني في الاوسط باسنادين رجال احدهما رجال الصحيح وعن ابن عباس
ان رسول الله صلى الله عليه وآله وسلم قال ان جبريل اتاني فامرني ان
اعلن بالتلبية رواه احمد وفيه جعفر بن عياش وهو من تابعي اهل المدينة روى
عنه ابو حازم سلمة بن دينار ولم يجرحه احد وبقية رجاله رجال الصحيح وعن

ابي هريرة قال قال رسول الله صلى الله عليه وآله وسلم امرني جبريل صلى الله
عليه وسلم برفع الصوت في الاهلال فانه من شعائر رواه احمد ورجاله ثقات
وعن انس قال كنا نخرج حجاجا ونحن مع رسول الله صلى الله عليه وآله وسلم فاذا
نبلغ من النقد الروحاء حتى تبح حلوقنا نعني من رفع الصوت بالتلبية رواه
الطبراني في الاوسط وفيه عمر بن صهبان وهو ضعيف وعن ابرهيم بن خلاد
بن سويد الخزرجي اخي بني الحرث بن الخزرج قال اتانا جبريل النبي صلى الله
عليه وآله وسلم فقال يا محمد لتعج الحجاج بالعج والثج رواه الطبراني في الكبير عن
ابرهيم نفسه كما تراه وجعل له ترجمة ثم رواه عنه عن ابيه خلاد كما سياتي ولعله
سمعه من النبي صلى الله عليه وآله وسلم ومن ابيه وفيه ابن اسحق وهو ثقة
ولكنه مدلس وعن خلاد بن سويد ان رسول الله صلى الله عليه وآله وسلم قال
اتاني جبريل صلى الله عليه وسلم فقال يا محمد لتعج الحجاج يعني بالعج التلبية
والثج الدماء رواه الطبراني في الكبير وفيه ابن اسحق وهو ثقة ولكنه مدلس
السلت بن خلاد ان جبريل صلى الله عليه وآله وسلم اتى النبي صلى الله عليه
وآله وسلم فقال لتعج الحجاج بالعج والثج التلبية والثج نحر البدن رواه
رواه له اصحاب السنن اتاني جبريل فامرني ان امر اصحابي ان يرفعوا اصواتهم
رواه احمد وفيه ابن اسحق وهو ثقة ولكنه مدلس وعن عبد الله بن مسعود
قال قال رسول الله صلى الله عليه وآله وسلم افضل الحج العج والثج فاما العج
فالتلبية واما الثج فنحر البدن رواه ابو يعلى وفيه رجل ضعيف
متى يقطع الحاج التلبية عن عكرمة قال افضت مع الحسين
بن علي من المزدلفة فلم اسمعه يلبي حتى رمى جمرة العقبة فسالته فقال افضت
مع ابي عليه السلام من المزدلفة فلم ازل اسمعه يلبي حتى رمى جمرة العقبة
فسالته فقال افضت مع رسول الله صلى الله عليه وآله وسلم فلم ازل اسمعه يلبي حتى
رمى جمرة العقبة رواه احمد وابو يعلى وزاد فرجعت الى ابن عباس فاخبرته بقول
حسين فقال صدق والبزار وقد بين ابو يعلى سماع ابن اسحق فقال عن ابن اسحق قال
حدثني ابان بن صالح فصح الحديث واحتجه وعن ابن عباس ان رسول الله صلى الله
عليه وآله وسلم لبى في الصرم حتى استلم الحجر وفي الحج حتى رمى الجمرة
قال رواه ابن داود وحديث حروف رواه الطبراني

في الكبير



في الكبير وفيه ليث بن ابي سليم وهو ثقة ولكنه مدلس وله اسناد اخر وفيه
عبد الله بن المومل وثقه ابن معين وابن سعد وابن حبان وقال يخطي وضعفه
احمد وغيره وبقية رجاله ثقات وعن ابي وابل شقيق بن سلمة قال لقيا عبد الله
بن مسعود حين رمى الجمرة رواه الطبراني وفيه عاصم بن شقيق وثقه النسائي
وابن حبان وضعفه ابن معين وعن هلال بن يساف قال حججت مع انس بن مالك
فرايته قطع التلبية حين راى بيوت مكة رواه الطبراني في الكبير واسناده
حسن باب في الهدي جابر قال اهدى رسول الله صلى
الله عليه وآله وسلم الى البيت غنما رواه احمد والبزار ورجال احمد ثقات
وعن ابن عباس ان النبي صلى الله عليه وآله وسلم اهدى الى البيت مائة
بدنة مقلدة مجللة رواه البزار وفيه الحجاج بن ارطاة وهو ثقة ولكنه مدلس
وعن ابن عباس قال اهدى رسول الله صلى الله عليه وآله وسلم في حجته
مائة بدنة نحر منها ثلاثة وثلاثين بيده ثم امر عليا عليه السلام فنحر ما بقي منها
وقال اقسم لحومها وجلودها بين الناس ولا تعطي جزارا منها شيئا وخذ لنا
من كل بعير جذوة من لحم ثم اجعلها في قدر واحدة حتى ناكل من لحمها ونحسو من
مرقها ففعل رواه احمد وفيه رجل لم يسم وعن ابن عمر قال كنا على عهد رسول
الله صلى الله عليه وآله وسلم والهدي فينا الابل والبقر رواه الطبراني في الاوسط
وفيه جابر الجعفي وفيه كلام كثير وقد وثقه الثوري وشعبة
نوع الهدي وعن ابن عباس ان النبي صلى الله عليه وآله وسلم قسم غنما يوم
النحر في اصحابه وقال اذبحوا لعمركم فانها تجزي عنكم فاصاب سعد بن ابي وقاص
تيسا رواه احمد ورجاله رجال الصحيح الاشتراك
في الهدي عن حذيفة قال شرك رسول الله صلى الله عليه وآله وسلم في حجته
بين المسلمين في البقرة سبعة رواه احمد ورجاله ثقات وعن انس بن مالك
قال نحر رسول الله صلى الله عليه وآله وسلم عام الحديبية شراء بين سبعة من
اصحابه في البدنة رواه الطبراني في الاوسط وفيه معتمر بن سليمان
وهو ضعيف وان البدنة تجزي عن سبعة والبقرة عن سبعة
سالت ابن عمر قلت اجزور والبقرة تجزي عن سبعة قال يا شعبة ولماذا سبعة اذفون
قال قلت ان اصحاب محمد صلى الله عليه وآله وسلم سن اجزور عن سبعة والبقرة عن سبعة

أبي هريرة قال قال رسول الله صلى الله عليه وآله وسلم أمرني جبريل صلى الله
عليه وسلم برفع الصوت في الإهلال فإنه من شعائر رواه أحمد ورجاله ثقات
وعن أنس قال كنا نخرج حجاجا ونحن مع رسول الله صلى الله عليه وآله وسلم فإذا
نبلغ من النقد الروحاء حتى نبح حلوقنا نعني من رفع الصوت بالتلبية رواه
الطبراني في الأوسط وفيه عمر بن صهبان وهو ضعيف وعن إبرهيم بن خلاد
بن سويد الخزرجي أخي بني الحارث بن الخزرج قال أتانا جبريل النبي صلى الله
عليه وآله وسلم فقال يا محمد مر أصحابك أن يرفعوا أصواتهم بالتلبية رواه الطبراني في الكبير عن
إبرهيم نفسه كما تراه وجعل له ترجمة ثم روى عنه عن أبيه خلاد كما سيأتي ولعله
سمعه من النبي صلى الله عليه وآله وسلم ومن أبيه وفيه ابن إسحق وهو ثقة
ولكنه مدلس وعن خلاد بن سويد أن رسول الله صلى الله عليه وآله وسلم قال
أتاني جبريل صلى الله عليه وسلم فقال يا محمد مر أصحابك أن يرفعوا أصواتهم بالتلبية
وبالنحر الدماء رواه الطبراني في الكبير وفيه ابن إسحق وهو ثقة ولكنه مدلس
السلت بن خلاد أن جبريل صلى الله عليه وآله وسلم أتى النبي صلى الله عليه
وآله وسلم فقال له مر أصحابك بالعج والثج والتلبية والثج نحر البدن
رواه له أصحاب السنن أتاني جبريل فأمرني أن آمر أصحابي أن يرفعوا أصواتهم
رواه أحمد وفيه ابن إسحق وهو ثقة ولكنه مدلس وعن عبد الله بن مسعود
قال قال رسول الله صلى الله عليه وآله وسلم أفضل الحج العج والثج فأما العج
فالتلبية وأما الثج فنحر البدن رواه أبو يعلى وفيه رجل ضعيف
باب ما يقطع الحاج التلبية عن عكرمة قال أفضت مع الحسين
بن علي من المزدلفة فلم أسمعه يلبي حتى رماه جمرة العقبة فسألته فقال أفضت
مع أبي عليه السلام من المزدلفة فلم أزل أسمعه يلبي حتى رمى جمرة العقبة
فسألته فقال أفضت مع رسول الله صلى الله عليه وآله وسلم فلم أزل أسمعه يلبي حتى
رمى جمرة العقبة رواه أحمد وأبو يعلى وزاد فرجعت إلى ابن عباس فأخبرته بقول
حسين فقال صدق والبزار وقد بين أبو يعلى سماع ابن إسحق فقال عن ابن إسحق قال
حدثني أبان بن صالح فصح الحديث وأعجبه وعن ابن عباس أن رسول الله صلى الله
عليه وآله وسلم لبى في العمرة حتى استلم الحجر وفي الحج حتى رمى الجمرة
قال رواه أبو داود وحديث موقوف رواه الطبراني

في الكبير

في الكبير وفيه ليث بن أبي سليم وهو ثقة ولكنه مدلس وله أسناد آخر وفيه
عبد الله بن المؤمل وثقه ابن معين وابن سعد وابن حبان وقال الحافظي وضعفه
أحمد وغيره وفيه رجاله ثقات وعن أبي وائل شقيق بن سلمة قال لبى عبد الله
بن مسعود حين رمى الجمرة رواه الطبراني وفيه عاصم بن شقيق وثقه النسائي
وابن حبان وضعفه ابن معين وعن هلال بن يساف قال حججت مع أنس بن مالك
فرأيته قطع التلبية حين رأى بيوت مكة رواه الطبراني في الكبير وأسناده
حسن باب ما يأكل في الهدي عن جابر قال أهدى رسول الله صلى
الله عليه وآله وسلم إلى البيت غنما رواه أحمد والبزار ورجال أحمد ثقات
وعن ابن عباس أن النبي صلى الله عليه وآله وسلم أهدى إلى البيت مائة
بدنة مقلدة مجللة رواه البزار وفيه الحجاج بن أرطاة وهو ثقة ولكنه مدلس
وعن ابن عباس قال أهدى رسول الله صلى الله عليه وآله وسلم في حجته
مائة بدنة نحر منها ثلاثة وثلاثين بيده ثم أمر عليا عليه السلام فنحر ما بقي منها
وقال اقسم لحومها وجلودها بين الناس ولا تعطي جزارا منها شيئا وخذ لنا
من كل بعير جدوة من لحم ثم اجعلها في قدر واحد حتى نأكل من لحمها ونحسو من
مرقها ففعل رواه أحمد وفيه رجل لم يسم وعن ابن عمر قال كنا على عهد رسول
الله صلى الله عليه وآله وسلم والهدي منا الإبل والبقر رواه الطبراني في الأوسط
وفيه جابر الجعفي وفيه كلام كثير وقد وثقه الثوري وشعبة
مرقد الهدي عن ابن عباس أن النبي صلى الله عليه وآله وسلم قسم غنما يوم
النحر في أصحابه وقال اذهبوا بلحمها فإنها تجزي عنكم فأصاب سعد بن أبي وقاص
تيسا رواه أحمد ورجاله رجال الصحيح الاشتراك
في الهدي عن حذيفة قال شرك رسول الله صلى الله عليه وآله وسلم في حجته
بين المسلمين في البقرة سبعة رواه أحمد ورجاله ثقات وعن أنس بن مالك
قال رأيت رسول الله صلى الله عليه وآله وسلم عام الحديبية نشرك بين سبعة
أصحابه في البدنة رواه الطبراني في الأوسط وفيه معوية بن يحيى الصدفي
وهو ضعيف وفي كم تجزي البدنة والبقرة عن أنس قال
سألت ابن عمر قلت أتجزو والبقرة تجزي عن سبعة قال يا أنس ولها سبعة أذناب
قال قلت إن أصحاب محمد صلى الله عليه وآله وسلم سن أجزو عن سبعة في البقرة

قال فقال لي عمر لرجل اكذاك يا فلان قال نعم قال ما شعرت بهذا رواه احمد ورجاله
ثقات رجال الصحيح وعن عبد الله بن مسعود قال قال رسول الله صلى الله عليه
والد وسلم اجزروا البقرة عن سبعة رواه الطبراني في الصغير والاوسط
وفيه حفص بن جميع وهو ضعيف وعن انس بن مالك قال رايت رسول الله صلى الله
عليه والد وسلم عام الحديبية اشترك بين سبعة من اصحابه في بدنة رواه
الطبراني في الاوسط وفيه معوية بن يحيى الصدفي وهو ضعيف
فيما لا يجوز من البدن عن ابن عباس قال قال رسول الله صلى الله عليه والد
وسلم لا يجوز في البدن العوراء والعجفاء واياكم والمصطلمة رواه الطبراني
في الكبير وفيه علي بن عاصم وهو ضعيف باب اشعار البدن
عن انس ان النبي صلى الله عليه والد وسلم مر بذي الحليفة فامر ان تشعر
يعني البدن رواه البزار وشيخ البزار محمد بن اسحق بن ابان لم اجد من ذكره
وبقية رجاله رجال الصحيح عن ابي هريرة ان النبي صلى الله عليه والد وسلم
اشعر وقلد رواه الطبراني في الاوسط وفيه سفيان بن وكيع وهو ضعيف
ركوب الهدي عن علي وسيل هل يركب الرجل هديه قال لا بأس
به وكان النبي صلى الله عليه والد وسلم يمر بالرجال يسوقون فيامرهم بركوب
هدي النبي صلى الله عليه والد وسلم ولا تبتعون شيا افضل من سنة نبيكم
صلى الله عليه والد وسلم رواه احمد وفيه محمد بن عبد الله بن ابي رافع وثقه ابن حبان
وضعفه جماعة وعن انس قال اتى رسول الله صلى الله عليه والد وسلم رجلا يسوق
بدنة قال اركبها قال يا رسول الله انها بدنة قال اركبها فركبها قال
في الصحيح مثله ولكن قال مرتين رواه ابو يعلى وفيه اسمعيل بن مسلم المكي وهو
مع ضعفه كتب حديثه وفيمن بعث هديا وهو مقيم
جابر بن عبد الله قال كنت عند رسول الله صلى الله عليه والد وسلم فقلصت
مزجبة حتى اخرجه من رجليه فنظر القوم الى رسول الله صلى الله عليه والد وسلم
فقال اني امرت ببدنتي التي بعثت بها ان تقلد اليوم وتشعر على ما كنا وكذا
فلبست نعلا ونسيت فلم اكن اخرج قميصي من رايي وكان بعث ببدنه وامام
رواه احمد والبزار باختصار ورجال احمد ثقات وعن عطاء بن يسار عن
رجل من بني سلمة قال كان النبي صلى الله عليه والد وسلم جالسا فسئل

توبه



توبه فقال اني واعدت هديا بشعر اليوم رواه احمد ورجاله رجال الصحيح
وعن قيس بن سعد وكان صاحب لوا رسول الله صلى الله عليه والد وسلم
انه اراد ان يحج فرجل احدى شقي راسه فاذا اهديه قد قلد فاهل وحل
باب فيما يعطب من الهدي والاكل منه عن عمرو بن خارجة
اليماني قال بعث النبي صلى الله عليه والد وسلم معي هديا وقال اذا عطب
منها شي فانحرها ثم اضرب نعله في دمه ثم اضرب به صفحته ولا تاكلها انت ولا
اهل رفقتك رواه احمد والطبراني في الكبير نحوه وفيه ليث بن ابي سليم وهو
ثقة ولكنه مدلس وعن الاعضاري صاحب بدن رسول الله صلى الله عليه
والد وسلم قال لما بعثه قال رجعت فقلت يا رسول الله ما تامرني بما عطب
منها قال انحرها ثم اصبغ نعليها في دمها ثم صغها على صفحتها او على جنبها ولا
تاكل منها احد ولا احد من اهل رفقتك رواه احمد وفيه ليث بن ابي سليم وهو
ثقة ولكنه مدلس وعن سنان بن سلمة الهذلي عن ابيه وكان قد صحب النبي
صلى الله عليه والد وسلم عن النبي صلى الله عليه والد وسلم انه بعث بذودين
مع رجل وقال اذا عرفتهما فانحرهما واغمس النعل في دمائهما ثم اضرب به صفحتهما
حتى يعلم انهما بدنتان قال صفحتي كل واحدة منهما ولا تاكل منهما انت ولا احد
من اهل رفقتك ودعهما لمن بعدكم رواه احمد والطبراني في الكبير وفيه عبد
عبد الكريم بن ابي المخارق وهو ضعيف وعن ابي قتادة عن النبي صلى الله عليه
والد وسلم انه سيل عن الرجل يكون معه الهدي تطوعا فيعطب قبل ان
يبلغ قال ينحرها ثم يلطخ نعلها بدمها ثم يضرب به جنبها فان اكل منها
وجب عليه تضاوتها رواه الطبراني في الاوسط مرفوع وموقوف باختصار
عن المرفوع وفي اسناد الجميع محمد بن ابي ليلى وهو سيي الحفظ وعن
علقمة ان عبد الله بن مسعود بعث معه بهدي فقال كل انت واصحابك
ثلثا وتصدق بثلثه وابعث الى اخي عتبة بثلث فلك لسفيان تطوع قال نعم
رواه الطبراني في الكبير ورجاله رجال الصحيح وقد تقدم حديث ابن عباس
في الاكل من الهدي في الباب الاول باب فيما تقتله المحرم
عن ابن عباس عن النبي صلى الله عليه والد وسلم قال خمس كلهن فاسقة
يقتلهن المحرم ويقتلن في الحرم الغراب والعقرب والحية والكلب العقور

والغرابيح

رواه احمد وابو يعلى ويجعل يدل الحية للحواء والبزار والطبراني في الكبير
والاوسط ببعضه وفيه ليث بن ابي سليم وهو ثقة ولكنه مدلس وعن وبرة
قال سمعت ابن عمر رضي الله عنهما يقول امر رسول الله صلى الله عليه وآله وسلم بقتل
الذئب للمحرم رواه احمد في حديث هو في الصحيح والطبراني في الكبير موقوف
وفيه الحجاج بن ارطاة وهو ثقة ولكنه مدلس وعن ابي رافع قال بينا رسول
الله صلى الله عليه وآله وسلم في صلاته اذ ضرب شيئا في صلاته فاذا هي عقرب
ضربها فقتلها وامر بقتل العقرب والحية والفأر والكلب العقور للمحرم رواه البزار
وفيه يوسف بن فافع ذكره ابن ابي حاتم ولم يجرحه ولم يوثقه وذكره ابن حبان في
الثقات وعن ابن عباس قال قال رسول الله صلى الله عليه وآله وسلم اقتلوا
الوزغ ولو في جوف الكعبة رواه الطبراني في الكبير وفيه عمرو بن قيس الملائي
وهو ضعيف وفي حكم الصيد للمحرم عن عبد الله بن ابي حدرد
بن نوفل قال كان ابي ابي حدرد على امر من امر مكة قال عبد الله فاستقبلت عثمن
بالزنبل بالعقيق فاصطاد اهل المناجل فطبخناه بماء وملح فجعلناه عراقا
للثريد فقدمناه الى عثمن واصحابه فامسكوا فقال عثمن صيد لم نصطده ولم
نأمر بصيده اصطاده قوم حل فاطعمنا فاباس فقال عثمان من حق لهذا اكل
على فبعث الي علي فجاء فقال عبد الله بن ابي حدرد فكاني انظر الى علي وهو يحط
على كفيه فقال عثمن صيد لم نصطده ولم نأمر بصيده اصطاده قوم حل فاطعمناه
فاباس قال فغضب علي عليه السلام وقال انشد الله رجلا شهد رسول الله
صلى الله عليه وآله وسلم حين اتي بقايا حمار وحش فقال رسول الله صلى الله
عليه وآله وسلم انا قوم حرم فاطعمها اهل الحل فشهد اثنا عشر رجلا من
اصحاب الرسول صلى الله عليه وآله وسلم ثم قال علي عليه السلام انشد الله
رجلا شهد رسول الله صلى الله عليه وآله وسلم اتي ببيض النعام فقال رسول
الله صلى الله عليه وآله وسلم انا قوم حرم فاطعمها اهل الحل قال فشهد دونهم
في العدد من الاثني عشر قال فنحى عثمن وكل من الطعام فدخل واكل ذلك الطعام
اهل الماء رواه ابو داود ومنه قصة قايد الحمار من غير
ذكر عدد من شهد رواه احمد وابو يعلى نحوه والبزار وفيه علي بن زيد وفيه
كلام كثير وقد وثق وبقية رجاله رجال الصحيح وفي رواية ابي خمس بضاب

نعام



نعام وفي رواية عنه ايضا ان عثمن بن عفان رضي الله عنه نزل قديدا
فاتي بالحجل في اجفان سأله بارجلها فارسل الى علي عليه السلام وهو
يصلح بعيرا له فجاء واخبط نعامات من يديه فاسلمن علي فامسك الناس
فقال من ههنا من اشجع هل تعلمون ان رسول الله صلى الله عليه وآله وسلم جاءه
اعرابي ببيضات نعام وسمر وحش فقال اطعمن اهلك فانا حرم قالوا
بلى ومر بك عثمن على مربع ونزل وقال هنت علينا رواه احمد وفيه كلام
وقد وثق وبقية رجاله رجال الصحيح وعن عايشة قالت اهدي للنبي
صلى الله عليه وآله وسلم وشيقة ظبي وهو محرم فردها رواه احمد وابو
يعلى وزاد قال سفيان الوشيقة لحم يطبخ ثم ييبس ورجال احمد رجال الصحيح
وعن البراء بن عازب ان النبي صلى الله عليه وآله وسلم نزل مرا الظهران
فاهدي له عضو صيد فرده على الرسول وقال اقرأ عليه السلام وقل له لولا
انا حرم لرددناه عليه رواه الطبراني في الصغير والاوسط وفيه حماد بن
شعيب وهو ضعيف وفي جواز اكل لحم الصيد للمحرم اذا لم يصد
او يصد له عن عمير بن سلمة الضمري ان رسول الله صلى الله عليه وآله وسلم
مر بالعرج فاذا هو بحمار عقير فلم يلبث ان جاء رجل من بهز فقال يا رسول الله
هذا رميتي فشأنكم بها فامر رسول الله صلى الله عليه وآله وسلم ابا بكر فقسمه
بين الرفاق ثم سار حتى اتى عقبة الاباء فاذا هو بظبي فيه سهم وهو
عاطف في ظل صخرة فامر النبي صلى الله عليه وآله وسلم رجلا من اصحابه فقال
قف ههنا حتى تمر الرفاق من عندك الحديث قلت ذكر الامام
احمد لعمير ترجمة وذكر هذا الحديث عن حديثه نفسه فثبت ان ذكره موقوف
رواه النسائي عن عمير عن رجل من بهز ورجال احمد رجال الصحيح وعن
ابي سعيد الخدري قال بعث رسول الله صلى الله عليه وآله وسلم الفاكه
الانصاري على الصدقة وخرج رسول الله صلى الله عليه وآله وسلم واصحابه
محرمين حين نزلوا عسفان فاتاهم بحمار وحش وجاء ابو قتادة فركب فرسه
وهو حل فتكسلوا وسهم كراهية ان تبدوا ابصارهم فيعلم فراه ابو قتادة فركب
فرسه واخذ الرمح فسقط منه الرمح فقال ناولونيه فقالوا والله ما نعينك
عليه فحمل عليه فعقره فجعلوا يشوون منه ثم قالوا رسول الله صلى الله

رضي الله عنه

عليه وآله وسلم من ظهرنا وكان مقدمهم فلحقوه فسألوه فلم يريه باسا قال فاصابه
قال هل معكم منه شيء شك عبيد الله رواه البزار ورجاله ثقات وعن علي بن ابي
طالب عليه السلام ان النبي صلى الله عليه وآله وسلم رخص في لحم الصيد للمحرم
رواه البزار وفيه عبد الكريم بن ابي المخارق وهو ضعيف وعن ابي موسى ان
رسول الله صلى الله عليه وآله وسلم قال لحم الصيد لكم حلال مالم تصيدوه
او يصد لكم وانتم حرم رواه الطبراني في الكبير وفيه يوسف بن خالد السمتي
وهو ضعيف وعن جزء الصيد مصعب المكي قال ادركت
انس بن مالك وزيد بن ارقم والمغيرة بن شعبة فسمعتهم يحدثون ان النبي
صلى الله عليه وآله وسلم قال ان الله سخر لي ليلة الغار فنسجت في وجه النبي صلى
الله عليه وآله وسلم فسترته وامر الله حمامتين وحشيتين فوقفتا بفم الغار
فاقبل فتيان قريش من كل بطن رجل بعضهم وهراويهم وسيوفهم حتى اذا كانوا
من النبي صلى الله عليه وآله وسلم قدر اربعين ذراعا فجعل بعضهم ينظر في الغار
فراى حمامتين بفم الغار فرجع الى اصحابه فقالوا ما لك فقال رأيت حمامتين فهم
الغار فعرفت ان ليس فيه احد فسمع النبي صلى الله عليه وآله وسلم ما قال
فعرف ان الله قد درأ عنه بهما فدعا لهما فدعا لهما فعاشتا عيش وقرص حراوهش واقرن
في الحرم رواه الطبراني في الكبير ومصعب المكي والذي روا عنه وهو عون
بن عمرو القيسي لم اجد من ترجمهما وبقية رجاله ثقات وعن عمر بن الخطاب
قال فلا اراه الا قد حكم في الضبع يصيبه المحرم بشاة وفي الارنب عناق
وفي اليربوع جفرة وفي الضبي كبش رواه ابو يعلى وفيه الاجلح الكندي وفيه
كلام وقد وثق وعن قبيصة بن جابر قال كنت محرما فرأيت ظبيا فرميته فاصبت
حشاه بحصى اصل قرنه فركب رده فوقع في نفسي من ذلك شيء فاتيت عمر بن
الخطاب ايسأله فوجدت الى جنبه رجلا ابيض دقيق الوجه فاذا هو عبد الرحمن
بن عوف فقال اتراه تأثمه قال نعم فامرني ان اذبح شاة فلما قمنا من عنده
قال لي صاحب لي ان امير المؤمنين لم يحسن يفتيك حتى سأل الرجل فسمع عمر
بعض كلامه فعلاه عمر بالدرة ضربا ثم اقبل علي ليضربني فقلت يا امير المؤمنين
ثم قال



ثم قال ان في الانسان عشرة اخلاق تسعة حسنة وواحدة سيئة فبئس الخلق السيئ
قال اياك وعثرة الشباب وفي رواية فاحج الى رجل والله لكان
وجهه قلت رواه الطبراني في الكبير ورجاله ثقات باب
في المحرم يحتجم وستاك عن عائشة ان النبي صلى الله عليه وآله وسلم احتجم
وهو محرم من وجع كان به وتسول وهو محرم قلت لحديث
في الصحيح في الحجامة للمحرم رواه الطبراني في الكبير ورجاله ثقات باب
في المحرم يربط الهميان ويدخل البستان ويشم الريحان عن ابن عباس انه
كان لا يرى بالهميان للمحرم باسا وادنى ابن عباس عن النبي صلى الله عليه وآله
وسلم رواه الطبراني في الكبير وفيه يوسف بن خالد السمتي وهو ضعيف وعن
عثمان بن عفان في المحرم يدخل البستان ويشم الريحان رواه الطبراني في الصغير
وفيه الوليد بن الزبان ولم اجد من ترجمه وذكر ابن حبان في الثقات الوليد
بن الزبان وهو في طبقته والظاهر انه هو والله اعلم وبقية رجاله ثقات باب
التظليل على المحرم عن ابي امامة الباهلي ان رأى
رسول الله صلى الله عليه وآله وسلم راح الى منى يوم التروية الى جانبه بلال يمسك
عود عليه ثوب يظل به رسول الله صلى الله عليه وآله وسلم رواه احمد
هكذا وقال الطبراني في الكبير عن ابي امامة ان رسول الله صلى الله عليه وآله وسلم
راح من منى الى منى يوم التروية يقدم موكبه والى جانبه بلال معه ثوب مصبوب
على عود يستره من الشمس وفي الاسناد من جميعا علي بن يزيد وفيه كلام
وقد وثق نسخ الحج الى العمرة عن كريب مولى ابن عباس
عنه انه قال يا ابا عباس ارأيت قولك ما حج رجل لم يسق الهدي معه ثم طاف
بالبيت الا حل بعمرة وما طاف بها حاج قط ساق معه الهدي الا اجتمعت له حجة
وعمرة والناس يقولون هذا قال وحدثك ان رسول الله صلى الله عليه وآله وسلم
خرج ومن معه من اصحابه لا يذكرون الا الحج فامر رسول الله صلى الله عليه وآله وسلم
من لم يكن معه الهدي ان يطوف بالبيت ويجعل عمرة فجعل الرجل منهم
يقول يا رسول الله انما هو الحج فيقول رسول الله صلى الله عليه وآله وسلم انه ليس
بالحج ولكنها عمرة قلت هو في الصحيح باختصار رواه احمد ورجاله
ثقات وعن ابن عمر انه قال قدم رسول الله صلى الله عليه وآله وسلم واصحابه

التظليل على المحرم

تسميع الحج الى العمرة

ملبين وقال عفان مهلين بالحج فقال رسول الله صلى الله عليه وآله وسلم من شاء
ان يجعلها عمرة الا من كان معه الهدي قالوا يا رسول الله ايروح احدنا الى منى
يقطر منيا قال نعم وسطعت المحامر وقدم علي من اليمن فقال رسول الله صلى الله عليه
وآله وسلم بما اهللت قال اهللت بما اهل به رسول الله صلى الله عليه وآله وسلم قال فرح
فان لي معك هديا قال حيد فحذت به طاوسا فقال هكذا افعل الفقرة

قلت هو في الصحيح باختصار رواه احمد ورجاله رجال الصحيح
وعن البراء قال خرج رسول الله صلى الله عليه وآله وسلم واصحابه فاحرمنا بالحج
فلما ان قدمنا مكة قال اجعلوا احجتكم عمرة قال ناس يا رسول الله احرمنا بالحج
فكيف نجعلها عمرة قال انظروا ما امركم به فافعلوا قال فردوا عليه القول
فغضب ثم انطلق حتى دخل على عائشة غضبانا قال فعرفت الغضب في وجهه
فقالت من اغضبك اغضبه الله قال مالي لا اغضب وانا امر بالامر فلا يتبع
رواه ابو يعلى ورجاله رجال الصحيح وعن معقل بن يسار قال حججنا مع رسول الله
صلى الله عليه وآله وسلم فوجدنا عائشة تنزع ثيابها فقال لها مالك قالت انت
انك قد احللت واحللت اهللت قال لعمري ليس معه هدي وما نحن فلم نحل
ان معنا بنا حتى نبلغ عرفات رواه الطبراني في الكبير وفيه عبيد الله بن ابي
حميد وهو متروك وعن سهل بن حنيف قال خرجنا مع رسول الله صلى الله عليه وآله
وسلم حجاجا فاهللنا بالحج فلما قدمنا مكة فامرنا ان نجعلها عمرة رواه الطبراني
في الكبير ورجاله موثقون وعن عروة بن الزبير انه اتى ابن عباس فقال يا ابن عباس
طال ما اختلفت الناس قال وماذاك يا عرية قال الرجل يخرج محرما بالحج او عمرة
فاذا طاف زعمت انه قد حل فقد كان ابو بكر وعمر ينهيان عن ذلك فقال لهما
ويحك اتنهى امرا في كتاب الله وسنة رسول الله صلى الله عليه وآله وسلم
ومنك قال اني في بلدك فخصمه عروة رواه الطبراني في الاوسط واسناده
حسن وعن عبد الله بن هلال المزني صاحب النبي صلى الله عليه وآله وسلم قال ليس
لاحد بعدنا ان يحرم بالحج ثم يفسخ حجه بعمرة رواه الطبراني في الكبير والبزار
الا انه قال عبد الله بن عبد المزني وفيه كثير بن عبد الله المزني وهو متروك

باب ادخال العمرة على الحج عن طارق بن شهاب قال اهللت
امرأة منا بالحج فارادت ان تضم مع حجتها عمرة فسألت عبد الله فقال ما اجد

هنا في

في اشهر الحج قال الله عز وجل الحج اشهر معلومات رواه الطبراني في الكبير وهكذا
وجدته في النسخة التي كتبت منها ورجاله رجال الصحيح باب
لا ضرورة عن ابن عباس ان النبي صلى الله عليه وآله وسلم قال لا ضرر ولا ضرار في
الاسلام ورجاله ثقات وعن القسم قال قال عبد الله بن مسعود لا يقولن احدكم
اني ضرورة فان المسلم ليس بضرورة ولا يقولن احدكم اني حاج فان الحاج المحرم
ولكن ليقل اني اريد مكة رواه الطبراني في الكبير والقسم لم يدرك ابن مسعود
فيمن حلق راسه لعلة عن كعب بن عجرة انه اصابه اذى
في راسه فحلقه فسأل النبي صلى الله عليه وآله وسلم بماذا انسك فامره ان يهدي
هديا يقلده ثم يسوقها حتى يوقفها بعرفة مع الناس ثم يدفع بها مع الناس
رواه الطبراني في الكبير وفيه رجل لم يسم وعن كعب بن عجرة قال اذاني هوام
راسي فاتيت رسول الله صلى الله عليه وآله وسلم فسألته عن ذلك فانزل الله
جل ذكره فمن كان منكم مريضا او به اذى من راسه ففدية من صيام او صدقة او
نسك فدعاني رسول الله صلى الله عليه وآله وسلم فقال عندك من قصعة من ستة
مساكين والفرق ثلاثة اصع اوتنك شاة او تصوم ثلاثة ايام فقلت يا رسول الله
خلني قال اطعم ستة مساكين قلت هو في الصحيح باختصار
رواه الطبراني في الكبير وفيه محمد بن عبد الله العرزمي وهو متروك
القرآن وغيره وحج النبي صلى الله عليه وآله وسلم عن الهرماس قال كنت
ردف ابي فرأيت النبي صلى الله عليه وآله وسلم على بعير وهو يقول لبيك حج
وعمرة معا رواه عبد الله في زياداته والطبراني في الكبير والاوسط ورجاله
ثقات وعن انس بن مالك قال خرجنا نصرخ بالحج صراخا فلما قدمنا مكة امرنا
رسول الله صلى الله عليه وآله وسلم امرنا ان نجعلها عمرة وقال لو استقبلت من
امري ما استدبرت لجعلتها عمرة ولكن سقت الهدي وقرنت الحج والعمرة
قلت هو في الصحيح خلا قوله وقرنت الحج والعمرة رواه احمد
وابو يعلى والطبراني في الاوسط وفيه اسمعيل ابو اسماء الصيقل ولم اجد من
رواه عنه غير ابي اسحق وعن سراقة قال سمعت رسول الله صلى الله عليه وآله وسلم
يقول دخلت العمرة في الحج الى يوم القيمة قال وقرن رسول الله صلى الله عليه وآله وسلم
رواه احمد وفيه داود بن يزيد الاودي وهو ضعيف وعن ابي عمران اسلم

قال جئت مع موالي فدخلت قبل ان يحج وانشيت بعد ان حج قلت فانهم يقولون
من كان صروره فلا يصلح ان يعتمر قبل ان يحج قال فسالت امهات المومنين عن ذلك
حيثما قالت فاخبرتها بقولهن قال فقالت نعم واسمك سمعت رسول الله صلى الله
عليه وآله وسلم يقول اهلوا يا آل محمد بعمرة في حج رواه احمد وابو يعلى نحوه
وقال فسالت صفية ام المومنين والطبراني في الكبير باختصار الا انه قال اهلوا
يا آل محمد بحج وعمرة ورجال احمد ثقات وعن عمرو بن شعيب عن ابيه عن جده
ان رسول الله صلى الله عليه وآله وسلم انما امر من خشيه ان يصده عن البيت وقال
ان لم يكن حجة فعمرة رواه احمد وهو مرسل وفيه يونس بن الحرث وثقه ابن
حبان وغيره وضعفه احمد وغيره ولا ادري ما معناه قوله خشيه ان يصده عن
البيت وهو في حجة الوداع والله اعلم وعن ابن ابي اوفى قال انما جمع رسول الله
صلى الله عليه وآله وسلم بين الحج والعمرة انه علم ان لا حج بعد ذلك رواه البزار
والطبراني في الكبير والاوسط وفيه يزيد بن عطاء وثقه احمد وغيره وفيه كلام
وعن زيد بن ارقم ان رسول الله صلى الله عليه وآله وسلم حج بعد ما هاجر حجة
واحدة لم يحج بعدها حجة الوداع رواه الطبراني في الكبير ورجاله رجال الصحيح
وعن الحسن بن عمر بن الخطاب رضي الله عنه اراد ان ينهى عن متعة الحج فقال له
ابي ابن في لك قد تمتع رسول الله صلى الله عليه وآله وسلم فاضرب عنه
رواه احمد واحسن الربيع من ابي ولا من عمر ورجاله رجال الصحيح وعن ابي صبيح
الهاني ان عمر به قال لنفر من اصحاب النبي صلى الله عليه وآله وسلم اتعلمون
ان النبي صلى الله عليه وآله وسلم نهى عن المتعة متعة الحج قالوا لا

قلت رواه ابن داود والنهي عن القران رواه احمد ورجاله ثقات
وعن عبد الله بن شريك العامري قال سمعت عبد الله بن عمر وعبد الله بن الزبير
سئلا عن العمرة قبل الحج في المتعة قالوا نعم سنة رسول الله صلى الله عليه وآله
وسلم يقدم فيطوف بالبيت وبين الصفا والمروة ثم يحل وان ذلك قبل يوم عرفة
بيوم ثم يهل بالحج فكونا قد جمعت عمرة وحجة او جمع الله لك عمرة وحجة قلت
لابن عباس وابن عمر حدث في الصحيح في المتعة غير هذا رواه احمد والطبراني
في الكبير وعبد الله بن شريك وثقه ابن زرعة وابن حبان وضعفه احمد وغيره
وبقية رجاله رجال الصحيح وعن عامر بن ربيعة ان النبي صلى الله عليه وآله وسلم





افرد بالحج رواه البزار وفيه عاصم بن عبيد الله وهو ضعيف وعن ان النبي
صلى الله عليه وآله وسلم قدم فقرن بين الحج والعمرة وساق الهدي وقال
من لم يسق الهدي فليجعلها عمرة رواه البزار ورجاله رجال الصحيح وعن
ابن عمر قال امر رسول الله صلى الله عليه وآله وسلم نساءه فتمتعن وامرهن
بالبقر رواه الطبراني في الكبير والاوسط وفيه خطاب بن القسم ولم اجد من
ترجمه وعن ابي داود قال خرجنا مع رسول الله صلى الله عليه وآله وسلم فلما جئنا
ذا الحليفة دخل رسول الله صلى الله عليه وآله وسلم المسجد فصلى ركعتين فاحرم
في دبر الصلاة بحجة وعمرة معا رواه الطبراني في الاوسط وفيه ابو عروبة
محمد بن موسى الانصاري ضعفه البخاري وغيره ووثقه الحاكم وفيه ايضا جماعة
لم اعرفهم ولم يسموا وعن عائشة قالت قال رسول الله صلى الله عليه وآله
وسلم في حجة الوداع لولا اهديت لحللت وكان اهل بعمرة وحج رواه

قلت هو في الصحيح خلا قولها وكان اهل بحج وعمرة رواه الطبراني
في الاوسط ورجاله رجال الصحيح وعن البراء بن عازب قال كنت مع علي حين
امره رسول الله صلى الله عليه وآله وسلم على اليمن فاصبت معه اواقي فلما قدم علي
على رسول الله صلى الله عليه وآله وسلم قالت فاطمة وقد نضحت البيت بنضوح قالت
قالت ان رسول الله صلى الله عليه وآله وسلم قدم اصحابه فاحلوا قال قلت يا
اني اهللت باهلال النبي صلى الله عليه وآله وسلم قال فاني سقت الهدي وقرنت
وقال لاصحابه اني لو استقبلت من امري ما استدبرت لفعلت كما فعلتم ولكني
سقت الهدي وقرنت فقال انحر من البدن سبعا وستين او ستا وستين
وامسك لنفسك ثلاثا وثلاثين او اربعا وثلاثين وامسك من كل بدنة بضعة

قلت لم اجد في الصحيح بغير هذا السياق وليس فيه ذكر القران
واما علم رواه الطبراني في الاوسط ورجاله رجال الصحيح وعن علي بن
ابي طالب عليه السلام قال لما علمنا الا نخرج حاجا محلين بحج فلم يحل رسول
الله صلى الله عليه وآله وسلم ولا عمر حتى طافوا بالبيت وبالصفا والمروة قلت
هكذا وجدته ولا ادري ما معناه رواه الطبراني في الكبير وفيه حمزة بن
واقد ولم اجد من ترجمه

باب صيام من لم يجد الهدي

عن عائشة ان النبي صلى الله عليه وآله وسلم قال من صام الايام في الحج

ولم يجد هديا اذا استمتع فهو ما بين احرام احدكم الى يوم عرفة فمن لم يجد هديا
رواه الطبراني في الكبير وفيه حمزة بن واقد ولم اجد من ترجمه وعن
في حجة الوداع ... ابن عباس ان النبي صلى الله عليه وآله وسلم غير ثوبيه
الاحرام عند التنعيم حين دخل مكة رواه الطبراني في الكبير وفيه ابن لهيعة
وهو حسن الحديث وفيه كلام وعن ... رفع اليدين عند رؤية البيت
وغير ذلك عن ابن عباس عن النبي صلى الله عليه وآله وسلم قال لا ترفع الايدي سبع
مواطن حين تفتتح الصلاة وحين يدخل المسجد الحرام فينظر الى البيت وحين يقوم
على الصفا وحين يقوم على المروة وحين يقف مع الناس عشية عرفة وبجمع والمقامين
رمي الجمرة رواه الطبراني في الكبير والاوسط الا انه قال رفع اليدين في الصلاة
اذا رأيت البيت وفيه وعند رمي الجمار واذا اقيمت الصلاة وفي اسناد
الاول محمد بن ابي ليلى وهو سيء الحفظ وحديثه حسن ان شاء الله وفي الثاني
عطاء بن السائب وقد اختلط ... ما يقول اذا نظر البيت
عن حذيفة بن اسيد ان النبي صلى الله عليه وآله وسلم كان اذا نظر البيت
اللهم زد بيتك هذا تشريفا وتعظيما وتكريما وبرا ومهابة رواه الطبراني في
الكبير والاوسط وفيه عاصم بن سليمان الكوزي وهو متروك ... الدخول
الى المسجد الحرام من باب بني شيبة والخروج من غيره ... ابن عمر قال دخل رسول الله
صلى الله عليه وآله وسلم ونحن معه من باب بني عبد مناف وهو الذي يسميه
الناس باب بني شيبة وخرجنا معه الى المدينة من باب الحزورة وهو باب الحناطين
رواه الطبراني في الاوسط وفيه مروان بن ابي مروان قال السلماني فيه نظر
وبقية رجاله رجال الصحيح ... لا يطوف بالبيت عريان
ابي بكر الصديق رضي الله عنه ان النبي صلى الله عليه وآله وسلم بعثه ببراءة
الى اهل مكة لا يحج بعد العام مشرك ولا يطوف بالبيت عريان ولا يدخل الجنة
الا نفس مسلمة ومن كان بينه وبين رسول الله صلى الله عليه وآله وسلم مدة فاجله
الى مدته والله بريء من المشركين ورسوله فسار بها ثلاثا ثم قال لعلي عليه السلام
الحقه فرد علي ابا بكر وبلغها قال ففعل فلما قدم على النبي صلى الله عليه وآله وسلم
ابو بكر بكى قال يا رسول الله هل حدث في شيء قال ما حدث فيك الا خير
ولكن امرت ان لا يبلغها الا انا او رجل مني قال ... في الصحيح

بعضه



بعضه رواه احمد ورجاله ثقات ... في الطواف والرمل
والاستلام عن نافع كان ابن عمر اذا دخل ادنا الحرم امسك عن التلبية فاذا
انتهى الى ذي طوى بات بها حتى يصبح ويصلي الغداة ويغتسل ويحدث ان رسول
الله صلى الله عليه وآله وسلم كان يفعله ثم يدخل مكة ضحى فيأتي البيت فيستلم
الحجر ويقول بسم الله والله اكبر ثم يرمل ثلاثة اطواف مشى بين الركنين فاذا
اتى على الحجر استلمه وكبر اربعة اطواف مشيا ثم يأتي المقام فيصلي ركعتين ثم يرجع
الى الحجر فيستلمه ثم يخرج الى الصفا من الباب الاعظم فيقوم عليه فيكبر سبع
مرات يكبر ثم يقول لا اله الا الله وحده لا شريك له له الملك وله الحمد
وهو على كل شيء قدير قلت ... هو في الصحيح باختصار عن هذا
رواه احمد ورجاله رجال الصحيح وعن ابي الطفيل عن النبي صلى الله عليه
وآله وسلم رمل من الحجر الى الحجر رواه احمد وابو يعلى وفيه عبيد الله بن ابي زياد
القداح وثقه احمد والنسائي وضعفه ابن معين وغيره وعن ابن عباس
قال سئل رسول الله صلى الله عليه وآله وسلم عام حج عن الرمل فقال ان الله
كتب عليكم السعي فاسعوا رواه الطبراني في الاوسط وفيه المفضل بن صدقة
وهو ضعيف وعن سهل بن حنيف ان رسول الله صلى الله عليه وآله وسلم لما
اعتمر وكان في الطريق وقال لو انا نظرنا الى بعير سمين فنحرناه فاكلناه حتى
يرد الرفقة فقال عمر بن الخطاب يا رسول الله ادع بان واد القوم ثم ادع فيها
فان الله سيبارك فيها ففعل ذلك رسول الله صلى الله عليه وآله وسلم فقال
رسول الله صلى الله عليه وآله وسلم اذا قدمتم فارملوا الثلاثة الاشواط
حتى يرى فيكم ويرى ميد فقول رسول الله صلى الله عليه وآله وسلم بشروا
الناس انه من قال لا اله الا الله وجبت له الجنة رواه الطبراني في الكبير
وفيه رشدين بن سعد وفيه كلام وقد وثق وعن هلال بن يساف قال رأيت انس
بن مالك في السعي حول البيت في الطواف الثلاثة يمشي ما بين الركن اليماني
الى الركن الاسود في الحج والعمرة ثم سمعت انس بن مالك يقول هكذا رأيت
رسول الله صلى الله عليه وآله وسلم يصنع رواه الطبراني في الكبير وفيه
هلال بن يزيد بن مرة وهو ضعيف ... علي انه كان اذا استلم الحجر قال اللهم
ايمانا بك وتصديقا بكتابك واتباعا لسنة نبيك صلى الله عليه وآله وسلم رواه

الطبراني في الاوسط وفيه الحارث وهو ضعيف وقد وثق وعن نافع قال كان
ابن عمر اذا استلم الحجر قال اللهم ايمانا بك وتصديقا بكتابك وسنة نبيك
ثم يصلي على النبي صلى الله عليه وآله وسلم رواه الطبراني في الاوسط ورجاله
رجال الصحيح وعن يعلى بن امية قال طفت مع عمر بن الخطاب رضي الله عنه
فلما كنت عند الركن الذي يلي الباب اخذت بيده ليستلم فقال اما طفت
مع رسول الله صلى الله عليه وآله وسلم قلت بلى قال فهل رأيته يستلمه قلت لا
قال فابعد عنك فان لك في رسول الله صلى الله عليه وآله وسلم اسوة حسنة
رواه احمد ورجاله رجال الصحيح ورواه من طريق اخر وفيه رجل لم يسم
ورواه الطبراني في الاوسط وعن يعلى قال طفت مع عثمن فاستلمنا الركن قال
يعلى فكنت مني الى البيت فلما بلغنا الركن العربي الذي يلي الاسود جررت يده ليستلم
قال ما شانك فقلت الا تستلم قال فقال الم تطف مع رسول الله صلى الله عليه
وآله وسلم قلت بلى قال ورأيته يستلم هذين الركنين الغربيين قلت لا قال فليس
لك فيه اسوة حسنة قلت بلى قال فابعد عنك رواه احمد وابو يعلى ولفظه
عند ابي يعلى اسناده ان رجال احدهما رجال الصحيح وفي اسناد احمد راو لم
يسم عن ابي الطفيل قال قدم معوية وابن عباس فاستلم ابن عباس الاركان كلها فقال
له معوية انما استلم رسول الله صلى الله عليه وآله وسلم الركنين اليمانيين قال
ابن عباس ليس من اركاني شيء مهجورا قال شعبة الناس يختلفون في هذا الحديث
يقولون معوية هو الذي قال ليس شيء من البيت مهجورا ولكنه حفظ من قتاده
رواه احمد ورجاله رجال الصحيح وعن عبد الله بن عبيد بن عمير انه سمع اباه يقول
لابن عمر اني لاراك تستلم الا هذين الركنين الحجر الاسود والركن اليماني فقال ابن
عمر ان افعل فقد سمعت رسول الله صلى الله عليه وآله وسلم يقول ان استلامهما
يحط الخطايا قال وسمعته يقول من طاف اسبوعا يحصيه وصلى ركعتين كان له
كعدل رقبة قال وسمعته يقول ما رفع رجل قدما ولا وضعها الا كتب له عشر حسنات
وحط عنه عشر سيئات ورفع له عشر درجات **قلت** رواه ابن حاجب
بعضه رواه احمد وفيه عطاء بن السائب وهو ثقة ولكنه اختلط وعن عمر بن الخطاب
رضي الله عنه ان رسول الله صلى الله عليه وآله وسلم قال له يا عمر انك رجل قوي
انك لا تزاحم على الحجر فتؤذي الضعيف ان وجدت خلوة فاستلم والا فاستقبله

وهلل



وهلل وكبر رواه احمد وفيه راو لم يسم وعن ابي يعفور العبدي قال سمعت رجلا
منصرف الحجاج من مكة يقول ان عمر كان يزاحم على الركن فذكر نحوه مرسلا فان
هذا ابو يعفور الصغير ولم يدرك الصحابة والله اعلم وعن عامر بن ربيعة
قال لم يكن رسول الله صلى الله عليه وآله وسلم يستلم من الاركان الا الركن
اليماني والاسود رواه البزار وفيه عاصم بن عبيد وهو ضعيف وعن عبد
الرحمن بن عوف قال قال رسول الله صلى الله عليه وآله وسلم في استلام الركنين
قلت كل ذلك قد فعلت استلمت وتركت فقال اصبت رواه البزار ايضا والطبراني
في الكبير مرسلا ورجال المرسل رجال الصحيح وشيخ البزار في المرفوع احمد بن
سعيد الرباطي ولم اجد من ترجمه وبقية رجاله ثقات وعن ابن عمر قال
رأيت عمر بن الخطاب قبل الحجر وسجد عليه ثم عاد فقبله وسجد عليه ثم قال هكذا
رأيت رسول الله صلى الله عليه وآله وسلم يصنع رواه ابو يعلى باسنادين وفي
احدهما جعفر بن محمد المخزومي وهو ثقة وفيه كلام وبقية رجاله رجال الصحيح
ورواه البزار من الطريق الجيد وعن ابن عباس قال كان رسول الله صلى الله عليه
وآله وسلم يقبل الركن ويضع خده عليه رواه ابو يعلى وفيه عبد الله بن مسلم
بن هرمز وهو ضعيف وعن سعد بن طارق عن ابيه قال رأيت رسول الله صلى الله
عليه وآله وسلم يطوف بالبيت فاذا ازدحم الناس على الحجر استلمه بمحجن بيده
رواه الطبراني في الكبير وفيه محمد بن عبد الرحمن بن قريط قال البخاري فيه
نظر وبقية رجاله ثقات وعن زيد بن جبير ان رجلا ذكر لابن عمر الحجر ومسحه
حال بينه وبينه فلا يستطيع ان يمسحه فقال عبد الله كبر عليه بالعصى اذا
لم تستطع مسحه رواه الطبراني في الكبير باسانيد ورجاله ثقات وعن
عبد الله بن عمرو قال طوفوا بهذا البيت واستلموا هذا الحجر فانما كان حجر من
اهبط من الجنة فرفع احدهما وسيرفع الاخر فان لم يكن كما قلت فمن شئتم فقولوا
هذا غير عبد الله بن عمرو الكذاب وفي رواية عن عبد الله بن عمرو ايضا قال نزل
جبريل عليه السلام بهذا الحجر من الجنة فمتعوا به فانكم لا تزالوا بخير ما دام
بين اظهركم فانه يوشك ان يؤتى فيرجع به من حيث جاء به رواه كله الطبراني في
الكبير ورجاله رجال الصحيح باب فضل الحجر الاسود عن
عبد الله بن عمرو بن العاص قال قال رسول الله صلى الله عليه وآله وسلم يأتي

كيف فعلت صح

الركن يوم القيمة اعظم من ابي قبيس له لسان وشفتان ، رواه احمد والطبراني في
الاوسط وزاد يشهد لمن استلمه بالحق وهو يمين الله عز وجل يصافح بها خلقه
وفيه عبد الله بن المؤمل وثقه ابن حبان وقال يخطئ وفيه كلام وبقية رجاله
رجال الصحيح وعن عايشة قالت قال رسول الله صلى الله عليه والد وسلم
اشهد واهذا الحجر خيرا فانه يوم القيمة شافع مشفع له لسان وشفتان يشهد
لمن استلمه ، رواه الطبراني في الاوسط ، وفيه الوليد بن عماد وهو مجهول وبقية
رجاله ثقات وعن انس عن رسول الله صلى الله عليه والد وسلم قال الحجر الاسود
من حجارة الجنة ، رواه البزار والطبراني في الاوسط وفيه عمر بن ابرهيم العبدي
وثقه ابن معين وغيره وفيه ضعف وعن ابن عباس قال قال رسول الله صلى
الله عليه والد وسلم بعث الله الحجر الاسود والركن اليماني يوم القيمة ولهما
عينان ولسان وله شفتان يشهدان لمن استلمهما بالوفاء ، رواه الطبراني في
الكبير من طريق بكر بن محمد القرشي عن الحرث بن عثمان وكلاهما لم اعرفه وعن
ابن عباس عن النبي صلى الله عليه والد وسلم قال الحجر الاسود من حجارة الجنة
وما في الارض من الجنة غيره وكان ابيض كالثلج ولولا ما مسه من رجس الجاهلية
ما مسه ذو عاهة الا برا ، رواه الطبراني في الاوسط والكبير وفيه محمد بن ابي
ليلى وفيه كلام وعن ابن عباس قال قال رسول الله صلى الله عليه والد وسلم
ان الحجر والركن من الجاهلية وارجاسها وايدي الظلمة والاعية
لا تشفي بذي عاهة ولا تهدي لذي كهنة يوم خلقه الله وانما غيره بالذي
لين لا ينظر اهل النار الى زينة الجنة ولصيرن اليها وانها لياقوتة من
ياقوت الجنة وضعه الله حين انزل ادم في موضع الكعبة والارض يومئذ
طاهرة ولم يحل فيها شيء من المعاصي وليس له اهل يحسنه فوضع له صف
من الملايكة على اطراف الحرم يحرسونه من سكان الارض وسكانها ومن اجل
لا ينبغي لهم ان ينظروا اليه لا شيء من الجنة ومن نظر الى الجنة دخلها فليس شيء
ان ينظر اليها الا من وجبت له الجنة والملايكة يذودونهم عنه وهم وقوف
على اطراف الحرم يحدقون اليه من كل جانب ولذلك سمي الحرم لانهم يحارون
فيما بينهم وبينه ، رواه الطبراني في الكبير وفيه من لم اعرفه ولا اذكر
وعن عبد الله بن عمرو قال نزل الركن الاسود من السما فوضع على ابي قبيس



كانه ياقوتة بيضا فمكث اربعين سنة ثم وضع على قواعد ابرهيم ، رواه الطبراني في الكبير
ورجاله ثقات باب الطواف راكبا عن قدامة بن عبد الله قال
رايت النبي صلى الله عليه والد وسلم على ناقة يستلم الركن بمحجنه ، رواه ابن احمد
في زياداته وابو يعلى والطبراني في الكبير والاوسط الا انه قال رايت رسول الله
صلى الله عليه والد وسلم يطوف بالبيت على ناقته فاستلم الركن بمحجنه ، ورجاله
موثقون وفي بعضهم كلام لا يضر وعن ابن عمر قال طاف رسول الله صلى الله عليه
والد وسلم على راحلته يوم فتح مكة يستلم الاركان بمحجن كان معه ، رواه ابو يعلى
وفيه موسى بن عبيدة وهو ضعيف وقد وثق فيما رواه عن غير عبد الله بن دينار وهذا
منا وعن ابي رافع قال رايت النبي صلى الله عليه والد وسلم طاف بالبيت على
راحلته يستلم الركن بمحجنه ، رواه البزار وفيه اسحق بن ابرهيم الحبطي وثقه ابن حبان وقال عطي
وضعفه الناس وعن عبد الله بن حنظلة قال رايت رسول الله صلى الله عليه
والد وسلم يطوف بالبيت على راحلته يستلم الركن بمحجنه ، رواه البزار وفيه اثنان
لم اجد من ترجمهما وعن ابي مالك الاشجعي عن ابيه ان النبي صلى الله عليه والد
وسلم طاف بالبيت على راحلته يستلم الركن بمحجنه ، رواه البزار وفيه محمد بن
عبد الرحمن وعن عايشة قالت طاف النبي صلى الله عليه والد وسلم على بعير
يوم الفتح مع المحجن يستلم به الركن كراهية ان يضرب الناس عنه ، رواه الطبراني
في الاوسط ورجاله رجال الصحيح باب الطواف في النعل عن
عامر بن ربيعة ان النبي صلى الله عليه والد وسلم كان يطوف بالبيت فانقطع
فاخرج شسعا من نعله فذهب يشده في نعل النبي صلى الله عليه والد
وسلم فانتزعها وقال هذا اثره ولا احب الاثرة ، رواه ابو يعلى والطبراني في
الاوسط وفيه عاصم بن عبيد الله وهو ضعيف وعن الرجز في
الطواف عن جابر بن عبد الله قال طاف النبي صلى الله عليه والد وسلم في
حجته بالبيت على ناقته الجدعاء وعبد الله بن ام مكتوم اخذ بخطامها يرتجز
قال هو في الصحيح خلا ذكر ابن ام مكتوم ورجزه ، رواه
الطبراني في الكبير ورجاله ثقات وعن عبد الله بن عامر بن ربيعة قال رايت
عبد الرحمن بن عوف يطوف بالبيت وهو يجد وعليه خفان فقال له عمر ما ادري
ايها اعجب حداؤك حول البيت او طوافك في خفيك قال قد فعلت هذا على

عهد من هو خير منك رسول الله صلى الله عليه وآله وسلم فلم يعد ذلك ، رواه
ابو يعلى وفيه عاصم بن عبيد الله وهو ضعيف باب الطواف
في الثوب عن ابن سيرين دعلوف قال رأيت ابن الزبير يطوف في مرط له ، رواه
الطبراني في الكبير ورجاله ثقات باب فيمن طاف ولم يلم عن
محمد بن المنكدر عن ابيه قال قال رسول الله صلى الله عليه وآله وسلم من طاف
بالبيت اسبوعا لا يلغو فيه كان كعدل رقبة يعتقها ، رواه الطبراني في
الكبير ورجاله ثقات باب اوقات الطواف عن ابن الزبير
قال سألت جابرا عن الطواف بالكعبة فقال كنا نطوف فنمسح الركن الغاعة
والخاتمة ولم نكن نطوف بعد صلوة الصبح حتى تطلع الشمس ولا بعد العصر
حتى تغرب وقال سمعت رسول الله صلى الله عليه وآله وسلم يقول تطلع الشمس
في قرن الشيطان ، رواه احمد وفيه ابن لهيعة وفيه كلام وقد حسن حديثه
عن جابر عن النبي صلى الله عليه وآله وسلم انه قال يا بني عبد مناف لا تمنعوا
احدا يطوف بهذا البيت اي ساعة من ليل او نهار ويصلي ، رواه البزار ورجاله
رجال الصحيح قال البزار هكذا حدثناه ابو موسى يعني الزمن سنة ثمان واربعين
في داود عن عمر وانما يعرف عن ابن الزبير عن عبد الله بن باباه عن جبير بن مطعم
عن ابن عمر قال قال رسول الله صلى الله عليه وآله وسلم لا اعرفكم ما منعتم احدا
يطوف بهذا البيت ساعة من ليل او نهار ، رواه الطبراني في الكبير من طريق عمران
بن محمد بن ابي ليلى عن عبد الكريم عن مجاهد فان كان عبد الكريم هو ابن ابي
فرجاله ثقات وان كان هو ابن المخارق فالحديث ضعيف عن عمرو بن دينار قال
رأيت ابن عمر طاف بعد العصر اسبوعا ثم صلى ركعتين ثم قال انما يكره عند طلوع
الشمس لان رسول الله صلى الله عليه وآله وسلم قال ان الشمس تطلع بين قرني
شيطان ، رواه الطبراني في الكبير وابو شيبة هذا هو البكري كما ذكر المزي ولم
اجد من ترجمه عن انس بن مالك قال قال رسول الله صلى الله عليه وآله وسلم طواف
يغفر لصاحبه اذ نوبه بالفجر فاذا فرغت طواف بعد صلوة الصبح يكون فراغه عند
طلوع الشمس وطواف بعد العصر يكون فراغه عند غروب الشمس قالوا يا رسول الله ان
كان قبل ذلك او بعده قال يلحق به ، رواه الطبراني في الاوسط وفيه عبد الرحيم بن
زيد العمي وهو متروك باب السعي في الطواف عن العباس بن عبد المطلب

بدون ابن المخارق
الحديث ضعيف



ان رسول الله صلى الله عليه وآله وسلم كان يطوف بالبيت ناستسقا وهو
يطوف ، رواه الطبراني في الكبير وفيه رجل لم يسم باب طواف القارن
عن جابر وابن عمر وابن عباس ان النبي صلى الله عليه وآله وسلم لم يطف هو
واصحابه لعمرتهم وحجتهم الا طوافا واحدا ، رواه ابو يعلى وفيه ليث بن ابي سليم
وهو ثقة ولكنه مدلس وعن ابن هريرة ان اختلف هو وزيد بن ثابت في القارن
رواه البزار وفيه عثمان بن عطا وهو ضعيف باب فيمن طاف اكثر
من اسبوع عن سعد بن مالك قال طفنا مع رسول الله صلى الله عليه وآله وسلم
فمنا من طاف سبعا ومنا من طاف ثمانيا ومنا من طاف اكثر من ذلك فقال
رسول الله صلى الله عليه وآله وسلم لا حرج ، رواه احمد وفيه الحجاج بن
ارطاة وحديثه حسن باب فيمن جمع اسابيع عن ابي هريرة
قال قرأ رسول الله صلى الله عليه وآله وسلم قبل الفجر ثم قرأت ركعات يلتفت
في كل ركعتين يمينا وشمالا فظننا انه لكل اسبوع ركعتين ، رواه ابو يعلى وفيه
عبد السلام بن ابي الجنوب وهو متروك باب الملتزم عن ابن
عباس عن النبي صلى الله عليه وآله وسلم قال ما بين الركن والمقام ملتزم ما
يدعو به صاحب عاهة الا برأ ، رواه البزار والطبراني في الكبير وفيه عباد بن
كثير الثقفي وهو متروك وعن المغيرة بن ابي حكيم قال بينا نحن مع عبد الله بن سعد
بن عقبة جلوس اذ جاء رجل فطاف بالبيت فركع ركعتين عند البيت فلما فرغ قام
فالتزم البيت فلما رآه قال هذا اما احدثتم لم نكن نفعله ثم قال ما رضي حتى نصرها
باسته ثم جاء رجل فلما بلغ باب المسجد رفع يديه فاستقبل البيت كانه يدعو
فقال هذا اما احدثتم لم نكن نفعله فسألت عبد الله بن سعد هل شهدت بدرا قال
نعم والعقبة مع ابي ، رواه الطبراني في الكبير ورجاله موثقون باب
الطواف من وراء الحجر عن ابن عباس قال لما طاف رسول الله صلى الله عليه
وآله وسلم شيئا لا من وراء هذا البيت ، رواه ابو يعلى واسناده حسن ٥
باب الحجر من البيت عن عائشة انها قالت ما ابالي صليت في الحجر
او في البيت ، رواه ابو يعلى ورجاله رجال الصحيح قلت وباقي
الاحاديث من هذا بعد ان شاء الله تعالى باب ما جاء في السعي عن
علي بن ابي طالب عليه السلام انه رأى رسول الله صلى الله عليه وآله وسلم كاشفا

ابن رسول الله

حتى ثوبه حتى بلغ ركبتيه، رواه عبد الله بن احمد والبزار ورجاله ثقات وعن ابن
عباس ان النبي صلى الله عليه وآله وسلم مشى عاما وسعى عاما، رواه البزار وفيه
سعد بن بشر وفيه كلام وعن حبيبة بنت ابي تجراة قال رايت رسول الله صلى الله عليه
وآله وسلم يطوف بين الصفا والمروة والناس بين يديه وهو وراءهم وهو يسعى حتى ارى
ركبتيه من شدة السعي يدور به ازاره وهو يقول اسعوا فان الله عز وجل كتب عليكم
السعي، رواه احمد والطبراني في الكبير وقال لقد رايته من شدة السعي يدور الازار
حول بطنه وفخذيه حتى رايت بياض فخذيه، وفيه عبد الله بن المؤمل وثقه ابن حبان
وقال الخليلي وضعفه غيره وعن صفية بنت شيبة ان امراة اخبرتها انها سمعت رسول
الله صلى الله عليه وآله وسلم بين الصفا والمروة يقول كتب عليكم السعي فاسعوا، رواه
احمد وفيه موسى بن عبيدة وهو ضعيف وعن ملك قال نظرت الى رسول الله صلى الله
عليه وآله وسلم وانا في غرفتي بين الصفا والمروة وهو يقول ان الله عز وجل كتب عليكم
السعي فاسعوا، رواه الطبراني في الكبير وفيه المثنى بن الصباح وقد وثقه ابن معين
في رواية وضعفه جماعة وعن ام ولد شيبة اخبرتني رسول الله صلى الله عليه وآله
يسعى بين الصفا والمروة وقال لا يقطع الا شداء، رواه الطبراني ورجاله رجال
الصحيح وعن صفية بنت شيبة قالت قال رسول الله صلى الله عليه وآله وسلم اسعوا
فان الله عز وجل كتب عليكم السعي فاسعوا، رواه الطبراني في الكبير وفيه المفضل بن
صدقة وهو متروك وعن علقمة قال قام عبد الله على الصفا عند صدع فقال ههنا والذي
لا اله الا هو مقام الذي انزلت عليه سورة البقرة، رواه الطبراني في الكبير وفيه
يزيد بن الوليد ولم اجد من ترجمه وعن ابن عمر ان رسول الله صلى الله عليه وآله وسلم
خرج من المسجد الى الصفا من باب بني مخزوم، رواه الطبراني في الكبير وفيه عبد الرحمن بن
عبد الله الجمحي العمري قال احمد كان كذابا وعن ابن عباس قال قالت الانصار ان السعي
بين الصفا والمروة من امر الجاهلية فانزل الله عز وجل ان الصفا والمروة من شعائر الله
فمن حج البيت او اعتمر فلا جناح عليه ان يطوف بهما، رواه الطبراني في الاوسط وفيه
حفص بن جميع وهو ضعيف وعن ابن عباس قال فلا جناح عليه ان يطوف بهما متفضلا
فمن ترك فلا باس، رواه الطبراني في الاوسط وفيه العباس بن الفضل الانصاري وهو متروك
وعن ابي الطفيل قال قلت لابن عباس بزعم قومك ان رسول الله صلى الله عليه وآله
وسلم سعى بين الصفا والمروة وان ذلك سنة قال صدقوا ان ابرهيم عليه السلام لما

امر الناس

امر الناس



لما امر بالمناسك اعترض عليه الشيطان عند المسعى فسابقه فسبقه ابرهيم
عليه السلام، رواه الطبراني في حديث طويل يأتي في رمي الجمار ان شاء الله تعالى
ورجاله ثقات وعن ابن مسعود ان النبي صلى الله عليه وآله وسلم كان اذا سعى في
بطن المسيل قال اللهم اغفر وارحم وانت الاعز الاكرم، رواه الطبراني في
الاوسط وفيه ليث بن ابي سليم وهو ثقة ولكنه مدلس وعن عبد الله بن طارق
بن علقمة عن عمه ان النبي صلى الله عليه وآله وسلم كان اذا جاء كان من دار يعلا
سمعه عبيد الله استقبل البيت فدعا، رواه احمد ورواه ايضا عن عبد الله بن طارق
عن امه وعبد الرحمن هذا لم اجد من وثقه ولا جرحه وبقية رجاله رجال الصحيح

باب الخطبة قبل التروية

عن محمد بن عبد الله الثقفي قال شهدت
خطبة ابن الزبير بالموسم قال ما شعرنا حتى خرج علينا قبل يوم التروية بيوم وهو محرم
رجل كبيته كهل جميل فاقبل فقال هذا امير المؤمنين فرقى المنبر وعليه ثوبان ابيضان
ثم سلم عليهم فردوا عليه السلام ثم لبا بابحسن تلبية سمعتها قط ثم حمد الله واثنى عليها
ثم قال اما بعد فانكم جئتم من آفاق شتى وفود على الله تعالى فحق على الله ان يكرم
وفده فمن كان جاء يطلب ما عند الله فان طالب الله لا يخيب وصدقوا قولكم بفعلكم وان
ملاك القول الفعل والنية النية اقلب الله الله في ايامكم هذه فانها ايام يغفر فيها
الذنوب جئتم من آفاق شتى في غير تجارة ولا طلب مال ولا دنيا ترجون ههنا
ثم لبا ولبا الناس وتكلم بكلام كثير ثم قال اما بعد فان الله تعالى قال في كتابه الحج اشهر
معلومات قال وهي ثلاثة اشهر شوال وذي القعدة وعشر من ذي الحجة فمن
فرض فيهن الحج فلا رفث ولا فسوق ولا سباب ولا جدال لا امرا وما تفعلوا من خير يعلمه الله
وتزودوا فان خير الزاد التقوى وقال عز وجل لا جناح عليكم ان تبتغوا فضلا من ربكم
فلما هم التجار ثم قال فاذا افضتم من عرفات وهذا الموقف الذي يقفون عنده حتى
تغيب الشمس ثم يفيضون منه فاذكروا الله عند المشعر الحرام قال وهي الجبال التي يقفون
المزدلفة واذكروا الله كما هداكم قال ليس هذا بعام هذا لاهل البلد كانوا يفيضون
من جمع ويفيض الناس من عرفات فابى الله لهم ذلك فانزل ثم افيضوا من حيث افاض
الناس الى مناسككم قال وكانوا اذا فرغوا من حجتهم تفاخروا بآبائهم فانزل الله عز وجل
فاذكروا الله كذكركم آباءكم او اشد ذكرا فمن الناس من يقول ربنا آتنا في الدنيا وما له
في الآخرة من خلاق ومنهم من يقول ربنا آتنا في الدنيا حسنة وفي الآخرة حسنة وقنا

لا جناح

انكلاه ليس عليكم الاثم

عذاب النار قال يعملون في دنياهم لآخرتهم ودنياهم قال ثم قرأ حتى بلغ واذكروا
الله في أيام معدودات قال وهي أيام التشريق فذكر الله فيهن بتسبيح وتحميد وتهليل
وتكبير وتمجيد قال ثم ذكر مهل الناس فقال يهل أهل المدينة من ذي الحليفة
ومهل أهل العراق من العقيق ومهل أهل نجد وأهل الطائف من قرن وأهل اليمن
من يلملم قال ثم دعا على كفرة أهل الكتاب فقال اللهم عذب كفرة أهل الكتاب الذين
يجحدون بآياتك ويكذبون رسلك ويصدون عن سبيلك اللهم عذبهم وأبعد
قلوبهم وقلوب تشاقوا جر في دعا كثير ثم قال إن ههنا رجالا أعمى الله قلوبهم كما أعمى
أبصارهم يفتتنون بالمتعة بأن تقدم الرجل من خراسان مهلا بالحج حتى إذا قدم
قالوا الحل من حجك بعمرة ثم أهل بحج من ههنا والله ما كانت المتعة إلا لمحصر ثم لبا ولبا
الناس فما رأيت يوما أكثر باكيا من يومئذ رواه الطبراني في الكبير وفيه سعد
بن المرزبان وقد وثق وفيه كلام كثير وفيه غير من لم أعرفه باب
الخروج إلى منى وعرفة عن عبد الله بن عمر رضي الله عنهما أنه كان يستحب إذا
استطاع أن يصلي الظهر يوم التروية بمنا وذلك أن رسول الله صلى الله عليه وآله وسلم
صلى الظهر يوم التروية بمنى رواه أحمد ورجاله ثقات وعن ابن عباس قال قال
رسول الله صلى الله عليه وآله وسلم قبل يوم التروية بيوم منزلنا غدا بخيف بني
كنانة حيث استقسم المشركون رواه الطبراني في الكبير والأوسط ورجاله ثقات وعن
عبد الله بن الزبير قال من سنة الحج أن يصلي يوم التروية الظهر والعصر والمغرب
والعشاء والصبح بمنا ثم يغدو فيقبل حيث كتب الله له ثم يروح إذا زالت الشمس
فيخطب الناس ثم ينزل فيجمع بين الصلاتين الظهر والعصر ثم يقف بعرفة فيدفع
إذا غابت الشمس ثم يصلي المغرب حيث قدر الله له أن يصلي ثم يقف بالمزدلفة
فإذا طلع الفجر صلى الصبح ثم يدفع إذا أصبح فإذا رمى الجمرة فقد حل له ما حرم
عليه إلا النساء حتى يطوف بالبيت رواه الطبراني في الكبير وفيه عبد الله بن صالح
كاتب الليث قال عبد الملك بن شعيب بن الليث ثقة مأمون وضعفه الجمهور أحمد وغيره
وعن عبد الله بن عمر قال أفاض جبريل بإبراهيم عليهما السلام إلى منى فصلى به الظهر
والعصر والمغرب والعشاء والصبح بمنا ثم غدا من منا إلى عرفات فصلى به الصلاتين
ثم وقف حتى غابت الشمس ثم أتى به المزدلفة فنزل بها فبات بها ثم قال فصلى كما رأيتم
ما يصلي أحد من المسلمين ثم دفع به إلى منى فرمى وذبح وحلق ثم أوحى الله عز وجل إلى

محمد صلى



محمد صلى الله عليه وآله وسلم أن اتبع ملة إبراهيم حنيفا وما كان من المشركين
رواه الطبراني في الكبير بأسانيد ورجال بعضها رجال الصحيح وفي بعض
طرقها أبي رجل عبد الله بن عمرو فقال أبي مضعف من الجهول مضعف من أهل فرأى أبي
أتبعه فقال له عبد الله بن عمرو قدم إبراهيم صلى الله عليه وسلم فطاف بالبيت وطاف
بين الصفا والمروة ثم راح فصلى الظهر بمنا فذكر نحوه باب في عرفة والوقوف
بها عن جبير بن مطعم عن النبي صلى الله عليه وآله وسلم قال كل عرفات موقف وارفعوا
عن عرفات وكل مزدلفة موقف وادفعوا عن محسر وكل فجاج منى منحر وكل أيام التشريق
ذبح رواه أحمد والبزار والطبراني في الكبير إلا أنه قال وكل فجاج مكة منحر ورجاله
موثقون وعن ابن عباس عن النبي صلى الله عليه وآله وسلم قال عرفة كلها موقف ومنى
كلها منحر رواه البزار ورجاله ثقات وعن ابن عباس قال قال رسول الله صلى الله
عليه وآله وسلم كل مزدلفة مشعر وارتفعوا عن بطن عرنة وكل عرفات موقف
وارتفعوا عن محسر رواه الطبراني في الأوسط وفيه محمد بن جابر الحنفي وهو ضعيف
وقد وثق وعن مجاهد عن ابن عباس رضي الله عنهما قال قال النبي صلى الله عليه وآله وسلم
الحج عرفات رواه الطبراني في الأوسط وفيه حصين وثقه ابن معين وغيره وضعفه
أحمد وغيره وعن ربيعة بن عباد عن أبيه قال رأيت رسول الله صلى الله عليه وآله وسلم
واقفا مع المشركين بعرفات ثم رأيته بعد ما بعث واقفا في موقفه ذلك فعلمت أن
الله عز وجل وفقه لذلك رواه الطبراني في الكبير وفيه عطاء بن السائب وهو ثقة
ولكنه اختلط وعن عبد العزيز بن قيس العبدي قال سمعت ابن عباس يقول كان فلان
ردف رسول الله صلى الله عليه وآله وسلم يوم عرفة فجعل الفتى يلاحظ النساء وينظر
إلى الحسن فقال له رسول الله صلى الله عليه وآله وسلم إن أخي إن هذا يوم من ملك فيه
سمعه وبصره ولسانه غفر له رواه أحمد وقال كان الفضل بن عباس رديف والطبراني
في الكبير وأبو يعلى ورجال أحمد ثقات وعن عبد الله بن عمرو بن العاص أن النبي صلى الله
عليه وآله وسلم كان يقول إن الله عز وجل يباهي بأهل عرفة بأهل عرفة
فيقول انظروا إلى عبادي أتوني شعثا غبرا رواه أحمد والطبراني في الصغير والكبير
ورجال أحمد موثقون وعن أبي هريرة قال قال رسول الله صلى الله عليه وآله وسلم
إن الله يباهي بالملائكة بأهل عرفات يقول انظروا إلى عبادي شعثا غبرا رواه
أحمد ورجاله رجال الصحيح وعن ابن مسعود عن النبي صلى الله عليه وآله وسلم

من حفظ لسانه وسمعه وبصره يوم عرفة غفر له ما مضى وما غبر وما عرفه حصين بن الفضل
بن عباس ورواه عنه أبو يعلى وغيره أيضا

قال فانه قال ليلة عرفة هذه العشر الكلمات الف مرة لم يسال الله شيا الا اعطاه
الا قطيعة رحم او ماثم سبحان الذي في السما عرشه سبحان الذي في الارض
موطنه سبحان الذي في البحر سبيله سبحان الذي في النار سلطانه سبحان
الذي في الجنة رحمته سبحان الذي في القبور قضاؤه سبحان الذي في الهوا
روحه سبحان الذي رفع السما ووضع الارض سبحان الذي لا منجا منه الا اليه
رواه ابو يعلى والطبراني في الكبير وفيه عروة بن قيس ضعفه ابن معين وعن ابن
عباس قال كان فيما دعا به رسول الله صلى الله عليه واله وسلم في حجة الوداع
اللهم انك تسمع كلامي وتعلم مكاني وتعلم سري وعلانيتي لا يخفى عليك شي
من امري انا البايس الفقير المستغيث المستجير المشفق المقر المعترف بذنبه اسالك
مسالة المسكين وابتهل اليك ابتهال المذنب الذليل وادعوك دعا الخائف الضرير
من خضعت لك رقبته وفاضت لك عيناه وذل جسده ورغم لك انفه اللهم
لا تجعلني بدعايك شقيا وكن بي روفا رحيما يا خير المسولين ويا خير المعطين
رواه الطبراني في الكبير والصغير وزاد الرجل المشفق وفيه يحيى بن صالح الايلي
قال العقيلي رواه عنه يحيى بن بكير مناكير وبقية رجاله رجال الصحيح وعن عبد الله بن
عمرو قال كان اكثر دعا رسول الله صلى الله عليه واله وسلم يوم عرفة لا اله الا الله
وحده لا شريك له له الملك وله الحمد وهو على كل شي قدير رواه احمد ورجاله موثقون
وعن ابن عمر قال قال رسول الله صلى الله عليه واله وسلم اذا كان عشية
عرفة لم يبق احد في قلبه مثقال حبة من خردل من ايمان الا غفر له رواه الطبراني
وفيه ابو داود الاعمى وهو ضعيف جدا وعن طالب بن سلمان بن عاصم بن الحكم قال حدثني
بعض اهلي انه سمع جدي قال قال رسول الله صلى الله عليه واله وسلم يوم عرفة ان
الله نظر الى هذا الجمع فقبل من محسنهم وشفع محسنهم في مسيهم فتجاوز عنهم جميعا
رواه ابو يعلى وفي اسناده من لم اعرفهم وعن جابر قال قال رسول الله صلى الله عليه
واله وسلم ما من ايام افضل عند الله من ايام ذي الحجة فقال رجل يا رسول الله هي
افضل ام عدتهن جهادا في سبيل الله قال هي افضل عند الله من يوم عرفة ينزل الله
الى السما الدنيا فيباهي باهل الارض اهل السما فيقول انظروا الى عبادي شعثا
غبرا ضاحين جاوا من كل فج عميق ولم يروا رحمتي ولم يروا عذابي فلم ار يوما
اكثر عتيقا من النار من يوم عرفة رواه ابو يعلى وفيه محمد بن مروان العقيلي وثقه

ابن معين



ابن معين وابن حبان وفيه بعض كلام وبقية رجاله رجال الصحيح وروى البزار الا انه
قال افضل ايام الدنيا ايام العشر **قلت** وياتي احاديث في فضل
عشر ذي الحجة في كتاب الاضاحي ان شا الله تعالى باب في الغسل
يوم عرفة عن عبد الرحمن بن يزيد قال اغتسلت مع ابن مسعود يوم عرفة تحت الاراك
رواه الطبراني في الكبير وفيه الحجاج بن ارطاة وفيه كلام باب في
الخطبة يوم عرفة عن عبد المجيد العقيلي قال انطلقنا حجاجا لنا في خروج يزيد
بن المهلب وقد ذكرنا ما بالعالية فقال له الرجيع قد قضينا مناسكنا حتى اتينا على
من عليه اشياخ مصونون يتحدثون قلنا هذا الذي صحب رسول الله صلى الله
عليه واله وسلم ابن سه قالوا نعم بيته واوموا هذاك بيته قال فانطلقنا حتى
اتينا البيت فسلم فاذن لنا فاذا شيخ كبير مضطجع فقال له العدي بن خالد الكلابي
قلت انت الذي صحبت رسول الله صلى الله عليه واله وسلم قال نعم ولولا انه الليل م
لاتراكم كتاب رسول الله صلى الله عليه واله وسلم الا فمن انتم قلنا من اهل البصرة قال
مرحبا بكم ما فعل يزيد بن المهلب قلنا هو هناك يدعو الى كتاب الله وسنة النبي
صلى الله عليه واله وسلم قال فيما هو من ذاك قلنا انا نتبع هولا او هولا يعني اهل
الشام او يزيد قال ان تتبعوا فافلحوا وترشدوا واولا اعلمه الا قال ثلث مرات انت
رسول الله صلى الله عليه واله وسلم في الصحيح بعضه رواه الطبراني في الاوسط
وفيه جعفر بن ميسرة الاسجي وهو ضعيف وعن جابر ان رسول الله صلى الله عليه
واله وسلم قال لا تدفعوا يوم عرفة حتى يدفع الامام رواه الطبراني في الاوسط وفيه
ابن لهيعة وحديثه حسن وبقية رجاله رجال الصحيح وعن عبد الرحمن بن يزيد
قال حججنا مع ابن مسعود في خلافة عثمن قال فلما وقفنا بعرفة قلنا غابت الشمس قال
ابن مسعود لو ان امير المومنين افاض الان كان قد اصاب قال فلا ادري كلمة ان مسعود
كانت اسرع ام افاضة عثمن قال فاوضع الناس ولم يزد ابن مسعود على العنق
حتى اتينا جمعا فذكر الحديث رواه احمد ورجاله رجال الصحيح وعن ابن عباس
قال كان بدو الاوضاع من قبل اهل اليادية كانوا يقفون حافتي الناس
حتى يعلقوا العصا والجعاب والعقاب فاذا نفروا تقعقعت تلك فانفروا
فانفروا بالناس قال وقد راى رسول الله صلى الله عليه واله وسلم وان ذفرى
ناقته ليمس حاركها وهو يقول يا ايها الناس عليكم بالسكينة رواه احمد

ورجاله رجال الصحيح عن ابن عمر ان رسول الله صلى الله عليه وآله وسلم
افاض من عرفات وهو يقول ﴿
اليك بعدو قلقا وضينها ﴿ مخالفا دين النصارى دينها ﴿
رواه الطبراني في الكبير والاوسط وفيه عاصم بن عبيد وهو ضعيف وقال الطبراني
المشهور في الرواية عن ابن عمر انه افاض من عرفات وهو يقول ﴿
اليك بعدو قلقا وضينها ﴿ مخالفا دين النصارى دينها ﴿
وعن عبد الرحمن بن يزيد قال افضت مع ابن مسعود من عرفة فلما جا المزدلفة وقف
يعني عثمان فلما اسفر يعني ابن مسعود ان اصاب امير المومنين دفع الان فما فرغ عبد الله
من كلامه حتى دفع عثمن **قلت** رواه احمد في حديث طويل وهذا لفظه
ورجاله رجال الصحيح وعن ابن عباس ان رسول الله صلى الله عليه وآله وسلم
بات وقف بجمع فلما اضا له كل شي قبل ان تطلع الشمس افاض رواه احمد وفيه زمعة
بن صالح وقد وثق وفيه ضعف **باب** فضل الوقف بعرفة والمزدلفة
عن عباده بن الصامت قال قال رسول الله صلى الله عليه وآله وسلم يوم عرفة
ايها الناس ان الله عز وجل تطول عليكم في هذا اليوم فغفر لكم الا التبعات فيما بينكم
وقهب مسيئكم لمحسنكم واعطا محسنكم ما سال فادفعوا باسم الله فلما كان بجمع قال ان
الله قد غفر لصالحيكم وشفع صالحيكم في طالحيكم تنزل الرحمة فتعمهم ثم تفرق المغفرة
في الارض ثم تقع على كل تايب فمن حفظ لسانه ويده وابليس وجنوده على جبال عرفات
ينظرون ما يصنع الله بهم فاذا اذن لك المغفرة دعا هو وجنوده بالويل يقول كنت
استنفرهم حقبا من الدهر ثم جات المغفرة فغشيتهم فيفرقون وهم يدعون بالويل
والثبور رواه الطبراني في الكبير وفيه راو لم يسم وبقية رجال الصحيح وعن
انس قال سمعت رسول الله صلى الله عليه وآله وسلم يقول ان الله تطول على اهل
عرفات يباهي بهم الملايكة يقول يا ملايكتي انظروا الى عبادي شعثا غبرا
اقبلوا يضربون الي من كل فج عميق فاشهدكم اني قد اجبت دعاهم وشفعت رغبتهم
ووهبت مسيئهم لمحسنهم واعطيت محسنهم جميع ما سالوني غير التبعات التي بينهم
فاذا افاض القوم الى جمع ووقفوا وعادوا الي الرغبة والطلب الى الله فيقول
يا ملايكتي عادوا وقفوا الي الرغبة والطلب فاشهدكم اني قد اجبت دعاهم
وشفعت رغبتهم ووهبت مسيئهم لمحسنهم واعطيت محسنهم جميع ما سالوني فكفلت

عليهم



عليهم التبعات التي بينهم رواه ابو يعلى وفيه صالح المري وهو ضعيف **باب**
تقديم الضعفة من المزدلفة عن ام سلمة قالت قدمني رسول الله صلى الله عليه
وآله وسلم فيمن قدم مع ضعفة اهله ليلة المزدلفة قالت فرمت الجمرة بليل ثم مضت
الى مكة فصلت بها الصبح ثم رجعت الى منى رواه الطبراني في الكبير وفيه سلمان بن
ابي داود قال ابن القطان لا يعرف **باب** الايضاع في وادي محسر
عن سعد بن ابي وقاص قال رايت النبي صلى الله عليه وآله وسلم اوضع في
وادي محسر رواه البزار وفيه ابو بكر بن ابي سبرة وهو كذاب وعن ابن عمر ان
رسول الله صلى الله عليه وآله وسلم لما اتى محسرا حرك راحلته وقال عليكم بحصى الخذف
رواه الطبراني في الاوسط وفيه ابن لهيعة وهو حسن الحديث **باب**
التكبير والتلبية عن انس قال نزلنا مع رسول الله صلى الله عليه وآله وسلم منا المكبر
ومنا المهل فلم يعب مكبرنا على مهللنا ولا مهللنا على مكبرنا رواه الطبراني في الاوسط
ورجاله رجال الصحيح وقد تقدم حديث علي وغيره رضي الله عنهم ان النبي صلى الله
عليه وآله وسلم لم يزل يلبي حتى رمى جمرة العقبة في باب التلبية **باب**
الحارث عن ابن عباس ان النبي صلى الله عليه وآله وسلم كان سقه مع اهله الى منى يوم
النحر لرمي الجمرة مع الفجر رواه احمد وفيه شعبة مولى ابن عباس وثقه احمد وغيره وفيه
كلام وعن جابر قال لا ادري يوم رمى رسول الله صلى الله عليه وآله وسلم ما رواه احمد
ورجاله رجال الصحيح وعن حرملة بن عمرو وهو ابو عبد الرحمن قال حججت حجة الوداع
مردفي عمي سنان بن سنة قال فلما وقفنا بعرفات رات رسول الله صلى الله عليه
وآله وسلم واضعا احدى اصبعيه على الاخرى فقلت لعمي ما يقول رسول الله صلى الله
عليه وآله وسلم قال يقول ارموا الجمرة بمثل حصى الخذف رواه احمد والبزار والطبراني
في الكبير ورجاله ثقات وعن حمزة بن عمرو الاسلمي قال رات رسول الله صلى الله عليه وآله
وسلم بعرفة وعمي مردفي وهو واضع اصبعيه احداهما على الاخرى فقلت ما يقول رسول الله
صلى الله عليه وآله وسلم قال يقول ارموا الجمار بمثل حصى الخذف رواه الطبراني في
الاوسط ورجاله ثقات قال الطبراني لم يروه بهذا الاسناد الا ايوب يعني الثقفي
ورواه الناس عن ابن حرملة عن يحيى بن هند عن اسلم بن خارجة عن الهرماس بن زياد
قال رات رسول الله صلى الله عليه وآله وسلم وانا رديف ابي وهو على ناقته
العضبا يوم الاضحى والناس حوله فقلت لابي ما يقول رسول الله صلى الله عليه وآله وسلم

قال يقول ارموا الجمار بمثل حصى الخذف ، رواه الطبراني في الكبير ورجاله رجال
الصحيح وعن عبد الرحمن بن عثمان التيمي قال امرنا رسول الله صلى الله عليه وآله
وسلم ان نرمي الجمار بمثل حصى الخذف في حجة الوداع ، رواه الطبراني في الكبير
ورجاله رجال الصحيح وعن اسماء بنت ابي بكر ان رسول الله صلى الله عليه وآله
وسلم قال ارموا جمرات مضر وكانت كل قبيلة ترمي جمرة رواه الطبراني في الاوسط
وفيه من لم اعرفهم وعن عبد الله بن عمرو قال رايت رسول الله صلى الله عليه
وآله وسلم وقف عند الجمرة الثانية اطول مما وقف عند الجمرة الاولى ثم اتى جمرة
العقبة فرماها ولم يقف عندها رواه احمد وفيه الحجاج بن ارطاة وفيه كلام
وعن ابن عباس قال كان النبي صلى الله عليه وآله وسلم لا يرمي الجمار حتى تزول
الشمس رواه البزار وفيه الحجاج بن ارطاة وفيه كلام وعن ابي الطفيل قال
قلت لابن عباس زعم قومك ان رسول الله صلى الله عليه وآله وسلم بين الصفا
والمروة وان ذلك سنة قال صدقوا ان ابرهيم عليه السلام لما امر بالمناسك اعترض
عليه الشيطان عند المسعى فسابقه ابرهيم ثم ذهب به ثم عرض له عند الجمرة
الوسطى فرماه بسبع حصيات وثم تله للجبين وعلى اسمعيل قميص ابيض فقال يا ابت
انه ليس لي ثوب يكفنني فيه غيره فاخلعه حتى يكفنني فيه فعالجه لخلعه فنودي
من خلفه ان يا ابرهيم قد صدقت الرؤيا فالتفت ابرهيم فاذا هو بكبش ابيض
اقرن اعين قال ابن عباس لقد رايتنا نسعى خلف الاعراب من الكباش قال ثم ذهب به
جبريل عليه السلام الى الجمرة القصوى فعرض له الشيطان فرماه بسبع حصيات
حتى ذهب ثم ذهب به جبريل عليه السلام الى منى قال قال هذا منا قال يونس هذا
مناخ للناس ثم اتا به جمعا فقال هذا المشعر الحرام ثم ذهب به الى عرفة قال ابن
عباس هل تدري لم سميت عرفة قال لا قال ان جبريل عليه السلام قال لابرهيم عرفت
قال يونس هل عرفت قال نعم قال ابن عباس فمن ثم سميت عرفة ثم قال هل تدري
لم كانت التلبية قال وكيف كانت قال ان ابرهيم لما امر ان يؤذن في الناس
بالحج خضعت له الجبال رؤوسها ورفعت له القرى فاذن في الناس بالحج رواه ام
والطبراني في الكبير ورجاله ثقات عن ابن عباس ان رسول الله صلى الله
عليه وآله وسلم قال ان جبرائيل ذهب بابرهيم عليه السلام الى جمرة العقبة
فعرض له الشيطان فرماه بسبع حصيات فساخ ثم اتى الجمرة الوسطى ثم

عرض له



عرض له فرماه بسبع حصيات فساخ ثم اتى الجمرة القصوى فرماه بسبع حصيات
فساخ فلما اراد ابرهيم ان يذبح اسحق قال لابيه يا ابه اوثقني لا اضطرب
فيسبق علي دمي اذا ذبحتني فشدني فلما اخذ الشفرة فاراد ان يذبحه
نودي من خلفه ان يا ابرهيم قد صدقت الرؤيا رواه احمد وفيه عطاء بن السائب
وقد اختلط وعن ابن عباس قال جاء جبريل عليه السلام الى النبي صلى الله عليه
وآله وسلم ليريه المناسك فافتتح له ثبير فقال له هذا اراه منا فاراه الجمار ثم اراه جمعا
واراه عرفات فلما كان عند الجمرة تبع له ابليس فرماه بسبع حصيات فساخ في
الارض ثم اتا الجمرة الوسطى فاذا هو بابليس قائم فرماه بسبع حصيات فساخ
في الارض ثم اتى الثالثة ففعل مثل ذلك ثم اتى جمعا ثم لبى من عرفات رواه
كله الطبراني في الكبير وفيه عطاء بن السائب وقد اختلط وعن ابن عمر ان رجلا
سال النبي صلى الله عليه وآله وسلم عن رمي الجمار ما لنا فيه فقال يعود عليك
عنه ربك اخرج ما تكون اليه رواه الطبراني في الكبير والاوسط وفيه الحجاج
بن ارطاة وفيه كلام وعن ابن عباس قال قال رسول الله صلى الله عليه وآله وسلم
اذا رميت الجمار كان لك نورا يوم القيمة رواه البزار وفيه صالح مولى التوأمة
وهو ضعيف وعن ابي سعيد قال قلنا يا رسول الله هذه الجمار التي ترمى كل سنة
فنحسب انها تنقص فقال ما تقبل منها رفع ولولا ذلك رايتموها مثل الجبال رواه
الطبراني في الاوسط وفيه يزيد بن سنان اليمني وهو ضعيف باب
رمي الرعاة بالليل عن ابن عباس ان رسول الله صلى الله عليه وآله وسلم
رخص للرعاة ان يرموا ليلا رواه الطبراني في الكبير وفيه اسحق بن عبد الله بن ابي
فروة وهو متروك وعن ابن عمر ان رسول الله صلى الله عليه وآله وسلم رخص
لرعاة الابل ان يرموا بالليل رواه البزار وفيه مسلم بن خالد الزنجي وهو ضعيف وقد
وثق باب فيمن رمى الجمار وامسى ولم يطف عن ابي عبيدة بن عبد الله
بن زمعة قال وحدثتني ام قيس بنت محصن وكانت حارة قالت خرج من عندي عكاشة
بن محصن في نفر من بني اسد متقمصين عشية يوم النحر ثم خرجوا الى منى وقمصهم
على ايديهم يحملونها قال فقالت لي عكاشة ما لكم خرجتم متقمصين ثم رجعتم وقمصكم
على ايديكم يحملونها قال خرابا ام قيس كان هذا يوم رخص لنا فيه اذا نحن رمينا
الجمرة حللنا من كل ما احرمنا منه الا ما كان من النساء حتى نطوف بالبيت فاتي السيد

ولم نقصر ثم حرمنا كهيئتنا قبل ان نرمي الجمرة رواه احمد والطبراني في الكبير ورجال
احمد ثقات باب [illegible] على المحرم عن ابن عمر قال قال رسول الله
صلى الله عليه وآله وسلم من رمى الجمرة بسبع حصيات الجمرة عند العقبة ثم انصرف
فنحر هديا ثم حلق فقد حل له ما حرم عليه من شأن الحج قلت له اثر
موقوف عليه وفيه الا النساء رواه البزار ورجاله ثقات رجال الصحيح وعن
عطاء ان النبي صلى الله عليه وآله وسلم كان اذا رمى الجمرة وذبح فقد حل
له كل شيء الا النساء رواه ابو يعلى وفيه الحجاج بن ارطاة وفيه كلام وهو مرسل
باب [illegible] في الحلق والتقصير وقوله لا توضع النواصي الا في حج او عمرة
عن جابر قال قال رسول الله صلى الله عليه وآله وسلم لا توضع النواصي الا في
حج او عمرة رواه البزار والطبراني في الاوسط وفيه محمد بن سليمان بن سمول وهو
ضعيف بهذا الحديث وغيره وعن معمر بن عبد الله قال كنت ارجل لرسول الله صلى الله
عليه وآله وسلم في حجة الوداع فقال لي ليلة من الليالي يا معمر فقد وجدت الليلة
في اساعي اضطراب فقلت والذي بعثك بالحق لقد شددتها كما كنت اشدها ولكني رخاء
من فرقان فمس على مكاني منك لتستبدل بي غيري فقال اما اني غير فاعل قال فلما نحر
رسول الله صلى الله عليه وآله وسلم هديه دعا امرني ان احلقه قال فاخذت الموسى
فقمت على راسه قال فنظر رسول الله صلى الله عليه وآله وسلم في وجهي فقال لي
يا معمر احلقك رسول الله صلى الله عليه وآله وسلم من شحمة اذنه وفي يدي الموسى
فقلت والله يا رسول الله ان ذلك لمن نعمة الله علي ومنته قال اذا اقرلك ثم حلقت
رسول الله صلى الله عليه وآله وسلم رواه احمد والطبراني في الكبير وفيه عبد الرحمن
بن عقبة مولى معمر ذكره ابن حبان ولم يوثق ولم يجرح وبقية رجاله ثقات وعن ابن عمر
قال حلق راس رسول الله صلى الله عليه وآله وسلم يوم النحر معمر بن عبد الله
العدوي رواه الطبراني في الاوسط وفيه محمد بن اسحق وهو ثقة ولكنه مدلس وعن
حبشي بن جنادة وكان ممن شهد حجة الوداع قال قال رسول الله صلى الله عليه وآله وسلم
اللهم اغفر للمحلقين قالوا يا رسول الله والمقصرين قال اللهم اغفر للمحلقين قالوا
يا رسول الله والمقصرين قال في الثالثة والمقصرين رواه الطبراني في الكبير ورجال
احمد رجال الصحيح وعن مالك بن ربيعة انه سمع رسول الله صلى الله عليه
وآله وسلم وهو يقول اللهم اغفر للمحلقين اللهم اغفر للمحلقين فقال رجل من القوم

والمقصرين



والمقصرين فقال رسول الله صلى الله عليه وآله وسلم في الثالثة او في الرابعة والمقصرين
قال وانا يومئذ محلوق الراس فما يسرني بحلق راسي حمر النعم او خطرا عظيما رواه احمد
والطبراني في الاوسط واسناده حسن وعن قارب قال سمعت رسول الله صلى الله
عليه وآله وسلم يقول اللهم اغفر للمحلقين قال رجل والمقصرين فقال رجل
في الرابعة والمقصرين فقاله سفيان بن عيينة وقال سفيان في مثل كانه يوسع به رواه
احمد والطبراني في الكبير والبزار واسناده صحيح وعن يحيى بن حصين عن جدته قالت
سمعت رسول الله صلى الله عليه وآله وسلم وهو يقول يرحم الله المحلقين يرحم
الله المحلقين يرحم الله المحلقين قالوا في الثالثة والمقصرين قال والمقصرين
رواه احمد ورجاله رجال الصحيح وعن ابي سعيد ان النبي صلى الله عليه
وآله وسلم حلق يوم الحديبية واصحابه الا ابو قتادة وعثمان فقال رسول الله
صلى الله عليه وآله وسلم يرحم الله المحلقين فقالوا والمقصرين يا رسول الله قال يرحم
الله المحلقين قالوا والمقصرين يا رسول الله فقال رسول الله صلى الله عليه وآله
وسلم والمقصرين في الثالثة رواه احمد واللفظ له وفيه ابو ابراهيم الانصاري
جهله ابو حاتم وبقية رجاله رجال الصحيح وعن ابي سعيد الخدري ان
رسول الله صلى الله عليه وآله وسلم احرم واصحابه عام الحديبية غير عثمان
وابي قتادة فاستغفر رسول الله صلى الله عليه وآله وسلم للمحلقين ثلاثا وللمقصرين
مرة رواه احمد وفيه ابو ابراهيم ايضا وعن ابن عباس قال قال رسول الله
صلى الله عليه وآله وسلم رحم الله المحلقين قلنا يا رسول الله والمقصرين قال رحم
الله المحلقين قال في الثالثة او الرابعة والمقصرين رواه الطبراني في
الكبير والاوسط وفيه عبد الله بن المؤمل ضعفه احمد وغيره وقد وثق وعن
الازرق بن قيس قال كنت جالسا الى ابن عمر فسأله رجل فقال له يا ابا عبد الرحمن
اني احرمت وجمعت شعري فقال ما سمعت عمر في خلافته قال من ظفر راسه او
لبد فليحلق فقال يا ابا عبد الرحمن اني لم اظفر ولكني جمعته فقال ابن عمر
عنز وتيس وتيس وعنز رواه الطبراني في الكبير ورجاله رجال الصحيح
باب [illegible] التقصير عن ابن عباس ان معوية اخبره انه
زار رسول الله صلى الله عليه وآله وسلم فقصر شعره بمشقص قلت
حديث معوية في الصحيح انه هو الذي قصر عنه وهو اشبه بالصواب والله اعلم

رواه احمد وابنه واسناد ابنه رجاله رجال الصحيح باب النهي عن
حلق المراة راسها عن عثمن قال نهى رسول الله صلى الله عليه وآله وسلم ان
تحلق المراة راسها، رواه البزار وفيه روح بن عطا وهو ضعيف وعن عايشة
ان النبي صلى الله عليه وآله وسلم نهى ان تحلق المراة راسها، رواه البزار
وفيه يعلى بن عبد الرحمن وقد اعترف بالوضع وقال ابن عدي ارجو انه لا باس به
باب في النحر يوم النحر عن ابن عمر عن رسول الله صلى الله
عليه وآله وسلم انه وقف بين الجمرتين في الحجة التي حج وذلك يوم النحر فقال
هذا يوم الحج الاكبر، رواه الطبراني في الصغير والاوسط وفيه يعقوب بن عطا
ضعفه احمد وابن معين ووثقه ابن حبان وعن ابن ابي اوفى قال قال رسول الله صلى
الله عليه وآله وسلم يوم النحر يوم الحج الاكبر، رواه الطبراني في الاوسط وفيه حفص
بن عمر قاضي حلب وهو ضعيف وعن الفضل بن عباس ان النبي صلى الله عليه وآله وسلم
نحر عند جمرة العقبة وقال نحرت ههنا ومنا كلها منحر فانحروا في منازلكم، رواه
الطبراني في الكبير وفيه الصلت بن الحجاج وهو ضعيف باب التشبه
بتمام الحج عن عروة بن مضرس قال اتيت النبي صلى الله عليه وآله وسلم بمنا فقال
افرج روعك يا عروة، رواه البزار هكذا والطبراني في حديث طويل تقدم فيمن ادرك
عرفات قال صاحب النهاية معناه افرج روعك اذا ذهب عنه الحزن وفيه داود
بن يزيد الاودي قال ابن عدي لم ار له حديثا منكرا جاوز الحد اذا رواه عنه ثقة وضعفه
جماعة باب طواف الافاضة عن ام سلمة ان رسول الله صلى الله
عليه وآله وسلم امرها ان توافي صلوة الصبح يوم النحر بمكة، رواه ابو يعلى ورجاله
رجال الصحيح وهو مشكل مستبعد لان النبي صلى الله عليه وآله وسلم امر من فيها
من ضعفة اهله ان لا يرموا الجمرة حتى تطلع الشمس ولم يقدم النبي صلى الله عليه
وآله وسلم مكة حتى رمى وذبح وحلق فكيف يواعدها وهذا بعيد باب
التكبير ايام منى عن شريح بن ابرهة قال رايت رسول الله صلى الله عليه وآله وسلم
يكبر ايام التشريق حتى يخرج من منى يكبر في دبر كل صلوة وفي رواية يكبر في ايام التشريق
من صلوة الظهر يوم النحر حتى يخرج من منى، رواه الطبراني في الكبير والاوسط بنحوه
وفيه سري بن اسماعيل وهو ضعيف وعن ابي اسحق قال حدثنا اصحاب عبد الله
عن عبد الله انه كان يكبر صلوة الغداة من يوم عرفة ويقطع صلوة العصر من يوم

النحر



النحر اذا صلى العصر قال فكان يكبر الله اكبر لا اله الا الله الله اكبر والحمد لله، رواه الطبراني
في الكبير ورجاله رجال الصحيح الا ان ابا اسحق لم يسمع من حرثة باب في
منى عن ابي الدرداء قال قلنا يا رسول الله ان امر منى لعجب هي ضيقة فاذا نزل
الناس اتسعت فقال رسول الله صلى الله عليه وآله وسلم انما مثل منى كالرحم هي ضيقة
فاذا حملت وسعها، رواه الطبراني في الاوسط وفيه من لم اعرفه باب
استحباب التاخير بمنى عن انس بن مالك قال جاءت ربيعة النبي صلى الله عليه
وآله وسلم يستاذنونه ان ينفروا النفر الاول فانا عجب بل عليه السلام فقال يا محمد
الله تبارك وتعالى يقرا عليك السلام ويقول لك قل لربيعة لتنفروا في النفر الاول
فلا قلل من صدت، رواه الطبراني في الصغير والاوسط وفيه من لم اعرفه باب
زيارة البيت في الليل عن عايشة وابن عمر ان النبي صلى الله عليه وآله وسلم
زار البيت ليلا قلت حديث عايشة في السنن، رواه احمد ورجاله
رجال الصحيح باب المبيت بمكة ليالي شيبة واهل السقاية عن
ابن عباس قال رخص لاهل السقاية واهل العمارة ان يبيتوا ليالي بمكة ليالي منى يعني
العباس وآل شيبة قلت رواه ابن ماجة خلا قوله وآل شيبة، رواه
الطبراني في الكبير وفيه ليث بن ابي سليم وهو ثقة ولكنه مدلس باب
الخطبة في الحج عن ابي حرة الرقاشي عن عمه قال كنت اخذا بزمام ناقة رسول الله
صلى الله عليه وآله وسلم في وسط ايام التشريق اذودعنه الناس فقال يا ايها
الناس هل تدرون في اي شهر وفي اي يوم انتم وفي اي بلد انتم قالوا في يوم
حرام وبلد حرام وشهر حرام قال فان دماءكم واموالكم واعراضكم عليكم حرام كحرمة
يومكم هذا في شهركم هذا في بلدكم هذا الى يوم تلقونه ثم قال اسمعوا مني تعلموا
الا لا تظلموا الا لا تظلموا الا لا تظلموا انه لا يحل مال امرء مسلم الا بطيب نفس منه
الا وان كل دم ومال كانت في الجاهلية تحت قدمي هذه الى يوم القيمة
وان اول دم يوضع دم ربيعة بن الحرث بن عبد المطلب كان مسترضعا في بني
ليث فقتلته هذيل الا وان كل ربا في الجاهلية موضوع وان الله عز وجل قضى ان
اول ربا يوضع ربا العباس بن عبد المطلب عليه السلام لكم رؤس اموالكم لا تظلمون
ولا تظلمون الا وان الزمان قد استدار كهيئته يوم خلق السموات والارض
منها اربعة حرم ذلك الدين القيم فلا تظلموا فيهن انفسكم الا لا ترجعوا بعدي كفارا

صوابه وآل عباس

كفارا يضرب بعضكم رقاب بعض الا ان الشيطان قد ايس ان يعبده المصلون
ولكنه في التحريش بينكم واتقوا الله في النساء فانهن عندكم عوان لا يملكن لانفسهن
شيئا وان لهن عليكم حقا ولكم عليهن حقا ان يوطئن فرشكم غيركم ولا يأذن
في بيوتكم لاحد تكرهونه فان خفتم نشوزهن فعظوهن واهجروهن في المضاجع
واضربوهن ضربا غير مبرح قال حميد قلت للحسن ما المبرح قال المؤثر ولهن
رزقهن وكسوتهن بالمعروف وانما اخذتموهن بامانة الله واستحللتم فروجهن بكلمة
الله عز وجل الا ومن كان عنده امانة فليؤدها الى من ائتمنه عليها وبسط يديه
وقال الا هل بلغت الا هل بلغت ثم قال ليبلغ الشاهد الغائب فانه رب مبلغ اسعد
من سامع قال حميد قال الحسن حين بلغ هذا الكلمة قد والله بلغوا فوالله ما
كانوا اسعد به **قلت** رواه ابو داود منه ضرب النساء فقط رواه
احمد وابو حمزة الرقاشي وثقه ابو داود وضعفه ابن معين وفيه علي بن زيد وفيه
كلام وعن ابي نضرة قال حدثني من سمع خطبة النبي صلى الله عليه وآله وسلم
في وسط ايام التشريق فقال يا ايها الناس ان ربكم واحد وان اباكم واحد الا لا فضل
لعربي على عجمي ولا لعجمي على عربي ولا احمر على اسود ولا اسود على احمر الا بالتقوى
ابلغت قالوا بلغ رسول الله صلى الله عليه وآله وسلم ثم قال اي يوم هذا قالوا يوم
حرام ثم قال اي شهر هذا قالوا شهر حرام ثم قال اي بلد هذا قالوا بلد حرام
قال فان الله عز وجل قد حرم بينكم دماءكم واموالكم قال ولا ادري قال اعراضكم
ام لا كحرمة يومكم هذا في شهركم هذا في بلدكم هذا ابلغت قالوا بلغ رسول الله
صلى الله عليه وآله وسلم ليبلغ الشاهد الغائب رواه احمد ورجاله رجال
الصحيح وعن ابن عمر قال نزلت هذه السورة على رسول الله صلى الله عليه وآله
وسلم وهو بمنى في وسط ايام التشريق فعرف انه الموت فامر براحلته القصوى
فرحلت له فركب فوقف الناس بالعقبة واجتمع له ما شاء الله من المسلمين فحمد الله
واثنى عليه بما هو اهله ثم قال اما بعد ايها الناس فان كلدم كان في الجاهلية
فموضوع وان اول دماءكم اهدر دم ربيعة بن الحرث كان مسترضعا في بني ليث فقتله
هذيل وكل ربا كان في الجاهلية فانه موضوع وان اول ربا اضع ربا العباس
بن عبد المطلب ايها الناس ان الزمان قد استدار كهيئته يوم خلق السموات
والارض وان عدة الشهور اثنا عشر شهرا منها اربعة حرم رجب مضر الذي

بين جمادى



بين جمادى وشعبان وذو القعدة وذو الحجة والمحرم فلا تظلموا فيهن انفسكم انما
النسي زيادة في الكفر يضل به الذين كفروا يحلونه عاما ويحرمونه عاما ليواطئوا
عدة ما حرم الله فيحلوا ما حرم الله كانوا يحلون صفرا عاما ويحرمون المحرم عاما
فذلك النسي يا ايها الناس من كانت عنده وديعة فليؤدها الى من ائتمنه
عليها ايها الناس ان الشيطان قد ايس ان يعبد ببلادكم آخر الزمان وقد
رضي منكم بمحقرات الاعمال ايها الناس ان النساء عندكم عوان اخذتموهن بامانة
الله واستحللتم فروجهن بكلمة الله لكم عليهن حق ولهن عليكم حق ومن حقكم
عليهن ان لا يوطئن فرشكم غيركم ولا يعصينكم في معروف فان فعلن ذلك فليس
لكم عليهن سبيل ولهن رزقهن وكسوتهن بالمعروف فان ضربتم فاضربوا ضربا
غير مبرح لا يحل لامرئ من مال اخيه الا ما طابت به نفسه ايها الناس اني
تركت فيكم ما ان تمسكتم به لم تضلوا كتاب الله فاعملوا به ايها الناس اي يوم هذا
قالوا يوم حرام قال فاي بلد هذا قالوا بلد حرام قال فاي شهر هذا قالوا شهر
حرام قال فان الله تبارك وتعالى حرم دماءكم واموالكم واعراضكم كحرمة هذا
اليوم وهذا الشهر وهذا البلد الا ليبلغ شاهدكم غائبكم لا نبي بعدي ولا امة
بعدكم ثم رفع يديه فقال اللهم اشهد **قلت** في الصحيح
وغيره طرف منه رواه البزار وفيه موسى بن عبيدة وهو ضعيف وعن ابي هريرة
قال قال رسول الله صلى الله عليه وآله وسلم ان الزمان قد استدار كهيئته يوم
خلق الله السموات والارض وقال ان عدة الشهور عند الله اثنا عشر شهرا
في كتاب الله يوم خلق السموات والارض منها اربعة حرم ثلاثة متواليات ورجب مضر الذي بين جمادى
وشعبان رواه البزار وفيه اشعث بن سوار وهو ضعيف وقد وثق وعن فضالة
بن عبيد الانصاري عن رسول الله صلى الله عليه وآله وسلم انه قال في حجة
الوداع هذا يوم حرام وبلد حرام فدماءكم واموالكم واعراضكم مثل هذا اليوم وهذا البلد
الى يوم تلقونه وحتى دفعه دفعها مسلم مسلما بريدها سواء وساجزكم من المسلم
من سلم الناس من لسانه ويده والمؤمن من امنه الناس على اموالهم وانفسهم والمهاجر
من هجر الخطايا والذنوب والمجاهد من جاهد نفسه في طاعة الله تعالى
**قلت** رواه ابن ماجه منه المؤمن من امنه الناس والمهاجر من
هجر الخطايا والذنوب فقط رواه البزار والطبراني في الكبير باختصار

ورجال البزار ثقات عن جابر قال خطبنا رسول الله صلى الله عليه وآله وسلم يوم
النحر بمنى قال نحو من حديث ابي بكرة رواه ابو يعلى ورجاله رجال الصحيح وعن
ابي مالك الاشعري ان رسول الله صلى الله عليه وآله وسلم قال في حجة الوداع
ايام الاضحى للناس اليس هذا اليوم الحرام قالوا بلى يا رسول الله قال فان حرمة
ما بينكم الى يوم القيمة كحرمة هذا اليوم واحدكم من المسلم من سلم المسلمون من لسانه
ويده واحدكم من المومن من امنه الناس على انفسهم واموالهم واحدكم من المهاجر
من هجر السيئات والمومن حرام على المومن كحرمة هذا اليوم محمد عليه حرام ان ياكله
بالغيبة يغتابه وعرضه عليه حرام ان يظلمه واذاه عليه حرام ان يدفعه دفعا
وفي رواية انه قال ذلك في اوسط ايام الاضحى وقال فيها وحرام عليه ان يدفعه
دفعا يهسه رواه الطبراني في الكبير وفيه محمد بن اسمعيل بن عياش وهو ضعيف وعن
عمار بن ياسر قال خطبنا رسول الله صلى الله عليه وآله وسلم فقال اي يوم هذا
قلنا يوم النحر قال اي شهر هذا قلنا ذو الحجة شهر حرام قال فاي بلد هذا
قلنا بلد حرام قال فان دماءكم واموالكم واعراضكم حرام كحرمة يومكم هذا في شهركم
هذا في بلدكم هذا الا ليبلغ الشاهد الغائب رواه الطبراني في الكبير
والاوسط وفيه من لم اعرفه وعن الحرث بن عمرو قال اتيت النبي صلى الله عليه
وآله وسلم وهو بمنى او بعرفات وحوله الاعراب فلما رأوا وجهه قالوا هذا وجه
مبارك قال قلت يا رسول الله استغفر لي قال اللهم اغفر لنا فقلت يا رسول الله
استغفر لي قال اللهم اغفر لنا قال فرددت فقلت يا رسول الله استغفر لي قال
اللهم اغفر لنا فذهب يرفع يديه فاخذ بهما رافعا فمسح به نعله كره ان يصيب
به احدا ثم قال يا ايها الناس اي يوم هذا واي شهر هذا فان دماءكم واموالكم عليكم
حرام كحرمة يومكم هذا في شهركم هذا في بلدكم هذا اللهم هل بلغت وليبلغ
الشاهد الغائب قال وامر بالصدقة فقال تصدقوا فاني لا ادري لعلكم لا تروني
بعد يومي هذا ووقت لاهل اليمن يلملم ان يهلوا منها وذات عرق لاهل العراق
وقال لاهل الشرق قلت فذكر الحديث وقد رواه ابو داود باختصار رواه
الطبراني في الكبير والاوسط باختصار ورجاله ثقات وعن عبد الله بن عمرو
بن العاص قال خطبنا رسول الله صلى الله عليه وآله وسلم الناس في حجة الوداع
فحمد الله واثنى عليه ثم قال يا ايها الناس خذوا مناسككم فاني لا ادري لعلي

غير



غير حاج بعد عامي هذا رواه الطبراني في الاوسط والكبير وفيه سليمن بن داود
الصنعاني ولم اجد من ذكره وعن وابصة بن معبد الجهني قال شهدت رسول الله
صلى الله عليه وآله وسلم في حجة الوداع وهو يخطب وهو يقول يا ايها الناس
اي شهر احرم قالوا هذا الشهر قال اي يوم احرم قالوا هذا اليوم وهو يوم النحر
قال اي بلد اعظم عند الله حرمة قالوا هذا قال فان دماءكم واموالكم واعراضكم
محرمة عليكم كحرمة يومكم هذا في شهركم هذا في بلدكم هذا الى يوم تلقون ربكم
الا هل بلغت قال الناس نعم قال فرفع يديه الى السماء قال اللهم اشهد ثم قال
ليبلغ الشاهد منكم الغائب قال وايصة وانا شهدنا وغبتم وبلغكم كما قال
رسول الله صلى الله عليه وآله وسلم رواه الطبراني في الاوسط ورواه ابو
يعلى ورجاله ثقات وعن عبد الله بن الزبير ان رسول الله صلى الله عليه وآله وسلم
قال في حجة الوداع اي بلد احرم قيل مكة قال فاي شهر احرم قيل ذو الحجة
قال فاي يوم احرم قيل يوم النحر يوم الحج الاكبر قال رسول الله صلى الله عليه وآله
قال في حجة الوداع دماءكم واموالكم حرام عليكم الى ان تلقوا ربكم كحرمة
يومكم هذا في شهركم هذا في بلدكم هذا رواه الطبراني في الاوسط والكبير
وفيه قرات بن خنيف وهو ضعيف وعن عباد بن عبد الله بن الزبير قال كان ربيعة
بن امية بن خلف الجمحي وهو الذي كان يصرخ يوم عرفة تحت ناقة رسول الله صلى الله
عليه وآله وسلم وقال له رسول الله صلى الله عليه وآله وسلم اصرخ وكان صيتا ايها
الناس اتدرون اي شهر هذا فصرخ قالوا نعم الشهر الحرام قال فان الله عز وجل
قد حرم عليكم دماءكم واموالكم الى ان تلقوا ربكم كحرمة شهركم هذا ثم قال اصرخ اي بلد هذا
بلد هذا فصرخ فقالوا البلد الحرام قال فان دماءكم واموالكم حرام الى يوم تلقون كحرمة
بلدكم هذا ثم قال اصرخ اي يوم هذا فصرخ قالوا هذا يوم حرام وهذا يوم الحج
الاكبر قال فان الله عز وجل قد حرم عليكم دماءكم واموالكم الى يوم تلقون كحرمة يومكم هذا
رواه الطبراني في الكبير مرسلا كما تراه ورجاله ثقات وعن جبير ان نبي الله صلى الله
عليه وآله وسلم خطب في حجة الوداع فقال ايها الناس اي بلد هذا قالوا بلد
حرام قال فاي شهر هذا قالوا شهر حرام قال فاي يوم هذا قالوا يوم حرام
قال الا ان دماءكم واموالكم واعراضكم عليكم حرام كحرمة يومكم هذا كشهركم هذا
كحرمة بلدكم هذا فليبلغ شاهدكم غائبكم لا ترجعوا بعدي كفارا يضرب

بعضكم رقاب بعض، رواه الطبراني في الكبير من رواية محسن بن حجير ولم اجد
من ترجمه وعن ابي امامة صدي بن عجلان الباهلي قال حجا النبي صلى الله عليه واله
سلم في حجة الوداع على ناقة حتى وقف وسط الناس في يوم عرفة فقال اي يوم
هذا قالوا يوم عرفة اليوم الحرام قال فاي شهر قالوا في الشهر الحرام قال فاي
بلد هذا قالوا البلد الحرام قال فان اموالكم واعراضكم ودماءكم حرام عليكم كحرمة
هذا في شهركم هذا في بلدكم هذا الا كل شيء من امر الجاهلية تحت قدمي موضوع دعوة الادعوتي فاني
مخبئها عند ربي الى يوم القيمة اما بعد فان الانبياء كانوا يقولون فلا عرفن
فاني جالس لكم على باب الحوض، وفي رواية عن ابي امامة انه سمع رسول الله صلى الله
عليه واله وسلم يوم حجة الوداع وهو على ناقته الجدعاء قد ادخل رجليه
في الغرز ووضع احدى يديه على مقدم الرحل والاخرى على مؤخره يتطاول به
من ذلك فقال يا ايها الناس انصتوا فلعلكم لا تروني بعد عامكم هذا وذكر نحوما
تقدم، رواه كله الطبراني في الكبير وفيه بقية بن الوليد وهو ثقة ولكنه مدلس
وبقية رجاله ثقات وعن ابي امامة انه سمع النبي صلى الله عليه واله وسلم
وهو راكب على الجدعاء وخطبه الفضل بن العباس يقول لا مالوا على الله فانه من يال
على الله اكذبه الله، رواه الطبراني في الكبير وفيه علي بن يزيد وهو ضعيف وقد
وثق، البراء بن عازب وزيد بن ارقم قالا سمعنا رسول الله صلى الله عليه
واله وسلم يقول ان دماءكم واموالكم عليكم حرام كحرمة يومكم هذا، رواه الطبراني
في الكبير والاوسط وفيه ابرهيم بن محمد بن ميمون وهو ضعيف وعن ابن عباس
ان رسول الله صلى الله عليه واله وسلم صام يوم عيد في اصحابه عشاء فاصاب سعد
بن ابي وقاص تيسا من نجد فلما وقف رسول الله صلى الله عليه واله وسلم نحره
امر سعد بن ابي وقاص فقام تحت يدي ناقته وكان رجلا صيتا فقال اصرخ
ايدرون اي شهر هذا اصرخ فقال الناس الشهر الحرام فقال اصرخ اتدرون
اي يوم هذا قالوا البلد الحرام قال اصرخ تدرون اي يوم هذا قالوا الحج الاكبر
فقال اصرخ قبل ان رسول الله صلى الله عليه واله وسلم قد حرم عليكم دماءكم واموالكم
كحرمة شهركم هذا وكحرمة بلدكم هذا وكحرمة يومكم هذا، فقضا رسول الله صلى
الله عليه واله وسلم حجه وقال حين وقف بعرفة هذا الموقف وكل عرفة
موقف وقال حين وقف على مزدلفة هذا الموقف وكل مزدلفة موقف، رواه الطبراني

في الكبير



في الكبير ورجاله ثقات وعن فهد بن البحتري بن شعيب بن عمرو الازرق قال خرجت
الى مكة فلما مررت بالضمرية قال لي بعض اخواني هلمن في رجل له صحبة من رسول
الله صلى الله عليه واله وسلم قلت نعم قال صاحب القبة المضروبة في موضع كذا
وكذا فقلت لاصحابي قوموا بنا اليه فانتهينا الى صاحب القبة فسلمنا فرد السلام
فقال من القوم قلنا قوم من اهل البصرة بلغنا ان لك صحبة من رسول الله صلى
الله عليه واله وسلم وقعدت تحت منبره يوم حجة الوداع فصعد المنبر فحمد الله
واثنى عليه ثم قال ان الله يقول يا ايها الناس انا خلقناكم من ذكر وانثى وجعلناكم
شعوبا وقبائل لتعارفوا ان اكرمكم عند الله اتقاكم فليس لعربي على عجمي فضل
ولا لعجمي على عربي فضل ولا لاسود على ابيض فضل ولا لابيض على اسود فضل الا
بالتقوى يا معشر قريش لا تجيئوا الدنيا تحملونها على رقابكم ويجيء الناس بالاخرة
اني لا اغني عنكم من الله شيئا قلنا ما اسمك قال انا العداء بن خالد بن عمرو بن عامر فارس
الصمان في الجاهلية، رواه الطبراني في الكبير باسانيد هذا اضعفها وتقدم له
اسناد صحيح في الخطبة يوم عرفة **قلت** وياتي احاديث من هذا
النحو في الديات والفتن ان شا الله تعالى وعن كعب بن علقمة الاشعري قال
سمعت رسول الله صلى الله عليه واله وسلم يخطب في حجة الوداع في اوسط ايام
التشريق يقول هذا اليوم حرام قالوا بلى يا رسول الله قال فان حرمتكم بينكم كحرمة
ايامكم من المسلم المسلم من سلم المسلمون من لسانه ويده انبئكم من المومن المومن من
امنه المسلمون على انفسهم انبئكم من المهاجر المهاجر من هجر السيات مما حرم الله
عليه والمومن على المومن حرام كحرمة هذا اليوم كحرمة عليه حرام ان ياكله عليه بالغيب
ويغتابه وعرضه عليه حرام ان يخرقه ووجهه عليه حرام ان يلطمه واذاه عليه
حرام ان يوذيه وعليه حرام ان يدفعه دفعا يتعتعه، رواه الطبراني في الكبير
وفيه كرامة بن الحسين ولم اجد من ذكرهما عن كلثوم بن جبر قال كنا عند عبد الله
بن سعيد فركبت يوما الى الحجاج فاتاه رجل يقال له ابو عادية الجهني قال كنا عند
عبد الاعلى قال فرموا اليه فانزلوه فقولوا الان نرجع فخرجنا اليه فقلنا له الان نرجع
فنزل فدخل على عبد الاعلى فاستسقى فاتي بماء في قدح زجاج فاتاه يشرب في الزجاج
ثم اتي بماء في قدح فضة فشرب فقال بايعت النبي صلى الله عليه واله وسلم وانا
ارد على اهلي المال فقال له راشد بن انيف وكان مع عبد الاعلى بيمينك هذا فانتهره

فاشهره عبد الاعلى وقال اقسما له وقال شهدت خطبته يوم العقبة وهو يقول
ان دماءكم واموالكم عليكم حرام كحرمة يومكم هذا في شهركم هذا في بلدكم هذا
الا لا ترجعوا بعدي كفارا يضرب بعضكم رقاب بعض حتى اذا كان يوم احد
بعثني سمعت رجلا وهو يقول الا تقبل هذا فنظرت فاذا هو عمار فلو لما كان
من اصحابه لوطيت بطنه فقلت ان سار ان يلقينيه فلما كان يوم صفين اذا انا
برجل يسير يعود كتيبة رجلا فنظرت الى المدرع فانكشفت عن ركبته فاطعنه
فاذا هو عمار وفي رواية عنه قال كان عمار بن ياسر من جارنا وذكر نحوه وزاد
فقال هو لنا اي بدكفاه فلم ار رجلا انتن صنلا لاحنه عنه انه سمع من النبي صلى
الله عليه واله وسلم ما سمع ثم قتل عمارا رواه بقاما هكذا الطبراني في الكبير
باسنادين رجال احدهما رجال الصحيح وعن سراينت نبهان وكانت ربيبة في
الجاهلية قالت سمعت رسول الله صلى الله عليه واله وسلم يقول في حجة
الوداع هل تدرون اي يوم هذا وهو الذي تدعون يوم الروس قالوا الله ورسوله
اعلم قال هذا اشعر الحرام ثم قال اني لعلي لا القاكم بعد عامي هذا الا ان دماءكم
واموالكم واعراضكم عليكم حرام كحرمة يومكم هذا في شهركم هذا في بلدكم هذا حتى
تلقوا ربكم فسالكم عن اعمالكم فليبلغ الشاهد منكم الغائب فلما قدمنا المدينة
لم يلبث الا قليلا حتى مات صلى الله عليه واله وسلم **قلت**
رواه ابو داود طرف منه رواه البزار والطبراني في الاوسط ورجاله ثقات وعن
حمزة بنت فحافة قالت كنت مع ام سلمة ام المؤمنين في حجة الوداع فسمعت النبي صلى
الله عليه واله وسلم يقول يا امتاه هل بلغتكم فقال نعم يا امه سالته عن اسمه فقالت
فقلت يقول اما بعد فان امته وهو يقول الا ان اعراضكم واموالكم ودماءكم عليكم حرام
كحرمة يومكم هذا في شهركم هذا في بلدكم هذا رواه الطبراني في الكبير وفيه الحسين
بن عارب ولم اجد من ترجمه عن ابي قبيلة ان رسول الله صلى الله عليه واله وسلم
قام في الناس في حجة الوداع فقال لا نبي بعدي ولا امة بعدكم فاعبدوا ربكم واقيموا
خمسكم وصوموا شهركم واطيعوا ولاة امركم ثم ادخلوا جنة ربكم رواه الطبراني في
الكبير وفيه بقية وهو ثقة ولكنه مدلس وبقية رجاله ثقات باب
نسك الحج عن ابي عمر قال كنت جالسا مع النبي صلى الله عليه واله وسلم في
مسجد منا فاتاه رجل من الانصار ورجل من ثقيف فسلما ثم قالا يا رسول الله جئنا

نسالك



نسالك فقال ان شئتما اخبرتكما بما جئتما تسالاني عنه فعلت وان شئتما ان امسك
وتسالاني فعلت فقالا اخبرنا يا رسول الله فقال الثقفي للانصاري سل فقال اخبرني
يا رسول الله فقال جئتني تسالني عن مخرجك من بيتك يوم البيت الحرام وما لك
فيه وعن ركعتيك بعد الطواف وما لك فيهما وعن طوافك بين الصفا والمروة وما
لك فيه وعن وقوفك عشية عرفة وما لك فيه وعن رميك الجمار وما لك فيه
وعن نحرك وما لك فيه وعن حلقك راسك وما لك فيه وعن طوافك بالبيت بعد ذلك
وما لك فيه مع الافاضة فقال والذي بعثك بالحق لعن هذا جئت اسالك
قال فانك اذا خرجت من بيتك يوم البيت الحرام لا تضع ناقتك خفا ولا ترفعه
الا كتب الله لك به حسنة ومحا عنك خطيئة واما رميك الجمار بعد ذلك كعتق
رقبة من بني اسمعيل واما طوافك بين الصفا والمروة بعد ذلك كعتق سبعين
رقبة واما وقوفك عشية عرفة فان الله تبارك وتعالى يهبط الى سماء الدنيا فيباهي
بكم الملائكة يقول عبادي جاءوني شعثا من كل فج عميق يرجون جنتي فلو
كانت ذنوبكم كعدد الرمل او كقطر المطر او كزبد البحر لغفرتها او لعفوتها افيضوا
عبادي مغفورا لكم ولمن شفعتم له واما رميك الجمار فلك بكل حصاة رميتها كبيرة
من الموبقات واما نحرك فمدخور لك عند ربك واما حلاقك راسك فلك بكل
شعرة حلقتها حسنة ومحي عنك بها خطيئة واما طوافك بالبيت بعد ذلك فانك
تطوف ولا ذنب لك ياتي ملك حتى يضع يديه بين كتفيك فيقول اعمل فيما استقبل
قد غفر لك ما مضى رواه البزار والطبراني في الكبير بنحوه الا انه قال في اوله جاء الى
النبي صلى الله عليه واله وسلم رجلان احدهما من الانصار والاخر من ثقيف فقال
الانصاري فقال النبي صلى الله عليه واله وسلم للثقفي يا اخا ثقيف سل عن حاجتك وان
شئت اخبرتك عما جئت به تسال عنه قال قد اردت ان تفعل قال فانت تسالني
عن صلوتك وعن ركوعك وعن سجودك وعن صيامك وتقول ماذا لي فيه قال اي
والذي بعثك بالحق قال فصل اول النهار وآخره ونم وسطه قال فان صليت وسطه
قال اذا قال فاذا قمت الى الصلوة فركعت فضع يديك على ركبتيك وفرج بين
اصابعك ثم ارفع راسك حتى يرجع كل عضو الى مفصله واذا سجدت فامكن جبهتك
من الارض ولا تعقر وهم الليالي البيض ثلاث عشرة واربع عشرة وخمس عشرة ورجال

البزار رجاله ثقات وقال البزار قد روي هذا الحديث من وجوه ولا نعلم له اصل
من هذا الطريق وعن انس بن مالك قال كنت قاعدا مع رسول الله صلى الله عليه وآله
وسلم في مسجد منا فاتاه رجل من الانصار ورجل من ثقيف فسلما عليه ودعا له
ودعا لهما فقالا يا رسول الله جئنا نسالك فقال ان شئتما اخبرتكما بما جئتما تسالاني
عنه فعلت وان شئتما امسكت وتسالاني فعلت فقالا اخبرنا يا رسول الله نزدد
ايمانا او يقينا الشك من اسمعيل قال لا ادري ايهما قال ايمانا او يقينا فقال الانصاري
للثقفي سل رسول الله صلى الله عليه وآله وسلم فقال الثقفي بل انت فسله فاني
اعرف لك حقك فسأله فقال اخبرني يا رسول الله قال جئتني تسالني عن مخرجك
من بيتك تؤم البيت الحرام وما لك فيه وعن طوافك بالبيت وما لك فيه وعن
ركعتيك بعد الطواف وما لك فيهما وعن طوافك بالصفا والمروة وما لك فيه
وعن وقوفك عشية عرفة وما لك فيه وعن رميك الجمار وما لك فيه وعن
نحرك وما لك فيه وعن حلقك راسك وما لك فيه وعن طوافك بالبيت بعد
ذلك يعني طواف الافاضة قال والذي بعثك بالحق عن هذا جئت اسالك
قال اذا خرجت من بيتك تؤم البيت الحرام لا تضع ناقتك خفا ولا ترفع الا
كتب الله لك به حسنة وحط عنك به خطيئة ورفع لك درجة واما ركعتاك
بعد الطواف كعتق رقبة من بني اسمعيل واما طوافك بين الصفا والمروة بعد
ذلك كعتق سبعين رقبة واما وقوفك عشية عرفة فان الله تبارك وتعالى يهبط
الى السماء الدنيا فيباهي بكم الملائكة يقول هؤلاء عبادي جاؤوني شعثا من كل
فج عميق يرجون رحمتي ومغفرتي فلو كانت ذنوبكم كعدد الرمل وكعدد قطر المطر
وكزبد البحر لغفرتها افيضوا عبادي مغفورا لكم ولمن شفعتم له واما رميك
الجمار فان لك بكل حصاة ترميها تكفير كبيرة من الكبائر الموبقات الموجبات واما
نحرك فمدخور لك عند ربك واما حلاقك راسك فلك بكل شعرة حلقتها
حسنة وتمحى عنك بها خطيئة قالوا يا رسول الله فان كانت الذنوب اقل من ذلك
قال اذا يدخر لك في حسناتك واما طوافك بالبيت بعد ذلك يعني الافاضة فانك
تطوف ولا ذنب لك ياتي ملك حتى يضع يديه بين كتفيك ثم يقول اعمل فيما استقبل
فقد غفر لك ما مضى قال الثقفي فاخبرني يا رسول الله قال جئتني تسالني
عن الصلوة قال والذي بعثك بالحق عما جئت اسالك قال اذا اقمت الى الصلوة

فاسبغ



فاسبغ الوضوء فانك اذا تمضمضت انتثرت الذنوب من منخريك واذا غسلت
وجهك انتثرت الذنوب من شعر عينيك واذا غسلت يديك انتثرت
الذنوب من اظفار يديك واذا مسحت راسك انتثرت الذنوب من راسك
واذا غسلت رجليك انتثرت الذنوب من اظفار قدميك ثم اذا قمت الى
الصلوة فاقرا من القران ما شئت ثم اذا ركعت فامكن يديك من ركبتيك وافرج
بين اصابعك حتى تطمئن راكعا ثم اذا سجدت فامكن وجهك من السجود
كله حتى تطمئن ساجدا ولا تسقر تقرا وصل من اول النهار واخره قال اردت يا رسول الله
ان صليت اخر كله فانت اذا انت، رواه البزار وفيه اسمعيل بن رافع وهو ضعيف
وعن عبادة بن الصامت قال صلى بنا رسول الله صلى الله عليه وآله وسلم فتخطا
اليه رجلان من الانصار ورجل من ثقيف فسبق الانصاري الثقفي
فقال رسول الله صلى الله عليه وآله وسلم للثقفي ان الانصاري قد سبقك
بالمسالة فقال الانصاري لعله يا رسول الله ان يكون اعجل مني فتوفي جل
قال فسال الثقفي عن الصلوة فاخبره ثم قال رسول الله صلى الله عليه وآله وسلم للانصاري
ان شئت خبرك بما جئت تسال عنه وان شئت تخبرني فاخبرك بذلك فقال
يا رسول الله تخبرني قال جئت تسالني ما لك من الاجر اذا اممت البيت العتيق
وما لك من الاجر في وقوفك في عرفة وما لك من الاجر في رميك الجمار وما
لك من الاجر في حلق راسك وما لك من الاجر اذا ودعت البيت فقال
الانصاري والذي بعثك بالحق ما جئت اسالك عن غيره قال فان لك من الاجر
اذا اممت البيت العتيق ان لا ترفع قدما ولا تضعها انت ودابتك الا كتبت لك
حسنة ورفعت لك درجة واما وقوفك بعرفة فان الله عز وجل يقول لملائكته
يا ملائكتي ما جا بعبادي قالوا جاؤا يلتمسون رضوانك والجنة فيقول الله عز
وجل فاني اشهدكم وملائكتي اني قد غفرت لهم عدد ايام الدهر وعدد رمل عالج
واما رميك الجمار قال الله تعالى فلا تعلم نفس ما اخفي لهم من قرة اعين جزاء بما كانوا يعملون
واما حلقك راسك فانه ليس من شعرك شعرة تقع في الارض الا كانت لك نورا
يوم القيمة واما البيت اذا ودعت فانك تخرج من ذنوبك كيوم ولدتك امك
رواه الطبراني في الاوسط وفيه محمد بن عبد الرحيم بن سروس ذكره ابن ابي حاتم ولم
يذكر فيه جرحا ولا تعديلا ومن فوقه موثقون وعن ابن عباس قال سمعت رسول الله

صلى الله عليه وآله وسلم يقول لو يعلم أهل الجمع من حلوا لاستبشروا بالفضل
بعد المغفرة رواه الطبراني في الكبير وفي إسناده من لم أعرفه

باب فيمن سلم لحجه من الذنوب عن حسل أحد بني عامر أنه
قال مر النبي صلى الله عليه وآله وسلم في حجته ونحن معه على رجل قد فرغ
من حجه فقال له أسلم لك حجك قال نعم يا رسول الله قال استأنف العمل رواه
الطبراني في الكبير والأوسط وفيه أبو بكر بن أبي سبرة وهو ضعيف جدا

باب المتابعة بين الحج والعمرة عن عامر بن ربيعة قال قال
رسول الله صلى الله عليه وآله وسلم تابعوا بين الحج والعمرة فإن متابعة بينهما
تنفي الفقر والذنوب كما ينفي الكير خبث الحديد رواه أحمد والطبراني في الكبير
وقال فإن متابعة ما بينهما تزيد في العمر والرزق وينفيان الفقر والذنوب
كما ينفي الكير خبث الحديد وفيه عاصم بن عبيد الله وهو ضعيف وعن جابر قال
قال رسول الله صلى الله عليه وآله وسلم تابعوا بين الحج والعمرة فإنهما ينفيان
الفقر والذنوب كما ينفي الكير خبث الحديد رواه البزار ورجاله رجال الصحيح
خلا شريك بن النمر وقد وثقه ابن حبان وهم قالوا العقيلي ووثقه ابن حبان وعن ابن عمر
قال قال رسول الله صلى الله عليه وآله وسلم تابعوا بين الحج والعمرة فإنهما يمحيان
الخطايا كما ينفي الكير خبث الحديد رواه الطبراني في الأوسط وفيه عبد الله بن
محمد بن حجاج بن نصير وثقه ابن حبان وغيره وضعفه النسائي وغيره وعن جابر
قال قال رسول الله صلى الله عليه وآله وسلم أدبوا الحج والعمرة فإنهما ينفيان
الفقر والذنوب كما ينفي الكير خبث الحديد رواه الطبراني في الأوسط وفيه
عبد الله بن محمد بن عقيل وفيه كلام ومع ذلك حديثه حسن وعن ابن عباس
قال قال رسول الله صلى الله عليه وآله وسلم أدبوا الحج والعمرة فإنهما ينفيان
الفقر والذنوب كما ينفي الكير خبث الحديد رواه الطبراني في الأوسط وفيه
علي بن زيد وفيه كلام

باب دخلت العمرة في الحج عن جبير
بن مطعم قال رأيت رسول الله صلى الله عليه وآله وسلم وقف على المروة شخص
وقال دخلت العمرة في الحج إلى يوم القيامة رواه البزار وضعفه والطبراني في
الكبير وزاد وهو يقول

باب العمرة عن عامر بن
ربيعة قال قال رسول الله صلى الله عليه وآله وسلم العمرة إلى العمرة كفارة



لما بينهما من الذنوب والخطايا والحج المبرور ليس له جزاء إلا الجنة رواه أحمد
وفيه عاصم بن عبيد الله وهو ضعيف وعن عبد الله بن عمرو أن النبي صلى الله
عليه وآله وسلم اعتمر ثلاث عمر كل ذلك في ذي القعدة إلا التي مع حجته
رواه أحمد وفيه الحجاج بن أرطاة وفيه كلام وقد وثق وعن ابن عباس أن
رسول الله صلى الله عليه وآله وسلم لما نزل مر الظهران في عمرته بلغ أصحاب
رسول الله صلى الله عليه وآله وسلم أن قريشا تقول ما الناس من العجم فقال
أصحابه لو أنعمنا من ظهرنا فأكلنا من لحمه وحسونا من مرقه أصبحنا غدا حين يدخل
على القوم ونبا حاجبه قال لا تفعلوا ولكن اجمعوا الذي أردتم فجمعوا له وبسطوا
الأزواد فأكلوا حتى تولوا وحثا كل واحد منهم في جرابه ثم أقبل رسول الله صلى
الله عليه وآله وسلم حتى دخل المسجد وقعدت قريش نحو الحجر فاضطبع بردائه
ثم قال لأريا القوم فيكم عيرة فاستلم الركن ثم دخل حتى إذا تغيب بالركن اليماني
مشى إلى الركن الأسود فقالت قريش ما يرضون بالمشي أما إنهم يتفرون تفر الظبي
فتعاذ ذلك ثلاثة أشواط فكانت سنة قال أبو الطفيل فأخبرني ابن عباس
أن النبي صلى الله عليه وآله وسلم فعل ذلك في حجة الوداع رواه أحمد وهو
في الصحيح باختصار ورجال أحمد رجال الصحيح وعن جابر أن النبي صلى
الله عليه وآله وسلم اعتمر ثلاث عمر كلها في ذي القعدة إحداهن في رمضان
الحديبية والأخرى في صلح قريش والأخرى مرجعه من الطائف ومن حنين من
الجعرانة رواه البزار والطبراني في الأوسط ورجاله رجال الصحيح وعن
عمر بن الخطاب قال اعتمر رسول الله صلى الله عليه وآله وسلم ثلاثا قبل حجه في ذي
القعدة رواه الطبراني في الأوسط ورجاله ثقات إلا أن سعيد بن المسيب اختلف
في سماعه من عمر وعن أبي عمران عمر استأذن النبي صلى الله عليه وآله وسلم
في العمرة فأذن له فقال يا أخي أشركنا في صالح دعائك رواه أحمد وفيه عاصم
بن عبيد الله وهو ضعيف وعن البراء قال اعتمر رسول الله صلى الله عليه وآله وسلم
قبل أن يحج رواه أبو يعلى ورجاله ثقات وعن أبي بكر أن النبي صلى الله عليه
وآله وسلم خرج في بعض عمره وخرجت معه حتى إذا قطع التلبية حتى استلم الحجر
رواه البزار وفيه من لم أعرفه

باب العمرة من الجعرانة
عن ابن عباس قال لما قدم رسول الله صلى الله عليه وآله وسلم من الطائف

نزل الجعرانة فقسم بها الغنايم ثم اعتمر منها وذلك ليلتين بقيتا من شوال ، رواه
ابو يعلى من رواية عتبة مولى ابن عباس ولم اعرفه وعن خالد بن عبد العزيز
سلامة ذكر ان النبي صلى الله عليه وآله وسلم نزل عليه بالجعرانة
واحرم وظل عنده واسا عنده خالد ثم ندب النبي صلى الله عليه وآله وسلم
العمرة فاخذ رسول الله صلى الله عليه وآله وسلم ومحرش الى الوادي حتى بلغا
مكانا يقال له اشعاب فقال يا محرش ما هذا المكان الى الكبر وما اكد بخالد وما
بقي له من الوادي لك يا محرش ثم ان النبي صلى الله عليه وآله وسلم ندب
الى العمرة فارسل خالد الى رجل من اصحابه يقال له محرش بن عبد الله والنبي صلى الله
عليه وآله وسلم يومئذ خايف من دخول مكة فسار به طريقا بعد له عن مخاف
من ذلك قد عرفها حتى فضا فسكه واصحابه عنه خالد راجعين واحله محرش بعد
خلعة ، رواه الطبراني في الكبير وفيه من لم اعرفه باب العمرة في رمضان
عن علي بن ابي طالب كرم الله وجهه في الجنة قال قال رسول الله صلى الله عليه
وآله وسلم عمرة في رمضان تعدل حجة ، رواه البزار وفيه حرب بن علي ولم اجد
من ترجمه وبقية رجاله ثقات وعن ابي طلق ان امراته قالت له رد جملي وناقة اعطني
جملك احج عليه قال هو حبيس في سبيل الله فقالت هو في سبيل الله ان احج عليه
قالت فاعطني الناضح على جملك قال لا اوثر على نفسي احدا قالت فاعطني من نفقتك
قال ما عندي فضل عما احج به وادع لكم ولو كان معي لاعطيتك قالت فاذا اغلب ما
فعلت فاقرأ رسول الله صلى الله عليه وآله وسلم اذا لقيته السلام وقل له الذي
قلت لك فلما لقي رسول الله صلى الله عليه وآله وسلم اقرأه منا السلام واخبره
بالذي قالت له فقال رسول الله صلى الله عليه وآله وسلم صدقت ام طلق لو اعطيتها
جملك كان في سبيل الله ولو اعطيتها من نفقتك اخطئها الله لك قلت فما يعدل الحج
حجك قال عمرة في رمضان ، رواه الطبراني في الكبير والبزار باختصار عنه ورجال
الطبراني رجال الصحيح وعن ابن عباس وابن الزبير ان النبي صلى الله عليه وآله وسلم
قال عمرة في رمضان تعدل حجة **قلت** حديث ابن عباس في
الصحيح ، رواه الطبراني في الكبير ورجاله ثقات وعن ابن عباس ان النبي صلى الله
عليه وآله وسلم اعتمر في رمضان ، رواه الطبراني في الكبير وفيه مسلم بن كيسان
الاعور وهو ضعيف لاختلاطه وعن انس بن مالك انه سمع رسول الله صلى الله عليه

وآله وسلم



وآله وسلم يقول عمرة في رمضان تعدل حجة معي ، رواه الطبراني في الكبير وفيه هلال
مولى انس وهو ضعيف وعن عروة البارقي قال قال رسول الله صلى الله عليه
وآله وسلم عمرة في رمضان تعدل حجة ، رواه الطبراني في الكبير وفيه جابر
الجعفي وفيه كلام كثير وقد وثقه شعبة والثوري باب
ان نحر المعتمر الهدي عن ابن عباس ان رسول الله صلى الله عليه وآله وسلم
قال عرفة هذا الملتحد كل فجاج مكة وطرقها منحر ، رواه الطبراني في الاوسط
والصغير وفيه عبد الله بن عمر العمري وفيه كلام وقد وثق باب في
المراة تحيض قبل قضائها عن جابر قال قال رسول الله صلى الله عليه وآله وسلم
امران وليسا بامرين المراة تحج مع القوم فتحيض قبل ان تطوف بالبيت طواف
الزيارة وليس لاصحابها ان ينفروا حتى يستامروها والرجل يبيع الجارية فيصيب
عليها ليس له ان يرجع حتى يستامر اهل الجارية ، رواه البزار وقال لا نعلمه بهذا
اللفظ من وجه احسن من هذا باب طواف الوداع عن ابن عمر قال
سمعت عمر بن الخطاب يقول لمنادي ايها الناس ان النفر غدا فلا ينفرن احد حتى
يطوف بالبيت فان اخر النسك الطواف بالبيت ، رواه ابو يعلى وفيه ابن اسحق
وهو ثقة ولكنه مدلس وبقية رجاله رجال الصحيح باب في المراة
تحيض قبل الوداع عن ابي هريرة ان النبي صلى الله عليه وآله وسلم اخبر ان صفية
حاضت قال لها اراها احابستنا قالوا انها قد افاضت يوم النحر قال فلتنفر ، رواه
البزار وفيه محمد بن عمرو وفيه كلام وقد وثق ورجاله رجال الصحيح وعن عايشة
وام سلمة قالتا حاضت صفية بنت حيي قبل النفر فدخل عليها رسول الله صلى
الله عليه وآله وسلم وهي تبكي فقال لجابستنا هي هل كنت افضت يوم النحر قالت
نعم قال فانفري **قلت** حديث عايشة في الصحيح ، رواه
الطبراني في الكبير ورجاله رجال الصحيح وعن انس ان ام سليم حاضت بعد
ما افاضت فامرها رسول الله صلى الله عليه وآله وسلم ان تنفر ، رواه الطبراني
في الاوسط ورجاله رجال الصحيح باب المنزل بعد النفر
عن عمر بن الخطاب قال من السنة النزول بالابطح عشية النفر ، رواه الطبراني في
الاوسط واسناده حسن باب فيمن مات وعليه حج عن انس بن مالك
قال جاء رجل الى النبي صلى الله عليه وآله وسلم ارايت لو كان على ابيك دين

سقط منه

الكنت تقضيه عنه قال نعم قال فانه دين عليه فاقضه ٭ رواه البزار والطبراني في
الاوسط والكبير واسناده حسن وعن عقبة بن عامر ان امراة جاءت الى النبي
صلى الله عليه وآله وسلم فقالت يا رسول الله اجج عن امي وقد ماتت قال ارايت
لو كان على امك دين فقضيتيه اليس كان مقبولا منك قالت بلى فامرها ان
تحج عنها وجاءت امراة فقالت اجج بابني وهو مرضع او صغير قال نعم ٭ رواه الطبراني
في الاوسط والكبير وفيه سويد ابو حاتم وثقه ابو زرعة وابن معين في رواية
وضعفه النسائي وابن معين في رواية وعن زيد بن ارقم قال قال رسول الله
صلى الله عليه وآله وسلم من حج عن ابيه او عن امه اجزا ذلك عنه وعنهما ٭
رواه الطبراني في الكبير وفيه راو لم يسم وعن ابي هريرة قال قال رسول الله
صلى الله عليه وآله وسلم من حج عن ميت فللذي حج عنه مثل اجره ومن فطر
صائما فله مثل اجره ومن دعا الى خير فله مثل اجر فاعله ٭ رواه الطبراني في
الاوسط وفيه علي بن يزيد بن ابي ام ولم اجد من ترجمه وبقية رجاله ثقات ٭

الحج عن العاجز

باب الحج عن العاجز عن سوء قالت جا رجل الى رسول الله صلى الله
عليه وآله وسلم فقال ان ابي شيخ كبير لا يستطيع قال ارايت لو كان على ابيك
دين فقضيت عنه قبل منك قال نعم قال فالله ارحم ج عن ابيك ٭ رواه احمد والطبراني
في الكبير ورجاله ثقات باب من حج عن غيره قبل ان يحج عن عائشة ان
النبي صلى الله عليه وآله وسلم سمع رجلا يلبي عن شبرمة قال وما شبرمة قال فذكر انه
قال احججت عن نفسك قال لا قال فاحج عن نفسك ثم احج عن شبرمة ٭ رواه ابو يعلى
وفيه ابن ابي ليلى وفيه كلام وعن جابر قال سمع النبي صلى الله عليه وآله وسلم
رجلا يقول لبيك عن شبرمة فقال احججت عن نفسك قال لا قال فحج عن نفسك
ثم حج عن شبرمة ٭ رواه الطبراني في الاوسط وفيه تميم بن عبيد وهو ضعيف
حج الصبي عن انس بن مالك قال بينا النبي صلى الله عليه وآله وسلم
يسير اذ اقبلت امراة معها ابن لها فقالت يا رسول الله الهذا حج قال نعم ولك اجر
قالت فما ثوابه اذا وقف بعرفة قال تكتب لوالديه بعدد كل من وقف بالموقف عدد
شعر رؤوسهم حسنات ٭ رواه الطبراني في الاوسط وفيه خالد بن اسمعيل المخزومي
وهو متهم بالكذب باب ما جا في حكمه وفضلها عن ابن عباس قال لما اخرج
رسول الله صلى الله عليه وآله وسلم من مكة قال اما والله لاخرج منك واني





لاعلم انك احب بلاد الله الي واكرمه على الله ولولا ان اهلك اخرجوني ما خرجت
يا بني عبد مناف انكم ولاة هذا الامر من بعدي فلا تمنعوا طائفا بيت الله بقاعه
شيا من ليل او نهار ولو ان ثقيفا فرس لاخبرتها ما لها عند الله اللهم انك اذقت
اولهم وبالا فاذق اخرهم نوالا ٭ رواه ابو يعلى ورجاله ثقات باب
حرمة مكة والنهي عن غزوها واستحلالها عن ابن عمر ان النبي صلى الله عليه
وآله وسلم قال ان الله حرم حرمه الى يوم القيمة لا تعضد شجرة ولا تحتش حشيشة
ولا ترفع لقطة الا لمنشد ٭ رواه الطبراني في الاوسط وفيه عيسى بن ابي
عيسى الخياط وهو ضعيف وعن ابن عمر قال سمعت رسول الله صلى الله عليه
وآله وسلم يقول احلت لي حكة ساعة من نهار ولا تحل لاحد بعدي وهي حرام
بحرمة الله الى يوم القيمة لا يعضد شجرها ولا يحتش حشيشها ولا يصطاد صيدها ولا
يلتقط لقطتها الا لمنشدها قالوا الا الاذخر فانه لقينهم ولبيوتنا فقال
الا الاذخر ٭ رواه الطبراني في الكبير وفيه محمد بن القاسم الاسدي وهو ضعيف
وعن ابن عباس عن النبي صلى الله عليه وآله وسلم قال ان الله حرم هذا
البيت يوم خلق السموات والارض وصاغه حتى صاغ الشمس والقمر وما حاله
من السما حرام وانه لم يحل لاحد بعدي وانما احل لي ساعة من نهار ونحاه
كما كان فقيل لهذا خالد بن الوليد قتل فقال قم يا فلان فاقتل خالد بن الوليد
فقتل ثم رفع يده من القتل فاتاه الرجل فقال ان النبي صلى الله عليه وآله وسلم
يقول اقتل من قدرت عليه فقتل سبعين انسانا فاتى النبي صلى الله عليه
وآله وسلم فذكر ذلك له فارسل الى خالد فقال الم انهك عن القتل قال اني
فلان فامرني ان اقتل من قدرت عليه فارسل اليه فقال الم امرك ان
لا تقتل احدا فقال اردت امرا واراد الله امرا فكان امر الله فوق امرك فما
استطعت الا الذي كان فسكت نبي الله صلى الله عليه وآله وسلم فارد
عليه شيا **قلت** لابن عباس حديث في الصحيح غير هذا
رواه الطبراني في الكبير والاوسط وفيه عطاء بن السائب وقد اختلط وعن
مطيع بن الاسود وكان اسمه العاصي فسماه النبي صلى الله عليه وآله وسلم
مطيعا قال سمعت رسول الله صلى الله عليه وآله وسلم حين امر بقتل هؤلا
الرهط يقول لا تغزوا مكة بعد هذا العام ابدا ٭ رواه احمد ورجاله

ثقات عن عبد الله بن حبشي قال قال رسول الله صلى الله عليه وسلم من قطع
سدرة صوب الله رأسه في النار يعني من سدر الحرم **قلت** رواه ابو داود خلا قوله من سدر الحرم ورواه الطبراني في الاوسط ورجاله
ثقات **قلت** وتاتي في باب من قطع السدر في البيع
وعن عبد الله بن عمرو قال اشهد لسمعت رسول الله صلى الله عليه وآله وسلم
يقول بحسبها ويحل به رجل من قريش لو وزنت ذنوبه بذنوب الثقلين لوزنتها
رواه احمد ورجاله رجال الصحيح وعن عبد الله بن عمرو ان رسول الله صلى
الله عليه وآله وسلم كان يلحد رجل بمكة يقال له عبد الله عليه نصف عذاب
العالم رواه البزار وفيه محمد بن كثير الصنعاني وثقه صالح بن محمد وابن سعد
وابن حبان وضعفه احمد وعن سعد بن ابي عمرو قال اتى عبد الله بن عمرو عبد الله
بن الزبير وهو جالس في الحجر فقال ابن الزبير اياك والالحاد في حرم الله فاني اشهد
اني لسمعت رسول الله صلى الله عليه وآله وسلم يقول بحسبها ويحل به رجل من
قريش لو وزنت ذنوبه بذنوب الثقلين لوزنتها قال فانظر ابن عمرو لا تكون هو
يا ابن عمرو فانك قد قرأت الكتب وصحبت رسول الله صلى الله عليه وآله وسلم
قال فاني اشهد ان هذا وجهي الى الشام مجاهدا رواه احمد ورجاله رجال
الصحيح وعن سعيد بن عمرو قال اتى عبد الله بن عمرو رحمه الله ابن الزبير رحمه الله
فقال اياك والالحاد في حرم الله تبارك وتعالى فاني سمعت رسول الله صلى الله عليه
وآله وسلم يقول انه سيلحد فيه رجل من قريش لو وزنت ذنوبه بذنوب الثقلين
لرجحت فانظر لا تكونه رواه احمد ورجاله ثقات وعن ابي ابزى عن عثمان بن عفان
قال قال عبد الله بن الزبير حين حضرني عندي بخبايب قد اعدتها لك فهل لك
ان تحول بها الى مكة فيأتيك من اراد ان يأتيك قال لا اني سمعت رسول الله
صلى الله عليه وآله وسلم يقول يلحد بمكة كبش من قريش اسمه عبد الله عليه
مثل نصف اوزار الناس رواه احمد ورجاله ثقات ورواه البزار ايضا
**قلت** وتاتي نحو هذه الاحاديث في الفتن ان شاء الله تعالى
وعن عائشة زوج النبي صلى الله عليه وآله وسلم قالت لقد رأيت فايد
الفيل وسائسه اعميين يستطعمان بمكة رواه البزار ورجاله ثقات
**باب** لا يعبد الشيطان بمكة عن ابي هريرة عن النبي صلى الله

عليه وآله وسلم



عليه وآله وسلم قال ان الشيطان قد ايس ان يعبد بارضكم هذه ولكن قد رضي بما تحقرون
رواه احمد **قلت** وتاتي احاديث في فضل جزيرة العرب وغيرها
من المناقب ان شاء الله تعالى **باب** في امر مكة من الاذان والحجابة
وغيره لدعوة ابي محذورة قال جعل رسول الله صلى الله عليه وآله وسلم الاذان
لنا والولاية والسقاية لبني هاشم والحجابة لبني عبد الدار رواه احمد والطبراني في
الاوسط والكبير وفيه هذيل بن بلال الاشعري وثقه احمد وغيره وضعفه النسائي
وغيره وعن ابن عباس قال قال رسول الله صلى الله عليه وآله وسلم خذوا مفتاحي
طلحة خالدا تالدا لا ينزعها منكم الا ظالم يعني حجابة الكعبة رواه الطبراني
في الاوسط والكبير وفيه عبد الله بن المؤمل وثقه ابن حبان وقال يخطئ ووثقه ابن معين
في رواية وضعفه جماعة وعن ابي الطفيل قال خاصم علي العباس في السقاية فشهد طلحة
بن عبيد الله وعامر بن مخرمة بن نوفل وازهر بن عبد عوف ان النبي صلى الله عليه وآله
وسلم دفعها الى العباس يوم الفتح رواه الطبراني في الاوسط وفيه الواقدي وفيه
كلام كثير وقد وثق وعن عبد الله بن زبير قال قال علي للعباس قبل النبي يعطيك
الخراط فسأله العباس فقال له النبي صلى الله عليه وآله وسلم اعطيكم ما هو خير له
من ذلك ما تزرأوكم ولا تزرأونها فاعطاهم السقاية رواه ابو يعلى وهو مرسل
وعبد الله بن زبير لم يدرك القصة ورواه البزار وعن عبد الله بن ابي زبير عن ابيه
عن علي قال قلت للعباس سل رسول الله صلى الله عليه وآله وسلم لنا الحجابة فسأله
فقال اعطيكم السقاية تزرأوكم ولا تزرأونها وقلت للعباس سل رسول الله صلى الله
عليه وآله وسلم يستعملك على الصدقات فقال ما كنت لاستعملك على غسالة ذنوب
الناس ورجاله ثقات **باب** في زمزم عن ابي ذر قال قال
رسول الله صلى الله عليه وآله وسلم زمزم طعام طعم وشفاء سقم **قلت** في
الصحيح منه طعام طعم رواه البزار والطبراني في الصغير ورجال البزار رجال
الصحيح وعن ابن عباس قال قال رسول الله صلى الله عليه وآله وسلم خير ما
على وجه الارض ماء زمزم فيه طعام الطعم وشفاء السقم وشر ما على وجه الارض
ماء وادي برهوت بنفيه حضرموت يجيء الجراد من الهوام يصبح بدفق يمسي
لا بلال فيها رواه الطبراني في الكبير ورجاله ثقات وصححه ابن حبان وعن
ابي الطفيل عن ابن عباس قال سمعته يقول كنا نسميها شباعة يعني زمزم

لكنا نجد نعم العون على العيال، رواه الطبراني في الكبير ورجاله ثقات وعن ابي هريرة
قال قال رسول الله صلى الله عليه وآله وسلم ابن السبيل اول شارب يعني من زمزم
رواه الطبراني في الاوسط وفيه ... وهو رجاله ثقات وعن السائب انه كان يقول
اشربوا من سقاية العباس فانه من السنة، رواه الطبراني في الكبير وفيه راو لم يسم
وبقية رجاله ثقات وعن ابن عباس ان النبي صلى الله عليه وآله وسلم استسقى
سهيل بن عمرو من ماء زمزم، رواه الطبراني في الكبير والاوسط وفيه عبد الله بن
المؤمل المخزومي وثقه ابن سعد وابن حبان وقال عطاء يضعفه جماعة وعن حبيب
بن ابي ثابت قال سالت عطاء احمل ماء زمزم فقال قد حمله رسول الله صلى الله عليه
وآله وسلم وحمله الحسن وحمله الحسين رضي الله عنهما، رواه الطبراني في الكبير وفيه
من لم اعرفه وعن ابي الطفيل قال رايت النبي صلى الله عليه وآله وسلم جاء
الى زمزم فقال انزعوا اسقوا فلولا اني اخاف ان تغلبوا عليها لنزعت، رواه البزار
وفيه محمد بن مسرور السعاف بصري روى عنه ابو داود الطيالسي وعبد الصمد بن عبد الوارث
وغيرهما ويقال له الزمام ذكره ابن ماكولا عن خط الصوري في مسرور بكسر الميم
وفتح الزاي وتخفيفها وثقه ابو معين وابو حاتم وعن عثمان بن عفان ان النبي
صلى الله عليه وآله وسلم اتى زمزم فقال انزعوا ولولا ان تغلبوا عليها لنزعت، رواه
البزار وفيه سعيد بن عبد الملك بن واقد قال ابو حاتم يتكلمون فيه قال ورايت فيما حدث
احاديث مناكير وعن ابن عباس قال كان ابو طالب يعالج زمزم فكان النبي صلى الله
عليه وآله وسلم يقتل الحجارة وهو غلام، رواه البزار وفيه النضر ابو عمر وهو متروك

باب مقام الخليل عليه السلام

عن ابن عباس ان النبي صلى الله عليه
وآله وسلم خطب وظهره الى الملتزم، رواه احمد والطبراني في الكبير وفيه عبد الله بن
المؤمل وفيه كلام وقد وثق

باب الدعاء عند البيت

عن ابن عباس قال
دعا النبي صلى الله عليه وآله وسلم فقال اللهم بارك لنا في صاعنا ومدنا وبارك
لنا في مكتنا، رواه الطبراني في الكبير في حديث طويل ياتي في فضل المدينة
ان شاء الله وفيه اسحق بن عبد الله بن كيسان وهو ضعيف

باب ما جاء في الكعبة

عن معاذ بن جبل قال قال رسول الله صلى الله عليه وآله وسلم
لما اهبط الله آدم الى الارض بكا على الخطيئة مائة خريف ثم نظر الى سعة الارض
فقال اي رب اما الارض خلق عامر يسكنها غيري فاوحى الله اليه ان بلادها ستر فع





بيوت يذكر فيها اسمي وسابوك منها بيتا اختصه بكرامتي واحله عظمتي واسميه بيتي
ارتفقه بعظمتي ولست اسكنه وليس ينبغي لي ان اسكن البيوت ولا تسعني ولكن
على عرشي وكرسي عظمتي وليس ينبغي لشيء مما خلقت ان يخرج من قبضتي ولا من قدرتي
وتعمره يا آدم ما كنت حيا ثم تعمره القرون من بعدك امة بعد امة قرن بعد قرن
حتى ينتهي الى ولد من اولادك فقال له ابرهيم اجعله من عمارة وسكانه، رواه الطبراني
في الاوسط وفيه اسمعيل بن عمر البجلي واسمعيل بن عياش وكلاهما فيه كلام وقد وثقا
وبقية رجاله ثقات وعن عبد الله بن عمر قال لما اهبط الله آدم من الجنة قال اني مهبط
معك بيتا او منزلا يطاف حوله كما يطاف حول عرشي ويصلى عنده كما يصلى حول عرشي فلما
كان زمن الطوفان رفع وكان الانبياء يحجونه ولا يعلمون مكانه فبوأه لابراهيم
بناه من خمسة اجبل حراء وثبير ولبنان وجبل الطور وجبل آخر فقطعوا منه ما
استطعتم، رواه الطبراني موقوفا ورجاله رجال الصحيح وعن عبد الله بن عمرو
قال لما اهبط الله آدم عليه السلام بارض الهند وبه غرس من غرس الجنة فغرس بها وكان
راسه في السماء ورجلاه في الارض وكان يسمع كلام الملائكة فكان ذلك يهون عليه
وجدته فعمر عمرا فتطاطا الى سبعين ذراعا فانزل الله عز وجل اني منزل عليك
بيتا يطاف حوله كما يطاف حول عرشي الملائكة ويصلى حوله كما يصلى الملائكة حول
عرشي فاقبل نحو البيت فكان موضع كل قدم قرية وما بين قدميه مفازة حتى قدم مكة فدخل
من باب الصفا وطاف بالبيت وصلى عنده ثم خرج الى الشام فمات بها، رواه الطبراني
في الكبير وفيه العباس بن فهم وهو متروك وعن عبد الله بن عمرو بن العاص قال
وضع البيت قبل الارض بالفي سنة فكان البيت زبدة بيضاء حتى كان العرش على الماء
وكانت الارض تحته كانها خشفة فدحيت منه، رواه الطبراني في الكبير ورجاله
رجال الصحيح وعن عبد الله بن عمرو قال وضع الحرم قبل الارض بالفي عام ودحيت
الارض من تحته قال مجاهد قوله فاجعل افئدة من الناس تهوي اليهم قال لو قال
افئدة الناس لازدحمت عليه فارس والروم، رواه الطبراني في الكبير ورجاله
رجال الصحيح وعن ابي الطفيل قال كانت الكعبة في الجاهلية مبنية بالرضم وكانت
قدر ما يصعدها العواتق وكانت غير مسقوفة انما توضع ثيابها عليها ثم تسدل سدلا
عليها وكان الركن الاسود موضوع على سورها باديا وكانت ذات ركنين كهيئة
الحلقة فاقبلت سفينة من ارض الروم حتى اذا كانوا قريبا من جدة تكسرت السفينة

فخرجت قريش ليأخذوا الخشب فوجدوا رومياً عندها فأخذوا الخشب أعطاهم إياها
وكانت السفينة تريد الحبشة وكان الرومي الذي في السفينة نجاراً فقدموا
وقدموا بالرومي حتى إذا كانوا قريباً من جدة فقالت قريش نبني بهذا الخشب الذي
كان في السفينة بيت ربنا فلما أرادوا هدمه أذاهم بحيه على سور البيت مثل قطعة
الكابر سوداء الظهر بيضاء البطن فجعلت كلما دنا أحد إلى البيت ليهدمه أو يأخذ من
حجارته سعت إليه فأعجفت قريش عند المقام فتجوا إلى الله عز وجل فقالوا
ربنا لم نرد إلا تشريف بيتك وترميمه فإن كنت ترضى بذلك وإلا فما بدا لك
فأقبل فسمعوا خواراً في السماء فإذا هم بطائر أسود الظهر أبيض البطن والرجلين أعظم
من النسر فمر بمخالبه في رأس الحية حتى انطلق بها بحر ذنبها أعظم من كذا وكذا ساقطاً
فانطلق نحو أجياد فهدمتها قريش وجعلوا يبنونها بحجارة الوادي يحملها قريش على
رقابها فرفعوها في السماء عشرين ذراعاً فبينا النبي صلى الله عليه وآله وسلم يحمل حجارة
من أجياد وعليه نمرة فضاقت عليه النمرة فذهب يضع النمرة على عاتقه فبدت عورته
من صغر النمرة فنودي يا محمد خمر عورتك فلم ير عرياناً بعد ذلك وكان بين بناء الكعبة
وبين ما أنزل عليه خمس سنين وبين خروجه وبين بنائها خمس عشرة سنة رواه
الطبراني في الكبير بطوله ورواه أحمد طرفاً منه ورجاله رجال الصحيح وفي رواية
رومي يقال له بلعوم قال فنودي يا محمد استر عورتك وذلك أول ما نودي والله أعلم
قال أبو الطفيل فاستقرضت قريش بعض الخشب وعن العباس بن عبد المطلب قال كنا
ننقل الحجارة إلى البيت حين كانت قريش تبني البيت فانفردت قريش رجلان رجلان
ينقلان الحجارة وكانت النساء ينقلن النقل فكنت أنا ورسول الله صلى الله عليه وآله
وسلم ننقل الحجارة على رقابنا وأزرنا تحت الحجارة فإذا غشينا الناس انتزرنا فبينا
أنا أمشي ومحمد صلى الله عليه وآله وسلم أمامي ليس عليه إزار خر محمد صلى الله عليه وآله وسلم
فانقطع فالتفت محمد فجثى أسعافاً فإذا هو ينظر إلى السماء فقلت ما شأنك فقام
وأخذ إزاره وقال نهيت أن أمشي عرياناً قال فكنت كتمتها الناس مخافة أن يقولوا
مجنون حتى أظهر الله نبوته رواه الطبراني في الكبير والبزار نحوه وفيه قيس بن الربيع
وثقه شعبة والثوري والطيالسي وضعفه جماعة وعن مرثد بن سرجيل الأخضر ذلك
قال دخل عبد الله بن الزبير على عائشة ناساً من خيار قريش وكبرائهم فأخبرتهم أن
رسول الله صلى الله عليه وآله وسلم قال لولا حداثة عهد قومك بالشرك لبنيت البيت

على قواعد



على قواعد إبراهيم وإسمعيل صلوات الله عليهما هل تدرون لم قصر بها عن قواعد إبراهيم
وإسمعيل قلت لا قال قصرت عليهم النفقة قال وكانت الكعبة رتقاً وهدمت من حرق
أهل الشام فهدمتها وأنا يومئذ بمكة فكشف عن رض في الحجر يأخذ بعضه بعض
فتركه مكشوفاً فأمرت أيام ليشهد عليه قال فرأيت ربضة ذلك كخلف الإبل خمس
حجارات وجه حجر وجه حجر ووجه حجر ووجه حجر إن قال فرأيت الرجل يدخل
لقبته فيهدمها من ناحية الركن وهو الركن الآخر قال ثم بناه على ذلك الرض
ووسع فيه بابين لاصقين بالأرض شرقياً وغربياً فلما قتل ابن الزبير هدم الحجاج
من حجر الحجر ثم أعاده على ما كان عليه فكتب إليه عبد الملك وددت أني تركت ابن الزبير
وما عمل قال مرثد وسمعت ابن عباس يقول لو وليت منه ما ولي ابن الزبير أدخلت
الحجر كله في البيت فلم يطاف به أن لم يكن من البيت رواه الطبراني في الكبير ومرثد
هذا ذكره ابن أبي حاتم ولم يذكر فيه جرحاً وبقية رجاله ثقات وعن عروة قال
لما احترقت الكعبة تثلمت فقال ابن الزبير لو مسكن أحدكم كان كهذا ما رضي حتى يغيره
وقد سبق رأي بعضها وبناءها وشاور الناس في ذلك فقال ابن عباس دعها على ما
تركها رسول الله صلى الله عليه وآله وسلم قال إيمانك الخلو في النفقة فإنا أشفق عليها
من ما بني قال ثم سب بعضها قال وهرب الناس من مكة وارتقا في الكعبة ومعه مولاه
حبشي أسود فجعل يهدم وأعانهما الناس فما رحلت الشمس حتى ألزقوها بالأرض
ثم سأل من حملت حجارتها في الجاهلية فوصف له فأمر بحملها من ذلك الجبل
حتى حمل من ذلك ما بين يديه ثم قال أشهد لسمعت عائشة تقول قال رسول الله صلى الله
عليه وآله وسلم يا عائشة لولا أن قومك عهدهم بالجاهلية حديث لنقضت
الكعبة وألزقتها بالأرض فإن قومك إنما رفعوا بناءها لئلا يدخلها إلا من شاؤا وكانت
لها باب غربي وذكر آخر مما لا أحفظه يدخل من هذا ويخرج من هذا ولألحقتها بأساس
إبراهيم فإن قومك استقصروا في بنائها وتركوا منها في الحجر قال ثم حفر الأساس حتى
وقع على أساس إبراهيم عليه السلام قال فكان بين خط العمد ما جانب من جوانبها وبين
جوانبها جميعاً ثم بناها على ما زادت في الحجر فرفعها وكان طولها يوم هدمها ثمانية عشر
ذراعاً فلما زادوا فيها اقتصرت فقال ابن الزبير لو رددت فيها تسعة أذرع وضع فيها ثلاث
وعليه فلما ولي عبد الملك قتل ابن الزبير كتب إلى الحجاج فأمره الذي زاد ابن الزبير
ويكشفها على ما كانت عليه ويطرح عليها الزيادة التي زادها ابن الزبير من الحجر ففعل

شبكة الألوكة
www.alukah.net

ذلك وبناه الذي فيه اليوم بنا ابن الزبير الا ما غير الحجاج من ناحية الحجر وكسره
الذي كبسه الحجاج ، رواه الطبراني في الكبير ورجاله ثقات وعن عكرمة قال مر
ابن الزبير وابن عباس في المسجد واهل الشام يرمونه من فوق ابي قبيس بالمنجنيق
بالحجارة فارسل الله عليهم صاعقة فاحرقت منجنيقهم واحرقت تحته
اربعين رجلا قال فبينما هم قال ناس من بني اميه لا يهولنكم فانها ارض مواعيد
فارسل الله عليهم اخرى فاحرقت منجنيقهم واحرقت تحته اربعين رجلا قال فبينما
هم كذلك اتاه موت يزيد بن معوية فتفرق اهل الشام **قلت**
فذكر الحديث بنحو ما ياتي في كتاب الفتن ان شاء الله تعالى ، رواه الطبراني في
الكبير وفيه هلال بن حباب وهو ثقة وفيه كلام وعن مجاهد عن مولاه انه حدثه
انه كان فيمن يبني الكعبة في الجاهلية قال ولي حجرا تحته يبدي اعبده من
دون الله تعالى واهي بالليل الحائر الذي انفسه على نفسي فاصبه عليه فيجي
الكلب فيلحسه ثم يشعر فينا حتى بلغنا موضع الحجر وما يرى الحجر احد فاذا هو
وسط حجارة مثل راس الرجل يكاد يرى انا منه وجه الرجل فقال بطن من قريش
نحن نضعه وقال اخرون نحن نضعه قال اجعلوا بينكم حكما قال واول رجل
يطلع من الفج فهو النبي صلى الله عليه وآله وسلم فقالوا النبي الامين فقالوا له
فوضعه في ثوب ثم دعا بطونهم فاخذوا بنواحيه معه فوضعه صلى الله عليه وآله
وسلم ، رواه احمد وفيه هلال بن حباب وهو ثقة وفيه كلام وبقية رجاله رجال
رجال الصحيح باب في حرمتها عن ابن عباس قال نظر رسول
الله صلى الله عليه وآله وسلم الى الكعبة فقال لا اله الا الله ما اطيبك واطيب
ريحك واعظم حرمتك والمؤمن اعظم حرمة منك ان الله جعلك حراما وحرم من
المؤمن ماله ودمه وعرضه وان يظن به ظن سوء ، رواه الطبراني في الكبير وفيه
الحسن بن ابي جعفر وهو ضعيف وقد وثق وعن حويطب بن عبد العزى قال كنا
جلوسا بفناء الكعبة في الجاهلية فاتت امراة البيت تعوذ به من زوجها فمد يده
اليها فبيت فلقد رايت في الاسلام وانه لاشل ، رواه الطبراني في الكبير وفيه
ليث بن ابي سليم وهو ثقة ولكنه مدلس باب في مفتاح
الكعبة عن جبير بن مطعم سمع النبي صلى الله عليه وآله وسلم يقول لعثمان
بن طلحة حين دفع اليه مفتاح الكعبة قاسم بن عتبة قال فلذلك نعت المفتاح

رواه الط



رواه الطبراني في الكبير ورجاله ثقات وقد تقدم امر حجابة البيت والسقاية
باب فيما ينزل على الكعبة والمسجد من الرحمة عن ابن عباس قال قال
رسول الله صلى الله عليه وآله وسلم ان الله ينزل في كل يوم وليلة عشرين
ومائة رحمة ينزل على هذا البيت ستون للطائفين واربعون للمصلين وعشرون
للناظرين ، رواه الطبراني في الكبير والاوسط الا انه قال ينزل على هذا المسجد
سجد مكة وفيه يوسف بن السفر وهو متروك وفي رواية واربعون للعاكفين
بدل المصلين باب دخول الكعبة عن ابن عباس قال قال رسول
الله صلى الله عليه وآله وسلم من دخل البيت دخل في حسنة وخرج من سيئة
مغفورا له ، رواه الطبراني في الكبير والبزار نحوه وفيه عبد الله بن المؤمل
وثقه ابن سعد وغيره وفيه ضعف وعن ابن عباس ان النبي صلى الله عليه وآله
وسلم لم يدخل البيت عام الفتح ودخل في الحج فلما نزل صلى اربع ركعات وركعتين
بين الحجر والباب مستقبل البيت وقال هذه القبلة **قلت**
الحديث في الصحيح غير هذا ، رواه الطبراني في الكبير وفيه جابر الجعفي وهو
ضعيف وقد وثق وعن ابن عمر ان النبي صلى الله عليه وآله وسلم دخل البيت ومعه
الفضل وقام بلال على الباب **قلت** الحديث في الصحيح ، رواه
الطبراني في الكبير واسناده حسن وعن عائشة انها قالت يا رسول الله كل اهلك
قد دخل البيت غيري فقال ادعي لي شيبة فيفتح لك الباب فارسلت اليه فقال
شيبة ما استطعنا ففتحنا في جاهلية ولا اسلام بليل فقال النبي صلى الله عليه وآله
وسلم صدق ولكن قومك استقصروا عن بناء البيت حين بنوه ، رواه احمد والطبراني
في الاوسط ابسط منه وفيه عطاء بن السائب وهو ثقة ولكنه اختلط باب
الصلاة في الكعبة عن ابن عباس قال حدثني الفضل بن عباس وكان معه حين
ظنها ان رسول الله صلى الله عليه وآله وسلم لم يصل في الكعبة ولكنه لما دخلها
دفع ساجدا بين العمودين ثم جلس يدعو ، رواه احمد ورجاله ثقات وعن ابن عباس
ان الفضل بن عباس اخبره انه دخل مع النبي صلى الله عليه وآله وسلم وان النبي صلى
الله عليه وآله وسلم لم يصل في الكعبة ولكنه لما خرج فنزل ركع ركعتين عند
باب البيت ، رواه احمد ورواه الطبراني بمعناه في الكبير ورجال احمد رجال
الصحيح وعن الفضل بن عباس قام في الكعبة فسبح وكبر ودعا واستغفر ولم يركع

ولم يسجد، رواه احمد والطبراني في الكبير بنحوه ورجاله رجال الصحيح وعن ابن
عباس انه كان يقول من احب ان اصلي في الكعبة من صلى فيها ترك شيا خلفه ولكن
حدثني اخي ان النبي صلى الله عليه وآله وسلم حين دخلها خر بين العمودين ساجدا
ثم قعد فدعا ولم يصل، رواه الطبراني في الكبير وفيه ابن اسحق وهو ثقة ولكنه
مدلس باب ما جاء في الصلوة في الكعبة عن ابن عباس قال دخل
النبي صلى الله عليه وآله وسلم الكعبة فصلى بين الساريتين ركعتين ثم خرج
فصلى بين الباب وبين الحجر ركعتين ثم قال هذه القبلة ثم دخل مرة اخرى فنام
يدعو ولم يصل **قلت** له في الصحيح انه دخل فدعا ولم يصل فقط
رواه الطبراني في الكبير وفيه ابو مريم روى عن صغار التابعين ولم اعرفه وبقية
رجاله موثقون وفي بعضهم كلام باب ثالث في الصلوة في الكعبة
عن عثمان بن طلحة ان النبي صلى الله عليه وآله وسلم صلى في البيت ركعتين قال
حسن في حديثه وجاهل حين دخل بين الساريتين، رواه احمد والطبراني في
الكبير رجال احمد رجال الصحيح وعن ابي الشعثاء قال خرجت حاجا فدخلت
البيت فلما كنت عند الساريتين مصيت حتى لزقت بالحائط وجاء ابن عمر حتى قام
الى جنبي فصلى اربعا قال فلما صلى قلت له ان صلى رسول الله صلى الله عليه وآله وسلم
من البيت فقال هاهنا اخبرني اسامة بن زيد انه صلى قلت فكم صلى قال على هذا الجدار
الوم نفسي اني كنت معه عمدا ثم لم اسأله كم صلى قال فلما كان العام القابل
خرجت حاجا قال فجئت حتى قمت في مقامه قال فجاء ابن الزبير حتى قام الى جنبي فلم
يزل يزاحمني حتى اخرجني منه ثم صلى فيه اربعا، رواه احمد والطبراني في الكبير
بمعناه ورجاله رجال الصحيح وعن ابي ابي عليكة ان معوية قدم مكة فدخل الكعبة
فارسل الى ابن عمر ابن صلى رسول الله صلى الله عليه وآله وسلم فقال صلى بين الساريتين
يعني الباب فجاء ابن الزبير فرجا الباب رجا شديدا ففتح له فقال لمعوية قد علمت
اني لا اعلم مثل الذي تعلم ولكنك حدثتني، رواه احمد ورجاله رجال الصحيح وعن
ابي هريرة قال لما كان يوم الفتح بعث رسول الله صلى الله عليه وآله وسلم
الى ام عثمان بن طلحة ان ابعثي الى مفتاح الكعبة فقالت لعمر الله لا
ابعث به اليك فقال قايل ابعث اليها فسر فقال ابنها عثمان يا رسول الله انها حديثة
عهد بكفر فابعثني اليها حتى آتيك قال فذهب اليها فقال يا امتاه انه قد

جاء امر



جاء امر غير الذي كان وانه لم يعطيني المفتاح فاقبلت نفسي قال فاخرجته فدفعته
اليه فجاء به يسعى فلما دنى من النبي صلى الله عليه وآله وسلم عشوا بتدر المفتاح
من يده فقام النبي صلى الله عليه وآله وسلم محاذيا عليه ثوبه فاخذه فجاء الى الباب
احسبه قال ففتحه ثم قام عند اركان البيت وارجاء به عوله ثم صلى ركعتين
بين الاسطوانتين، رواه البزار وفيه يزيد بن عوف وهو ضعيف وعن عبد الرحمن
بن صفوان قال لما فتح رسول الله صلى الله عليه وآله وسلم مكة قلت لا يبيت
ثيابي وكانت داري على الطريق فذكرها حدث الى ان قال فلما خرج النبي
صلى الله عليه وآله وسلم سالت من كان معه اين صلى رسول الله صلى الله عليه
وآله وسلم قال ركعتين عند الساريه الوسطى عن يمينها، رواه البزار وحديث عمر بن
الخطاب انه صلى ركعتين ورجاله رجال الصحيح وعن ابن عمر قال دخل النبي
صلى الله عليه وآله وسلم الكعبة ومعه عثمان بن شيبة وبلال فزاحمت حتى اتيت
الباب فوافقته فدخل فسالتهما كيف صنع فقالا صلى ركعتين بين العمودين
**قلت** حديث بلال في الصحيح، رواه البزار وفيه جابر الجعفي وهو
ضعيف وقد وثق وعن انس بن مالك انه سيل اين صلى رسول الله صلى الله عليه وآله
وسلم حين دخل البيت قال بين العمودين، رواه الطبراني في الصغير والاوسط
وفيه عيسى بن راشد الثقفي وفيه كلام وعن ابن عمر قال دخل النبي صلى الله عليه
وآله وسلم الكعبة ومعه بلال واسامة وعثمان وقد اجاف الباب عليهم فجثى فقعد
الارض فكثوا طويلا فلما خرج رسول الله صلى الله عليه وآله وسلم رقيت الدرج فدخلت
البيت فقلت اين صلاة النبي صلى الله عليه وآله وسلم قالوا هاهنا ونسيت ان اسال
كم صلى **قلت** حديث بلال في الصحيح، رواه الطبراني في الكبير
ورجاله رجال الصحيح وعن عبد الرحمن بن الرجاج قال قلت لشيبة بن عثمان
يا ابا عثمان انهم يزعمون ان رسول الله صلى الله عليه وآله وسلم دخل الكعبة فلم يصل
فيها فقال كذبوا لقد صلى ركعتين بين العمودين ثم الصق بهما ظهره وبطنه، رواه
الطبراني في الكبير وفيه عبد الرحمن بن الرجاج ولم اجد من ترجمه وعن مسافع
بن شيبة قال دخل رسول الله صلى الله عليه وآله وسلم الكعبة فصلى ركعتين
فرافقها دقا ويرفقان يا شيبة اكفني هذه الدقا ويرفا شيبة خلك على شيبة فقال
له رجل من اهل فارس ان شيبة طلبتها وطلحتها بن عفران ففعل، رواه الطبراني

في الكبير ومسافع لم اجد من ترجمه وعن مسافع بن شيبة قال حدثني ابي عن جدي انه
راى رسول الله صلى الله عليه وآله وسلم يصلي خلف الاسطوانة من البيت ركعتين
وفي البيت او قال الكعبة ثلثة اساطين ، رواه الطبراني في الكبير وفيه من لم اعرفهم
وعن مسمع العجلي الرام قال حدثني شيخ من اصحابه يقال له مسمع ورايت اصلي خلف
الاسطوانة من البيت فقال حدثني ابي عن جدي انه راى رسول الله صلى الله عليه
وآله وسلم يصلي خلفها ركعتين ، رواه الطبراني في الكبير وفيه من لم اعرفهم وعن
عبد الرحمن بن صفوان قال رايت رسول الله صلى الله عليه وآله وسلم واصحابه
بين رجلين منهم فقلت كيف صنع رسول الله صلى الله عليه وآله وسلم حين دخل
البيت قال صلى ركعتين بين الاسطوانتين عن يمين البيت ، رواه الطبراني
في الكبير ورجاله رجال الصحيح وعن ام ولد شيبة وكانت قد بايعت النبي
صلى الله عليه وآله وسلم ان النبي صلى الله عليه وآله وسلم دعا شيبة ففتح
الباب فلما دخل ركع ومرح حسنه ، رواه الطبراني في الكبير ورجاله رجال الصحيح

**قلت** وتاتي في الصلوة في المسجد الحرام وغيره في فضل المدينة ان شاء الله

باب التحفظ عن المعصية فيها وما حرمها عن عايشة قالت مازلنا
نسمع اساف ونائلة رجل وامراة من جرهم زنيا في الكعبة فمسخا حجرين ، رواه البزار
وفيه احمد بن عبد الجبار العطاردي وهو ضعيف وعن عايشة ان النبي صلى الله عليه
وآله وسلم قال كان اساف ونايلة رجل وامراة زنيا في الكعبة فمسخهما الله حجرين
فكانا بمكة ، رواه الطبراني في الاوسط وفيه خالد بن يزيد العمري وهو كذاب وعن
عبد الله بن عمر ان رسول الله صلى الله عليه وآله وسلم مر بنفر من قريش وهم
جلوس بفناء الكعبة فقال انظروا ما تعملون فيها فانها مسئولة عنكم فيخبر عنكم دون
اعمالكم واذكروا اذ سالتها من لا ياكل الربا ولا يمشي بالنميمة ، رواه البزار وفيه
ليث بن ابي سليم وهو ثقة ولكنه مدلس باب منعه من الجبابرة
عن عبد الله بن الزبير قال قال رسول الله صلى الله عليه وآله وسلم اما سمي
البيت العتيق لانه اعتق من الجبابرة فلم يتله جبار قط او لم يقدر عليه جبار
رواه البزار وفيه عبد الله بن صالح كاتب الليث قيل ثقة مامون وقد ضعفه
الامام احمد وغيره وبقية رجاله ثقات باب اجارة بيوت مكة
عن عبد الله بن عمرو قال قال رسول الله صلى الله عليه وآله وسلم لا يحل اجارة

ولا رباعها



ولا رباعها يعني مكة ، رواه الطبراني في الكبير وفيه اسمعيل بن ابرهيم بن مهاجر
هو ضعيف باب في مسجد الخيف عن ابن عباس قال قال رسول
الله صلى الله عليه وآله وسلم في مسجد الخيف سبعون نبيا منهم موسى كاني انظر
اليه وعليه عباءتان قطوانيتان وهو محرم على بعير من ابل سوق مخطوم بخطام من ليف
عليه صفر قان ، رواه الطبراني في الكبير وفيه عطاء بن السايب وقد اختلط وعن
ابن عمر ان النبي صلى الله عليه وآله وسلم قال في مسجد الخيف قبر سبعون
نبيا ، رواه البزار ورجاله ثقات باب في غار جبل ثور عن
ابي هريرة ان ابا بكر الصديق رضي الله عنه قال لابنه يا بني ان حدث في الغار
حدث فانت الغار الذي اختبات فيه انا ورسول الله صلى الله عليه وآله وسلم
فكن فيه فانه سياتيك فيه رزقك غدوة وعشية ، رواه البزار وفيه موسى بن مطير
وهو كذاب باب تجديد انصاب الحرم عن الاسود بن خلف ان
النبي صلى الله عليه وآله وسلم امره ان يجدد انصاب الحرم ، رواه البزار والطبراني
في الكبير وفيه محمد بن الاسود وفي جماله باب في مقبرة مكة عن ابن عباس
قال لما اشرف النبي صلى الله عليه وآله وسلم على المقبرة وهي على الطريق الاولى
اشار بيده وراء الصفيح او قال وراء الصفير شك عبد الرزاق وقال نعم المقبرة
هذه قلت الذي اخبرني احص الشعب قال هكذا قال ولم يخبرني انه حص شيا الا كذلك
اشار بيده وراء الصفيح او قال الصفير وكنا نسمع ان النبي صلى الله عليه وآله وسلم
حص الشعب المقابل للبيت ، رواه احمد والبزار بنحوه والطبراني في الكبير الا انه
قال الصفير او قال الظهر فقال نعم المقبرة هذه فقلت للذي خبرني حص الشعب
المقابل للبيت وفيه ابرهيم بن ابي حبيبة حدث عنه ابن جريج وابن عيينة كما قال
ابو حاتم ولم يضعفه احد وبقية رجاله رجال الصحيح باب
خروج اهل مكة منها عن عمر بن الخطاب انه سمع النبي صلى الله عليه وآله وسلم
يقول سيخرج اهل مكة منها ولا يعمرونها الا قليلا ثم تعمر وتميل وسائر يخرجون
منها ولا يعودون اليها ابدا ، رواه احمد وابو يعلى وفيه ابن لهيعة وحديثه
حسن وبقية رجاله رجال الصحيح باب هدم الكعبة عن
عبد الله بن عمرو قال سمعت رسول الله صلى الله عليه وآله وسلم يقول يخرب
الكعبة ذو السويقتين من الحبشة ويسلبها حليتها ويجردها من كسوتها ولكاني انظر

اليه اصلع اقدع يضرب عليها بمحجنه ومعوله، رواه احمد والطبراني في الكبير
وفيه ابن اسحق وهو ثقة ولكنه مدلس وعن سعيد بن سمعان قال سمعت ابا هريرة
يخبر ابا قتادة ان رسول الله صلى الله عليه وآله وسلم قال مابع لرجل من الركن والمقام
ولو استحل البيت الا اهله فاذا استحلوه فلا تسال عن هلكة العرب ثم تاتي الحبشة
فيخربوا خرابا لا يعمر بعده ابدا وهم الذين يستخرجون كنزه **قلت** رواه في
الصحيح بعضه، رواه احمد ورجاله ثقات باب فضل المدينة
مدينة سيدنا رسول الله صلى الله عليه وآله وسلم عن عائشة عن النبي
صلى الله عليه وآله وسلم انه قال فتحت البلاد بالسيف وفتحت المدينة بالقرآن
رواه البزار وفيه محمد بن الحسن بن زبالة وهو ضعيف وعن ابي هريرة قال قال رسول
الله صلى الله عليه وآله وسلم المدينة قبة الاسلام ودار الايمان وارض الهجرة
وموا الحلال والحرام، رواه الطبراني في الاوسط وفيه عيسى مساقالون وحديثه
حسن وحديثه حسن وبقية رجاله ثقات وعن رافع بن خديج انه كان جالسا عند
منبر مروان بن الحكم بمكة ومروان يخطب الناس فذكر مروان مكة وفضلها ولم يذكر
المدينة فوجد رافع في نفسه من ذلك وكان قد اسن فقام اليه فقال ابن هذا المقام
اراك قد اطنبت في مكة وذكرتها منها فضلا واشهد لسمعت رسول الله صلى الله عليه
وآله وسلم يقول المدينة خير من مكة، رواه الطبراني وفيه محمد بن عبد الرحمن بن رداد
وهو مجمع على ضعفه باب فيما اشترط على اهلها عن ذي مخبر عن
النبي صلى الله عليه وآله وسلم قال ان عز وجل اطلع الى المدينة وهي طحلاء قبل
ان تعمر ليس فيها مدر ولا وبر فقال يا اهل يثرب اني مشترط عليكم بدنا وسائق
اليكم من كل الثمرات لا تعصوني ولا تعصوني ولا تمكروا فان فعلت شيا من ذلك تركتك كالحجر
لا ينبغي من اكله، رواه الطبراني في الكبير وفيه سعيد بن سنان الشامي وهو ضعيف
باب تطهيرها من الشرك عن العباس بن عبد المطلب قال خرجت
مع رسول الله صلى الله عليه وآله وسلم من المدينة فالتفت اليها فقال ان الله قد
براها من الشرك وفي رواية ان الله قد طهر هذه القرية من الشرك
ان لا يظلمها الحرم، رواه البزار وفيه ابو يعلى والبزار نحوه والطبراني في الاوسط
وفيه قيس بن الربيع وثقه شعبة والثوري وضعفه الناس وبقية رجال ابي
يعلى ثقات وله طريق في الادب وعن علي بن ابي طالب رضوان الله عليه

ان رسول الله صلى



ان رسول الله صلى الله عليه وآله وسلم قال ان الشيطان قد ايس ان يعبد ببلدي
هذا يعني المدينة ومجزيرة العرب ولكن التحريش بينهم، رواه البزار وفيه السكن
بن هرون الباهلي ولم اجد من ترجمه باب الايمان ليازر الى المدينة
عن ابن عمر قال قال رسول الله صلى الله عليه وآله وسلم ان الايمان ليازر الى المدينة كما
تازر الحية الى جحرها، رواه البزار وقال هكذا رواه يحيى عن ابي هريرة وهو الصواب
**قلت** يحيى بن سليم من رجال الصحيحين وقد روي عن ابن عمر وابي هريرة
فلا مانع فان رجاله ثقات باب في اسمها عن البراء بن عازب
قال قال النبي صلى الله عليه وآله وسلم من يسمي المدينة يثرب فليستغفر الله عز وجل
هي طابة هي طابة، رواه احمد وابو يعلى ورجاله ثقات وعن مزيح قال وفد عبد الله
عبد الله بن جعفر الى عبد الملك بن مروان فدخل عليه وعنده يحيى بن الحكم فساله
فقال كيف تركت خيبة يعني المدينة فقال عبد الله سماها رسول الله صلى الله عليه وآله
وسلم طيبة وتسميها خيبة، رواه الطبراني في الكبير ومزيح لم اجد من ترجمه
باب الترغيب في سكناها عن جابر قال قال رسول الله صلى الله عليه
وآله وسلم ليأتين على اهل المدينة زمان ينطلق الناس منها الى الزمان فيمسون
الربذة فيجدون رجالا يأتون فيحملون باهليهم الى الربذة والمدينة خير لهم لو
كانوا يعلمون، رواه احمد والبزار ورجال البزار رجال الصحيح وعن افلح مولى ابي ايوب
الانصاري انه مر بزيد بن ثابت وابي ايوب وهما قاعدان عند مسجد الجنائز فقال
احدهما لصاحبه تذكر حديثا حدثناه رسول الله صلى الله عليه وآله وسلم في هذا المسجد
الذي نحن فيه قال نعم عن المدينة سمعته يزعم انه ستاتي على الناس زمان تفتح فيه كنوز
الارض فيخرج اليها رجال يصيبون رخاء وعيشا وطعاما فيمرون على اخوانهم
حجاجا وعمارا اما نفسكم في لهو العيش وشدة الجوع قال رسول الله صلى الله عليه وآله
وسلم فاذهب وقاعد حتى قالها مرارا والمدينة خير لهم لو يعلمون لا يثبت بها احد ويصبر على
لاوائها وشدتها حتى يموت الا كنت له يوم القيمة شهيدا او شفيعا، رواه الطبراني
في الكبير ورجاله ثقات وعن ابي اسيد الساعدي قال انا مع رسول الله صلى الله عليه
وآله وسلم على قبر حمزة بن عبد المطلب فجعلوا يجرون النمرة على وجهه فانكشف فتر ماه
وجرونها على قدميه فيكشف وجهه فقال رسول الله صلى الله عليه وآله وسلم اجعلوها
على وجهه واجعلوا على قدميه من هذا الشجر قال فرفع رسول الله صلى الله عليه وآله وسلم

انه يأتي على الناس زمان يخرجون الى الاودية فيصيبون منها مطهرا وسلما
ومركبا او قال مراكب فيكتبون الى اهليهم هلم الينا فانكم بارض حمى ورجز وبرواية
خيرهم لو كانوا يعلمون ، رواه الطبراني في الكبير واسناده حسن باب
النهي عن هدم بنيانها عن ابن عمر ان النبي صلى الله عليه وآله وسلم نهى عن اطام
المدينة ان تهدم ، رواه البزار عن الحسن بن يحيى ولم اعرفه وبقية رجاله رجال
الصحيح باب اتخاذ الاصول بها عن سهل بن سعد ان رسول الله
صلى الله عليه وآله وسلم قال من كان له بالمدينة اصل فليتمسك به ومن لم يكن له بها
اصل كالخارج منها المختار الى غيرها ، رواه الطبراني في الكبير ورجاله ذكرهم ابن ابي حاتم
ولم يذكر منهم جرحا باب فيمن صام رمضان بالمدينة او شهد بها
جمعة عن بلال بن الحرث قال قال رسول الله صلى الله عليه وآله وسلم رمضان
بالمدينة خير من الف رمضان فيما سواها من البلدان وجمعة بالمدينة خير
من الف جمعة فيما سواها من البلدان ، رواه الطبراني في الكبير وفيه عبد الله بن كثير
وهو ضعيف باب في حرمتها عن ابن عباس قال قال رسول الله
صلى الله عليه وآله وسلم لكل نبي حرم وحرمي المدينة اللهم اني احرمها بحرمك
الا يادي اليها محدثا ولا يحتلا خلاها ولا يعضد شوكها ولا يتوخذ لقطتها الا لمنشد
رواه احمد واسناده حسن وعن ابي محيفة انه دخل على علي فدعا بسيفه فاخرج
من بطن السيف اديما مصبوغا فقال ما ترك رسول الله صلى الله عليه وآله وسلم شيئا غير
كتاب الله الذي انزل الا وقد بلغنه غير هذا فاذا فيه بسم الله الرحمن الرحيم
محمد رسول الله قال لكل نبي حرم وحرمي المدينة ، رواه الطبراني في الاوسط ورجاله
موثقون وفي بعضهم كلام وعن جابر انه سمع رسول الله صلى الله عليه وآله وسلم
يقول مثل المدينة مثل الكير وحرم ابرهيم عليه السلام مكة وانا احرم المدينة وهي
لكم حرام ما بين حرتيها وكلاها لا يقطع منها شجرة الا ان يعلف منها ولا يقدر بها
ان شاء الله الطاعون ولا الدجال والملائكة يحرسونها على اقبالها وادبارها قال وانا
سمعت رسول الله صلى الله عليه وآله وسلم ولا يحل لاحد ان يحمل فيها سلاحا
لقتال قلت وجابر حدث في حرم المدينة غير هذا قلت و
الصحاح طرف من اوله ، رواه احمد وفيه ابن لهيعة وحديثه حسن وفيه كلام وعن
انس ان رسول الله صلى الله عليه وآله وسلم قال المدينة حرام قال فذكر الحديث

وزاد فيه



وزاد فيه حميد وهو ومن اسمعيل وهو موثق وفيه كلام وعن ابي اليسران
النبي صلى الله عليه وآله وسلم حرم ما بين لابتي المدينة ، رواه الطبراني في الكبير
وفيه راو لم يسم وعن بشير بن عمرو قال سألت سهل بن حنيف قلت اسمعت رسول الله
صلى الله عليه وآله وسلم يقول في المدينة شيئا قال سمعته يقول انها حرام امن
انها حرام امن ، رواه الطبراني في الكبير ورجاله رجال الصحيح باب
اعلام حدودها عن كعب بن مالك قال حرم رسول الله صلى الله عليه وآله وسلم
النجر بالمدينة يريد لي يريد وارسلني فاعلمت على الحرم على شرف ذات الحسن وعلى
سرت وعلى اشراف محيص وعلى نبت ، رواه الطبراني في الاوسط وله في الكبير
بعثني رسول الله صلى الله عليه وآله وسلم اعلم على حدود الحرم فقط وفي طرقه عبد الله
بن عمران بن ابي ثابت وهو ضعيف وعن جابر قال حرم رسول الله صلى الله عليه وآله
وسلم المدينة بريدا من نواحيها كلها ، رواه البزار وفيه الفضل بن ميسر وثقه
ابن حبان وضعفه جماعة وعن الحرث بن رافع بن مكيث الجهني انه سأل جابر بن عبد الله
قال انا علم وعلمان ونحن نثر بروهم عبطون على عنهم هذه الثمرة يعني الحلة
قال الخارجة وهي ثمرة السمر فقال جابر لا تعبط ولا يعضدها رسول الله صلى الله
عليه وآله وسلم ولكن هشوا هشا ثم قال جابر ان كان رسول الله صلى الله عليه
وآله وسلم ليمنع ان يقطع السد قال الخارجة والسد مرود البكرة قلت
رواه ابو داود باختصار ، رواه الطبراني في الاوسط واسناده حسن قلت
وتأتي احاديث تتضمن حرمتها وغير ذلك ان شاء الله تعالى باب حرمة
صيدها عن شرحبيل بن سعد قال لحدث سنا اي طايرا بالاسواق فاخذ مني
زيد بن ثابت فارسله وقال اما علمت ان رسول الله صلى الله عليه وآله وسلم
حرم ما بين لابتيها وفي رواية اتانا زيد بن ثابت ونحن في حائط لنا ومعنا جاج
يصيح فاخذه وطردناه وقال الم تعلم ان رسول الله صلى الله عليه وآله وسلم
حرم صيدها ، رواه احمد والطبراني في الكبير وشرحبيل وثقه ابن حبان وضعفه
الناس وعن زيد بن ثابت انه وجد غلمانا قال انحو نعلنا الى راويه فطردهم عنه
قال مالك لا اعلمه الا قال في حرم رسول الله صلى الله عليه وآله وسلم يفعل
هذا ، رواه الطبراني في الكبير ورجال رجال الصحيح وعن عبد الله بن عباس الزرقي
انه كان يصيد العصافير في سراة اب وكانت لهم قال فرآني عبادة بن الصامت

وقد اخذت العصفور فنزعه حتى فرسله وتقول اني بني ان رسول الله صلى الله عليه
والد وسلم حرم ما بين لابتيها كما حرم ابرهيم مكة رواه احمد والبزار والطبراني في
الكبير وفيه عبد الله بن عباد الزرقي ولم اجد من ترجمه وبقية رجاله رجال
ثقات وعن يحيى بن عمارة عن جده ابي حسن قال دخلت الاسواق فاشتريت قال الفزاري
من فاخذت دبستين قال واهما ترشش عليهما وانا اريد ان اخذ مما قال فدخل
علي ابو حسن فاخذ مسحة فضربني بها فقالت امراة منا فقال لها مهم لقد نعست
من عضدك من تكسير المسحة قال وقال لي الم تعلم ان رسول الله صلى الله عليه والد
وسلم حرم ما بين لابتي المدينة رواه عبد الله بن احمد والطبراني في الكبير ورجال
المسند رجال الصحيح وعن عبد الله بن سلام قال ما بين كذا واحد حرام حرمه
رسول الله صلى الله عليه والد وسلم ما كنت لاقطع به شجرة ولا اقتل به طائرا رواه
احمد والطبراني في الكبير الا انه قال ما بين عير واحد حرام ورجاله ثقات وعن
ابرهيم بن عبد الرحمن بن عوف قال اصطدت طيرا بالعسلة موضع بالمدينة فلحقني ابي
عبد الرحمن بن عوف اي بني من اخذته فقلت من العسلة موضع بالمدينة فعرك
اذني ثم اخذنا فارسله فقال ان رسول الله صلى الله عليه والد وسلم حرم صيد
ما بين لابتيها كما حرم ابرهيم مكة رواه البزار وفيه محمد بن الحسن بن زبالة وهو متروك
وعن كعب بن مالك ان النبي صلى الله عليه والد وسلم حرم ما بين لابتي المدينة ان
يصاد وحشيها رواه الطبراني في الاوسط وفيه خارجة بن عبد الله بن كعب بن مالك
ولم اجد من ترجمه وبقية رجاله ثقات وعن ابي ايوب انه وجد غلمانا قد اخذوا
ثعلبا الى زاويته فطرده ولا اعلمه الا قال في حرم الله تفعل هذا رواه الطبراني
في الكبير وفيه يوسف بن حماس ولم اجد من ترجمه وبقية رجاله ثقات وعن عمرو
بن عوف ان النبي صلى الله عليه والد وسلم اذن بقطع السدر والقائمتين والنجد
عضاه الله رواه الطبراني في الكبير وفيه كثير بن عبد الله المزني وهو متروك

باب ما جاء في الدعا لها عن ابي هريرة ان رسول الله صلى الله
عليه والد وسلم توضا ثم صلى بارض سعد باصل اكمة عند بيوت السقيا ثم
قال اللهم ان ابرهيم خليلك وعبدك ونبيك دعاك لاهل مكة وانا عبدك ورسولك
ادعوك لاهل المدينة مثلما دعاك به ابرهيم بمكة ادعوك ان تبارك لهم في صاعهم
ومدهم وثمارهم اللهم حبب الينا المدينة كما حببت الينا مكة واجعلها باسا

وباركم



وباركم اللهم اني حرمت ما بين لابتيها كما حرمت على لسان ابرهيم الحرم رواه
احمد ورجاله رجال الصحيح وعن جابر قال سمعت رسول الله صلى الله عليه والد
وسلم يوما نظر الى الشام فقال اللهم اقبل مقلوبهم ونظر الى العراق فقال مثل
ذلك ونظر قبل كل افق ففعل مثل ذلك وقال اللهم ارزقنا من ثمرات الارض
وبارك لنا في مدنا وصاعنا رواه احمد والبزار واسناده حسن وعن سفيان
بن ابي زهير ان فرسه اغب بالعقيق وهم في بعث بعثهم رسول الله صلى
الله عليه والد وسلم فرجع اليه يستحمله فزعم سفيان كما ذكروا ان النبي صلى
الله عليه والد وسلم خرج سعد يسقي بغيرا فلم يحدث الا عند ابي جهم بن حذيفة
العدوي فساره به فقال له ابو جهم لا ابيعكه يا رسول الله ولكن خذه فا
حمل عليه من شئت فزعم انه اخذه منه ثم خرج حتى اذا بلغ بين الاهاب زعم
ان رسول الله صلى الله عليه والد وسلم قال يوشك البنيان ان ياتي هذا
المكان ويوشك الشام ان تفتح فياتيه رجل من اهل هذا البلد فيعجبهم
رسله ورجاؤه والمدينة خير لهم لو كانوا يعلمون ثم تفتح العراق فياتي
قوم يسوقون فيحملون باهليهم ومن اطاعهم والمدينة خير لهم لو كانوا يعلمون
ان ابرهيم دعا لاهل مكة واني اسال الله ان يبارك لنا في صاعنا وان يبارك
لنا في مدنا مثل ما بارك لاهل مكة قلت في الصحيح طرف منه
رواه احمد وبعض رواته لم يسم وعن علي بن ابي طالب عليه السلام قال خرجنا
مع رسول الله صلى الله عليه والد وسلم حتى اذا كنا عند السقيا التي كانت
لسعد قال رسول الله صلى الله عليه والد وسلم اللهم ان ابرهيم عبدك وخليلك
ورسولك دعا لاهل مكة بالبركة وانا محمد عبدك ورسولك واني ادعوك لاهل المدينة
ان تبارك لهم في صاعهم ومدهم مثلما باركت لاهل مكة واجعل مع البركة بركتين
رواه الطبراني في الاوسط ورجاله رجال الصحيح وعن ابن عمر قال صلى
رسول الله صلى الله عليه والد وسلم صلوة الفجر ثم اقبل على القوم فقال
اللهم بارك لنا في حديثنا وبارك لنا في مدنا وصاعنا اللهم بارك لنا في
شامنا ويمننا فقال رجل والعراق يا رسول الله قال من ثم يطلع قرن الشيطان
وتهيج الفتن رواه الطبراني في الاوسط ورجاله ثقات وعن ابن عباس
قال دعا النبي صلى الله عليه والد وسلم فقال اللهم بارك لنا في شامنا

دعنا فقال رجل من القوم وعرافنا فقال ان بها قرن الشيطان وبها
الفتن وانه ايجنا بالشرك رواه الطبراني في الكبير ورجاله ثقات
باب نقل وباها عن ابن عمر قال قال رسول الله صلى الله عليه وآله
وسلم رايت في المنام امراة سوداء ثائرة الراس خرجت حتى قامت بمهيعة
وهي الجحفة فاولت ان وبا المدينة نقلت الى الجحفة رواه الطبراني
في الاوسط ورجاله ثقات باب الصبر على حمى المدينة عن
عمر قال غلى السعر بالمدينة فاشتد الجهد فقال رسول الله صلى الله عليه وآله وسلم
اصبروا وابشروا فاني بادكت على صاعكم ومدكم فكلوا ولا تفرقوا فان طعام
الواحد يكفي الاثنين وطعام الاثنين يكفي الاربعة وطعام اربعة يكفي الخمسة
والستة فان البركة في الجماعة فمن صبر على لاوائها وشدتها كنت له شفيعا وشهيدا
يوم القيمة ومن اخرج منها بريء عافيا ابدل الله به خيرا منه فيها ومن اراد بها
بسوء اذابه الله كما يذوب الملح في الما قلت رواه ابن ماجه خلا قوله فان طعام
رواه البزار ورجاله رجال الصحيح باب فيمن يموت بالمدينة
عن سبيعة الاسلمية ان رسول الله صلى الله عليه وآله وسلم قال من استطاع
منكم ان يموت بالمدينة فليمت فانه لا يموت بها احد الا كنت له شفيعا او شهيدا
يوم القيمة رواه الطبراني في الكبير ورجاله رجال الصحيح خلا عبد الله بن عكرمة
وقد ذكره ابن ابي حاتم وروى عنه جماعة ولم يذكروا احد بسوء وعن امراة يقيمة
كانت عند رسول الله صلى الله عليه وآله وسلم من ثقيف انها حدثته صفية
بنت عبيد ان رسول الله صلى الله عليه وآله وسلم قال من استطاع منكم
ان يموت بالمدينة فليمت بها فانه من مات بها كنت له شفيعا او شهيدا يوم
القيمة رواه الطبراني في الكبير واسناده حسن رجاله رجال الصحيح خلا
شيخ الطبراني باب فيمن اخاف اهل المدينة او ارادهم
بسوء عن جابر بن عبد الله ان امير من امرا الفتنة قدم المدينة وكان قد ذهب
بصر جابر فقيل لجابر تنحيت عنه فخرج يمشي بين ابنيه فنكب فقال نفس من
اخاف رسول الله صلى الله عليه وآله وسلم فقال ابناه او احدهما ايا ابه كيف
اخاف رسول الله صلى الله عليه وآله وسلم وقد مات قال سمعت رسول الله
صلى الله عليه وآله وسلم يقول من اخاف اهل المدينة فقد اخاف ما بين جنبي

رواه احمد



رواه احمد ورجاله رجال الصحيح وعن عبادة بن الصامت عن رسول الله صلى الله
عليه وآله وسلم انه قال اللهم من ظلم اهل المدينة واخافهم فاخفه وعليه لعنة
الله والملائكة والناس اجمعين لا يقبل منه صرف ولا عدل رواه الطبراني في
الاوسط والكبير ورجاله رجال الصحيح وعن خالد بن خلاد بن السائب عن ابيه
عن جده قال قال رسول الله صلى الله عليه وآله وسلم من اخاف اهل المدينة
اخافه الله يوم القيمة وغضب عليه ولم يقبل منه صرفا ولا عدلا رواه الطبراني
في الكبير وفيه موسى بن عبيدة وهو ضعيف وعن السائب بن خلاد عن رسول الله
صلى الله عليه وآله وسلم قال اللهم من ظلم اهل المدينة واخافهم فاخف وعليه
لعنة الله والملائكة والناس اجمعين لا يقبل الله منه صرفا ولا عدلا قلت
عزاه الشيخ في الاطراف الى النسائي ولم ان في الجنائز فلعله في الكبير رواه الطبراني
في الكبير وفيه من لم اعرفه وعن عبد الله بن عمرو ان رسول الله صلى الله عليه
وآله وسلم قال من اذا اهل المدينة اذاه الله وعليه لعنة الله والملائكة والناس
اجمعين لا يقبل منه صرف ولا عدل رواه الطبراني في الكبير وفيه العباس
بن الفضل الانصاري وهو ضعيف وعن سعد بن ابي وقاص قال قال رسول
الله صلى الله عليه وآله وسلم اللهم اكفهم من دهمهم بباس يعني اهل المدينة
ولا يريد بهم احد بسوء الا اذابه الله كما يذوب الملح في الما قلت في
الصحيح طرف من اخره رواه البزار واسناده حسن باب في
الحدث في المدينة حدثنا عن ابي امامة بن ثعلبة ان رسول الله صلى الله عليه
وآله وسلم قال من تولى غير مواليه فعليه لعنة الله والملائكة والناس اجمعين
لا يقبل منه صرف ولا عدل ومن احدث في مدينتي هذه حدثا او اوى محدثا
فعليه لعنة الله والملائكة والناس اجمعين لا يقبل الله منه صرفا ولا عدلا
قلت لي في الصحيح حديث في اليمين غير هذا رواه الطبراني في الكبير
والاوسط باب لا يدخل الدجال والطاعون المدينة عن جابر بن
عبد الله قال اشرف رسول الله صلى الله عليه وآله وسلم على قلق من اقلاق
ونحن معه فقال تعتمت الارض المدينة اذا خرج الدجال على كل نقب من
انقابها ملك لا يدخلها فاذا كان ذلك رجفت المدينة باهلها ثلاث رجفات
لا يبقى منافق ولا منافقة الا خرج اليه واكثر يعني من يخرج اليه النساء

وذلك يوم الخلاص وذلك يوم تنفي المدينة الخبث كما ينفي الكير خبث الحديد
يكون معه سبعون الفا من اليهود على كل رجل منهم ساج وسيف محلا ويضرب
وفيه هذا الضرب الذي يجمع السيول ثم قال رسول الله صلى الله عليه وآله وسلم
ما كانت فتنة ولا تكون من يوم حتى يقوم الساعة اكثر من فتنة الدجال ولا من
الا وقد حذر امته ولا اخبركم ما اخبر امته قبل ثم وضع يده على عينه ثم قال
ان الله عز وجل ليس باعور **قلت** في الصحيح طرف منه انما المدينة
كالكير تنفي خبثها وتنصع طيبها رواه احمد والطبراني في الاوسط ولفظه قال
قال رسول الله صلى الله عليه وآله وسلم يا اهل المدينة اذكروا يوم الخلاص قالوا
وما يوم الخلاص قال يقبل الدجال حتى ينزل بدبا ولا يبقى في المدينة
مشرك ولا مشركة ولا كافر ولا كافرة ولا منافق ولا منافقة ولا فاسق ولا فاسقة
الا خرج اليه وتخلص المؤمنون فذلك يوم الخلاص قال الحديث ورجال احمد رجال
الصحيح وعن محجن بن الادرع ان رسول الله صلى الله عليه وآله وسلم قال يوم الخلاص
وما يوم الخلاص يوم الخلاص وما يوم الخلاص ثلاثا فقيل له وما يوم الخلاص
قال يجيء الدجال فيصعد احد فيقول لاصحابه اترون هذا القصر الابيض هذا
مسجد احمد ثم يأتي المدينة فيجد بكل نقب منها ملكا مصليا فيأتي سبخة اشرف
فيضرب رواقه ثم ترجف المدينة ثلث رجفات فلا يبقى منافق ولا منافقة
الا خرج اليه فذلك يوم الخلاص رواه احمد ورجاله رجال الصحيح وفي رواية
رواه احمد ايضا عن رجل قال كان بريد على باب المسجد فمر محجن عليه وسكة يصلي
فقال بريد وكان فيه مزاح لمحجن الا تصلي كما يصلي هذا فقال محجن ان رسول الله
صلى الله عليه وآله وسلم اخذ بيدي فاشرف على المدينة فقال ويل قرية
يدعها اهلها خيرا تكون فيأتيها الدجال فيأتي بنجد على كل باب من ابوابها ملكا
مصليا سخاه فلا يدخلها قال ثم اخذ بيدي فدخل المسجد فاذا رجل يصلي
فاثنيت عليه خيرا فقال اسكت لا تسمعه فتهلكه قال ثم اتى جحر امرأة من بنات
تنفض بين يدي قال ان خير دينكم ايسره ان خير دينكم ايسره رواه احمد
ورجاله رجال الصحيح خلا رجا وقد وثقه ابن حبان وعن ابي عبد الله القراظ
انه سمع سعد بن مالك وابا هريرة يقولان قال رسول الله صلى الله عليه وآله وسلم
اللهم بارك لاهل المدينة في مدينتهم وبارك لهم في صاعهم وبارك لهم في مدهم

اللهم ان



اللهم ان ابرهيم عبدك وخليلك وانبيائك وانا عبدك ورسولك وان ابرهيم سألك
لاهل مكة وانا اسألك لاهل المدينة كما سألك ابرهيم بمثل ما سألك لاهل مكة
الطاعون والدجال من زادها بسوء اذابه الله كما يذوب الملح في الماء
**قلت** في الصحيح بعضه رواه احمد ورجاله رجال الصحيح
وعن ابي هريرة قال قال رسول الله صلى الله عليه وآله وسلم المدينة ومكة محفوظتان
بالملائكة على كل نقب منهما ملك لا يدخلهما الدجال ولا الطاعون رواه احمد
ورجاله ثقات وعن ابن عم لاسامة بن زيد يقال له عياض وكانت تحت اسامة
ابنته قالت ذكر لرسول الله صلى الله عليه وآله وسلم رجل خرج من بعض الاريان حتى
اذا كان قريبا من المدينة ببعض الطرق اصابه الوباء فرجع الناس قال فقال
رسول الله صلى الله عليه وآله وسلم اني لارجو لا يطلع علينا نقابها يعني المدينة رواه
احمد هكذا مرسلا ورواه ابنه عبد الله والطبراني في الكبير متصلا ورجاله
ثقات وعن تميم الداري قال قال رسول الله صلى الله عليه وسلم ان طيبة المدينة
وما من نقب من نقابها الا عليه ملك شاهر سيفه لا يدخلها الدجال اذا
رواه الطبراني في الكبير من رواية عمرو بن زيد عن جده ولم اعرفهما وعن
عبد الله بن شقيق قال اني لامشي مع عمران بن حصين فانتهينا الى مسجد البصرة
فاذا برجل جالس وسكة رجل من اصحاب محمد صلى الله عليه وآله وسلم من اسلم قائم
يصلي الضحى فقال بريد يا عمران ما تستطيع ان تصلي كما يصلي سكة دائما
مثل ذلك كان يعجبه قال فسكت عمران ومضينا فقال عمران اني لامشي
مع رسول الله صلى الله عليه وآله وسلم اذا استقبلنا احد فصعدنا عليه فاشرف
على المدينة فقال ويل امها قرية تتركها اهلها احسن ما كانت بانيها الدجال
فلا يستطيع ان يدخلها يجيء على كل نقب منها ملكا مصلتا بالسيف ثم نزلنا
فاتينا المسجد فاذا رجل يصلي فقال من هذا فقلت فلان ومن امره فجعلت
اثني عليه فقال لا تسمعه فتقطع ظهره ثم دفع بيدي فقال خير دينكم ايسره
رواه الطبراني في الكبير ورجاله رجال الصحيح وعن محجن بن الادرع قال تعشى
رسول الله صلى الله عليه وآله وسلم لحاجة ثم عرض وانا خارج في طريق المدينة
فاخذ بيدي فانطلقنا حتى صعدنا على احد فاقبل على المدينة وقال ويل امها
قرية يدعها اهلها انفع ما تكون قلت يا رسول الله هذا فلان اكثر اهل المدينة

صلوا فقال لا تسمعه فتهلكه **قلت** رواه ابو داود طرفا منه
رواه الطبراني في الاوسط ورجاله رجال الصحيح وقد تقدمت لهذا الحديث
طرق رواه احمد **باب** فيمن غاب عن المدينة عن ابن عمر
ان النبي صلى الله عليه وآله وسلم قال من غاب عن المدينة ثلاثة ايام جاءها
وقلبه مشرب حفوة رواه الطبراني في الاوسط وفيه علقمة بن علي ولم اعرفه
وبقية رجاله ثقات **باب** اكرام اهل المدينة عن معقل
بن يسار قال قال رسول الله صلى الله عليه وآله وسلم المدينة مهاجري ومضجعي
في الارض حق على امتي ان تكرم جيراني ما اجتنبوا الكبائر فمن لم يفعل
ذلك منهم سقاه الله من طينة الخبال قلنا يا ابا يسار وما طينة الخبال قال
عصارة اهل النار رواه الطبراني في الكبير وفيه عبد السلام بن ابي
الجنوب وهو متروك **باب** زيارة سيدنا محمد صلى الله عليه
وآله وسلم عن ابن عمر عن النبي صلى الله عليه وآله وسلم قال من زار قبري
حلت له شفاعتي رواه البزار وفيه عبد الله بن ابرهيم الغفاري وهو ضعيف
وعن ابن عمر قال قال رسول الله صلى الله عليه وآله وسلم من جاءني زائرا لا تعمله
حاجة الا زيارتي كان حقا علي ان اكون له شفيعا يوم القيمة رواه
الطبراني في الاوسط والكبير وفيه مسلمة بن سالم وهو ضعيف وعن ابن عمر
عن النبي صلى الله عليه وآله وسلم قال من حج فزار قبري بعد وفاتي كان كمن
زارني في حيوتي رواه الطبراني في الكبير والاوسط وفيه حفص بن داود
الغازي وثقه احمد وضعفه جماعة من الائمة وعن ابن عمر قال قال رسول الله
صلى الله عليه وآله وسلم من زار قبري بعد موتي كان كمن زارني في حيوتي
رواه الطبراني في الكبير والاوسط وفيه عائشة بنت يونس ولم اجد من
ترجمها **باب** وضع الوجه على قبر رسول الله صلى الله عليه
وآله وسلم عن داود بن ابي صالح قال اقبل مروان يوما فوجد رجلا واضعا
وجهه على القبر فقال اتدري ما تصنع فاقبل عليه فاذا هو ابو ايوب فقال نعم
جئت رسول الله صلى الله عليه وآله وسلم ولم آت الحجر وهو بتمامه في كتاب الخلافة
رواه احمد وداود بن ابي صالح قال الذهبي لم يرو عنه غير الوليد بن
كثير ورواه عنه كثير بن زيد كما في المسند ولم يضعفه احد





**باب** قوله لا تجعلوا قبري وثنا عن ابي هريرة قال قال رسول الله
صلى الله عليه وآله وسلم لا تجعلوا قبري وثنا لعن الله قوما اتخذوا قبور
انبيائهم مساجد رواه ابو يعلى وفيه اسحق بن ابي اسرائيل وفيه كلام لوجوه
في القرآن وبقية رجاله ثقات وعن علي بن الحسين انه رأى رجلا يجيء الى فرجة
كانت عند قبر رسول الله صلى الله عليه وآله وسلم فيدخل فيها فيدعو فنهاه
فقال الا احدثكم حديثا سمعته من ابي عن جدي عن رسول الله صلى الله عليه
وآله وسلم قال لا تتخذوا قبري عيدا ولا بيوتكم قبورا فان تسليمكم يبلغني
اينما كنتم رواه ابو يعلى وفيه جعفر بن ابرهيم الجعفري ذكره ابن ابي حاتم
ولم يذكر فيه جرحا ولا تعديلا وبقية رجاله ثقات **باب**
قوله لا تشد الرحال الا الى ثلاثة مساجد عن عمر بن عبد الرحمن بن الحرث
بن هشام انه قال لقي ابو بصرة الغفاري ابا هريرة وهو جاء من الطور فقال من
اين اقبلت قال من الطور صليت فيه قال لو ادركتك قبل ان ترحل ما ارتحلت
اني سمعت رسول الله صلى الله عليه وآله وسلم يقول لا تشد الرحال الا الى ثلاثة
مساجد المسجد الحرام ومسجدي هذا والمسجد الاقصى رواه احمد والبزار
بنحوه والطبراني في الكبير والاوسط ورجال احمد ثقات اثبات وعن جابر قال
سمعت رسول الله صلى الله عليه وآله وسلم يقول خير ما ركبت اليه الرواحل مسجد
ابرهيم عليه السلام ومسجدي رواه احمد والطبراني في الاوسط واسناده حسن
وعن نهر قال سمعت ابا سعيد الخدري وذكر عنده صلوة في الطور فقال قال
رسول الله صلى الله عليه وآله وسلم لا ينبغي للمصلي ان تشد رحاله الى مسجد
يبتغى فيه الصلوة غير المسجد الحرام والمسجد الاقصى ومسجدي هذا ولا ينبغي
لامرأة دخلت في الاسلام ان تخرج من بيتها مسافرة الا مع بعل او ذي محرم
منها ولا ينبغي الصلوة في ساعتين من النهار من بعد صلوة الفجر الى ان ترتفع
الشمس ولا بعد العصر الى ان تغرب الشمس ولا ينبغي الصوم في يومين من الدهر
يوم الفطر من رمضان ويوم النحر **قلت** هو في الصحيح
بنحوه وانما اخرجته لغرابة لفظه وشهر فيه كلام وحديثه حسن رواه احمد وعن
علي عليه السلام عن النبي صلى الله عليه وآله وسلم قال لا تشد الرحال الا الى ثلاثة
مساجد مسجدي هذا والمسجد الحرام والمسجد الاقصى ولا تسافر المرأة فوق

بوبين الا ومعهما زوجها او ذي محرم، رواه الطبراني في الصغير والاوسط وفيه
ابرهيم بن اسمعيل بن يحيى الكهيلي وهو ضعيف وعن ابي هريرة قال قال رسول الله
صلى الله عليه وآله وسلم لا تشد الرحال الا الى ثلثة مساجد مسجد الخيف ومسجد
الحرام ومسجدي **قلت** هو في الصحيح خلا مسجد الخيف، رواه
الطبراني في الاوسط وفيه حكيم بن مروان وهو ضعيف وعن عمران النبي صلى
الله عليه وآله وسلم قال لا تشد الرحال الا الى ثلثة مساجد مسجد الحرام
ومسجدي هذا والمسجد الاقصى رواه البزار ورجاله رجال الصحيح الا ان
البزار قال اخطا فيه حيان بن هلال وعن جابر انه سمع النبي صلى الله عليه وآله وسلم
يقول خير ما ركبت اليه الرواحل مسجد ابرهيم ومسجد محمد صلى الله عليه وآله وسلم
رواه البزار وفيه عبد الرحمن بن ابي الزناد وقد وثقه غير واحد وضعفه جماعة
وبقية رجاله رجال الصحيح وعن عايشة قالت قال رسول الله صلى الله عليه
وآله وسلم انا خاتم الانبياء ومسجدي خاتم مساجد الانبياء احق المساجد
ان تزار وتشد اليه الرواحل المسجد الحرام ومسجدي صلوة في مسجدي افضل من
الف صلوة فيما سواه من المساجد الا المسجد الحرام رواه البزار وفيه موسى
بن عبيدة وهو ضعيف وعن ابن عمر عن النبي صلى الله عليه وآله وسلم قال لا
تشد الرحال الا الى ثلثة مساجد مسجد الحرام ومسجد المدينة ومسجد بيت
المقدس رواه الطبراني في الكبير والاوسط ورجاله ثقات وعن ابي
الجعد الضمري قال قال رسول الله صلى الله عليه وآله وسلم لا تشد الرحال
الا الى ثلثة مساجد المسجد الحرام ومسجدي هذا ومسجد الاقصى، رواه
الطبراني في الكبير والاوسط ورجاله رجال الصحيح ورواه البزار ايضا

باب الصلوة في المسجد الحرام ومسجد النبي صلى الله عليه وآله
وسلم وبيت المقدس عن عبد الله بن الزبير قال قال رسول الله صلى الله عليه
وآله وسلم صلوة في مسجدي هذا افضل من الف صلوة فيما سواه من المساجد الا
المسجد الحرام وصلوة في المسجد الحرام افضل من مايه صلوة في هذا، رواه
احمد والبزار ولفظه ان رسول الله صلى الله عليه وآله وسلم قال صلوة في
مسجدي هذا افضل من الف صلوة فيما سواه الا المسجد الحرام فانه بمايتين عليه
وآله والطبراني في الكبير نحو البزار ورجال احمد والبزار رجال الصحيح وعن

جبير



جبير بن مطعم قال قال رسول الله صلى الله عليه وآله وسلم صلوة في مسجدي هذا
افضل من الف صلوة فيما سواه الا المسجد الحرام، رواه احمد وابو يعلى والبزار
والطبراني في الكبير واسناد الثلاثة مرسل ولد في الطبراني اسناد رجاله رجال
الصحيح وهو متصل وعن سعد بن ابي وقاص ان رسول الله صلى الله عليه وآله
وسلم قال صلوة في مسجدي هذا خير من الف صلوة فيما سواه الا المسجد، رواه
احمد وابو يعلى والبزار وفيه عبد الرحمن بن ابي الزناد وهو ضعيف وعن ابي
هريرة وعن عايشة انها قالت قال رسول الله صلى الله عليه وسلم صلوة في مسجدي
خير من الف صلوة فيما سواه من المساجد الا المسجد الاقصى **قلت**
حديث ابي هريرة في الصحيح خلا قوله الا المسجد الحرام، ورواه بسند اخر عن
ابي هريرة وعن عايشة ولم يسمان ورجال الاول رجال الصحيح ورجال الاخر ثقات
رواه ابو يعلى عن عايشة وحدها وعن الارقم انه جا الى رسول الله صلى الله
عليه وآله وسلم فسلم عليه فقال اين تريد فقال اردت يا رسول الله ههنا
واومى بيده الى حيث بيت المقدس فقال ما تخرجك اليه تجارة قال قل لا
ولكن اردت الصلوة فيه قال فالصلوة ههنا واومى بيده الى مكة خير من الف
صلوة واومى بيده الى الشام، رواه احمد ورواه الطبراني في الكبير فقال عن
الارقم وكان يدريا وكان رسول الله صلى الله عليه وآله وسلم اوى في دار عند
الصفا حين تكاملوا اربعين رجلا مسلمين وكان اخرهم اسلاما عمر بن الخطاب
فلما كانوا اربعين خرجوا الى المشركين قال جيت رسول الله صلى الله عليه وآله وسلم
لاودعه واردت الخروج الى بيت المقدس فقال رسول الله صلى الله عليه
وآله وسلم اين تريد قلت اريد الخروج الى بيت المقدس فقال ما تخرجك اليه
التجارة قلت لا ولكني اصلي فيه قال رسول الله صلى الله عليه وآله وسلم صلوة
ههنا خير من الف صلوة ثم، ورجال الطبراني ثقات ورجال احمد فيهم يحيى
بن عمران جهله ابو حاتم وعن ابن الزبير قال سمعت رسول الله صلى الله عليه وآله وسلم
يقول صلوة في المسجد الحرام افضل من الف صلوة فيما سواه من المساجد، رواه
الطبراني في الكبير وفيه سهل بن عبد السدري ولم اجد من ترجمه وبقية رجاله
ثقات وعن عبد الله يعني ابن الزبير قال قال رسول الله صلى الله عليه وآله وسلم
صلوة في مسجدي هذا افضل من الف صلوة فيما سواه الا المسجد الحرام وصلوة

شبكة الألوكة
www.alukah.net

في المسجد الحرام افضل من صلوة في مسجدي بالف صلوة، رواه الطبراني في الكبير
ورجاله رجال الصحيح وعن عايشة عن رسول الله صلى الله عليه وآله وسلم قال
صلوة في المسجد الحرام افضل من مايه صلوة في غيره، رواه الطبراني في الاوسط وفيه
سويد بن عبد العزيز وهو ضعيف وعن انس قال قال رسول الله صلى الله عليه وآله وسلم
صلوة في مسجدي هذا افضل من الف فيما سواه الا المسجد الحرام، رواه البزار
والطبراني في الاوسط وفيه ابو بكر الكراوي وثقه احمد وابو داود وضعفه جماعة
وعن ابي سعيد قال ودع رسول الله صلى الله عليه وآله وسلم رجلا فقال له اني تريد
قال اريد بيت المقدس فقال رسول الله صلى الله عليه وآله وسلم صلوة في مسجدي هذا
افضل من مايه صلوة في غيره الا المسجد الحرام، رواه ابو يعلى والبزار بنحوه الا انه
قال افضل من الف صلوة، ورجال ابي يعلى رجال الصحيح وعن علي بن ابي طالب
عليه السلام وابي هريرة رضي الله عنه عن النبي صلى الله عليه وآله وسلم قال ما
بين قبري ومنبري روضة من رياض الجنة وصلوة في مسجدي افضل من الف
صلوة فيما سواه الا المسجد الحرام **قلت** حديث ابي هريرة
في الصحيح بتمامه، وحديث علي رواه الترمذي خلا ذكر الصلوة، رواه البزار وفيه
سلمة بن وردان وهو ضعيف وعن جبير بن مطعم عن النبي صلى الله عليه وآله وسلم
قال صلوة في مسجدي هذا افضل من الصلوة فيما سواه الا المسجد الحرام، رواه
الطبراني في الكبير وفيه يحيى الحماني وفيه كلام كثير وعن عبيد بن آدم قال سمعت
عمر يقول لكعب ابن تراني اصلي قال ان اخذت عني صليت خلف الصخرة فكانت بين
يديك فقال عمر ضاهيت اليهود ولكن اصلي حيث صلى رسول الله صلى الله
عليه وآله وسلم فتقدم الى القبلة فصلى ثم جاء فكنس الكناسة، وفي رواية وكنس الناس
رواه احمد وفيه عيسى بن سنان القسملي وثقه ابن حبان وغيره وضعفه احمد
وغيره، وبقية رجاله ثقات وعن ميمونة قلت يا رسول الله افتنا في بيت المقدس قال
ارض المحشر وارض المنشر ايتوه فصلوا فيه فان صلوة فيه كالف صلوة قلنا يا رسول الله
فمن لم يستطع ان يتجشم اليه قال فمن لم يستطع ان ياتيه فليهد اليه زيتا يسرج فيه
فان من اهدى اليه زيتا كان كمن قد اتاه **قلت** رواه ابو
داود وقطعة منه من حديث ميمونة مولاة النبي صلى الله عليه وآله وسلم، رواه ابو يعلى
بتمامه من حديث ميمونة زوج النبي صلى الله عليه وآله وسلم والله اعلم ورجاله ثقات

وعن ابي الدرداء



وعن ابي الدرداء قال قال رسول الله صلى الله عليه وآله وسلم الصلوة في المسجد الحرام
بمايه الف صلوة والصلوة في مسجدي بالف صلوة والصلوة في بيت المقدس
بخمسمايه صلوة، رواه الطبراني في الكبير ورجاله ثقات، وفي بعضهم كلام
وهو حديث حسن وعن ابي ذر قال تذاكرنا ونحن عند رسول الله صلى الله عليه
وآله وسلم ايما افضل مسجد رسول الله صلى الله عليه وآله وسلم او بيت المقدس
فقال رسول الله صلى الله عليه وآله وسلم صلوة في مسجدي هذا افضل من
اربع صلوات فيه ولنعم المصلى هو ليوشكن ان يكون للرجل مثل سطح فرسه
من الارض حيث يرى منه بيت المقدس خير له من الدنيا جميعا، رواه الطبراني
في الاوسط ورجاله رجال الصحيح وعن ذي المصابع قال قلنا يا رسول الله ان
ابتلينا بعدك بالبقاء ايتامرنا قال عليه السلام ببيت المقدس فلعله ان ينشأ
لكم ذرية تغدون الى ذلك المسجد وتروحون، رواه الطبراني في الكبير وعبد الله
في زياداته على ابيه وفيه عثمان بن عطا وثقه جماعة وضعفه الناس وعن
رافع بن عمير قال سمعت رسول الله صلى الله عليه وآله وسلم قال قال الله تعالى
لداود ابن لي بيتا في الارض فبنى داود بيتا لنفسه قبل ان يبني البيت الذي
امره فاوحى الله عز وجل اليه يا داود نصبت بيتك قبل بيتي قال اي رب هكذا
قلت من ملك استاثر ثم اخذ في بناء المسجد فلما تم السور سقط ثلثاه فشكى
ذلك الى الله تعالى انه لا يصلح ان يبنى لي بيتا قال اي رب لم قال لما جرت على يديك
من الدماء قال اي رب اولم يكن ذلك في هواك ومحبتك قال بلى ولكنهم عبادي
وانا ارحمهم فشق ذلك عليه فاوحى الله تعالى اليه لا تحزن فاني ساقضي
بناءه على يد ابنك سليمن فلما مات داود اخذ سليمن في بنائه فلما تم قرب
القربان وذبح الذباح وجمع بني اسرائيل فاوحى الله تعالى اليه قد رأى
سرورك ببنيان بيتي فسلني اعطك قال اسالك ثلاث خصال حكما يصادف
حكمك وملكا لا ينبغي لاحد من بعدي ومن اتى هذا البيت لا يريد الا الصلوة
خرج من ذنوبه كيوم ولدته امه قال رسول الله صلى الله عليه وآله وسلم اما
اثنتان فقد اعطيهما وانا ارجو ان يكون قد اعطي الثالثة، رواه الطبراني
في الكبير وفيه محمد بن ايوب بن سويد الرملي وهو متهم بالوضع وعن ابن عمر
عن النبي صلى الله عليه وآله وسلم انه قال صلوة في مسجدي هذا افضل من الف

صلوة فيما سواه من المساجد الا المسجد الحرام فهو افضل، هو في الصحيح
دون قوله افضل باب فيمن صلى في المدينة اربعين صلوة
عن انس بن مالك عن النبي صلى الله عليه وآله وسلم قال من صلى في مسجدي
اربعين صلوة كتب له براءة من النار وبراءة من العذاب وبرئ من النفاق
قلت رواه الترمذي بعضه، رواه احمد والطبراني في الاوسط
ورجاله ثقات باب فيمن ورد المدينة ولم يصل في المسجد
عن مسلم بن اسلم ان بني اخي الحرث بن الخزرج وكان شيخا كبيرا قد حدث نفسه
قال ان كان ليدخل المدينة فيقضي حاجته بالسوق ثم يرجع الى اهله فاذا
وضع رداءه ذكر انه لم يصل في مسجد النبي صلى الله عليه وآله وسلم فيقول والله
ما صليت في مسجد رسول الله صلى الله عليه وآله وسلم فانه قال من هبط منكم
الى هذه القرية فلا يرجعن الى اهله حتى يركع ركعتين في هذا المسجد ثم
يرجع الى اهله، رواه الطبراني في الكبير ورواته ثقات باب
فيما بين القبر والمنبر عن ابي هريرة وابي سعيد ان رسول الله صلى الله
عليه وآله وسلم قال ما بين بيتي ومنبري روضة من رياض الجنة ومنبري
على حوضي قلت حديث ابي هريرة في الصحيح، رواهما احمد ورجاله
رجال الصحيح وعن جابر بن عبد الله قال قال رسول الله صلى الله عليه وآله وسلم
ما بين بيتي الى حجرتي روضة من رياض الجنة وان منبري على ترعة من ترع
الجنة، رواه احمد وابو يعلى والبزار وفيه علي بن زيد وفيه كلام وقد وثق
وعن سهل بن سعد انه سمع النبي صلى الله عليه وآله وسلم يقول منبري على
ترعة من ترع الجنة فقلت ما الترعة يا ابا العباس قال الباب، رواه احمد
والطبراني في الكبير ورجال احمد رجال الصحيح وعن ابي بكر الصديق قال
قال رسول الله صلى الله عليه وآله وسلم ما بين بيتي ومنبري روضة من رياض
الجنة ومنبري على ترعة من ترع الجنة، رواه ابو يعلى والبزار وفيه
ابو بكر بن ابي سبرة وهو وضاع وعن سعد بن ابي وقاص ان النبي صلى الله
عليه وآله وسلم قال ما بين بيتي ومنبري او قبري ومنبري روضة من رياض
الجنة، رواه البزار والطبراني في الكبير ورجال البزار ثقات وعن معاذ
بن الحرث قال سمعت رسول الله صلى الله عليه وآله وسلم يقول منبري على ترعة

من ترع



من ترع الجنة، رواه البزار وفيه عمرو بن مالك الراسبي وثقه ابن حبان وقال
كان يغرب ويخطئ وتركه ابو زرعة وغيره عن ابن عمر عن النبي صلى الله
عليه وآله وسلم قال ما بين بيتي ومنبري روضة من رياض الجنة ومنبري
على حوضي، رواه الطبراني في الكبير والاوسط ورجاله ثقات وعن
ابي واقد الليثي قال قال رسول الله صلى الله عليه وآله وسلم ان قوائم منبري
رواس في الجنة، رواه الطبراني في الكبير وفيه يحيى بن عبد الحميد الحماني
وهو ضعيف وعن ابي سعيد الخدري ان رسول الله صلى الله عليه وآله وسلم
قال منبري على ترعة من ترع الجنة وما بين المنبر وبيت عائشة روضة
من رياض الجنة، رواه الطبراني في الاوسط وهو حديث حسن ان شاء الله تعالى
وعن الزبير بن العوام قال سمعت رسول الله صلى الله عليه وآله وسلم يقول ما بين
بيتي ومنبري روضة من رياض الجنة ومنبري على حوضي، رواه الطبراني في
الاوسط وفيه ابو عمر محمد بن موسى وثقه الحاكم وضعفه غيره وعن انس
بن مالك قال قال رسول الله صلى الله عليه وآله وسلم ما بين حجرتي ومصلاي
روضة من رياض الجنة، رواه الطبراني في الاوسط وفيه عدي بن الفضل
التيمي وهو متروك باب اسطوانة القرعة عن عائشة ان
رسول الله صلى الله عليه وآله وسلم قال ان في المسجد لبقعة قبل هذه الاسطوانة
لو يعلم الناس ما صلوا فيها الا ان يطير له قرعة وعندها جماعة من اناء الصحابة
وابناء المهاجرين فقالوا يا ام المؤمنين واين هي فاستبهمت عليهم فمكثوا ساعة
ثم خرجوا وثبتت عبد الله بن الزبير فقالوا انها استخبر بذلك المكان وارتقب
في المسجد حتى تنظر واحيث يصلي فخرج بعد ساعة فصلا عند الاسطوانة التي
صلى اليها ابنه عامر بن عبد الله بن الزبير وقيل لها اسطوانة القرعة قال عتيق
وهي الاسطوانة التي واسطة بين القبر والمنبر عن يمينها الى المنبر اسطوانتان
وبينها وبين المنبر اسطوانتان وسها ومن الرحبة اسطوانتان وهي واسطة
بين ذلك وهي تسمى اسطوانة القرعة، رواه الطبراني في الاوسط
باب في منع المشركين من دخول المسجد عن جابر بن عبد الله عن النبي
صلى الله عليه وآله وسلم قال لا يدخل مسجدنا هذا مشرك بعد عامنا هذا
الا اهل الكتاب وخدمهم، وفي رواية وخدمكم، رواه احمد وفيه اشعث بن

سواء وفيه ضعف وقد وثق باب في المسجد الذي
اسس على التقوى عن سهل بن سعد قال اختلف رجلان على عهد رسول الله
صلى الله عليه وآله وسلم في المسجد الذي اسس على التقوى فقال احدهما هو
مسجد الرسول صلى الله عليه وآله وسلم وقال الآخر هو مسجد قبا فاتيا النبي
صلى الله عليه وآله وسلم فسألاه فقال هو مسجدي هذا، وفي رواية كان
رسول الله صلى الله عليه وآله وسلم اذا سئل عن المسجد الذي اسس على
التقوى قال هو مسجدي، رواه كله احمد والطبراني باختصار ورجالهما
رجال الصحيح وعن ابي بن كعب رضي الله عنه ان رسول الله صلى الله عليه
وآله وسلم قال المسجد الذي اسس على التقوى مسجدي هذا، رواه احمد
وفيه عبد الله بن عامر الاسلمي وهو ضعيف وعن ابي هريرة قال انطلقت
الى مسجد التقوى انا وعبد الله بن عمر وسمرة بن جندب فاتينا النبي صلى الله
عليه وآله وسلم فقالوا لنا انطلق نحو مسجد التقوى فانطلقنا نحوه فاستقبلنا
يداه على كاهلي ابي بكر وعمر فرمى في وجهه فقال من هؤلاء يا ابا بكر قال عبد الله
بن عمر وابو هريرة وسمرة، رواه احمد من حديث بن امين ولم اجد من ترجمه
قلت وتأتي بقية احاديث هذا الباب في التفسير في سورة
براءة ان شاء الله تعالى باب مسجد قبا عن جابر بن سمرة
قال لما سأل اهل قبا النبي صلى الله عليه وآله وسلم ان يبني لهم مسجدا
قال رسول الله صلى الله عليه وآله وسلم ليقم بعضكم فليركب الناقة فقام ابو بكر
رضي الله عنه فركبها فما قلم تنبعث فرجع فقعد فقام عمر رضي الله عنه
فركبها فما قلم تنبعث فرجع فقعد فقال رسول الله صلى الله عليه وآله
وسلم لاصحابه ليقم بعضكم فيركب الناقة فقام علي رضي الله عنه فلما
وضع رجله غرز الركاب وثبت به قال رسول الله صلى الله عليه وآله وسلم
يا علي ارخ زمامها وانبوا على مدارها فانها مأمورة، رواه الطبراني في الكبير
وفيه يحيى بن يعلى الاسلمي وهو ضعيف عن الشموس بنت النعمن قالت نظرت
الى رسول الله صلى الله عليه وآله وسلم حين قدم ونزل واسس هذا المسجد
مسجد قبا فرأيته يأخذ الحجر او الصخرة حتى يصير الحجر وانظر الى بياض
التراب على بطنه او سرته فيأتيه الرجل من اصحابه فيقول بأبي وامي يا رسول الله

اعطني



اعطني اكفك فيقول لا خذ مثله حتى اسسه فيقول ان جبريل عليه السلام
هو يؤم الكعبة قالت فكان يقال انه اقوم مسجد قبلة، رواه الطبراني في
الكبير ورجاله ثقات وعن سهل بن حنيف قال قال رسول الله صلى الله عليه
وآله وسلم من توضأ فاحسن وضوءه ثم دخل مسجد قبا فركع فيه اربع ركعات
كان ذلك عدل رقبة قلت رواه ابن ماجه وغيره وقالوا
كان كعدل عمرة وهنا عدل رقبة، رواه الطبراني في الكبير وفيه موسى بن
عبيدة وهو ضعيف وعن كعب بن عجرة ان رسول الله صلى الله عليه وآله وسلم
قال من توضأ فاسبغ الوضوء ثم عمد الى مسجد قبا لا يريد غيره ولم يحمله على
الغدو الا الصلوة في مسجد قبا فصلى فيه اربع ركعات يقرأ في كل ركعة
بام القرآن كان له كاجر المعتمر الى بيت الله، رواه الطبراني في الكبير
وفيه زيد بن عبد الملك النوفلي وهو ضعيف باب في
مسجد الفتح عن جابر يعني ابن عبد الله ان النبي صلى الله عليه وآله وسلم دعا
في مسجد الفتح ثلاثا يوم الاثنين ويوم الثلاثاء ويوم الاربعاء فاستجيب له
يوم الاربعاء بين الصلوتين فعرف الشر في وجهه قال جابر فلم يزل في
امرهم غليظا الا توخيت تلك الساعة فادعو فيها فعرف الاجابة، رواه
احمد والبزار ورجال احمد ثقات باب في مسجد الاحزاب عن
جابر بن عبد الله ان النبي صلى الله عليه وآله وسلم اتى مسجد يعني الاحزاب
فوضع رداءه وقام ورفع يديه مدا يدعو عليهم ولم يصل ثم جاء ودعا عليهم
وصلى، رواه احمد وفيه رجل لم يسم باب مسجد الفسيح
عن ابن عمر ان النبي صلى الله عليه وآله وسلم يعني اتى فسيح في مسجد
الفسيح فشربه فلذلك سمي، رواه احمد وابو يعلى الا انه قال اتى بحر
فسيح بس وهو في مسجد الفسيح فشربه فلذلك سمي مسجد الفسيح، وفيه
عبد الله بن نافع ضعفه الجمهور وقيل فيه يكتب حديثه باب في
بير بضاعة عن سهل بن سعد قال سقيت رسول الله صلى الله عليه وآله
وسلم بيدي من بير بضاعة، رواه احمد وابو يعلى الا انه قال دخلنا على سهل بن
سعد في بس فقال لو اني سقيتكم من بير بضاعة لكرهتم والباقي نحوه والطبراني في
الكبير ورجاله ثقات وعن سهل بن سعد ان النبي صلى الله عليه وآله وسلم

برك في بير بضاعه وبصق فيها ، رواه الطبراني في الكبير وفيه عبد المهيمن
بن عباس بن سهل وهو ضعيف وعن مالك بن حمزة بن ابي اسيد الساعدي عن ابيه
عن جده ابي اسيد وله بير بالمدينه يقال لها بير بضاعه قد بصق
فيها النبي صلى الله عليه واله وسلم فهي شربها وتمي بها **قلت** ٩
ويأتي بتمامه في التفسير في سورة البقرة ان شاء الله تعالى ، رواه الطبراني
في الكبير ورجاله ثقات **باب** في مقبرة المدينه عن سعد
بن حشمه قال قال رسول الله صلى الله عليه واله وسلم رايت كان رحمة وقعت
بين بني سالم وبني بياضه قالوا يا رسول الله افننتقل الى موضعها قال لا ولكن
اقبروا فيها فقبروا فيها موتاهم ، رواه الطبراني في الكبير وفيه يعقوب بن محمد
الزهري وفيه كلام كثير وقد وثق وعن ام قيس قالت لو رايتني ورسول الله
صلى الله عليه واله وسلم اخذ بيدي في سكة من سكك المدينه ما فيها
بيت حتى انتهينا الى بقيع الغرقد فقال لي يا ام قيس فقلت لبيك وسعديك
يا رسول الله لمن هذه المقبرة بعث الله فيها سبعين الفا يوم القيمة على
صورة القمر ليلة البدر يدخلون الجنه بغير حساب فقام عكاشه وقال
وانا يا رسول الله قال وانت فقام اخر فقال وانا يا رسول الله فقال سبقك
بها عكاشه ، رواه الطبراني في الكبير وفيه من لم اعرفه **باب** في
جبل احد وغيره من الجبال وغيرها عن ابي هريرة قال قال رسول الله صلى
الله عليه واله وسلم احد جبل يحبنا ونحبه ، رواه الطبراني واسناده حسن
وعن عقبه بن سويد الانصاري انه سمع اباه وكان من اصحاب النبي صلى
الله عليه واله وسلم قال قفلنا مع النبي صلى الله عليه واله وسلم من غزوة
خيبر فلما بدا له احد قال النبي صلى الله عليه واله وسلم الله اكبر جبل يحبنا
ونحبه ، رواه احمد والطبراني في الكبير وعقبه ذكره ابن ابي حاتم ولم يذكر
فيه جرحا وبقية رجاله رجال الصحيح وعن سهل بن سعد قال قال رسول الله
صلى الله عليه واله وسلم احد ركن من اركان الجنه ، رواه ابو يعلى
والطبراني في الكبير وفيه عبد الله بن جعفر والد علي المديني وهو ضعيف
وعن ابي عيسى بن جبر ان رسول الله صلى الله عليه واله وسلم قال لاحد هذا جبل
يحبنا ونحبه على باب من ابواب الجنه وهذا عير جبل يبغضنا ويبغضه على

باب



باب من ابواب النار ، رواه البزار والطبراني في الكبير والاوسط وفيه
عبد الحميد بن ابي عبس لينه ابو حاتم وفيه من لم اعرفه وعن انس رضي الله عنه
قال قال رسول الله صلى الله عليه واله وسلم احد جبل يحبنا ونحبه فاذا جئتم
اكلوا من شجره ولو من عضاهه **قلت** هو في الصحيح
باختصار ، رواه الطبراني في الاوسط وفيه كثير بن زيد وثقه احمد
وغيره وفيه كلام وعن عمرو بن عوف قال قال رسول الله صلى الله عليه واله وسلم
اربعه اجبال من اجبال الجنه واربعه انهار من انهار الجنه واربعه ملاحم
من ملاحم الجنه قيل فما الاجبال فقال احد يحبنا ونحبه وجبل من جبال الجنه
والطور من جبال الجنه ولبنان جبل من جبال الجنه جبل من جبال الجنه
والانهار الاربعه النيل والفرات وسيحان وجيحان والملاحم بدر واحد
وحنين ، رواه الطبراني في الكبير وفيه كثير بن عبد الله وهو ضعيف وعن
سهل بن سعد ان النبي صلى الله عليه واله وسلم صلى على ذباب قال الطبراني
بلغني ان دباب جبل بالحجاز وقوله صلى الله عليه وسلم مبارك عليه **قلت**
قال ابن الاثير ان جبل بالمدينه ، رواه الطبراني في الكبير وفيه
عبد المهيمن بن عباس بن سهل وهو ضعيف وعن سلمة بن الاكوع قال كنت ارمي
الوحش واصيدها واهدي بحمها الى رسول الله صلى الله عليه واله وسلم
فتقدني رسول الله صلى الله عليه واله وسلم فقال سلمة اين تكون فقلت يغدو
على الصيد يا رسول الله فانا اصيد نصد رمقاه من مخويت فقال لما لو كنت تصيد
بالعقيق لشيعتك اذا ذهبت ولقيتك اذا جئت فاني احب العقيق ، رواه
الطبراني في الكبير واسناده حسن وعن عايشه ان النبي صلى الله عليه
واله وسلم قال اتاني ات وانا بالعقيق فقال ابك بواد مبارك ، رواه البزار
ورجاله رجال الصحيح وعن عروة بن الزبير ان عايشه اخبرته انها سمعت النبي
صلى الله عليه واله وسلم يقول بطحان على بركة من بركة الجنه ، رواه البزار
وفيه راو لم يسم **باب** خروج اهل المدينه منها عن محجن
الاديع قال بعثني رسول الله صلى الله عليه واله وسلم بحاجة ثم عرض وانا خارج
من الطريق من طرق المدينه قال فانطلقت معه حتى صعد احدا فاقبل على المدينه
فقال ويل امها قريه يدعها اهلها كانهم ما يكون قال قلت يا نبي الله من اكل

ثمارها قال عافيه الطير والسباع. رواه احمد ورجاله رجال الصحيح وعن محجن ايضا
قال بعثني رسول الله صلى الله عليه وآله وسلم الى خارج من المدينة فقال رويدك
اهل قرية يدعك اهلك وانت خير ما كونين ثم نزل ونزلت معه حتى اتينا
باب المسجد فراى رجلا يصلي فوضع يده على منكبي فاداره بصره فقال ادعوله صادقا
قالها ثلاثا قلت يا رسول الله هذا او هو اعبد اهل المدينة فقال رسول الله صلى
الله عليه وآله وسلم ابو لا تسمعه فتهلكه قالها ثلاثا ثم قال رسول الله صلى الله
عليه وآله وسلم ان الله رضي لهذه الامة اليسير وكره لها العسير. رواه الطبراني
في الكبير ورجاله رجال الصحيح وعن جابر بن عبد الله قال قال رسول الله صلى
الله عليه وآله وسلم المدينة تتركها اهلها وهي مرطبة قالوا فمن ياكلها يا رسول الله
قال السباع والعائف. رواه احمد ورجاله ثقات وعن جابر ايضا ان رسول الله
صلى الله عليه وآله وسلم قال ليسيرن راكب في جنب وادي المدينة فيقول
لقد كان في هذا ثمرة خاضرة من المومنين كثيرون. رواه احمد واسناده حسن
وعن عمر بن الخطاب قال سمعت رسول الله صلى الله عليه وآله وسلم يقول
ليسيرن الراكب في جنبات المدينة ثم ليقولن لقد كان في هذا خاضرة من
المومنين كثير. رواه احمد واسناده حسن وعن ابي ذر قال اقبلنا مع
رسول الله صلى الله عليه وآله وسلم فرأينا ذي الحليفة فتجهز حال الى المدينة
وبات رسول الله صلى الله عليه وآله وسلم وبتنا معه فلما اصبح سال عنهم
فقيل تعجلوا الى المدينة فقال تعجلوا الى المدينة والنساء اما انهم سيدعونها
احسن ما كانت ثم قال ليت شعري متى تخرج نار من اليمن من جبل الوراق تضيء
منها اعناق الابل ببصرى روكا كضوء النهار. رواه احمد ورجاله
ثقات وعن سهل بن حنيف قال سمعت رسول الله صلى الله عليه وآله وسلم وهو
خارج من بعض بيوته بجرداء وهو يقول سيبلغ البناء سلعا ثم ياتي على المدينة
زمان يمر السفر على بعض اقطارها فيقول قد كانت هذه مرة عامرة من طول الزمان
وعفو الاثر. رواه الطبراني في الكبير وفيه ابرهيم بن عبد الله بن خالد
المصيصي وهو متروك

باب رجوع الناس الى المدينة

عن ابي هريرة قال قال رسول الله صلى الله عليه وآله وسلم يوشك ان يرجع الناس الى
المدينة حتى تصير سلاحهم سلاح. رواه احمد ورجاله ثقات وفي بعضهم

كلام



كلام لا يضر

باب تلقي الحاج وطلب الدعاء منه

عن عبد الله بن عمر رضي الله عنهما قال قال رسول الله صلى الله عليه وآله وسلم اذا لقيت الحاج
فسلم عليه وصافحه ومره ان يستغفر لك قبل ان يدخل بيته فانه مغفور له
رواه احمد وفيه محمد بن السماني وهو ضعيف وعن حبيب بن ابي ثابت قال
خرجت مع ابي رحمه الله نتلقى الحاج ونسلم عليهم قبل ان يدنسوا. رواه
احمد وفيه اسمعيل بن عبد الملك وهو ضعيف

# كتاب الاضاحي

باب في ذي الحجة

عن ابي عبد الله مولى عبد الله بن عمرو قال حدثنا عبد الله بن عمرو ونحن نطوف بالبيت قال قال رسول الله صلى الله
عليه وآله وسلم ما من ايام احب الى الله فيهن من هذه الايام قيل ولا الجهاد في
سبيل الله قال ولا الجهاد في سبيل الله الا من خرج بنفسه وماله ثم لم يرجع حتى
يهراق لمحجمه قال عبد الله هي ايام العشر. وفي رواية كنت عند رسول الله
صلى الله عليه وآله وسلم قال فذكر الاعمال فقال ما من ايام العمل فيهن احب الى
الله من هذه العشر فذكر نحوه. رواه احمد والطبراني في الكبير كلهما باسنادين
ورجال احدهما ثقات وعن عبد الله يعني ابن مسعود قال قال رسول الله صلى الله
عليه وآله وسلم ما من ايام العمل فيها افضل من ايام العشر قيل ولا الجهاد في
سبيل الله. رواه الطبراني في الكبير ورجاله رجال الصحيح وعن ابن عباس
قال قال رسول الله صلى الله عليه وآله وسلم ما من ايام اعظم عند الله ولا
احب الى الله العمل فيهن من ايام العشر فاكثروا من التسبيح والتحميد والتهليل
والتكبير قلت هو في الصحيح وعن جابر ان رسول الله
صلى الله عليه وآله وسلم قال افضل ايام الدنيا ايام العشر يعني عشر ذي
الحجة قيل ولا مثلهن في سبيل الله قال ولا مثلهن في سبيل الله الا رجل عفر
وجهه في التراب وذكر يوم عرفة فقال يوم مباهاة فذكر الحديث وقد تقدم
بطوله. رواه البزار واسناده حسن ورجاله ثقات

باب

فضل الاضحية وشهود ذبحها عن ابي سعيد قال قال رسول الله صلى الله
عليه وآله وسلم يا فاطمة قومي الى اضحيتك فاشهديها فان لك بكل قطرة

تقطر من دمها ان يغفر لك ما سلف من ذنوبك قالت يا رسول الله انا خاصة
اهل البيت او لنا وللمسلمين قال بل لنا وللمسلمين ، رواه البزار وفيه عطية
بن قيس وفيه كلام كثير وقد وثق وعن عمران بن حصين قال قال رسول الله صلى
الله عليه وآله وسلم يا فاطمة قومي فاشهدي اضحيتك يغفر لك باول قطرة
من دمها كل ذنب عملتيه وقولي ان صلاتي ونسكي ومحياي ومماتي لله رب العالمين
لا شريك له وبذلك امرت وانا من المسلمين قال عمران يا رسول الله هذا
لك ولاهل بيتك خاصة فاهل ذلك انتم او وللمسلمين عامة قال بل وللمسلمين
عامة ، رواه الطبراني في الكبير والاوسط وفيه ابو حمزة اليماني وهو ضعيف
وعن علي عن النبي صلى الله عليه وآله وسلم قال يا ايها الناس ضحوا واحتسبوا
بدمائها فان الدم وان وقع في الارض فانه يقع في حرز الله عز وجل ، رواه
الطبراني في الاوسط وفيه عمرو بن الحصين العقيلي وهو متروك الحديث وعن
الحسن بن علي رضي الله عنهما قال قال رسول الله صلى الله عليه وآله وسلم من ضحى
طيبة نفسه محتسبا لاضحيته كانت له حجابا من النار ، رواه الطبراني في الكبير
وفيه سليمان بن عمرو النخعي وهو كذاب وعن ابن عباس قال قال رسول الله
صلى الله عليه وآله وسلم ما انفقت الورق في شيء احب الى الله من غير نحر في
يوم عيد ، رواه الطبراني في الكبير وفيه ابرهيم بن يزيد الخوزي وهو
ضعيف وعن ابن عباس قال قال رسول الله صلى الله عليه وآله وسلم في يوم اضحى
ما عمل آدمي في هذا اليوم افضل من دم يهراق الا ان يكون رحما توصل ، رواه
الطبراني في الكبير وفيه يحيى بن الحسن الحسني وهو ضعيف وقد وثقه جماعة

باب في الاضحية عن حبيب بن محنف قال انتهيت الى النبي
صلى الله عليه وآله وسلم يوم عرفة وهو يقول هل تعرفونها قال فما ادري ما يجيبوا
اليه فقال النبي صلى الله عليه وآله وسلم على اهل كل بيت ان يذبحوا شاة
في كل رجب وكل اضحى شاة ، رواه احمد وفيه عبد الكريم بن ابي المخارق
وهو ضعيف عن ابي هريرة قال قال رسول الله صلى الله عليه وآله وسلم نهى عن
العتيرة وكانت ذبيحة يذبحونها في رجب فنهاهم عنها وامرهم بالاضحية .

قلت ليس في الصحيح وغيره النهي عن العتيرة فقط بغير سند
رواه البزار وفيه ابن لهيعة وحديثه حسن وعن حذيفة بن اسيد قال





دانت ابا بكر وعمر وما يضحيان مخافة سنن فحملني اهلي على الجمل بعد ان علمت من
السنة حتى اني لاضحي عن كل ، رواه الطبراني في الكبير ورجاله رجال الصحيح

باب ما يستحب من الالوان عن ابي هريرة قال قال رسول الله
صلى الله عليه وآله وسلم دم عفراء احب الى الله من دم سوداوين ، رواه احمد وفيه
ابو حمال قال البخاري فيه نظر وعن كثير بنت سفيان وكانت قد ادركت الجاهلية
وكانت من المبايعات قالت قلت يا رسول الله اني قد ولدت اربع بنين في الجاهلية
قال اعتقي اربع رقبات قالت فاعتقت اباك سعيدا وابناه حيسرة وجبيرا وام
سر قالت وقال لنا رسول الله صلى الله عليه وآله وسلم دم عفراء ازكى عند الله
من دم سوداوين ، رواه الطبراني في الكبير وفيه محمد بن سليمان بن مشمول
وهو ضعيف

باب فضل الضأن عن ابي هريرة ان النبي
صلى الله عليه وآله وسلم قال الجذع من الضأن خير من السيد من المعز قال
داود السيد الجليل ، رواه احمد وفيه ابو ثمال قال البخاري فيه نظر وعن
ابي هريرة قال جاء جبريل الى النبي صلى الله عليه وآله وسلم فقال كيف رأيت قرنا
هذا فقال تباهى بها اهل السماء واعلم يا محمد ان الجذع من الضأن خير من السيد من
المعز واعلم يا محمد ان الجذع من الضأن خير من السيد من البقر والابل ولو
علم الله تبارك وتعالى افضل منه لفدى به ابرهيم صلى الله عليه وسلم ، رواه البزار
وفيه اسحق الحسيني وهو ضعيف

باب ما يجتنب من العيوب
عن حذيفة قال امرنا رسول الله صلى الله عليه وآله وسلم ان نستشرف
العين والاذن ، رواه البزار والطبراني في الاوسط وفيه محمد بن كثير القرشي
الملائي وثقه ابن معين وضعفه جماعة وعن ابن مسعود قال قال رسول الله صلى
الله عليه وآله وسلم لا يضحى بعائر ولا بمدابر ولا بشرقاء ولا خرقاء وسلم العين
والاذن ، رواه الطبراني في الكبير وفيه عبد الغفار بن القسم وهو متروك
وعن ابن عباس قال قال رسول الله صلى الله عليه وآله وسلم لا يجوز من البدن
العوراء ولا العجفاء ولا الجرباء ولا المصطلمة الطماء ، رواه الطبراني في
الاوسط والاطلباء بالمهملة الضروع اي المقطوعة ضروعها وفيه علي بن عاصم
بن صهيب وفيه ضعف وقد وثق

باب نفرة الضحايا عن عبد الله
بن زيد انه شهد النبي صلى الله عليه وآله وسلم عند المنحر وهو ورجل من

الانصار فقسم رسول الله صلى الله عليه وآله وسلم ضحايا فلم يصبه ولا صاحبه
شي وحلق راسه في ثوبه واعطاه فقسم منه على رجال وقلم اظفاره فاعطاه صاحبه
فان شعره عندنا لمخضوب بالحنا والكتم ، وفي رواية انه شهد النبي صلى
الله عليه وآله وسلم عند المنحر ورجل من قريش وهو يقسم اضاحي فلم يصبه
شي ولا صاحبه فحلق رسول الله صلى الله عليه وآله وسلم راسه في ثوب
فاعطاه فقسم على رجال فذكر نحوه ، رواه احمد ورجال احمد رجال الصحيح

باب ما يجزي من الاضحية عن ام بلال ان رسول الله
صلى الله عليه وآله وسلم قال ضحوا بالجذع من الضان فانه يجزي ، رواه
احمد والطبراني في الكبير ورجاله ثقات وعن ابن عباس ان النبي صلى الله عليه
وآله وسلم بعث بغنم الى سعد بن ابي وقاص يقسمها بين اصحابه وكان فيها
وفي منها تيس فضحى به سعد بن ابي وقاص في عنقه ، رواه الطبراني في الكبير
ورجاله رجال الصحيح وعن ابن عباس ان رسول الله صلى الله عليه وآله وسلم
اعطا سعد بن ابي وقاص جذعا من المعز فامره ان يضحي به ، رواه الطبراني في
الكبير والاوسط وفيه ابن لهيعة وفيه ضعف ولكنه حسن الحديث مع ذلك وعن
ابي هريرة قال كنا مع رسول الله صلى الله عليه وآله وسلم جلوسا فجاءه رجل
بجذع من المعز بين سبد وجذع من الضان مهزول خسيس فقال يا رسول الله
هذا جذع من الضان مهزول خسيس يا رسول الله وهذا جذع من المعز سمين
وهو خير هما افاضحي به قال ضح به فان الله الخير ، رواه ابو يعلى من رواية الحسن
البصري ولا اجد من ترجمه وعن محمد بن سيرين ان عمران بن حصين قال اضحي
بجذع احب الي من ان اضحي بهرم اسماحة بالفتا او الكرم ، رواه الطبراني في
الكبير ورجاله رجال الصحيح

باب في البقرة والبدنة عن
عبد الله يعني ابن مسعود عن النبي صلى الله عليه وآله وسلم قال البقرة عن سبعة والجزور
عن سبعة في الاضاحي ، رواه الطبراني في الثلاثة وفيه حفص بن جميع وهو ضعيف
وعن ابن عباس قال اشترك رسول الله صلى الله عليه وآله وسلم من اصحابه يوم الحديبية
سبعة في بقرة ، رواه البزار وفيه ليث بن ابي سليم وهو ثقة ولكنه مدلس
وعن ابن عباس ان رسول الله صلى الله عليه وآله وسلم الف بين نسائه في بقرة
في الاضحى ، رواه الطبراني في الكبير وفيه ابن لهيعة وفيه كلام وحديثه حسن وعن

عبد الله



عبد الله بن مسعود قال قال رسول الله صلى الله عليه وآله وسلم اجزر في
الاضحى عن عشرة ، رواه الطبراني في الكبير وفيه عطاء بن السائب وقد اختلط

باب ما ينبغي من اللبس وغيره في العيد عن الحسن بن
علي رضي الله عنهما قال امرنا رسول الله صلى الله عليه وآله وسلم ان نلبس اجود
ما نجد وان نتطيب باجود ما نجد وان نضحي باسمن ما نجد ، البقرة عن سبعة
والجزور عن عشرة وان يظهر على السكينة والوقار ، رواه الطبراني في الكبير
وفيه عبد الله بن صالح قال عبد الملك بن شعيب بن الليث ثقة مامون
وضعفه احمد وجماعة

باب الاشتراك في الاضحية عن ابي
الاسد السلمي عن ابيه عن جده قال كنت سابع سبعة مع رسول الله صلى الله عليه
وآله وسلم قال فامرنا فجمع لكل رجل منا درهم فاشترينا اضحية بالسبع الدراهم
فقلنا يا رسول الله لقد اغلينا بها فقال النبي صلى الله عليه وآله وسلم ان
افضل الضحايا اغلاها واسمنها فامر رسول الله صلى الله عليه وآله وسلم فاخذ رجل
برجل ورجل برجل ورجل بيد ورجل بيد ورجل بقرن ورجل بقرن وذبح السابع
وكبرنا عليها جميعا ، رواه احمد وابو الاسد لم اجد من ترجمه وبقية رجاله ولا جرحه وكذلك
ابوه وقيل ان جده عمرو بن عبسة

قلت وتاتي احاديث
في جواز ذلك في اضحية النبي صلى الله عليه وآله وسلم ان شا الله تعالى
وعن عبد الله بن هشام وكان قد ادرك النبي صلى الله عليه وآله وسلم ان
امه اتت به النبي صلى الله عليه وآله وسلم فمسح براسه ودعا له وكان يضحي
بالشاة الواحدة عن جميع اهله

قلت هو في الصحيح وغيره
بغلاء الاضحية ، رواه الطبراني في الكبير ورجاله رجال الصحيح وفيه

باب فيمن يشتري الاضحية ثم يستبدل بها عن ابن عباس
في الرجل يشتري الاضحية او البدنة فيبيعها ويشتري اسمن منها فذكر
رخصة ، رواه الطبراني في الاوسط ورجاله ثقات

باب النحر
يوم ينحرون عن عايشة عن النبي صلى الله عليه وآله وسلم قال النحر يوم
ينحرون والفطر يوم يفطرون ، رواه الطبراني في الاوسط وفيه يزيد بن عياض
وهو متروك

باب اضحية رسول الله صلى الله عليه وآله وسلم
عن ابي رافع قال ضحى رسول الله صلى الله عليه وآله وسلم بكبشين املحين موجوين

شبكة الألوكة
www.alukah.net

خصبين فقال احدهما عمن شهد بالوحدانية وله بالبلاغ والمغفرة وعن اهل بيته
قال فكان رسول الله صلى الله عليه وآله وسلم قد كفانا المؤنة ، رواه احمد ورجاله
حسن وعن ابي رافع مولى رسول الله صلى الله عليه وآله وسلم قال كان رسول الله
صلى الله عليه وآله وسلم اذا ضحى اشترى كبشين سمينين املحين اقرنين فاذا
صلى وخطب اتى بأحدهما وهو في مصلاه فذبحه فقال اللهم هذا عني وعن امتي جميعا
من شهد لك بالتوحيد وشهد لي بالبلاغ ثم يؤتى بالآخر فيذبحه ويقول
اللهم هذا عن محمد وآل محمد فيطعمها جميعا المساكين ويأكل هو واهله منها
قال فلبثنا سنين ليس احد من بني هاشم يضحي قد كفانا الله برسول الله صلى الله عليه
وآله وسلم الغرم والمؤنة ، رواه البزار واحمد بنحوه ورواه الطبراني في الكبير بنحوه
ولابي رافع في الاوسط قال ذبح رسول الله صلى الله عليه وآله وسلم كبشا ثم قال
هذا عني وعن امتي ، ورواه في الكبير بنحوه واسناد احمد والبزار حسن وعن جابر
بن عبد الله ان رسول الله صلى الله عليه وآله وسلم اتي بكبشين اقرنين املحين
عظيمين موجئين فاضجع احدهما فقال بسم الله والله اكبر اللهم عن محمد وآل
محمد ثم اضجع الآخر فقال بسم الله والله اكبر عن محمد وامته من شهد لك بالتوحيد
وشهد لي بالبلاغ ، رواه ابو يعلى واسناده حسن وجابر حديث رواه ابو داود
بلا اختصار وعن ابي سعيد ان رسول الله صلى الله عليه وآله وسلم اتي يوم النحر
بكبشين املحين فذبح احدهما فقال هذا عن محمد واهل بيته وذبح الآخر وقال
هذا عن من لم يضح من امتي **قلت** له في السنن انه ضحى بكبش
اقرن فحيل فقط ، رواه البزار وهذا لفظه واحمد باختصار ورجاله ثقات
وعن ابي الدرداء قال ضحى رسول الله صلى الله عليه وآله وسلم بكبشين جذعين
موجئين ، رواه احمد والطبراني في الكبير وقال انما اهديا اليه وفيه الحجاج بن
ارطاة وهو ثقة ولكنه مدلس وعن انس قال ضحى رسول الله صلى الله عليه وآله
وسلم بكبشين اقرنين املحين فقرب احدهما فقال بسم الله منك ولك عن محمد
واهل بيته وقرب الآخر وقال بسم الله اللهم منك ولك هذا عن من
وحدك من امتي ، رواه ابو يعلى والطبراني في الاوسط وفيه الحجاج بن ارطاة
وهو ثقة ولكنه مدلس وعن ابي طلحة ان النبي صلى الله عليه وآله وسلم ضحى
بكبشين املحين فقال عند ذبح الاول عن محمد وآل محمد وقال عند ذبح الثاني

عن من



عن من آمن بي وصدقني من امتي ، رواه الطبراني في الكبير والاوسط من رواية
اسحق بن عبد الله بن ابي طلحة عن جده ولم يدركه ورجاله رجال الصحيح وعن ابي هريرة
قال ضحى رسول الله صلى الله عليه وآله وسلم بكبشين اقرنين املحين احدهما
عنه وعن اهل بيته والآخر عنه وعمن لم يضح من امته **قلت**
رواه ابن ماجه على الشك عن ابي هريرة او عن عائشة ، ورواه الطبراني في الاوسط
وفيه عيسى بن عبد الرحمن بن ابي فروة وهو ضعيف وعن ابن عباس قال ضحى
رسول الله صلى الله عليه وآله وسلم بكبش اقرن اعين فحيل ، رواه الطبراني
في الاوسط والكبير وهذا لفظه واسناده حسن وعن ابن عباس قال كان
رسول الله صلى الله عليه وآله وسلم يضحي بكبشين املحين يضجع رجله على صفاحهما
اذا اراد ان يذبح ويقول اللهم منك ولك اللهم تقبل من محمد ، رواه
الطبراني في الكبير وفيه عبد الله بن خراش وثقه ابن حبان وضعفه
جماعة وعن جندب وهو ابن سفيان قال كان النبي صلى الله عليه وآله وسلم يقرب
كبشين املحين فيذبح احدهما فيقول اللهم هذا عني وعمن لم يشهد لك
بالتوحيد وشهد بالبلاغ ، رواه الطبراني في الكبير وفيه يحيى بن محمد
بن نصر وابن جاجب وثقه ابن عدي وضعفه جماعة وعن النعمان بن ابي فاطم
انه اشترى كبشا اقرن اعين وان النبي صلى الله عليه وآله وسلم رآه فقال
كأن هذا الكبش الذي ذبح ابراهيم فعمد رجل من الانصار فاشترى النبي
صلى الله عليه وآله وسلم من هذا الصنف فاخذ النبي صلى الله عليه وآله وسلم
فضحى به ، رواه الطبراني في الكبير ورجاله ثقات **باب**
تبين اوصى بان يضحى عنه بكبشين قائلا احب ان افعله وقال المجاري في
حديثه ضحى عنه بكبشين واحد عن النبي صلى الله عليه وآله وسلم والآخر عنه
فقال انه امرني فلا ادعه ابدا **قلت** له عند ابي داود امرني
ان اضحي عنه من غير ذكر كبش ولا كبشين ، رواه عبد الله بن احمد وفيه ابو الحسن
ولا يعرف راويه عنه غير مشرك **باب** النهي عن التضحية في الليل عن
ابن عباس ان النبي صلى الله عليه وآله وسلم نهى ان يضحى ليلا ، رواه الطبراني
في الكبير وفيه سليمان بن مسلمة الحماري وهو متروك **باب**
فيمن ذبح قبل الصلاة عن عبد الله بن عمرو ان رجلا اتى النبي صلى الله عليه

والله وسلم فقال ان ابي ذبح اضحيته قبل ان يصلي فقال النبي صلى الله عليه
وآله وسلم قل لابيك يعيد ثم يذبح ، رواه احمد والطبراني في الكبير وفيه حسين
بن عبد الله الغفاري وثقه ابن معين وغيره وضعفه احمد وغيره وبقية رجال الطبراني
رجال الصحيح وعن جابر بن عبد الله ان رجلا ذبح قبل ان يصلي النبي صلى الله
عليه وآله وسلم عوده اجذعا فقال النبي صلى الله عليه وآله وسلم لا يجزي عن
احد بعدك ونهاه ان يذبح حتى يصلي **قلت** لجابر حديث في
النهي عن الذبح قبل الصلوة غير هذا ، رواه احمد وابو يعلى ورجالهما رجال الصحيح
وعن ابي بردة بن نيار قال شهدت العيد مع رسول الله صلى الله عليه وآله وسلم
قال فالتفت فرآني حيث غدوت الى الصحراء للصلوة الى اضحيتي فدنجتها فصنعت
منها طعاما قال فلما صلى بنا رسول الله صلى الله عليه وآله وسلم وانصرف اليها جاءني
بطعام قد فرغ منه فقلت اني هذا فقالت اضحيتك ذبحناها وصنعنا لك منها
طعاما لتغدى منها اذا جئت قال فقلت لها والله لقد خشيت ان يكون هذا
لا ينبغي قال فجئت رسول الله صلى الله عليه وآله وسلم فذكرت ذلك لرسول الله
صلى الله عليه وآله وسلم فقال ليست لشيء فضحى قال فالتمست مسنة فما وجدتها
قال فالتمست جذعا من الضان فضحى قال فرخص له رسول الله صلى الله عليه وآله
وسلم فضحى به حيث لم يجد المسنة ، رواه احمد ورجاله ثقات وعن ابي جحيفة
ان رجلا ذبح قبل ان يصلي رسول الله صلى الله عليه وآله وسلم يوم النحر فقال له
رسول الله صلى الله عليه وآله وسلم لا تجزي عنك ولا تجزي بعدك ، رواه
الطبراني في الكبير بنحوه ورجال الجميع ثقات وعن ابي هريرة عن النبي صلى
الله عليه وآله وسلم انه قال في يوم اضحى من كان ذبح احسبه قال قبل
الصلوة فليعد ذبيحة ، رواه البزار وفيه بكر بن سليمان الجعفي البصري وثقه ابن حبان
وروى عنه جماعة وبقية رجاله موثقون وعن سهل بن ابي حثمة ان ابا بردة
بن نيار ذبح ذبيحته بسحر فلما انصرف ذكر ذلك لرسول الله صلى الله عليه وآله
وسلم فقال من ذبح قبل الصلوة فليست تلك الاضحية انما الاضحية حاذ بعد
الصلوة اذهب فضح فقلت يا رسول الله ما اجد شيئا اضحيه وما عندي الا
جذع من المعز فقال اذهب فضح بها وليس فيها رخصة لاحد بعدك ، رواه
الطبراني في الاوسط قال الذهبي حديث منكر وذكر له حديث غير هذا

والله اعلم



والله اعلم باب متى يخرج وقت الذبح في الاضحى عن جبير
بن مطعم عن النبي صلى الله عليه وآله وسلم قال كل عرفات موقف وارفعوا
عن عرفات وكل مزدلفة موقف وارفعوا عن محسر وكل فجاج منى منحر وكل ايام
التشريق ذبح ، رواه احمد والطبراني في الاوسط عنه ايام التشريق كلها
ذبح ورجال احمد وغيره ثقات باب الاعانة على الذبح عن
ابي الخير ان رجلا من الانصار حدثه عن رسول الله صلى الله عليه وآله وسلم
انه اضجع اضحيته ليذبحها فقال رسول الله صلى الله عليه وآله وسلم للرجل
امني على ضحيتي فاعانه ، رواه احمد ورجاله رجال الصحيح وعن ابن عباس قال
قال رسول الله صلى الله عليه وآله وسلم ليأكل كل رجل من ضحيته ، رواه الطبراني
في الكبير وفيه عبد الله بن خراش وثقه ابن حبان وقال ربما اخطأ وضعفه
الجمهور باب النهي عن امساك لحوم الاضاحي فوق ثلث عن
عبد الله بن عطاء ابن ابرهيم مولى الزبير عن امه وجدته ام عطاء قالتا لكأنا انظر
الى الزبير بن العوام حين اتانا على بغلة له بيضاء فقال يا ام عطاء ان رسول الله
صلى الله عليه وآله وسلم نهى المسلمين ان ياكلوا من لحوم نسكهم فوق ثلث قالت
فقلت بابي وامي فكيف نصنع بما اهدي لنا فقال اما ما اهدي لكن فشأنكن
به ، رواه احمد وابو يعلى والطبراني في الكبير وعبد الله بن عطاء ثقة ابن
معين وضعفه ابن معين وبقية رجاله ثقات باب جواز الاكل
بعد ثلاث عن علي ان رسول الله صلى الله عليه وآله وسلم نهى عن زيارة
القبور وعن الاوعية وان نجلس لحوم الاضاحي بعد ثلث ثم قال اني كنت
نهيتكم عن زيارة القبور فزوروها فانها تذكر الاخرة ونهيتكم عن الاوعية
فاشربوا فيها واجتنبوا كل مسكر ونهيتكم عن لحوم الاضاحي ان تحبسوها
بعد ثلاث فاحبسوا لما بدا لكم **قلت** لعلي في الصحيح
النهي عن لحوم الاضاحي من غير اذن فيها ، رواه احمد وابو يعلى وفيه المتابعة
ذكره ابن ابي حاتم ولم يوثقه ولم يجرحه وعن زيد ان ابا سعيد الخدري
اتاه اهله فوجد قصعة من قديد الاضحى فابى ان ياكله فاتاه فاخبره
فاخبره ان النبي صلى الله عليه وآله وسلم قال قال اني كنت امرتكم ان لا تاكلوا
الاضاحي فوق ثلثة ايام ليسعكم واني احله لكم فكلوا منه ما شئتم ولا تبيعوا لحوم

الاضاحي والهدي وتصدقوا واستمتعوا بجلودها ولا تبيعوها وان اطعمتم من لحومها
فكلوا وان شئتم وقال في هذا الحديث عن ابي سعيد الخدري فكلوا وادخروا
وادخروا **قلت** في الصحيح طرف منه يسير ، رواه احمد
وهو مرسل صحيح الاسناد وعن ابن جريج قال اخبرت ان ابا سعيد وعن ابي الزبير
عن جابر ولم يبلغ ابو الزبير هذه القصة كلها ان ابا قتادة اتا اهله فوجد قصعة
تريد من قديد الاضحى فابا ان ياكله فاتى قتادة بن النعمان فاخبره ان النبي
صلى الله عليه وآله وسلم قام فيمن حج فقال اني كنت امرتكم فذكر نحوه ، رواه
احمد وفي اسناد جابر راو لم يسم وابن جريج غالب روايته عن التابعين وعن
ابي سعيد قال كان رسول الله صلى الله عليه وآله وسلم نهانا ان ناكل لحوم نسكنا
فوق ثلث قال فخرجت في سفر ثم قدمت على اهلي وقديدي بعد الاضحى بايام قال
فاتتني صاحبتي بسلق فقد جعلت فيه قديد فقلت انا لك هذا القديد قالت
من ضحايانا فقلت لها الم ينهنا رسول الله صلى الله عليه وآله وسلم عن ان ناكلها
فوق ثلث قال فقالت انه قد رخص للناس بعد ذلك **قلت**
حديث ابي سعيد في الصحيح وانما اخرجته لحديث امراته ، رواه احمد ورجاله
ثقات وعن عبد الله يعني ابن مسعود عن النبي صلى الله عليه وآله وسلم اني كنت
نهيتكم عن زيارة القبور فزوروها ونهيتكم ان تحبسوا لحوم الاضاحي فوق
ثلث فاحبسوا ونهيتكم عن الظروف فانتبذوا فيها واجتنبوا كل مسكر ،
**قلت** وباقي طرقه في هذا المعنى في الاشربة ان شاء الله ، رواه
احمد وابو يعلى وفيه فرقد السبخي وهو ضعيف وعن سليمن بن ابي سليمن عن امه
ام سليمن وكلاهما كان ثقة قالت دخلت على عائشة زوج النبي صلى الله عليه وآله
وسلم فسالتها عن لحوم الاضاحي فقالت قد كان رسول الله صلى الله عليه وآله وسلم
نهانا عنها ثم رخص قدم علي بن ابي طالب عليه السلام من سفر فاتته فاطمة بلحم من
ضحاياها فقال اولم ينه عنه رسول الله صلى الله عليه وآله وسلم قالت انه قد
رخص فيها **قلت** حديث عائشة في الصحيح خاليا عن حديث فاطمة
ولذلك ذكره الامام احمد في مسند فاطمة ، رواه احمد والطبراني في الاوسط
وقال لم يرو ام سليمن غير هذا الحديث **قلت** قد وثقت كما قيل
في المسند وفيه رجال احمد ثقات وعن انس عن النبي صلى الله عليه وآله وسلم

انه نهى عن



عن نبيذ الجر وعن لحوم الاضاحي ان نمسكها فوق ثلاثة ايام وعن زيارة القبور
ثم قال اني نهيتكم عن نبيذ الجر فانتبذوا فيما بدا لكم وان اتوعا لا يحل شيا ولا
يحرمه ونهيتكم عن لحوم الاضاحي ان تحبسوها فوق ثلاث فاحبسوا ما بدا لكم
ونهيتكم عن زيارة القبور فزوروها فانها تذكر الاخرة ، رواه البزار واحمد
وياتي حديثه في الاشربة وفيه الحرث بن نبهان وهو ضعيف وعن عبد الله بن
عمرو ان رسول الله صلى الله عليه وآله وسلم انه نهى عن اكل لحوم الاضاحي بعد
ثلاث وعن النبيذ في الجر وعن زيارة القبور فلما كان بعد ذلك قال رسول الله
صلى الله عليه وآله وسلم كنت نهيتكم عن لحوم الاضاحي بعد ثلاث فكلوا ما بدا لكم
ونهيتكم عن النبيذ في الجر فاشربوا وكل مسكر حرام ونهيتكم عن زيارة القبور فزوروها
ولا تقولوا ما يسخط الله عز وجل ، رواه الطبراني في الصغير والاوسط وفيه
يزيد بن جابر الازدي والد عبد الرحمن الحافظ ولم اجد من ترجمه وبقية رجاله
ثقات وعن ابن عمر عن النبي صلى الله عليه وآله وسلم انه قال كنت نهيتكم عن نبيذ
الجر وانا كنت نهيتكم عن زيارة القبور واني كنت نهيتكم عن اضاحي الهوان
الاوعية لا تحل شيا ولا تحرمه الا وزوروا القبور فانها ترق القلب زاد عبد الله
في حديثه الاوانى نهيتكم عن لحوم الاضاحي والاوعية من غير اذن في شيء من
ذلك بعد ، رواه الطبراني في الكبير وفيه يزيد بن ابان الرقاشي وفيه ضعف
وقد وثق **باب** في القرعة والعتيرة عن ابن عباس قال استاذنت
رسول الله صلى الله عليه وآله وسلم قريش في العتيرة فقالوا يا رسول الله نعتر
في رجب فقال رسول الله صلى الله عليه وآله وسلم لهم اعتروا كعتر الجاهلية
ولكن من احب منكم ان يذبح لله ويتصدق فليفعل وكان عترهم انهم كانوا
يذبحون ثم يعدون الى دماء بحايهم فيمسحون بها رؤس نعمهم ، رواه
الطبراني في الكبير وفيه اسمعيل بن ابراهيم بن ابي حبيبة وثقه ابن معين وضعفه
الناس وعن ابي العشراء عن ابيه ان النبي صلى الله عليه وآله وسلم سيل عن
العتيرة فحسبها ، رواه الطبراني في الكبير وفيه عبد الرحمن بن قيس الضبي ولم
اجد من ترجمه وبقية رجاله ثقات وعن سمرة قال اتاه يعني النبي صلى الله
عليه وآله وسلم رجل من الاعراب يستفتيه عن الرجل ما الذي يحل له من
الذي يحرم عليه من ماله ونسكه وما شيته وعتره وفرعه من نتاج الله وغنمه

فقال له رسول الله صلى الله عليه وآله وسلم واما مالك فانه ميسور كله ليس فيه حرام
غير ان في نتاجك من ابلك فرعا وفي نتاجك من غنمك فرعا تعدوه وماشيتك حتى
تستغني ثم ان شئت فاطعه اهلك وان شئت تصدقت بلحمه وامره ان يعزل من
الغنم من كل ماعتد **قلت** هكذا وجدته في الاصل، رواه الطبراني
في الكبير واسناده حسن وعن يزيد بن عبد الله المزني عن ابيه ان رسول الله صلى
الله عليه وآله وسلم قال في الابل فرع وفي الغنم فرع، رواه الطبراني في الكبير
والاوسط ورجاله ثقات وعن عائشة انها سمعت رسول الله صلى الله عليه وآله
وسلم امر بالفرعة من الغنم من كل خمسة واحد **قلت** لها عند
ابي داود من كل خمسين شاة شاة من غير ذكر الفرعة، رواه ابو يعلى ورجاله رجال
الصحيح وعن انس قال قال رجل لرسول الله صلى الله عليه وآله وسلم يا رسول الله
انا كنا نعتر في الجاهلية قال اذبح اي شهر ما كان وبر الله واطعم، رواه
الطبراني في الاوسط من رواية معوية بن واهب عن عبد الله بن انيس وكلاهما لا اعرفه
وعن ابن عمر ان النبي صلى الله عليه وآله وسلم سئل عن الهاء يوم
عرفة فقال هي حق يعني العتيرة، رواه الطبراني في الاوسط

# كتاب الصيد والذبائح

باب ما جاء في الصيد عن صفوان بن امية قال كنا عند
رسول الله صلى الله عليه وآله وسلم فقام عروة بن نضلة التميمي فقال يا رسول الله
اني رجل ابتلى بهذا الصيد ولنا فيه قسم وبركة وهو يشغلني
عن ذكر الله وعن الصلاة في جماعة وبنا اليه حاجة افنحله او نحرمه قال احله لك
الله تعالى وعزه قال احله نعم العمل والله او لا بالعذر قد كانت قبلي امم رسل كلهم
يصطادون او يطلب الصيد **قلت** ويأتي تمامه في البيوع في الكسب
ان شاء الله تعالى، رواه الطبراني في الكبير وفيه بشر بن نمير وهو متروك
باب ما جاء في الحذف عن ابي بكرة قال نهى رسول الله صلى الله
عليه وآله وسلم عن الحذف فاحدانا يرمي له فقال عن هذا نهيتكم فقال الا اراني
اخبرك عن رسول الله صلى الله عليه وآله وسلم نهى وانت تحذف والله لا
اكلمك عمره ما عشت او ما دفينا او نحو هذا، وفي رواية لا اكلمك عمره، رواه احمد



ورجاله رجال الصحيح الا ان ثابتا لم يسمع من ابي بكر والله اعلم وعن عمران
بن حصين او عبد الله بن مغفل قال قال رسول الله صلى الله عليه وآله وسلم اياكم
والخذف فانه يكسر السن ويفقأ العين ولا ينكأ العدو **قلت** هو في
الصحيح من حديث عبد الله بن مغفل، رواه الطبراني في الكبير وفيه الحسن بن دينار
وهو ضعيف باب النهي عن طرق الطير عن الحسين بن علي عليه السلام
ان رسول الله صلى الله عليه وآله وسلم قال لا يطرقوا الطير في اوكارها فان لليل
امانا لها، رواه الطبراني في الكبير وفيه عثمن بن عبد الرحمن القرشي وهو متروك
باب فيمن قتل حيوانا لغير منفعة عن عمر بن يزيد عن ابيه قال
سمعت رسول الله صلى الله عليه وآله وسلم يقول ما من احد يقتل عصفورا الا عج يوم
القيامة يقول يا رب هذا قتلني عبثا فلا هو انتفع بقتلي ولا هو تركني فاعيش في
ارضك، رواه الطبراني في الكبير وفيه جماعة لم اعرفهم باب
النهي عن رمي الصيد والذبح عن معاذ بن جبل قال قال رسول الله صلى الله
عليه وآله وسلم من اكل او شرب او رمى صيدا فنسي ان يذكر اسم الله فليأكل منه
ما لم يدع التسمية متعمدا، رواه الطبراني في الكبير وفيه عتبة بن السكن وهو
متروك وعن انس بن مالك قال قال رسول الله صلى الله عليه وآله وسلم اذا سميتم
فكبروا يعني على الذبيحة، رواه الطبراني في الاوسط وفيه عثمن بن عبد الرحمن القرشي
وهو ضعيف وعن ابي هريرة قال سأل رجل النبي صلى الله عليه وآله وسلم
ارأيت الرجل يذبح وينسى ان يسمي فقال رسول الله صلى الله عليه وآله وسلم اسم الله
على فم كل مسلم، رواه الطبراني في الاوسط وفيه مروان بن سالم الغفاري وهو
متروك باب صيد القوس وقوله كل ما اصميت ودع ما انميت عن
عقبة بن عامر الجهني وحديفة بن اليمان قالا قال رسول الله صلى الله عليه وآله وسلم
كل ما رددت عليك قوسك، رواه احمد وفيه راو لم يسم وعن ابن عباس ان عبدا
اسود جاء الى النبي صلى الله عليه وآله وسلم فقال يا نبي الله ابن السبيل وانا في ماشية لسيدي
فلسنا من البانها بعيرا ثم قال لا قال فاني اخاف العنت وانا في قال كل ما اصميت ودع
ما انميت، رواه الطبراني في الكبير وفيه عثمن بن عبد الرحمن واظنه القرشي
وهو متروك باب فيمن رمى الصيد فغاب عنه عن ابن عباس قال كان
يكره اذا اتاك الصيد في صاحبه ليله ان ياكله، رواه الطبراني في الكبير وفيه علي بن عاصم

وهو ضعيف باب صيد الكلب عن ابن عباس قال قال رسول الله صلى
الله عليه وآله وسلم اذا ارسلت كلبك فاكل الصيد فانما امسك على نفسه واذا ارسلته
فقتل ولم ياكل فكل فانما امسك على صاحبه ، رواه احمد ورجاله رجال الصحيح وعن
ابن عباس قال جاء رجل الى النبي صلى الله عليه وآله وسلم فقال اني ارسل كلبي المعلم
فيمسك فقال ان اكل فلا تاكل وان لم ياكل فكل ، رواه البزار وفيه حماد بن شعيب
وهو ضعيف باب النهي عن صبر الدواب والتمثيل بها عن ابي هريرة
عن النبي صلى الله عليه وآله وسلم انه نهى عن الرمية التي ترمى الدابة ثم يوكل
ولكن يذبح ثم يرمى ان شاء ، رواه احمد والطبراني في الاوسط وفيه ابن لهيعة
وحديثه حسن وعن سمرة ان رسول الله صلى الله عليه وآله وسلم قال لا تتخذوا شيئا
فيه الروح غرضا ، رواه البزار وفيه خلاد بن يزيد ولم يجرحه احد ولم يوثقه وبقية
رجاله ثقات وعن سمرة بن جندب ايضا قال نهى رسول الله صلى الله عليه وآله وسلم
ان تصبر البهيمة وان يوكل لحمها اذا صبرت ، رواه الطبراني في الكبير وفيه
خلاد بن يزيد كذا اسماه وصوابه خلاد بن يزيد كما تقدم في الحديث قبله ولم يجرحه
احد وعن المغيرة بن شعبة ان النبي صلى الله عليه وآله وسلم مر على نفر من
الانصار يرمون حمامة فقال لا تتخذوا الروح غرضا ، رواه الطبراني في الاوسط
والكبير واسناده حسن وعن ابي صالح الحنفي عن رجل من اصحاب النبي صلى الله عليه
وآله وسلم اراه ابن عمر قال سمعت رسول الله صلى الله عليه وآله وسلم قال من مثل
بذي روح ثم لم يتب مثل الله به يوم القيمة ، رواه احمد ورجاله ثقات وعن ابي
الاحوص ان عوف بن مالك يعني اباه اتى النبي صلى الله عليه وآله وسلم وعليه
اطمار فقال يا عوف اليس تلتج ابلك وهي صحيحة اذنها فتعمد احدها الى بعضها
فتجدعها فتقول هذه بحيرة وتعمد الى بعضها فتقول هذه صرمة فلا تفعل ساعد
الله اشد من ساعدك وموسى الله احد من موساك كل ما اتاك الله حلالا وافرا فحرم
من مالك شيئا ثم قال له يا عوف بن مالك علامك الذي يطيعك ويتبع امرك احب
اليك ام علامك الذي لا يطيعك ولا يتبع امرك قال بل غلامي الذي يطيعني
ويتبع امري قال فكذلك انتم عند ربكم ، رواه الطبراني في الكبير وسماه عوف
بن مالك في هذا الحديث وفي المتن بعضه من حديث مالك بن فضالة بن ابي الليث
وفي اسناد الطبراني عبد الرحمن المسعودي وهو ثقة ولكنه اختلط

فضالة

باب قبر بطه



باب فيمن قطع من البهيمة وهي حية عن ابي سعيد الخدري
ان النبي صلى الله عليه وآله وسلم سئل عن قطع اليات الغنم وحلت اسنمة
الابل فقال كل شيء قطع من بهيمة وهي حية فهو ميتة ، رواه البزار وفيه
مسور بن الصلت وهو متروك باب رحمة البهائم لذعها عن
فرع بن اياس ان رجلا قال لرسول الله صلى الله عليه وآله وسلم يا رسول الله
اني لاذبح الشاة وانا ارحمها او قال اني لارحم الشاة ان اذبحها فقال والشاة
ان رحمتها رحمك الله والشاة ان رحمتها رحمك الله ، رواه احمد والبزار
والطبراني في الكبير والصغير كلهم من غير شك قالوا قال يا رسول الله اني
لاذبح الشاة فارحمها وله الفاظ في الكبير ورجاله ثقات وعن ابي امامة
قال قال رسول الله صلى الله عليه وآله وسلم من رحم ذبيحة رحمه الله يوم
القيمة ، وفي رواية من رحم ولو ذبيحة عصفور رحمه الله يوم القيمة
رواه الطبراني في الكبير ورجاله ثقات وعن معقل بن يسار قال قلت
يا رسول الله اني لاخذ الغنم لاذبحها فارحمها قال وان رحمتها رحمك
الله ، رواه الطبراني في الكبير وفيه عثمن بن عبد الله الجمحي قال ابو حاتم
يكتب حديثه ولا يحتج به باب احداد الشفرة عن
ابن عباس قال مر رسول الله صلى الله عليه وآله وسلم على رجل واضع رجله
على صفحة شاة وهو يحد شفرته وهو يلحظ اليها ببصرها قال افلا قبل هذا
او تريد ان تميتها موتات ، رواه الطبراني في الكبير والاوسط ورجاله
رجال الصحيح باب ما يجوز الذكاة به عن سفينة ان رجلا
ساط ناقته بجدل فسال النبي صلى الله عليه وآله وسلم فامرهم باكلها
رواه احمد ، ولسفينة عند البزار انه اساط دم جزور بجدل فسال النبي صلى
الله عليه وآله وسلم عن ذلك فقال انهر الدم قال نعم فامره باكلها ورجال
احمد رجال الصحيح الا انه من رواية يحيى بن ابي كثير عن سفينة وعن ابن عمر
ان امراة كانت ترعى على ال كعب بن مالك غنما بسلع فخافت على شاة منها الموت
فنحرتها بحجر فذكر ذلك لرسول الله صلى الله عليه وآله وسلم فامرهم باكلها
رواه احمد والبزار والطبراني في الكبير والاوسط الا انه قال عن ابن عمر ان كعب بن مالك
سال رسول الله صلى الله عليه وآله وسلم عن جارية ذبحت بلقطة فقال كلوه

ورجال احمد والبزار رجال الصحيح وعن ابي رافع قال ذبحت شاة بوبر فجئت
الى رسول الله صلى الله عليه وآله وسلم فقلت يا رسول الله اني ذبحت شاة بوبر
فقال كلوها ، رواه البزار والطبراني في الاوسط وفيه عبد الله بن خراش
وثقه ابن حبان وقال ربما اخطا وضعفه الجمهور عن ابي امامة قال كانت
جارية لابي مسعود عقبة بن عمرو ترعى غنما فعطبت منها شاة فكسرت حجرا
من الحرة فذكتها فاتت بها الى عقبة بن عمرو فاخبرته فقال اذهبي بها الى رسول
الله صلى الله عليه وآله وسلم كما انت فقال لها رسول الله صلى الله عليه وآله وسلم
هل افرت الاوداج قالت نعم قال كل ما فرى الاوداج ما لم يكن ظفر او سن او حد
ظفر ، رواه الطبراني في الكبير وفيه علي بن يزيد وهو ضعيف وقد وثق وعن
رويفع بن جبيش قال خرج اهل المدينة في مشهدهم فاذا انا برجل اصلع اعسر
ايسر قد اشرف فوق الناس بدرع عليه ازار غليظ وبرد قطن وهو يقول
يا ايها الناس هاجروا ولا تهجروا ولا تعدن الحدة الا رب بعصاه او يجر
فيا كلها ولتدنك عليهم الاسل الرماح والسل فقلت من هذا فقالوا عمر بن الخطاب
رواه الطبراني في الكبير ورجاله موثقون باب ذكوة المتردي ونحوه
عن انس عن النبي صلى الله عليه وآله وسلم انه سيل ما يكون الذكاة الا في الحلق
واللبة فقال لو طعنت في فخذها لاجزا عنك ، رواه الطبراني في الاوسط وفيه
بكر بن الشرود وهو ضعيف عن رافع بن خديج عن النبي صلى الله عليه وآله وسلم
ان بعيرا من ابل الصدقة ند فطلبوه فلما اعياهم ان ياخذوه رماه رجل بسهم
فاصاب مقتله فقسموا عن كل عشرة فامرهم باكله وقال ان لها اوابد كاوابد
الوحش فاذا خشيتم منها شيا فاصنعوا به كما صنعتم بهذا ثم كان
يقول ٩٠٠ هو في الصحيح باختصار وهذا بين ايضا ، رواه الطبراني
في الكبير وفي اسناده من ضعف وعن رافع قال كنا مع النبي صلى الله عليه
وآله وسلم بذي الحليفة من تهامة قال رافع ثم ان ناضحا تردا في بير بالمدينة فبقي
من اهل شاكلته يعني خاصرته فاخذ منه عشر عشرا بدرهم ، رواه الطبراني في الكبير
ورجاله رجال الصحيح وعن جابر بن عبد الله قال ابتعنا بقرة في عهد رسول الله صلى
الله عليه وآله وسلم لنشترك عليها فافلتت منا فامتنعت علينا فعرضناها ولنا
يقال له ذكوان يسبق في يده وهو يحول بالصماد فصا الى الابل فلما مرت به ضربه

بالسيف



بالسيف في اصل عنقها او على عاتقها فجرفها بالسيف ووقعت فلم يدرك ذكاتها
فخرجت انا وعبد الله بن ثابت بن الحرع فلقينا رسول الله صلى الله عليه وآله وسلم
فذكرنا شانها فقال كلوا اذا فانكم من هذه البهايم بني فاحبسوا بما يحبسون به الوحش
رواه ابو يعلى وفيه حرام بن عثمن وهو متروك باب النعم كلها
طالة عن علي عليه السلام ان رسول الله صلى الله عليه وآله وسلم قال النعم كلها
طالة او جابرة ، رواه ابو يعلى وفيه صالح بن موسى الطلحي وهو متروك
باب ذكاة الجنين عن ابي الدرداء وابي امامة قالا قال رسول الله
صلى الله عليه وآله وسلم ذكاة الجنين ذكاة امه ، رواه البزار والطبراني في
الكبير وفيه بشر بن عمان وقد وثق وفيه ضعف وعن جابر عن النبي صلى
الله عليه وآله وسلم قال ذكاة الجنين ذكاة امه اذا اشعر قلت
رواه ابو داود خلا قوله اذا اشعر ، رواه ابو يعلى وفيه حماد بن شعيب وهو ضعيف
وعن ابن عمر قال قال رسول الله صلى الله عليه وآله وسلم ذكاة الجنين ذكاة امه
اذا اشعر ، رواه الطبراني في الاوسط والصغير خلا قوله اذا اشعر وفيه
ابن اسحق وهو ثقة ولكنه مدلس وبقية رجال الاوسط ثقات وعن كعب بن مالك
عن النبي صلى الله عليه وآله وسلم في ذكوة الجنين ذكاة امه ، رواه الطبراني
في الكبير وفيه محمد بن ابي ليلى وهو سيء الحفظ ولكنه ثقة وعن ابي
ليلى ان رسول الله صلى الله عليه وآله وسلم سيل عن ذكاة الجنين فقال ذكاته
ذكاة امه ، رواه الطبراني في الاوسط وفيه حلس بن محمد وهو متروك
باب الحيوانات التي لادم لها عن ابن عمر يرفعه الى النبي
صلى الله عليه وآله وسلم قال كل دابة من دواب البر والبحر ليس له دم سفوح فليس
له ذكاة ، رواه ابو يعلى والطبراني في الكبير الا انه قال تنعقد وفيه سويد بن
عبد العزيز وهو متروك باب فيمن اتى بلحم فشك في ذكاته عن
ابي سعيد الخدري قال كان ناس من الاعراب ياتوننا بلحم فكان في انفسنا منه شي
فذكرنا ذلك لرسول الله صلى الله عليه وآله وسلم فقال اجهدوا ايمانهم انه
ذبحها ثم اذكروا اسم الله وكلوا ، رواه الطبراني في الاوسط ورجاله ثقات
باب ذبائح اهل الكتاب عن ابن عباس قال انما احلت ذبائح
اليهود والنصارى الا انهم امنوا بالتوراة والانجيل ، رواه الطبراني في الكبير

شبكة الألوكة
www.alukah.net

وفيه اسمعيل بن عمرو البجلي وثقه ابن حبان وغيره وضعفه الدارقطني وغيره
وعن العرباض بن سارية قال سيل رسول الله صلى الله عليه وآله وسلم عن ذباح
النصارى وكناسهم ولقاطهم فقال ان لم تاكلوها فاطعموني ، رواه الطبراني
في الكبير وفيه ابو بكر بن ابي مريم وهو ضعيف باب في الارنب
عن عمر ان رجلا ساله ان اكل الارنب فقال ادعي عمارا فجاء عمار فقال حدثنا
حديث الارنب يوم كنا مع رسول الله صلى الله عليه وآله وسلم في موضع كذا وكذا
فقال عمار اهدى اعرابي لرسول الله صلى الله عليه وآله وسلم ارنبا فامر القوم
ان ياكلوا فقال الاعرابي رايت دما فقال ليس بشيء ادن فكل فقال اني صائم
فقال صوم ماذا فقال اصوم من كل شهر ثلاثة ايام قال فهلا جعلتها البيض
رواه ابو يعلى والطبراني في الكبير وفي اسناده ضعف وعن ابن عباس قال
اهديت لرسول الله صلى الله عليه وآله وسلم ارنبا وعائشة نائمة فرفع لهم منا الفخذ
فلما انتبهت اعطاها اياه فاكلته ، رواه الطبراني في الكبير وفيه جماعة
لم اعرفهم باب ما جاء في الضب عن عبد الرحمن بن حسنة قال كنا
مع النبي صلى الله عليه وآله وسلم في سفر قال فنزلنا ارضا كثيرة الضباب
قال فاصبنا منها وذبحنا قال فبينا القدور تغلي بها اذ خرج علينا رسول الله
صلى الله عليه وآله وسلم فقال ان امة من بني اسرائيل فقدت واني اخشى ان
تكون هي فاكفئوها فكفاناها ، وفي رواية وانا لجياع ، رواه احمد والطبراني
في الكبير وابو يعلى والبزار ورجال الجميع رجال الصحيح وعن عبد الرحمن بن
غنم قال قال رسول الله صلى الله عليه وآله وسلم ان سبطا من بني اسرائيل
هلكوا لا ندري اين هلكوا وانا اخشى ان تكون هذه الضباب ، رواه احمد وقد
ذكر عبد الرحمن بن غنم ترجمة فهو مرسل حسن الاسناد او متصل على راي الامام
احمد عن سمرة بن جندب قال اتى نبي الله صلى الله عليه وآله وسلم رجل اعرابي
من بني فزارة وهو يخطب فقطع عليه خطبته فقال يا رسول الله كيف تقول في
الضب فقال امة من بني اسرائيل مسخت فلا ادري اي الدواب مسخت ، رواه
احمد من رواية حصين بن قبيصة عن رجل عن سمرة ورواه من طرق عن حصين
عن سمرة وكذلك رواه البزار والطبراني في الكبير ورجاله ثقات وعن عائشة
ان رسول الله صلى الله عليه وآله وسلم اهدي اليه ضب فلم ياكله فقالت

اعتادهم

عائشة



عائشة فقلت يا رسول الله الا نطعمه المساكين فقال لا تطعموهم مالا تاكلون
رواه احمد وابو يعلى ورجالهما رجال الصحيح وعن حذيفة قال قال رسول الله
صلى الله عليه وآله وسلم ان الضب امة مسخت دواب في الارض ، رواه
البزار واحمد بنحوه فحال على حديث ثابت بن وديعة ورجاله رجال الصحيح
وعن سمرة ان النبي صلى الله عليه وآله وسلم سأله رجل كيف ترى في
الضب قال امة مسخت والله اعلم وقال وفد عيينة بن بدر فراى حجاما
عجم النبي صلى الله عليه وآله وسلم بقرن فقال تكن هذا من محمد فقال
هذا الحجم خير ما تداوى به ، رواه البزار والطبراني في الكبير والاوسط
باختصار ورجال البزار ثقات وعن سمرة ان رسول الله صلى الله عليه وآله وسلم
اتاه رجل يستفتيه في الضب فقال لست اراه ولا اناهيا عنه احدا غيرنا
الحمد لسنا طاعميه ، رواه الطبراني في الكبير والبزار وفيه محمد بن ابراهيم
بن حبيب ولم اعرفه وعن ابن عمر انه سئل عن الضب فقال انا عندنا قال فيه
رسول الله صلى الله عليه وآله وسلم ما قال فانا قد انتهينا عن اكله ، رواه الطبراني
في الكبير وفيه اسمعيل بن عياش وهو ضعيف في اهل الحجاز وعن ابن عمر قال اكل
عند رسول الله صلى الله عليه وآله وسلم ضب فقدرنا وقدر رسول
الله صلى الله عليه وآله وسلم ، رواه الطبراني في الكبير وفيه محمد بن اسحق
وهو ثقة ولكنه مدلس وعن ميمونة زوج النبي صلى الله عليه وآله وسلم
قالت اهدت لي اختي ام حفيد اضبا فانصرف رسول الله صلى الله عليه وآله وسلم
من العشاء ومعه خالد وهو ابن اختها فقدمت اليه الاضب فاهوى رسول الله
صلى الله عليه وآله وسلم وهو يظن انها دجاجة فقلت يا رسول الله اتدري
ما هذا قال لا ثم امسك يده فقلت هذا ضب فقال ذاك طعام الاعراب فقال
خالد احرام هو قال لا فاكل منه خالد بين يديه وهو ينظر صلى الله عليه وآله وسلم
رواه الطبراني في الكبير وفيه محمد بن اسحق وهو ثقة ولكنه مدلس وبقية رجاله
ثقات وعن ميمونة انها اهدي لها ضب فاتاها رجلان من قومها فامرت به فصنع
ثم قربته اليهما فجاء رسول الله صلى الله عليه وآله وسلم وهما ياكلان فرجعا
ثم اخذ ليأكل فاخذ اللقمة واراد الرجلان يطرحان ما في افواههما فقال رسول الله
صلى الله عليه وآله وسلم لا تفعلا انكما اهل نجد فاكلوها وانا اهل تهامة فاكلها

رواه الطبراني في الكبير وفيه بن يدين زياد وهو ممن يكتب حديثه مع ضعفه
وعن الشعبي قال لجلست الى عمر سنتين او سنة ونصفا ما سمعته يحدث عن
النبي صلى الله عليه وآله وسلم شيا غير انه حدث مرة عن امراة من ازواج
النبي صلى الله عليه وآله وسلم ان النبي صلى الله عليه وآله وسلم قال النبي
صلى الله عليه وآله وسلم كلوا لا باس به ولكنه ليس من طعام قومي رواه
الطبراني في الكبير ورجاله رجال الصحيح وعن ابي هريرة قال اتي رسول الله
صلى الله عليه وآله وسلم بسيقه اضب عليها تمر وسمن فقال كلوا فاني اعافها
رواه احمد وفيه المهزم وهو ضعيف وقال احمد ما اقرب حديثه وعن ابي اسحق
قال كنت جالسا عند عبد الرحمن بن عبد الله فاتاه رجلا يسأله عن ابنه القاسم
فقال غدا الى الكناسة يطلب الضباب فقال اكله فقال عبد الرحمن ومن حرمه قال
سمعت عبد الله بن مسعود يقول ان محرم الحرام لمحرم الحرام رواه الطبراني في
الكبير ورجاله رجال الصحيح باب ما جا في الجراد عن ابي زهير
النمري ان رسول الله صلى الله عليه وآله وسلم قال لا تقتلوا الجراد فانه
جند الله الاعظم رواه الطبراني في الكبير والاوسط وفيه محمد بن اسمعيل بن
عياش وهو ضعيف وعن جابر بن عبد الله قال غزونا مع رسول الله صلى الله
صلى الله عليه وآله وسلم فاصبنا جرادا فاكلناه رواه احمد وفيه جابر الجعفي
ضعفه الجمهور وعن ابي امامة عن رسول الله صلى الله عليه وآله وسلم ان مريم
عليها السلام سالت ربها الحما لادم فيه فاطعمها الجراد فقالت اللهم احسنه بغير
رضاع وما بع بسه بغير سباع رواه الطبراني في الكبير وفيه بقية وهو ثقة
ولكنه مدلس وبريد القيني لم اعرفه وبقية رجاله ثقات وعن علي بن عبد الله
ابن ابي قال استفتني امراة بمكة فقلت هذا عبد الله بن عمر عليك به فاستفتيه
فانه فقيه نحوي فاتيته اسمع ما يقول فقالت يا عبد الله افتني عن الجراد قال ذكي
كله رواه الطبراني في الكبير ورجاله رجال الصحيح باب
كل ذي ناب او ظفر معاني عنه عن عبد الله بن يزيد السعدي قال امرني ناس
من قومي ان اسال سعيد بن المسيب عن سنان يحدونه ويذكرونه في الارض
نصح وقد قتل الضبع افراه ذكانه قال فجلست الى سعيد بن المسيب فاذا عنده
رجل شيخ ابيض الراس واللحية من اهل الشام فسالته عن ذلك فقال اولئك لتاكل

الضبع



الضبع قلت ما اكلتها قط وان ناسا من قومي ليلكونها قال فقال اكلها لا يحل
فقال الشيخ يا عبد الله الا احدثك بحديث سمعته من ابي الدرداء يرويه عن
رسول الله صلى الله عليه وآله وسلم قلت بلى قال سمعت ابا الدرداء اقول نهى
رسول الله صلى الله عليه وآله وسلم عن كل ذي مخلب وعن كل ذي محجم وعن كل
ذي ناب من السباع قال فقال سعيد صدق وفي رواية وعن كل ذي خطبة برك
نهيه رواه احمد والبزار باختصار والطبراني في الكبير وقال البزار اسناده
حسن قلت لا في رواية عن سعيد بن المسيب عن ابي الدرداء
وليس فيه عبد الله بن يزيد هذا ورواه الترمذي عن النهي عن المخلب فقط
وعن ابي امامة قال خرجنا مع رسول الله صلى الله عليه وآله وسلم في غزوة
غزاها فامر مناديا نادى ان الجنة لا تحل لعاص الا وان الحمر الاهلية حرام
وكل ذي ناب او قال ذي ظفر وفي رواية وكل سبع ذي ظفر او ناب رواه
الطبراني في الكبير في حديث طويل تقدم في الجنائز وفيه ليث بن ابي سليم وهو
ثقة ولكنه مدلس وبقية رجاله ثقات وعن عبد الرحمن بن شبل وكان احد
النقبا قال حرم رسول الله صلى الله عليه وآله وسلم لحم الضب ولحم الانسية
وكل ذي ناب من السباع قلت ورواه ابو داود النسائي عن لحم الضب
رواه الطبراني في الكبير وفيه عبد الوهاب بن الضحاك وهو كذاب وعن
عبد الرحمن بن معمل السلمي انه سئل رسول الله صلى الله عليه وآله وسلم قال
قلت ما تقول في الضبع قال لا اكله ولا انهاء عنه قلت ما لم تنه عنه فاني اكله
قلت يا رسول الله ما تقول في الدب قال لا اكلها ولا احرمها قلت ما لم تحرمه فاني
اكله قلت يا رسول الله ما تقول في الثعلب قال ويا كل ذلك احد قلت ما تقول
في الذيب قال ويا كل ذلك احد رواه الطبراني في الكبير وفيه الحسن
بن ابي جعفر وقد ضعفه جماعة من الائمة ووثقه ابن عدي وغيره وعن وابصة
بن معبد قال سمعت رسول الله صلى الله عليه وآله وسلم يقول لا تتخذوا ظهور الدواب
منابر وسمعت النبي صلى الله عليه وآله وسلم يقول شر هذه السباع الثعلب
يعني الثعلب رواه الطبراني في الكبير وفيه مبشر بن عبيد وهو ضعيف
باب في الغراب عن عائشة قالت اني لاعجب ممن ياكل الغراب
وقد اذن النبي صلى الله عليه وآله وسلم في قتله وسماه فاسقا والله ما هو

من الطيبات ، رواه البزار ورجاله ثقات وعن عبد الله بن الزبير قال من يأكل
الغراب وقد سماه رسول الله صلى الله عليه وآله وسلم فاسقا ، رواه الطبراني
في الكبير وفيه من لم أعرفه باب في ذبح ذوات الدر
عن جابر قال دخل علي رسول الله صلى الله عليه وآله وسلم فغمزت الى عنز
لأذبحها فثغت فسمع ثغرها فقال يا جابر لا تقطع درا ولا نسلا فقلت يا رسول
الله انما هي عود عليها النبع والرطب حتى سمنت ، رواه احمد وفيه من
لم أعرفه باب ما نهي عن قتله من النمل والضفدع والنحل
وغيرها عن عبد الله بن مسعود قال نزل رسول الله صلى الله عليه وآله وسلم
منزلا فانطلق لحاجته فجاء وقد احرق على قرية نمل لنا في الارض واما
في شجرة فقال رسول الله صلى الله عليه وآله وسلم أيكم فعل هذا فقال الرجل
انا يا رسول الله قال اطفها اطفها ، رواه احمد وفيه عبد الرحمن بن عبد الله
المسعودي وقد اختلط وعن عبد الله بن مسعود قال كنا مع النبي صلى الله
عليه وآله وسلم في سفر فرأينا نملة قد احرقت فقال النبي صلى الله عليه وآله وسلم
لا ينبغي لبشر ان يعذب بعذاب الله عز وجل ، رواه احمد ورجاله رجال
الصحيح وعن سهل بن سعد ان النبي صلى الله عليه وآله وسلم نهى عن قتل
النملة والنحلة والهدهد والصرد ، رواه الطبراني في الكبير وفيه عبد
المهيمن بن عباس بن سهل وهو ضعيف وعن ابن عمر عن النبي صلى الله عليه وآله وسلم
قال الذباب كله في النار الا النحلة ونهى رسول الله صلى الله عليه وآله وسلم
عن قتلهن وعن احراق الطعام في ارض العدو ، رواه الطبراني في الاوسط
والكبير باسانيد ورجال بعضها ثقات كلهم ورواه البزار باختصار
قلت وقد تقدم حديث ابي زهير في النهي عن قتل الجراد في
باب الجراد وعن انس بن مالك قال قال رسول الله صلى الله عليه وآله وسلم
غمر الذباب اربعون ليلة والذباب كله في النار الا النحل ، رواه ابو يعلى
ورجاله ثقات وعن ابن عباس عن النبي صلى الله عليه وآله وسلم قال الذباب
كله في النار الا النحل ، رواه الطبراني ورجاله رجال الصحيح غير ابرهيم
بن محرز بن جارم وهو ثقة وعن عبد الله بن عمر قال نهى رسول الله صلى الله
عليه وآله وسلم عن قتل الضفدع وقال نقيقها تسبيح ، رواه الطبراني

في الصغير



في الصغير والاوسط ، وفيه المسيب بن واضح وفيه كلام وقد وثق وبقية
رجاله رجال الصحيح باب النهي عن قتل الحيوانات الا
الموذي عن عباس قال نهى رسول الله صلى الله عليه وآله وسلم عن قتل كل ذي
روح الا ان يوذي قلت له في الصحيح حديث معناه خلا
قوله الا ان يوذي ، رواه الطبراني في الكبير وفيه جويبر بن سعيد وهو
ضعيف باب ذبح حمام العمار عن الحسن قال شهدت عثمان
يأمر في خطبته بقتل الكلاب وذبح الحمام ، رواه احمد واسناده حسن
الا ان مبارك بن فضالة مدلس باب ما جاء في الكلاب
عن ابي رافع ان النبي صلى الله عليه وآله وسلم قال يا ابا رافع اقتل
كل كلب قال فوجدت فسوء من الانصار بالصورين من البقيع لهن كلب فقلن
يا ابا رافع ان النبي صلى الله عليه وآله وسلم قد امر رجلنا وان هذا الكلب
يمنعنا بعد الله والله ما يستطيع احدان يأتينا حتى يقوم امراة منا فتحول بينه
وبينه فاذكر للنبي صلى الله عليه وآله وسلم فقال يا ابا رافع اقتله فاما يغفر
الله عز وجل ، وفي رواية امرني رسول الله صلى الله عليه وآله وسلم ان اقتل
الكلاب فلا ارى كلبا الا قتلته فاذا كلب يدور بيت فاردت ان اقتله
فناداني انسان من جوف البيت يا عبد الله ما تريد ان تصنع قلت اني اريد ان
اقتل هذا الكلب قالت اني امراة مضعفة وان هذا الكلب يطرد عني السبع
ويؤذني بالجاي فاتى النبي صلى الله عليه وآله وسلم فذكر ذلك ، رواه احمد
والبزار باسانيد رجال احدها رجال الصحيح ، ورواه الطبراني في الكبير
ايضا وعن ابي رافع قال جاء جبريل عليه السلام يستاذن على النبي صلى الله
عليه وآله وسلم فاذن له فابطا عليه فاخذ عليه السلام رداء فقام اليه
وهو قائم في الباب فقال رسول الله صلى الله عليه وآله وسلم قد اذنا لك
قال اجل يا رسول الله ولكنا لا ندخل بيتا فيه كلب ولا صورة فوجد واحرا
في بعض بيوتهم قال ابو رافع فابى حين اصبحت فلم ادع كلبا الا قتلته
فاذا انا بامراة قاضية لها كلب ينبح عليها فرحمتها وتركته وجئت فامرني فرجعت
الى الكلب فقتلته فقال الناس يا رسول الله ما يحل لنا من هذه الامة التي امرت
بقتلها فانزل الله عز وجل يسألونك ماذا احل لهم قل احل لكم الطيبات

رواه الطبراني في الكبير وفيه موسى بن عبيدة الربذي وهو ضعيف وعن
عبيد الله بن علي ان جدته سلمى اخبرته ان رسول الله صلى الله عليه واله
وسلم بعث ابا رافع الى بني امية بن زيد يقتل الكلاب وبعث رجلا اخر
يقتل الكلاب ، رواه الطبراني في الكبير ورجاله ثقات وعن جابر الانصاري
قال امر رسول الله صلى الله عليه واله وسلم بكلاب المدينة ان تقتل فجاء
ابن ام حكتوم فقال ان منزلي شاسع واني اتخذ كلبا فرخص له اياما ثم امر
فقتل كلبه **قلت** هو في الصحيح خلا الرخصة لابن ام
مكتوم ، رواه احمد وابو يعلى والطبراني في الاوسط ورجاله ثقات وعن
عايشة قالت امر رسول الله صلى الله عليه واله وسلم بقتل كلاب العين ، رواه
احمد ورجاله رجال الصحيح الا ان ابرهيم النخعي وان كان دخل على عايشة
لم يثبت له منها سماع وعن ابن عباس عن النبي صلى الله عليه واله وسلم قال
لولا ان الكلاب امة من الامم لامرت بقتل كل اسود بهيم فاقتلوا المعنية
من الكلاب فانها الملعونة من الجن ، رواه ابو يعلى والطبراني في الكبير والاوسط
واسناده حسن وعن ابي هريرة ان رسول الله صلى الله عليه واله وسلم قال
اقتلوا الكلاب فقال اهل المدينة يا رسول الله انها تنفعنا انما نكون في
غنمنا وزرعنا قال فاقتلوا منها البهيم والبهيم الذي يقول الناس انه
الجن ، رواه البزار ورجاله رجال الصحيح خلا سعيد بن بحر شيخ البزار وهو
اجرمي ترجمه وعن عايشة قالت قال رسول الله صلى الله عليه واله وسلم
لولا ان الكلاب امة من الامم لامرت بقتلها فاقتلوا منها كل اسود بهيم
رواه الطبراني في الاوسط وفيه ليث بن ابي سليم وهو ثقة ولكنه مدلس
وعن اسامة يعني ابن زيد قال دخلت على النبي صلى الله عليه واله وسلم
وعليه الكابة فقلت ما لك يا رسول الله فقال ان جبريل عليه السلام
قال لي انك لم تاتني وكنت اذا وعدتني لم تخلفني فقال انا لم ندخل بيتا فيه كلب
ولا تصاوير ، رواه الطبراني في الكبير وفيه خالد بن يزيد العمري
وهو ضعيف جدا **قلت** وله طريق ايضا رواه احمد باسناد
جيد باقي وعن ابي امامة عن النبي صلى الله عليه واله وسلم قال ان الملايكة
لا تدخل بيتا فيه كلب ، رواه الطبراني في الكبير وفيه ابو غالب وهو ثقة

وفيه كلام



وفيه كلام وعن عبد الله بن عمرو قال سمعت رسول الله صلى الله عليه واله وسلم
يقول لا تدخل الملايكة بيتا فيه كلب ، رواه الطبراني في الاوسط
وفيه النضر بن عبد الله الاردي وهو مجهول وعن عبد الله بن عمرو ان
رسول الله صلى الله عليه واله وسلم قال من اتخذ كلبا ليس بكلب صيد ولا
ماشية نقص من اجره كل يوم قيراط ، رواه الطبراني في الكبير والاوسط
وفيه عبي بن ابي يحيى قال المزي من غريب حديث رواه من طريقه وهو
حديث حسن وفيه رجاله رجال الصحيح **قلت** وقد تقدم حديث
ابي رافع ما بال لنا من هذه الامة التي امرت بقتلها فانزل الله يسالونك ماذا
احل لهم الاية وعن عبد الله بن مسعود قال قال رسول الله صلى الله عليه واله
وسلم من اتخذ كلبا ليس بكلب صيد او كلب ماشية انتقص من اجره كل يوم
قيراطان ، رواه ابو يعلى وفيه سلام بن ابي خبزة وهو وضاع وعن عايشة
قالت قال رسول الله صلى الله عليه واله وسلم الكلب الاسود البهيم شيطان
رواه احمد والطبراني في الاوسط وفيه ليث بن ابي سليم وهو ثقة ولكنه
مدلس وبقية رجال احمد رجال الصحيح وعن اسامة بن زيد قال دخلت
على رسول الله صلى الله عليه واله وسلم وعليه الكابة فسالته ما له فقال له
ياتي جبريل منذ ثلث فاذا جرو كلب تحت بيوتنا فامر به فقتل فبدا له جبريل
عليه السلام فهش رسول الله صلى الله عليه واله وسلم حين راه فقال لم تاتني
قال انا لا ندخل بيتا فيه كلب ولا تصاوير ، رواه احمد والطبراني في الكبير
باسناد ضعيف وعن بريدة قال احتبس جبريل عليه السلام على النبي صلى الله
عليه واله وسلم فقال له ما حبسك فقال انا لا ندخل بيتا فيه كلب ، رواه
احمد ورجاله رجال الصحيح وعن ابي هريرة قال كان النبي صلى الله عليه واله
وسلم ياتي دار قوم من الانصار ودونهم دار فشق عليهم فقالوا يا رسول الله
تاتي دار قوم ولا تاتي دارنا فقال النبي صلى الله عليه واله وسلم قال
لبن في داركم كلبا قالوا فان في دارهم سنورا فقال النبي صلى الله عليه واله وسلم
السنور سبع ، رواه احمد وفيه عيسى بن المسيب وثقه ابو حاتم وضعفه غيره
باقي ما جاء في الهر عن ابي هريرة قال قال رسول الله صلى
الله عليه واله وسلم الهر سبع ، رواه احمد وفيه عيسى بن المسيب وثقه

ابو حاتم وضعفه غيره وقد تقدم حديث اخر يراه قبل هذا وقد تقدم في الطهارة
الوضوء بفضلها وليست بنجس والله اعلم باب قتل الحيات والحشرات
عن ابن مسعود قال قال رسول الله صلى الله عليه وآله وسلم من قتل حية فله
سبع حسنات ومن قتل وزغا فله حسنة ومن ترك حية مخافة عاقبتها فليس
منا رواه احمد والطبراني في الكبير ورجال احمد رجال الصحيح الا ان
المسيب بن رافع لم يسمع من ابن مسعود والله اعلم وعن ابن عباس قال ذكر رسول
الله صلى الله عليه وآله وسلم الحية فقال خلقت هي والانسان سوا فان رأته
ابن عمته ولد عمته او جعته فاقتلوها حيث وجدتموها رواه الطبراني
في الاوسط وفيه جابر غير مسمى والظاهر انه الجعفي وثقه الثوري وشعبة
وضعفه الائمة احمد وغيره وعن سراء بنت نبهان الغنوية قالت سال ابصر
غلامنا النبي صلى الله عليه وآله وسلم عن الحيات ما نقتل منها قالت فسمعته
يقول اقتلوا ما ظهر منها كبيرها وصغيرها اسودها وابيضها فان من قتلها
من امتي كانت فداه من النار ومن قتلته كان شهيدا رواه الطبراني في الكبير
وفيه احمد بن الحارث الغساني وهو متروك وعن ابي الاحوص الجشمي قال سا
ابن مسعود يخطب ذات يوم فاذا هو بحية تمشي على الجدار فقطع خطبته ثم
ضربها بقضيبه او بعصيه قال يونس بقضيبه حتى قتلها قال سمعت
رسول الله صلى الله عليه وآله وسلم يقول من قتل حية فكانما قتل مشركا
قد حل دمه رواه احمد وابو يعلى والبزار بنحوه والطبراني في الكبير مرفوعا
وموقوفا قال البزار في حديثه وهو مرفوع من قتل او عقر بالا وهي في موقوف
الطبراني ورجال البزار رجال الصحيح وعن عثمن بن ابي العاص قال قال
رسول الله صلى الله عليه وآله وسلم وذكر الحيات من خشي ثارهن فليس
منا رواه البزار والطبراني في الكبير وفيه عبد الرحمن بن اسحق ابو شيبة
الواسطي وهو ضعيف وعن عبد الله بن مسعود قال قال رسول الله صلى الله عليه
وآله وسلم اقتلوا الحيات من خاف ثارهن فليس مني رواه الطبراني في
الكبير ورجاله ثقات وعن داود بن عبد الجبار قال كنت مع ابرهيم بن جرير
في جنازة وكان راكبا فلما بلغنا المقبرة خرجت حية فقال ابرهيم حدثني ابي انه
سمع رسول الله صلى الله عليه وآله وسلم يقول من راى حية فلم يقتلها خوفا

منها



منها فليس مني رواه الطبراني في الكبير والاوسط وداود ضعيف جدا
وعن جرير ايضا عن النبي صلى الله عليه وآله وسلم قال اقتلوا الحيات
كلها من تركها خشية ثارها فليس مني رواه الطبراني في الكبير وفيه داود
ايضا وهو ضعيف وعن ابي ليلى قال قال رسول الله صلى الله عليه وآله وسلم
من راى حية فلم يقتلها مخافة طلبها فليس منا رواه الطبراني في الكبير
وفيه محمد بن ابي ليلى وهو سيء الحفظ وبقية رجاله ثقات وعن ابن
عمر ان رسول الله صلى الله عليه وآله وسلم قال اقتلوا الحيات واقتلوا
ذا الطفيتين والابتر فانهما يلتمسان البصر ويسقطان الحبل فمن لم يقتلها
فليس منا قلت هو في الصحيح خلا
قوله فمن لم يقتلها فليس منا رواه الطبراني في الكبير ورجاله رجال
الصحيح وعن ابن عباس عن النبي صلى الله عليه وآله وسلم قال الحيات مسخ الجن
كما مسخت القردة والخنازير من بني اسرائيل رواه الطبراني في الكبير والاوسط
والبزار باختصار ورجاله رجال الصحيح وعن ابي هريرة ان رسول الله
صلى الله عليه وآله وسلم قال للحيات ما سالمناهن منذ حاربناهن فمن راى
منهن شيئا فليقتله فانه لا يبدو اكم مسلوهم ومن ترك شيئا منهن فليس منا
قلت رواه ابو داود باختصار رواه الطبراني في الاوسط
وفيه عبد الله بن محمد بن عجلان وهو ضعيف وعن عائشة انها قالت قال
رسول الله صلى الله عليه وآله وسلم اقتلوا الحيات كلهن الا الجان الابتر
وذو الطفيتين على ظهره فانهما يقتلان الصبي في بطن امه ويعشيان البصر
من تركهما فليس منا قلت في الصحيح بعضه
رواه احمد وفيه ليث بن ابي سليم وهو ثقة ولكنه مدلس وبقية رجاله
رجال الصحيح وعن عثمن بن عفان قال قال رسول الله صلى الله عليه وآله وسلم
بكبكم من الحية ضربه بسوط اصبتموها او اخطاتموها رواه الطبراني
في الاوسط وفيه سلمن الساذكوني وهو ضعيف وعن ابن عباس قال
قال رسول الله صلى الله عليه وآله وسلم اقتلوا الوزغ ولو في جوف الكعبة
رواه الطبراني وفيه عمر بن قيس المكي وهو ضعيف وعن عقبة بن فاكه قال
خرجت الى زيد بن ثابت فخرج الى متزر ابيده الريح فقلت يا ابا خارجة ما

عليه عصا الشريف
فاكهة

ابن حاتم وضعفه غيره وقد تقدم حديث اخر مرفوعا قبل هذا وقد تقدم في الطهارة
الوضوء بفضلها وليست بنجس والله اعلم باب قتل الحيات والحيتان
عن ابن مسعود قال قال رسول الله صلى الله عليه وآله وسلم من قتل حية فله
سبع حسنات ومن قتل وزغا فله حسنة ومن ترك حية مخافة عاقبتها فليس
منا رواه احمد والطبراني في الكبير ورجال احمد رجال الصحيح الا ان
المسيب بن رافع لم يسمع من ابن مسعود والله اعلم وعن ابن عباس قال ذكر رسول
الله صلى الله عليه وآله وسلم الحية فقال خلقت هي والانسان سوا فان رأته
ابن عمه وان لدغته اوجعته فاقتلوها حيث وجدتموها رواه الطبراني
في الاوسط وفيه جابر وغير مسمى والظاهر انه الجعفي وثقه الثوري وشعبة
وضعفه الائمة احمد وغيره وعن سراء بنت نبهان الغنوية قالت سال نسا
غلامنا النبي صلى الله عليه وآله وسلم عن الحيات ما نقتل منها قالت فسمعته
يقول اقتلوا ما ظهر منها كبيرها وصغيرها اسودها وابيضها فان من قتلها
من امتي كانت فداه من النار ومن قتلته كان شهيدا رواه الطبراني في الكبير
وفيه احمد بن الحارث الغساني وهو متروك وعن ابي الاحوص الجشمي قال سمعت
ابن مسعود يخطب ذات يوم فاذا هو بحية تسعى على الجدار فقطع خطبته ثم
ضربها بقضيبه او بعصبه قال يونس بقضيبه حتى قتلها قال سمعت
رسول الله صلى الله عليه وآله وسلم يقول من قتل حية فكانما قتل مشركا
من خزاعة رواه احمد وابو يعلى والبزار بنحوه والطبراني في الكبير مرفوعا
وموقوفا قال البزار في حديثه وهو مرفوع من قتل اوعقربا وهي في موقوف
الطبراني ورجال البزار رجال الصحيح وعن عثمن بن ابي العاص قال قال
رسول الله صلى الله عليه وآله وسلم وذكر الحيات من خشي ثارهن فليس
منا رواه البزار والطبراني في الكبير وفيه عبد الرحمن بن اسحق الواسطي
الواسطي وهو ضعيف وعن عبد الله بن مسعود قال قال رسول الله صلى الله عليه
وآله وسلم اقتلوا الحيات فمن خاف ثارهن فليس مني رواه الطبراني في
الكبير ورجاله ثقات وعن داود بن عبد الجبار قال كنت مع ابرهيم بن جرير
في جنازة وكان راكبا فلما بلغنا المقبرة خرجت حية فقال ابرهيم حدثني ابي انه
سمع رسول الله صلى الله عليه وآله وسلم يقول من راى حية فلم يقتلها خوفا

منها



منها فليس مني رواه الطبراني في الكبير والاوسط وداود ضعيف جدا
وعن جرير ايضا عن النبي صلى الله عليه وآله وسلم قال اقتلوا الحيات
كلها من تركها خشية ثارها فليس مني رواه الطبراني في الكبير وفيه داود
ايضا وهو ضعيف وعن ابي ليلى قال قال رسول الله صلى الله عليه وآله وسلم
من راى حية فلم يقتلها مخافة طلبها فليس منا رواه الطبراني في الكبير
وفيه محمد بن ابي ليلى وهو سيء الحفظ وبقية رجاله ثقات وعن ابن
عمر ان رسول الله صلى الله عليه وآله وسلم قال اقتلوا الحيات واقتلوا
ذا الطفيتين والابتر فانهما يلتمسان البصر ويسقطان الحبل فمن لم يقتلها
فليس منا قلت هو في الصحيح خلا
قوله فمن لم يقتلها فليس منا رواه الطبراني في الكبير ورجاله رجال
الصحيح وعن ابن عباس عن النبي صلى الله عليه وآله وسلم قال الحيات مسخ الجن
كما مسخت القردة والخنازير من بني اسرائيل رواه الطبراني في الكبير والاوسط
والبزار باختصار ورجاله رجال الصحيح وعن ابي هريرة ان رسول الله
صلى الله عليه وآله وسلم قال الحيات ما سالمناهن منذ حاربناهن فمن راى
منهن شيا فليقتله فانه لا يبدو الكم مسلوم ومن ترك شيا منهن فليس منا
قلت رواه ابو داود باختصار رواه الطبراني في الاوسط
وفيه عبد الله بن محمد بن عقيل وهو ضعيف وعن عايشة انها قالت قال
رسول الله صلى الله عليه وآله وسلم اقتلوا الحيات كلهن الا الحسان الابتر
وذو الطفيتين على ظهره فانهما يقتلان الصبي في بطن امه ويعشيان البصر
من تركهما فليس منا قلت في الصحيح بعضه
رواه احمد وفيه ليث بن ابي سليم وهو ثقة ولكنه مدلس وبقية رجاله
رجال الصحيح وعن عثمن بن عفان قال قال رسول الله صلى الله عليه وآله وسلم
يكفيكم من الحية ضربه بسوط اصبتموها او اخطاتموها رواه الطبراني
في الاوسط وفيه سلمن الساذكوني وهو ضعيف وعن ابن عباس قال
قال رسول الله صلى الله عليه وآله وسلم اقتلوا الوزغ ولو في جوف الكعبة
رواه الطبراني وفيه عمر بن قيس المكي وهو ضعيف وعن عقبة بن فاكه قال
خرجت الى زيد بن ثابت فخرج الي متزر ابيده الرمح فقلت يا ابا خارجة ما

عليه محط المؤلف
فاكهه

بان الريح هذه الساعة قال كنت اطلب هذه الدابة الخبيثة التي يكتب الله بقتلها
الحسنة ويمحو بها السيئة وهي الوزغ ، رواه الطبراني في الكبير ، وفيه عبد الرحمن
بن عقبة بن الفاكه تفرد به ابن جعفر الحطمي عنه وبقية رجاله ثقات وعن
عائشة قالت سمعت رسول الله صلى الله عليه وآله وسلم يقول من قتل وزغة
محا الله عنه سبع خطيات ، رواه الطبراني في الكبير ، وفيه عبد الكريم
بن ابي المخارق وهو ضعيف وعن ابن عمر انه كان يامر بقتل الحيات حتى اخبره
ابو لبابة بن عبد المنذر ان النبي صلى الله عليه وآله وسلم نهى عن قتل
الحيات التي تكون في البيوت وحدث ان النبي صلى الله عليه وآله وسلم
ذهب مسلم الجن فلقيه عقرب فقال والله لاقتلنك ولاقتلن معك الله لو كنت تاركة احدا
تركت النبي صلى الله عليه وآله وسلم **قلت** قتل الحيات
في الصحيح ، رواه الطبراني في الاوسط وفيه من لم اعرفه **باب**
النهي عن قتل عوامر البيوت عن ابي امامة قال نهى رسول الله صلى الله عليه
وآله وسلم عن قتل عوامر البيوت الا ساكان من ذي الطفيتين والابتر فانهما يكمهان
ويخطفان من النساء ، رواه احمد والطبراني في الكبير وفيه فرج بن فضالة وقد
وثق على ضعفه وعن عائشة ان رسول الله صلى الله عليه وآله وسلم نهى عن قتل
حيات البيوت الا الابتر وذا الطفيتين فانهما يخطفان او يطمسان البصر
ويطرحان الحبل من بطون النساء ومن تركهما فليس منا **قلت**
هو في الصحيح باختصار ، رواه احمد وابو يعلى ورجال احمد رجال الصحيح
وعن سهل بن سعد ان فتى من الانصار كان حديث عهد بعرس فخرج مع النبي
صلى الله عليه وآله وسلم في غزاة فرجع مع النبي من الطريق ينظر الى اهله فاذا
هو بامراته قائمة في الحجرة فهوى اليها الرمح فقالت ادخل انظر ما في البيت فدخل فاذا
هو بحية منطوية على فراشه فانتظمها برمحه ثم ركز الرمح فانتفضت الحية وانتفض
الرجل وماتت الحية ومات الرجل فذكر ذلك للنبي صلى الله عليه وآله وسلم
فقال ان لهذه المدينة جن مسلمون او قال لهذه البيوت عوامر فاذا رايتم منها شيئا
فحرجوا عليه ثلاثا فان عاد فاقتلوه ، رواه الطبراني في الكبير ، ورجاله رجال الصحيح
وعن ابن عمر ان رجلا كان حديث عهد بعرس فبعث رسول الله صلى الله عليه وآله وسلم
بعثا وبعث فيهم ذلك الرجل فلما جاء القوم تعجل الى اهله فاذا هو بامراته قائمة

على بابها



على بابها فدخلته غيرة فهوى اليها الرمح ليطعنها به فقالت لا تعجل وانظر ما في
البيت فاذا هو بحية منطوية على فراشه فطعن الحية فماتت ومات الرجل
فبلغ ذلك النبي صلى الله عليه وآله وسلم فقال ان لهذه البيوت عوامر
من الجن ونهى عن قتلهن ، رواه الطبراني في الصغير والاوسط ورجال
الاوسط رجال الصحيح وعن عبد الله بن جعفر قال نهى عن قتلهن يعني
الحيات التي تكون في البيوت ، رواه الطبراني ولم اعرفه **باب**
الوليمة والعقيقة وغير ذلك عن بريدة قال لما خطب علي فاطمة
عليها السلام قال رسول الله صلى الله عليه وآله وسلم انه لابد للعروس من وليمة
قال فقال سعد علي كبش وقال فلان علي كذا وكذا من ذرة ، رواه احمد وفي اسناده
عبد الكريم بن سليط ولم يجرحه احد وهو مستور وبقية رجاله رجال الصحيح
وعن ابن عباس ان رسول الله صلى الله عليه وآله وسلم قال الطعام يوم في العرس
سنة وطعام يومين فضل وطعام ثلاثة ايام رياء وسمعة ، رواه الطبراني في
الكبير وفيه محمد بن عبيد الله العرزمي وهو ضعيف وعن عبد الله بن مسعود
قال الوليمة اول يوم حق والثانية فضل والثالثة رياء وسمعة ومن يسمع يسمع
الله به ، رواه الطبراني في الكبير ، وفيه عطاء بن السائب وقد اختلط وعن
انس قال تزوج رسول الله صلى الله عليه وآله وسلم صفية وجعل عتقها
صداقها وجعل الوليمة ثلاثة ايام وبسط نطعا جاءت به ام سليم والقا
عليه اقطا وتمرا واطعم الناس ثلاثة ايام **قلت** هو
رواه ابو يعلى ورجاله رجال الصحيح خلا عيسى بن ابي عيسى ماهان
وهو ثقة وفيه كلام لا يضر وعن انس بن مالك ان رسول الله صلى الله عليه
وآله وسلم لم يولم على احد من نسائه الا على صفية ، رواه البزار وهو ثقة لم
يتكلم فيه احد **باب** ما يجزئ في الوليمة عن سهل بن سعد قال
اولم رسول الله صلى الله عليه وآله وسلم على صفية فقلت اي شيء كان في وليمته
قال ما كان الا التمر والسويق ، رواه الطبراني في الكبير ، وفيه عبد الحميد بن
سليمن وهو ضعيف وقد وثق وعن جابر قال لما دخلت صفية بنت حيي على
النبي صلى الله عليه وآله وسلم قسطاطه حضره ناس وحضرت معهم ليكون
لي فيهم قسم فخرج النبي صلى الله عليه وآله وسلم في رواية نحو من مد

ونصف من تمر هجر قال كلوا من وليمة اعلم رواه ابو يعلى ورجاله رجال الصحيح
وعن عائشة ان النبي صلى الله عليه وآله وسلم اولم على بعض نسائه بقدر
من هريس رواه الطبراني في الاوسط وفيه خرزل قال الذهبي صدوق
قال في المدينة روى مناكير وعن انس قال اولم رسول الله صلى الله عليه وآله وسلم
على ام سلمة بتمر وسمن **قلت** له في الصحيح اولمه على صفية
وهذا على ام سلمة رواه الطبراني في الاوسط ورجاله ثقات وعن جابر بن
عبد الله قال حضرنا عرس علي بن ابي طالب وفاطمة بنت رسول الله صلى الله عليه
وآله وسلم اجمعين فما رأينا عرسا كان احسن منه حسنا هيأنا رسول الله صلى
الله صلى الله عليه وآله وسلم زبيبا وتمرا فاكلنا وكان فراشها ليلة عرسها اهاب
كبش رواه الطبراني في الاوسط وفيه مسلم بن خالد الزنجي وهو ضعيف
وقد وثق وعن سهل بن سعد ان ابا اسيد صاحب رسول الله صلى الله عليه
وآله وسلم تزوج امرأة فدعا رسول الله صلى الله عليه وآله وسلم في عرسه
فكان امرأته تقوم علينا وهي العروس فسقينا نبيذ التمر فقالت تبلته من
الليل وصفته رواه الطبراني في الاوسط ورجاله ثقات وعن اسماء بنت
عميس قالت اهديت جدتك فاطمة الى جدك علي عليهما السلام فما كان حشو فراشها
ووسادتها الا ليف ولقد اولم علي بفاطمة فما كانت وليمته في ذلك الزمان
افضل من وليمته رهن درعه عند يهودي بشطر شعير رواه الطبراني
في الكبير وفيه عون بن محمد بن الحنفية ولم اجد من ترجمه وعن شهر بن حوشب
ان اسماء بنت يزيد في السكن احدى نساء بني عبد الاشهل دخل عليها يوما فقربت
اليه طعاما فقال لا اشتهيه اني قينت عائشة لرسول الله صلى الله عليه
وآله وسلم ثم جئته لحاجتها فجلس الى جنبها فاتي بعس لبن فشرب ثم ناولها
فخضبت رأسها واستحيت قالت اسماء فتعرضتها وقالت لها خذي من يد رسول
الله صلى الله عليه وآله وسلم قال فاخذت وشربت شيئا ثم قال لها النبي
صلى الله عليه وآله وسلم اعطي ربك قالت اسماء فقلت يا رسول الله بل خذ
فاشرب منه ثم ناولنيه من يدك فاخذ فشرب منه ثم ناولنيه قالت فجلست
ثم وضعته على ركبتي ثم طفقت ادير واتبعه سفتي لاصيب منه فشرب النبي
صلى الله عليه وآله وسلم ثم قال لنسوة عندي ناولينه فقلت لا تشتهيه

سال النبي



فقال النبي صلى الله عليه وآله وسلم لا تجمعن جوعا وكذبا فهل انت منتهيا
ان تقول لا اشتهيه قلت امه لا اعود ابدا **قلت** روى ابن
ماجه بعضه رواه احمد والطبراني في الكبير نحوه وزاد فابصر على احداهن
سوارا من ذهب فقال يا هذه اتحبين ان يسورك الله مكانه سوارا من نار
فنزعناه فرميناه فما ندري اين هو حتى الساعة فقال اما انكن احداكن ان تتخذ
حمامة من قصة وربما قال سوارا من قصة ثم ياخذ شيئا من زعفران فيدقه
ثم تلطخه عليه فاذا هو كانه ذهب وقد روى قصة السوار ابو داود باختصار
كثير وشهر فيه كلام وحديثه حسن وعن اسماء بنت عميس قالت كنت صاحبة
عائشة التي هيأتها وادخلتها على رسول الله صلى الله عليه وآله وسلم ومعي نسوة
قالت فوالله ما وجدنا عنده قرا الا قدح من لبن فشرب منه ثم ناوله عائشة
فاستحيت الجارية فقلنا لا تردي يد رسول الله صلى الله عليه وآله وسلم فخذي
منه فاخذته على حياء فشربت منه ثم قال ناولي صواحبك فقلنا لا تشتهيه
فقال لا تجمعن جوعا وكذبا قالت فقلت يا رسول الله ان قالت احداهن شيئا تشتهيه
لا اشتهيه فقال يعد ذلك كذبا قال ان الكذب يكتب كذبا حتى الكذيبة كذيبة
رواه احمد والطبراني في الكبير وفيه ابو شداد عن مجاهد رواه عنه
ابن جريج ويونس بن يزيد وبقية رجاله رجال الصحيح الا ان اسماء بنت عميس
كانت بارض الحبشة مع زوجها جعفر حين تزوج النبي صلى الله عليه
وآله وسلم عائشة والصواب حديث اسماء بنت يزيد والله اعلم رواه الطبراني
في الصغير واسناده ضعيف وعن ابي هريرة قال قال رسول الله صلى الله
عليه وآله وسلم يا ابا هريرة اولم ولو بشاة رواه الطبراني في
الاوسط وفيه عبد الله بن المؤمل وثقه ابن حبان وقال يخطئ وابن معين
في روايتين وضعفه الاخرى وبقية رجاله ثقات وعن ابي هريرة ان عبد الرحمن
بن عوف اتى رسول الله صلى الله عليه وآله وسلم وقد خضب بالصفرة فقال له
رسول الله صلى الله عليه وآله وسلم ما هذا الخضاب اعرست قال نعم قال اولمت
قال لا فزر اليه رسول الله صلى الله عليه وآله وسلم بنواة من ذهب فقال اولم
ولو بشاة رواه الطبراني في الاوسط وفيه عبد الرحمن بن ابي بكر بن ابي مليكة
وهو ضعيف وعن انس بن مالك ان عبد الرحمن بن عوف اتى النبي صلى الله

عليه واله وسلم وعليه اثر صفرة فقال له النبي صلى الله عليه واله وسلم مهيم
وكانت كلمة اذا اراد ان يسال عن شيء فقال يا رسول الله تزوجت قال على كم قال وزن
نواة من ذهب قال اولم ولو بشاة قال انس حزرناها ربع دينار **قلت**
هو في الصحيح خلا قيمة النواة رواه الطبراني في الاوسط وفيه القسم بن معن
ولم اجد من ترجمه **باب الدعوة في الوليمة والاجابة** عن عبد الله
بن مسعود قال قال رسول الله صلى الله عليه واله وسلم اجيبوا الداعي ولا تردوا
الهدية ولا تضربوا المسلمين رواه احمد والبزار وفي رواية عند البزار اجيبوا
الداعي اذا دعيتم والطبراني في الكبير ورجال احمد رجال الصحيح وعن ابي هريرة
قال الوليمة حق وسنة فمن دعي فلم يجب فقد عصى الله ورسوله والخرس والاعذار
والنوكير انت فيه بالخيار قال قلت اني والله لا ادري ما الخرس والاعذار والنوكير
قال الخرس الولادة والاعذار الختان والنوكير الرجل يبني الدار ويترك في القوم
فيجعل الطعام ويدعوهم فهم بالخيار ان شاءوا اجابوا وان شاءوا قعدوا
**قلت في الصحيح طرف ومنه**
رواه الطبراني في الاوسط وفيه سمن بن يحيى التيمي وثقه ابو حاتم الرازي
وابن حبان وضعفه البخاري وغيره وبقية رجاله رجال الصحيح وعن
ابي امامة ان رسول الله صلى الله عليه واله وسلم قال من دعاكم فاجيبوه
رواه الطبراني في الكبير وفيه محمد بن عبيد الله العرزمي وهو ضعيف وعن
عبد الله بن مسعود قال قال رسول الله صلى الله عليه واله وسلم اذا دعي احدكم
الى طعام فليجب فان كان مفطرا فليأكل وان كان صائما فليدع بالبركة
رواه الطبراني في الكبير ورجاله ثقات وعن يعلى بن مرة انه دعي الى مادبة
فقعد صائما فجعل الناس يأكلون فقيل له والله لو علمنا انك صائم
ما غيناك قال لا تقولوا ذلك فاني سمعت رسول الله صلى الله عليه واله وسلم
يقول اجب اخاك فانك منه اثنتين اما خير فاصيب ما شهدته واما غير فتنهاه عنه
وتامره بالخير رواه الطبراني في الكبير وفيه عمرو بن عبد الله بن يعلى وهو ضعيف
وعن ابي سعيد الخدري انه صنع لرسول الله صلى الله عليه واله وسلم واصحابه
رضي الله عنهم طعاما فدعاهم فلما دخلوا وضع الطعام فقال رجل من القوم





اني صائم فقال رسول الله صلى الله عليه واله وسلم دعاكم اخوكم وتكلف لكم
وتقول اني صائم افطر وصم يوما مكانه ان شئت رواه الطبراني في الاوسط
وفيه حماد بن حميد وهو ضعيف وبقية رجاله ثقات وعن قيس بن ابي
حازم قال اذا عرض على احدكم طعام او شراب وهو صائم فليقل اني صائم
رواه الطبراني في الكبير ورجاله رجال الصحيح وعن ابن عباس رضي الله عنهما
ان كان الرجل من اهل العوالي ليدعو النبي صلى الله عليه واله وسلم نصف
الليل على جزر الشعير فيجيبه رواه الطبراني في الصغير والاوسط وفيه
ابو مسلم قايد الاعمش وثقه ابن حبان وقال يخطئ وضعفه جماعة وعن ابن عباس
قال قال رسول الله صلى الله عليه واله وسلم لو دعيت الى كراع لاجبت
رواه الطبراني في الاوسط وفيه عبد الله بن المؤمل وثقه ابن سعد وابن
حبان وقال يخطئ وابن حبان في روايته وضعفه جماعة **باب فيمن**
**يدعو الشبعان ويترك الجيعان** عن ابن عباس عن النبي صلى الله
عليه واله وسلم قال شر الطعام طعام الوليمة يدعى اليه الغني ويترك الفقير
رواه البزار والطبراني في الكبير والاوسط ولفظه عن ابن عباس عن النبي
صلى الله عليه واله وسلم قال شر الطعام طعام الوليمة يدعى اليه الشبعان
ويحبس عنه الجيعان وفيه سعيد بن سويد المعولي ولم اجد من ترجمه
وفيه عمران القطان وثقه احمد وجماعة وضعفه النسائي وغيره وعن ابن
عباس قال قال رسول الله صلى الله عليه واله وسلم لا تفتخروا بآبائكم الذين ماتوا في الجاهلية
الا ابيكم مثل ابايكم الذين ماتوا في الجاهلية مثل حلين
بني قصر على قارعة الطريق واتخذ فيه طعاما ووكل به رجلا فقال ايمر
احد الا اصاب من طعامي هذا وكان اذا مر الرجل في ساق وثياب حسنة نهبه
اليه فتعلقوا به وجاؤا به حتى ياكل من ذلك الطعام واذا جاء رجل في ساق
سيئة وثياب دنسة جفوه فلما طال ذلك بعث الله ملكا من الملائكة في ساقه
سيئة وثياب دنسة فمر بجنبائهم فقاموا اليه فدفعوه فقال لهم اني جائع
وانما يصنع الطعام للجائع فقالوا ان طعام الملك لا ياكله الا الابرار
فدفعوه فانطلق فجاء في صورة حسنة وثياب حسنة فمر كانه يريدهم بعيدا
منهم فذهبوا اليه فتعلقوا به فقالوا تعال فاصب من طعام الملك قال

لا اريده قالوا لا يدعك الملك ان بلغه ان مثلك مر ولم يصب من طعامه
شق عليه وخشينا ان يصيبنا منه عقوبة فاكرهوه فادخلوه حتى جاوا به
الى الطعام فقالوا ما تصنع فقال اني جيتكم في سارة سيئة وثياب رثة فلا
فاخبرتكم اني جايع فمنعتموني واني جيتكم في سارة حسنة وثياب حسنة
فاكرهتموني وغلبتموني وابيتم ان تدعوني فبحكم الله وقبح ملككم انما
يصنع ملككم هذا الطعام للدبي وانه ليس له عند الله خلاق قال فارتفع
الملك ونزل عليهم العذاب رواه الطبراني في الاوسط وفيه سلمان
الفارسي قال ابن عدي لا ارى بحديثه باسا قال النسائي متروك

باب دعوة الفاسق عن عمران بن حصين قال نهى رسول الله
صلى الله عليه وآله وسلم عن اجابة طعام الفاسقين رواه الطبراني في
الاوسط والكبير وفيه ابو مروان الواسطي ولم اجد من ترجمه

باب من دعا اخاه فليقم معه حتى يخرج عن ابن عباس قال من السنة اذا دعا الرجل
اخاه ان يقوم معه حتى يخرج رواه الطبراني في الاوسط وفيه ابو صخر
وهو ضعيف

باب فيمن دعي فرأى منكرا عن سالم بن عبد الله
يعني ابن عمر قال اعرست في عهد ابي فاذن ابي الناس وكان ابو ايوب
فيمن اذن فاوقد ستر بيتي بجاد اخضر فاقبل ابو ايوب ثم دخل فرأى قائما
فاطلع فرأى البيت مستر بجاد اخضر فقال يا ابا عبد الله تسترون الجدر
قال ابي واستحيا علينا النساء يا ابا ايوب قال من خشي ان يغلبه النساء
فلم اخش ان يغلبنك ثم قال لا اطعم لكم طعاما ولا ادخل لكم بيتا ثم خرج
رحمه الله رواه الطبراني في الكبير ورجاله رجال الصحيح

باب فيمن دعي فاشترط حضور اصحابه عن صهيب قال صنعت لرسول الله صلى الله
عليه وآله وسلم طعاما فاتيته وهو في نفر جالس فقمت حياله فاومات اليه فاومات
الي وهو آت قلت له فسكت فقمت مكاني فلما نظر الي اومات اليه فقال وهو آت
مرتين او ثلث فقلت نعم وهو لي وانا كان شيئا يسيرا صنعته له فجاء واصحابه فاكلوا
احسبه قال وفضل منه رواه الطبراني في الكبير ورجاله رجال الصحيح
الا ان ضرب بن نقير لم يسمع من صهيب

باب فيمن دعي فدعا
غيره من غير اذن عن سمرة بن جندب قال كان رسول الله صلى الله عليه وآله وسلم





ينهى اذا دعي الرجل الى طعام ان يدعو معه احدا الا ان يامر اهل الطعام
رواه الطبراني في الكبير والاوسط البزار واسناده ليس بالمطروح

باب فيمن اتى طعاما من غير دعوة عن رجل من الانصار يكنى ابا شعيب قال
اتينا النبي صلى الله عليه وآله وسلم فعرفت في وجهه الجوع فاتيت غلاما
لي قصابا فامرته ان يصنع طعاما لخمسة رجال ثم دعوت النبي صلى الله
عليه وآله وسلم فجاء خامس خمسة وتبعهم رجل فلما بلغ الباب قال
هذا تبعنا فان شئت ان تاذن له والا رجع فاذنت له رواه الطبراني
في الكبير ورجاله رجال الصحيح وعن عايشة قالت قال رسول الله صلى الله
عليه وآله وسلم من دخل على قوم لطعام لم يدع له دخل فاسقا واكل حراما
رواه البزار وفيه يحيى بن خالد وهو مجهول ورواه الطبراني في الاوسط
من طريقه ايضا الا انه قال من دخل على قوم لطعام لم يدع اليه دخل سارقا
واكل حراما قال ٩٠٠ رواه ابو داود دخلا قوله واكل حراما رواه
البزار وفيه ابان بن طارق وهو ضعيف وعن عبد الله بن مسعود قال
كنا في الجاهلية نسمي الاتمة الذي يأتي الى الطعام ولم يدع اليه الدعان
الاتمة فيكم المحمد منه هو في رواية عنه ايضا كنا نسمي الاتمة
في الجاهلية الذي يدعى الى طعام فيتبعه الرجل وهو الذي عقب دينه
وكنا نسمي العصة الشحم وهو اليوم قيل وقال رواه كله الطبراني في الكبير
باسنادين وكلاهما ضعيف

باب التسمية في المعرس عن معاذ بن جبل
قال شهد رسول الله صلى الله عليه وآله وسلم اعلاك رجل من اصحابه فقال
على الخير والبركة والطائر الميمون والسعة في الرزق بارك الله لكم ودفعوا
على راسه فجي بدف فضرب به فانفلت الاطباق عليها فاكهة وسكر فنثر
عليه وكف الناس ايديهم فقال رسول الله صلى الله عليه وآله وسلم ما لكم
لا تنتهبون قالوا يا رسول الله اولم تنه عن النهبة قال انما نهيتكم عن نهبة
العسكر فاما العرسات فلا فجاذبهم وجاذبوه رواه الطبراني في الكبير
وفيه حازم مولى بني هاشم عن مالك وليس بن زياد هذا متاخر ولم اجد
من ترجمهما وبقية رجاله ثقات ورواه في الاوسط اتم من هذا باسناد
فيه بشر بن ابرهيم وهو وضاع وهو غير هذا الاسناد وعن ابن مسعود قال

شبكة الألوكة
www.alukah.net

كنانتها عن النهبة في العرس، رواه الطبراني في الكبير وفيه اسحق بن عبد الله
بن عمران ولم اجد من ترجمه وبقية رجاله رجال الصحيح باب
ايام الوليمة عن ابن عباس ان رسول الله صلى الله عليه وآله وسلم قال الطعام
في العرس يوم سنة وطعام يومين فضل وطعام ثلاثة ايام رياء وسمعة، رواه
الطبراني في الكبير وفيه محمد بن عبيد الله العرزمي وهو متروك وعن عبد الله
بن مسعود قال الوليمة اول يوم حق والثانية فضل والثالثة رياء وسمعة ومن
يسمع يسمع الله به، رواه الطبراني في الكبير وفيه عطاء بن السايب وقد اختلط
باب العقيقة عن ابي رافع مولى رسول الله صلى الله عليه
وآله وسلم ان حسن بن علي الاكبر حين ولد ارادت فاطمة ان تعق عنه
بكبشين فقال رسول الله صلى الله عليه وآله وسلم لا تعقي عنه ولكن احلقي راسه
ثم تصدقي بوزنه من الورق في سبيل الله ثم ولدت حسين بعد ذلك فصنعت
بمثل ذلك، وفي رواية عن ابي رافع قال لما ولدت فاطمة حسنا عليهما السلام
قالت الا اعق عن ابني قال لا ولكن احلقي راسه ثم تصدقي بوزن شعره
فضة على المساكين او الاوقاص ناس من اصحاب رسول الله صلى الله عليه وآله وسلم
محتاجين في المسجد او في الصفة فذكر نحوه، رواه احمد والطبراني في الكبير
وهو حديث حسن وعن انس بن مالك ان رسول الله صلى الله عليه وآله وسلم
امر براس الحسن والحسين رضي الله عنهما يوم سابعهما فحلق ثم تصدق بوزنه
فضة ولم يعد ذبحا، رواه الطبراني في الكبير والاوسط والبزار وفي
اسناد الكبير ابن لهيعة وحديثه حسن وبقية رجاله رجال الصحيح وعن رجل
من بني ضمرة عن ابيه ان رسول الله صلى الله عليه وآله وسلم سئل عن العقيقة
قال لا احب العقوق كانه كره الاسم وقال من ولد له فاحب ان ينسك عن
ولده فليفعل، وفي رواية عن ابيه عن جده، رواه كله احمد وفيه رجل لم
يسم وبقية رجاله رجال الصحيح وعن ام سلمة عن النبي صلى الله عليه
وآله وسلم في العقيقة قال من ولد له واحب ان ينسك عنه فليفعل،
رواه الطبراني في الاوسط وفيه اسمعيل بن مسلم المكي وهو ضعيف وعن
اسامة بن يزيد عن النبي صلى الله عليه وآله وسلم قال العقيقة حق
عن الغلام شاتان وعن الجارية شاة، رواه احمد والطبراني في الكبير

ورجال محتج



ورجال محتج به وعن جابر ان رسول الله صلى الله عليه وآله وسلم عق
عن الحسن والحسين، رواه ابو يعلى ورجاله ثقات وعن انس ان النبي
صلى الله عليه وآله وسلم عق عن الحسن والحسين بكبشين، رواه ابو يعلى
والبزار باختصار ورجاله ثقات وعن عائشة قالت يعني عن الغلام شاتان
مكافاتان وعن الجارية شاة قالت عائشة فعق رسول الله صلى الله عليه
وآله وسلم عن الحسن والحسين شاتين شاتين يوم السابع وامران يماط عن راسه
الاذى وقال اذبحوا على اسمه وقولوا بسم الله الله اكبر ولك هذه عقيقة
فلان قال وكانوا في الجاهلية يوخذ قطنة فتجعل في دم العقيقة ثم تو
على راسه فامر رسول الله صلى الله عليه وآله وسلم ان يجعلوا مكان الدم
خلوقا، رواه ابو يعلى والبزار باختصار ورجاله رجال الصحيح خلا شيخ ابي
يعلى ابي اسحق فاني لم اعرفه وعن ابي هريرة قال قال رسول الله صلى الله
عليه وآله وسلم ان اليهود تعق عن الغلام كبشا ولا تعق عن الجارية او تذبح
الشك منه او من ابيه فعقوا واذبحوا عن الغلام كبشين وعن الجارية كبشا
رواه البزار من رواية ابي حفص الشاعر عن ابيه ولم اجد من ترجمهما وعن
ابي هريرة قال مع الغلام عقيقته فاهريقوا عنه دما وامیطوا عنه الاذى
رواه البزار ورجاله رجال الصحيح وعن ابن عباس عن النبي صلى الله عليه
وآله وسلم انه قال للغلام عقيقتان وللجارية عقيقة، رواه البزار والطبراني
في الكبير وفيه عمران بن عيينة وثقه ابن معين وابن حبان وفيه ضعف
وعن ابن عمر عن النبي صلى الله عليه وآله وسلم انه قال اذا كان يوم سابعه
فاهريقوا عنه دما وامیطوا عنه الاذى وسموه، رواه الطبراني في الاوسط
والكبير ورجاله ثقات وعن ربيع عن النبي صلى الله عليه وآله وسلم قال
كل مولود مرتهن بعقيقته، رواه الطبراني في الصغير وفيه صالح بن
حيان وهو ضعيف وعن انس قال قال رسول الله صلى الله عليه وآله وسلم
من ولد له غلام فليعق عنه من الابل والبقر والغنم، رواه الطبراني في
الصغير وفيه مسعدة بن اليسع وهو كذاب وعن يزيد بن عبد الله المزني عن
ابيه ان رسول الله صلى الله عليه وآله وسلم قال في الابل فرع وفي الغنم
فرع ويعق عن الغلام فلا يمس راسه بدم، رواه الطبراني في الكبير والاول

ورجاله ثقات ، وقد رواه ابن ماجه عن يزيد بن عبد الله المزني ولم يقل عن ابيه
وهنا عن يزيد بن عبد الله عن ابيه والله اعلم وعن انس قال عق رسول الله صلى
الله عليه وآله وسلم بكبشين ، رواه الطبراني في الاوسط ورجاله رجال الصحيح
وعن علي رضي الله عنه ان رسول الله صلى الله عليه وآله وسلم عق عن الحسن
والحسين ، رواه الطبراني في الكبير وفيه راو لم يسم وعن بريدة قال عق
رسول الله صلى الله عليه وآله وسلم عن الحسن والحسين ، رواه الطبراني في
الكبير ورجاله رجال الصحيح وعن جابر ان رسول الله صلى الله عليه وآله وسلم
عق عن الحسن والحسين وختنهما لسبعة ايام ، رواه الطبراني في الصغير والكبير
باختصار الختان وفيه محمد بن ابي السري وثقه ابن حبان وغيره وفيه لين
وعن قتادة ان انس بن مالك كان يعق عن بنيه ، رواه الطبراني في الكبير
ورجاله رجال الصحيح باب من العقيقة وقضائها عن
يريد ان النبي صلى الله عليه وآله وسلم قال العقيقة لسبع او اربع عشرة
او احدى وعشرين ، رواه الطبراني في الصغير والاوسط وفيه اسمعيل بن مسلم
المكي وهو ضعيف لكثرة غلطه ووهمه وعن انس ان النبي صلى الله عليه
وآله وسلم عق نفسه بعد ما بعث بنبيا ، رواه البزار والطبراني في الاوسط
ورجال الطبراني رجال الصحيح خلا الهيثم بن جميل وهو ثقة وشيخ
الطبراني احمد بن مسعود الخياط المقدسي ليس هو في الميزان باب
ما يفعل بالمولود عن ابن عباس قال يسمى من السنة في الصبي يوم السابع
ويماط عنه الاذى او يثقب اذنه ويعق عنه ويحلق راسه
ويلطخ بدم عقيقته ويتصدق بوزن شعره في راسه ذهبا او فضة
رواه الطبراني في الاوسط ورجاله ثقات وعن علي بن ابي طالب عليه السلام
انه قال اما حسن وحسين ومحسن فانما سماهم رسول الله صلى الله عليه وآله
وسلم وعق عنهم وحلق رؤوسهم وتصدق بها وامر بهم فمروا وختنوا ، رواه
الطبراني في الكبير وفيه عطية العوفي وهو ضعيف وقد وثق
باب الاذان في اذن المولود عن حسين قال قال رسول الله
صلى الله عليه وآله وسلم من ولد له ولد فاذن في اذنه اليمنى واقام في اذنه اليسرى
لم تضره ام الصبيان ، رواه ابو يعلى وفيه مروان بن سالم الغفاري وهو متروك





عن ابي رافع ان النبي صلى الله عليه وآله وسلم اذن في اذن الحسن والحسين
حين ولدا وامر به **قلت** رواه ابو داود خلا الاذان في اذن
الحسين والامر به ، رواه الطبراني في الكبير وفيه حماد بن شعيب وهو
ضعيف جدا باب الختان عن الحسن قال دعي عثمن بن ابي العاص
الى ختان فابى ان يأتي فقيل له فقال انا كنا لا نأتي الختان على عهد رسول الله صلى
الله عليه وآله وسلم ولا نعده ، رواه احمد والطبراني في الكبير وفي رواية
للطبراني ايضا قال دعي عثمن الى طعام فقيل له هل تدري ما هذا
هذا ختان جارية قال هذا شيء كنا نراه على عهد رسول الله
صلى الله عليه وآله وسلم فابى ان ياكل ، ورجال الاول
فيهم اسحق وهو ثقة ولكنه مدلس ، ورجال الثاني
فيهم ابو حمزة العطار وثقه
ابو حاتم وضعفه غيره
ثم اجز المبارك
سلوة كل الجروح
محمد الله

ولا حول ولا قوة الا بالله العلي العظيم

والحمد لله رب العالمين
تاريخ شهر شوال الذي من شهور
عام سبعين وماية
الف من الهجرة
النبوية

وصلى الله على سيدنا محمد وآله وصحبه وسلم

www.alukah.net

وقف كتابخانه مدرسه محموديه

بسم الله الرحمن الرحيم

اللهم عونك يا معين ○

# كتاب البيوع باب

اى الكسب اطيب عن رافع بن خديج قال قيل يا رسول الله اى الكسب اطيب قال عمل الرجل بيده وكل بيع مبرور رواه احمد والبزار والطبراني في الكبير والاوسط وفيه المسعودي وهو ثقة ولكنه اختلط وبقية رجال احمد رجال الصحيح ○ جميع بن عمير عن خاله قال سئل رسول الله صلى الله عليه وسلم عن افضل الكسب فقال بيع مبرور وعمل الرجل بيده رواه احمد والطبراني في الكبير باختصار وقال عن خاله ابي بردة بن نيار والبزار كاحمد الا انه قال عن جميع بن عمير عن عمه وجميع وثقه ابو حاتم وقال البخاري فيه نظر ○ ابن عمر رضي الله عنه قال سئل رسول الله صلى الله عليه وسلم اى الكسب افضل قال عمل الرجل بيده وكل بيع مبرور رواه الطبراني في الكبير والاوسط ورجاله ثقات ○ ابي هريرة رضي الله عنه عن النبي صلى الله عليه وسلم قال خير الكسب كسب العامل اذا نصح رواه احمد ورجاله ثقات ○

## باب البكور

وما فيه من البركة ○ علي بن ابي طالب رضي الله عنه قال قال رسول الله صلى الله عليه وسلم اللهم بارك لامتي في بكورها رواه عبد الله بن احمد من زياداته والبزار وفيه عبد الرحمن بن اسحق وهو ضعيف ○ عبد الله بن مسعود رضي الله عنهما ان النبي صلى الله عليه وسلم قال اللهم بارك لامتي في بكورها وفي رواية بورك لامتي في بكورها رواه ابو يعلى والطبراني في الكبير وفيه علي بن عباس وهو ضعيف ○ عبد الله بن سلام رضي الله عنه ان النبي صلى الله عليه وسلم قال اللهم بارك لامتي في بكورها رواه ابو يعلى والطبراني في الكبير وفيه هشام بن زياد وهو ضعيف جدا ○ انس رضي الله عنه ان رسول الله صلى الله عليه وسلم قال اللهم بارك لامتي في بكورها يوم خميسها رواه البزار وفيه عبد الرحمن بن سعد وهو متروك ○ ابن عباس رضي الله عنهما قال قال رسول الله صلى الله عليه وسلم اللهم بارك لامتي في بكورها يوم خميسها قال فقال ابن عباس رضي الله عنهما لا تسافر رجلا حاجة بليل ولا تسافر رجلا اعمى حاجة فان الحيات في الغيضات رواه البزار والطبراني في الكبير وفيه عمرو بن سيار وهو ضعيف ○ عائشة رضي الله عنها قالت قال رسول الله صلى الله عليه وسلم باكروا طلب الرزق فان الغدو بركة ونجاح رواه البزار والطبراني والاوسط وفيه اسمعيل بن سعد بن زيد بن ثابت وهو ضعيف ○ عائشة رضي الله عنها قالت قال رسول الله صلى الله عليه وسلم اللهم بارك لامتي في بكورها واجعله يوم خميسها رواه الطبراني



في الاوسط وفيه عمار بن رجاء ولم من ترجمه ○ وعن بسر بن ارطاة رضي الله عنه قال قال رسول الله صلى الله عليه وسلم اللهم بارك لامتي في بكورها يوم خميسها رواه الطبراني في الكبير الصغير وفيه جماعة لم اعرفهم ○ وعن ابي بكرة رضي الله عنه قال قال رسول الله صلى الله عليه وسلم اللهم بارك لامتي في بكورها رواه الطبراني في الصغير والاوسط وفيه الخليل بن زكريا وهو كذاب ○ وعن عمران بن حصين رضي الله عنه قال كان رسول الله صلى الله عليه وسلم اذا بعث سرية ابعدها اول النهار وقال اللهم بارك لامتي في بكورها رواه الطبراني في الاوسط والكبير وفيه المعلى بن بركة وهو متروك ○ وعن جابر رضي الله عنه قال قال رسول الله صلى الله عليه وسلم اللهم بارك لامتي في بكورها رواه الطبراني في الاوسط ورجاله ثقات الا ان شيخ الطبراني احمد بن مسعود المقدسي لم اجد من ترجمه ○ ابي هريرة رضي الله عنه قال قال رسول الله صلى الله عليه وسلم اللهم بارك لامتي في بكورها قلت رواه ابن ماجه اللهم بارك لامتي في بكورها يوم الخميس وهو هنا مطلق رواه الطبراني في الاوسط وفيه عبد الله بن جعفر بن نجيح والد علي ابن المديني وهو ضعيف ○ ابن عمر رضي الله عنه قال قال رسول الله صلى الله عليه وسلم اللهم بارك لامتي في بكورها رواه الطبراني في الكبير وفيه محمد بن عبد الرحمن الجدعاني وثقه احمد وابو زرعة وقال النسائي وغيره متروك ○ كعب بن مالك رضي الله عنه قال قال رسول الله صلى الله عليه وسلم اللهم بارك لامتي في بكورها رواه الطبراني في الكبير وفيه عمار بن هارون وهو متروك ○ النواس بن سمعان الكلابي رضي الله عنه قال قال رسول الله صلى الله عليه وسلم اللهم بارك لامتي في بكورها رواه الطبراني في الكبير وفيه عمار بن هارون وهو متروك ○ وعن عثمان رضي الله عنه قال قال رسول الله صلى الله عليه وسلم الصبحة تمنع الرزق رواه الطبراني وفيه اسحق بن قزوين وهو ضعيف ○ الكسب والتجارة وما جاء في الحث على طلب الرزق ○ ابن عمر رضي الله عنهما عن النبي صلى الله عليه وسلم ان الله يحب المؤمن المحترف رواه الطبراني في الكبير والاوسط وفيه عاصم بن عبد الله وهو ضعيف ○ وعن ام سلمة رضي الله عنها قالت لقد خرج ابو بكر على عهد رسول الله صلى الله عليه وسلم تاجرا الى بصرى لم يمنع ابا بكر الصديق رسول الله صلى الله عليه وسلم سبقه على نصيبه من الشخوص للتجارة وذلك كان اعجاهم كسب التجارة وحبهم للتجارة ولم يمنع رسول الله صلى الله عليه وسلم ابا بكر من الشخوص في تجارته بحيث صحبه وصنيعه بابي بكر صدقا كان بصحبته معجبا لاستحسان رسول الله صلى الله عليه وسلم للتجارة واعجابه بها رواه الطبراني في الكبير والاوسط بنحوه ورجال الكبير ثقات ○ وعن صفوان بن امية رضي الله عنه قال كنا عند رسول الله صلى الله

وحدث في الام وهو في مسند احمد وليس في الام ذكر الطبراني ○

عليه وسلم مقام حنظلة بن نهيك التميمي فقال يا رسول الله أنى وأهل بيتي مرزوقون من
هذا الصيد ولنا منه تسلم وبركة وهو مشغلة عن ذكر الله تعالى عز وجل وعن الصلاة
في جماعة وبنا اليه حاجة افنجعله ام نحرمه فقال اجله لان الله عز وجل قد اجله
نعم العمل والله اولى بالعذر قد كانت قبلي له رسل كلهم بسطا يديه وطلب الصيد
ويكفيك من الصلاة في جماعة اذا غبت عنها في طلب الرزق حسك الجماعة واهلها وحبك
ذكر الله واهله واتبع على نفسك وعيالك حلالا فان ذلك جهاد في سبيل الله عز وجل
واعلم ان عون الله في صالح التجار رواه الطبراني في الكبير وفيه سنيد بن داود وهو
متروك ○ ابن عمر رضي الله عنهما قال قال رسول الله صلى الله عليه وسلم الرازق الله
في التجار لاهل الجد لا الخرق في البر والعطاء رواه الطبراني في الصغير وفيه عبد
الرحمن ابن ايوب السكوني الحمصي قال العقيلي لا يتابع على هذا الحديث ○ ابن
مسعود رضي الله عنهما قال اني لاكره ان ارى الرجل فارغا لا في عمل دنيا ولا آخرة رواه
الطبراني في الكبير وفيه راو لم يسم وبقية رجاله ثقات ○ انس رضي
الله عنه قال قال رسول الله صلى الله عليه وسلم ان قامت الساعة وفي يد احدكم فسيلة فليغرسها
رواه البزار ورجاله ثقات اثبات ولعله اراد تمام الساعة امارتها فانه قد ورد
انه اذا سمع احدكم بالدجال وفي يده فسيلة فليغرزها فان للناس عيشا بعده ○ وعن
عائشة رضي الله عنها قالت قال رسول الله صلى الله عليه وسلم اطلبوا الرزق في خبايا الارض
رواه ابو يعلى والطبراني في الاوسط وفيه هشام بن عبد الله بن عكرمة ضعفه
ابن حبان ○ ابن عباس رضي الله عنهما قال سمعت رسول الله صلى الله عليه وسلم يقول
من لم يسائل الا من عمل يديه امسى مغفورا له رواه الطبراني في الاوسط وفيه
جماعة لم اعرفهم ○ ابي هريرة رضي الله عنه قال قال رسول الله صلى الله عليه وسلم ان
من الذنوب ذنوبا لا تكفرها الصلاة ولا الصيام ولا الحج ولا العمرة قالوا فما يكفرها
يا رسول الله قال الهموم في طلب المعيشة رواه الطبراني في الاوسط وفيه محمد بن سالم
المصري قال الذهبي حدث عن يحيى بن بكير بخبر موضوع قلت وهذا مما رواه عن
يحيى بن بكير ○ ركوب البحر ○ سمرة بن جندب رضي الله عنه
قال كان اصحاب رسول الله صلى الله عليه وسلم يتجرون الى الشام في البحر رواه الطبراني
في الصغير واعاد بسنده في الاوسط الا انه قال يتجرون في الحرم رواه عن بلبل بن
اسحق بن بلبل عن ابيه ولم اجد من ترجمهما وبقية رجاله رجال الصحيح ○ وعن الحسن
رضي الله عنه قال حمل عثمان ابن ابي العاص ناسا في البحر فلما رجع للعمر فقال حمل ناسا
ليس بينهم وبين البحر الا الرائح والذي يسمى سمه لئن هلكوا او كلمة نحو هذا لاحدن

عذبهم



عذبهم من نصف رواه الطبراني في الكبير والحسن لم يسمع من عمر ○ باب
اتخاذ المال ○ عن عمرو بن العاص قال بعث الي رسول الله صلى الله عليه وسلم
فقال خذ عليك سابغك وسلاحك ثم ائتني فاتيته وهو يتوضأ فصعد في البصر ثم طأطأه
فقال اني اريد ان ابعثك على جيش فيسلمك الله ويغنمك فارغب لك من المال رغبة صالحة
فقلت يا رسول الله ما اسلمت من اجل المال ولكن اسلمت رغبة في الاسلام وان اكون مع
رسول الله صلى الله عليه وسلم فقال يا عمرو نعما المال الصالح للمرء الصالح رواه احمد وقال
كذا في النسخة نعما بنصب النون وكسر العين قال ابو عبيد بكسر النون والعين رواه
الطبراني في الكبير والاوسط وقال فيه ولكن اسلمت رغبة في الاسلام واكون مع رسول الله
صلى الله عليه وسلم قال نعم ونعما للمال الصالح للمرء الصالح ورواه ابو يعلى نحوه ورجال احمد
وابي يعلى رجال الصحيح ○ حبيب بن حمشة رضي الله عنه قال كانت المقدام بن معدي
كرب جارية تبيع وتقبض الثمن فقيل له سبحان الله اتبيع اللبن وتقبض الثمن قال نعم
وما باس بذلك سمعت رسول الله صلى الله عليه وسلم يقول ليأتين على الناس ازمان لا ينفع
فيه الا الدينار والدرهم رواه احمد هكذا وللمقدام عند الطبراني في الكبير والصغير والاوسط
عن النبي صلى الله عليه وسلم قال يأتي على الناس زمان من لم يكن معه اصفر ولا ابيض يتهم
بالعيش وفي الكبير عن حبيب بن عبيد قال رأيت المقدام بن معدي كرب في السوق
وجارية له تبيع اللبن وهو جالس يقبض الدراهم فقيل له في ذلك فقال سمعت رسول الله
صلى الله عليه وسلم يقول اذا كان في آخر الزمان لا بد للناس فيها من الدراهم والدنانير يقيم
الرجل بها دينه ودنياه ومدار طرقه كلها على ابي بكر بن ابي مريم وقد اختلط ○
وعن جرير رضي الله عنه قال لما رأى رسول الله صلى الله عليه وسلم لا امسك شيئا انا انفقه
قال انفق ولا تخف من ذي العرش اقلالا ○ رواه الطبراني في الكبير
وفيه عمرو بن عبد الغفار الفقيمي وهو متروك ○ ابي هريرة رضي الله عنه عن النبي
صلى الله عليه وسلم قال الدنانير والدراهم خواتيم الله في ارضه من جاء بخاتم مولاه قضيت
حاجته رواه الطبراني في الاوسط وفيه ابو بكر بن عبد الله بن ابي سبرة وهو ضعيف ○ باب
في الحادث عن زيد بن اسلم عن رجل من بني سليم عن اخيه انه اتى النبي صلى الله عليه وسلم
بفضة فقال هذه من معدن لنا فقال النبي صلى الله عليه وسلم سكون معادن بحرها
نار للناس رواه احمد وفيه راو لم يسم وبقية رجاله رجال الصحيح ○ باب
فيما يتخذ من الدواب ○ ابي سعيد الخدري رضي الله عنه قال اصحاب الابل
والغنم عند رسول الله صلى الله عليه وسلم فقال النبي صلى الله عليه وسلم الفخر والخيلاء في اهل الابل
والسكينة والوقار في اهل الغنم وقال رسول الله صلى الله عليه وسلم بعث موسى صلى الله عليه وسلم

وهو يرعى غنما على اهله وعنت انا وانا ارعى غنما لاهلي لحيا ورواه احمد والبزار وفيه
الحجاج بن ارطاة وهو مدلس ○ وهب بن كيسان رضي الله عنه قال مر ابي على ابي هريرة
رضي الله عنه فقال اين تريد قال عنيمة لي قال نعم امسح رغامها واطب مراحها وصل في جانب
مراحها فانها من دواب الجنة وانتس بها فاني سمعت رسول الله صلى الله عليه وسلم يقول انها ابن
قتيلة الطريق المدينة رواه احمد والطبراني في الاوسط باختصار ورجال احمد رجال الصحيح
ام هانئ رضي الله عنها قال لها رسول الله صلى الله عليه وسلم اتخذي غنما يا ام هانئ فانها
تروح بخير وتغدو بخير قلت وفي لها ابن ماجه حديثا غير هذا رواه احمد وفيه موسى بن
عبد الرحمن ابو ابي زهيرة ولم اعرفه ○ ام هانئ رضي الله عنها قالت دخل النبي صلى
الله عليه وسلم فقال ما لي لا ارى عندك من البركات شيئا فقلت واي بركات يريد
قال ان الله انزل بركات بلادنا الشاة والنخلة والنار قلت روي لها ابن ماجه الخذي
غنما فان فيها بركة رواه الطبراني في الكبير وفي الاوسط منه طرف وفيه النظر بن حميد
وهو متروك ○ ابي هريرة رضي الله عنه ان النبي صلى الله عليه وسلم قال اكرموا المعز
وامسحوا رغامها فانها من دواب الجنة رواه البزار وفيه يزيد بن عبد الملك النوفلي
وهو متروك ○ سعيد عن ابي هريرة رضي الله عنهما فيما احسب احسنوا الى الماعز
واصطلحوا عليها الاذى فانها من دواب الجنة رواه البزار واعله بسعيد بن محمد ولعله
الوراق فان كان الوراق فهو ضعيف ○ ابي هريرة رضي الله عنه عن النبي صلى الله عليه
وسلم قال السكينة في اهل الشاء والبقر رواه وفيه كثير بن زيد وفيه احد جماعة وفيه ضعف
ابي الحنيف عن علي رفعه انه قال ما من قوم في بيتهم او عندهم شاة الا قدسوا كل
يوم مرتين او بورك عليهم مرتين يعني شاة لبن رواه البزار مرفوعا وموقوفا وفيه اسمعيل
بن سليمان وهو متروك ○ ابن عباس رضي الله عنهما قال قال رسول الله صلى الله عليه وسلم عليكم
بالمعز حرارا فانها مال رفق وهو في الجنة واحب المال الى الله تعالى الضان وعليكم بالبياض فان
الله خلق الجنة بيضاء فليلبسه احياكم وكفنوا فيه موتاكم وان دم الشاة البيضاء اطهر عند الله
من دم السوداء ومن قلت روى ابو داود وغيره طرفا منه في لباس البياض رواه الطبراني في الكبير
وفيه حمزة الضبي وهو متروك ○ ابي امامة رضي الله عنه قال قال رسول الله صلى الله عليه
وسلم ما اتقاه ما اتقاه ما اتقاه رغم انف رجل يقيم الصلاة رواه الطبراني في الكبير وفيه
يوسف بن مهران وهي تجمع على صفة ○ ابن عمر رضي الله عنهما ان رسول الله
صلى الله عليه وسلم قال عليكم بالغنم فانها من دواب الجنة فصلوا في مراحها وامسحوا رغامها
قلت ما الرغام قال المخاط رواه الطبراني في الكبير من رواية صبيح عداس ولم اجد من ترجمه
وعن عبد الله بن ساعدة ابي عون بن ساعدة رضي الله عنه ان النبي صلى الله عليه وسلم قال



ما تنعم فليسبها عن المدينة فان المدينة اقل ارض الله مطرا رواه الطبراني في الكبير
وفيه محمد بن سليمان بن مسمول وهو ضعيف ○ وعن البراء رضي الله عنه قال الغنم بركة
رواه ابو يعلى ورجاله رجال الصحيح غير عبد الله بن عبيد الله البزار وهو ثقة ○ ○ ○

## باب في الابل

○ عبد الله بن مسعود رضي الله عنه قال ما اترك شيئا
بعد ما حبت ابي من الابل واسقية رواه الطبراني الطبراني في الكبير ورجاله رجال الصحيح ○

## باب في الحمام

○ عبادة بن الصامت رضي الله تعالى قال جاء رجل
الى النبي صلى الله عليه وسلم يشكو اليه الوحشة فامره ان يتخذ زوج حمام رواه الطبراني
في الكبير وفيه الصلت بن الحجاج وهو ضعيف ○ ابي كبشة الانماري قال
كان النبي صلى الله عليه وسلم يعجبه النظر الى الابرج وكان يعجبه النظر الى الحمام الاحمر
رواه الطبراني في الكبير وفيه ابي سفيان الانماري وهو ضعيف وقد تقدم ان
عثمان امر بذبح الحمام في الصيد ○ اتخاذ الشجر وغير ذلك ○
عن خلاد بن السائب عن ابيه رضي الله عنه قال قال رسول الله صلى الله عليه وسلم
من زرع زرعا فاكل منه الطير او العافية كان له صدقة رواه احمد والطبراني في
الكبير واسناده حسن ○ ابي ايوب الانصاري رضي الله عنه عن رسول الله صلى الله
عليه وسلم انه قال ما من رجل يغرس غرسا الا كتب له من الاجر قدر ما يخرج من ثمر ذلك
الغرس رواه احمد وفيه عبد الله بن عبد العزيز الليثي وفيه مالك وسعيد بن منصور وضعفه
جماعة وبقية رجاله رجال الصحيح ○ ابي الدرداء ان رجلا مر به وهو يغرس غرسا
بدمشق فقال له اتفعل هذا وانت صاحب رسول الله صلى الله عليه وسلم قال ما يحملني على
سمعت رسول الله صلى الله عليه وسلم يقول من غرس غرسا لم ياكل منه ادمي ولا حاش من خلق الله
الا كان له به صدقة رواه احمد والطبراني في الكبير ورجاله موثقون وفيهم كلام لا يضر
○ فتح رضي الله عنه قال كنت اعمل في الدسا د وا عالج فيه فقدم علي ابن اميه اميرا
على اليمن ومعه رجال من اصحاب رسول الله صلى الله عليه وسلم فجاءني رجل ممن قدم معه وانا
في الزرع اصرف الماء في الزرع ومعه فكمة جون فجلس على ساقية من الماء وهو يكسر من ذلك
الجون ويأكله ثم اشار الي فتح فقال هلم يا فارسي هلم قال فدنوت منه فقال الرجل
لفتح اتضمن غرس هذا الجون على هذا الماء فقال له فتح ما ينفعني ذلك فقال الرجل سمعت
رسول الله صلى الله عليه وسلم يقول يا ذي هاتين من نصب شجرة فصبر على حفظها والقيام
عليها حتى تثمر كان له في كل ثمرة تصاب من ثمرتها صدقة عند الله عز وجل فقال له فتح
سمعت هذا من رسول الله صلى الله عليه وسلم قال نعم قال فتح فانا اضمنها قال منها جود الرمان
رواه احمد وفيه فتح ذكره ابن ابي حاتم ولم يجرحه ولم يوثقه وبقية رجاله ثقات ○

وعن السائب بن سويد رضي الله عنه ان رسول الله صلى الله عليه وسلم قال ما من شيء يصيب
زرع احدكم من العوافي الا كتب الله له به اجرا رواه الطبراني في الكبير وفيه عبد الله بن
السري وهو ثقة ولكنه كثير الخطا وبقية رجاله ثقات ○ عبد الله بن عبد الرحمن
الانصاري رضي الله عنه قال قال رسول الله صلى الله عليه وسلم الرياحين في الرحل المطهمات في
المحل من باعها فان ثمنها منزلة الرماد على شاهقة هبت له ريح فعرفته رواه ابو يعلى
وفيه نصالة بن حصين وهو ضعيف قلت وياتي حديث علي في الطب في باب الطيب ○
ابي هريرة رضي الله عنه قال سئل رسول الله صلى الله عليه وسلم عن الخل قال تلك
الرياحين في المحل الرحل المطهمات في المحل رواه الطبراني في الاوسط وفيه المعلى بن ميمون
وهو متروك ○ الحسن بن علي رضي الله عنهما قال قال رسول الله صلى الله عليه وسلم الخل
الخل والتمر بركة على اهله وهي وعقبهم بعدهم اذا كانوا لله شاكرين رواه الطبراني
في الكبير وفيه محمد بن جامع العطار وهو ضعيف ○ عبد الله بن الزبير رضي الله عنهما
قال امر النبي صلى الله عليه وسلم عمه العباس بامر بنيه ان يرفق العصب فانه يشفي العقر
والعصب الرطبة رواه الطبراني في الكبير وفيه جماعة لم اعرفهم قلت وياتي حديث
معاذ بن انس بعد هذا ○ فيمن قطع السدر ○ معاوية
بن حيدة رضي الله عنه عن النبي صلى الله عليه وسلم قال من الله لا من رسوله لعن الله قاطع السدرة
رواه الطبراني في الكبير وفيه يحيى بن الحارث قال العجلي لا يصح حديثه يعني هذا الحديث
عمرو بن يثربي رضي الله عنه قال سمعت رسول الله صلى الله عليه وسلم يقول من قطع السدرة
الا من الزرع بنا الله له بيتا في النار رواه الطبراني في الكبير وفيه الحسن بن عبيسة صعيف
ابن قانع ○ عبد الله بن حبشي قال قال رسول الله صلى الله عليه وسلم من قطع سدرة
صوب الله راسه في النار يعني من سدر الحرم قلت رواه ابو داود خلا قوله من سدر الحرم
ورواه الطبراني في الاوسط ورجاله ثقات وفي بقية الاحاديث في كتاب الادب ○
فيمن حرم النخل ○ ابن عمر رضي الله عنهما ان النبي صلى الله
عليه وسلم حرم النخل مدحرابها رواه الطبراني في الاوسط والكبير وفيه منصور
بن صفية وهو ضعيف ○ ما جاء في البنيان ○ جابر رضي الله
عنه قال قال رسول الله صلى الله عليه وسلم اذا اراد الله بعبد شرا حصره في اللبن والطين
حتى يبني رواه الطبراني في الثلاثة ورجاله رجال الصحيح خلا شيخ الطبراني ولم اجد من
ضعفه ○ ابي سنان الانصاري رضي الله عنه ان رسول الله صلى الله عليه وسلم قال
اذا اراد الله بعبد هوانا انفق ماله في البنيان رواه الطبراني في الاوسط وفيه من لم
اعرفه ○ وعن انس بن مالك رضي الله عنه ان رسول الله صلى الله عليه وسلم مر بنيه فيه رجال

من الانصار



من الانصار قال ما هذه فقالوا فيه فقال النبي صلى الله عليه وسلم كل بنا وشاد بيده على
راسه اكثر من هذا فهو وبال على صاحبه يوم القيمة رواه الطبراني في الاوسط ورجاله ثقات ○
وعن عبد الله بن مسعود رضي الله عنه قال قال رسول الله صلى الله عليه وسلم من بنا فوق ما
يكفيه كلف ان يحمله يوم القيمة على عنقه رواه الطبراني في الاوسط ورجاله ثقات الكبير
وفيه المجيب بن واضح وثقه النسائي وضعفه جماعة ○ ابي العالية ان العباس بن
عبد المطلب بنا عرفة فقال له النبي صلى الله عليه وسلم اهدمها فقال اهدمها او اتصدق
بثمنها فقال اهدمها رواه الطبراني في الكبير وهو مرسل ورجاله رجال الصحيح ○
وعن معاوية بن ابي سفيان رضي الله عنه قال سمعت رسول الله صلى الله عليه وسلم ينهى
عن الركوب على جلود السباع وعن تشييد البنا قلت روى النسائي منه النهي عن جلود
السباع رواه الطبراني في الكبير وفيه يزيد بن سفيان ابو المهزم قال احمد ما اقرب
حديثه وقال النسائي متروك وضعفه الناس ○ معاذ بن انس رضي الله عنه عن رسول
الله صلى الله عليه وسلم قال من بنا بنيانا في غير ظلم ولا اعتدا او غرس غرسا في غير ظلم ولا
اعتدا كان له اجرا جاريا ما انتفع به من خلق الرحمن تبارك وتعالى رواه احمد والطبراني
في الكبير وفيه زبان بن فائد ضعفه احمد وغيره ووثقه ابو حاتم ○ في
طلب الرزق من بابه ○ عبد الله بن مسعود رضي الله عنهما ان رسول الله صلى
الله عليه وسلم ضرب مثل الرزق كمثل حائط له باب فاحول الباب سهوله وما حوله
الحائط وعر ووعث فمن اتاه من قبل بابه اصابه كله وسلم ومن اتاه من قبل الحائط
وقع في الوعر والوعث حتى اذا انتهى اليه لم يكن له الا الزرق الذي يتيسره الله عز وجل
له رواه الطبراني في الاوسط ورجاله رجال الصحيح الا ان ابراهيم النخعي وسلمان بن
يسار لم يسمعا من ابن مسعود والله اعلم ○ الاقتصاد في طلب
الرزق والاجمال فيه ○ ابي هريرة رضي الله عنه ان رسول الله صلى الله عليه وسلم قال
ايها الناس ان الغنا ليس عن كثرة العرض ولكن الغنا غنا النفس وان الله عز وجل
يؤتي عبده ما كتب له من الرزق فاجملوا في الطلب خذوا ما حل ودعوا ما حرم رواه
ابو يعلى وفيه عبيد بن سباط مولى كثير بن الصلت ولم اجد من ترجمه وبقية رجاله
ثقات ○ حذيفة رضي الله عنه قال قام النبي صلى الله عليه وسلم فدعا الناس فقال هلموا
الي فاقبلوا اليه فجعل يقول هذا رسول الله صلى الله عليه وسلم رب العالمين جبريل صلى الله عليه
وسلم نفث في روعي انه لا يموت نفس حتى تستكمل رزقها وان ابطا عليها فاتقوا الله واجملوا
في الطلب ولا يحملنكم استبطاء الرزق ان ياخذوه بمعصية الله فان الله لا ينال ما عنده الا
بطاعته رواه البزار وفيه هداية بن زايدة بن قدامة ولم اجد من ترجمه وبقية رجاله ثقات ○

وعن السائب بن سويد رضي الله عنه ان رسول الله صلى الله عليه وسلم قال ما من شيء يصيب
روح احدكم من العوافي الا كتب الله له به اجرا رواه الطبراني في الكبير وفيه عبد الله بن سوسن
السبيعي وهو ثقة ولكنه كثير الخطا وبقية رجاله ثقات ○ عبد الله بن عبد الرحمن
الانصاري رضي الله عنه قال قال رسول الله صلى الله عليه وسلم الرياحين في الوحل المطيبات في
المحل من باعها فان ثمنها منزلة الرماد على شاهقة هبت له ريح فصرفته رواه ابو يعلى
وفيه فضالة بن حصين وهو ضعيف قلت وياتي حديث علي في الطب في باب الطب ○
ابي هريرة رضي الله عنه قال سئل رسول الله صلى الله عليه وسلم عن الخل قال تلك
الرياحين في المحل الوحل المطيبات في المحل رواه الطبراني في الاوسط وفيه المحلي بن عمرو
وهو متروك ○ الحسن بن علي رضي الله عنهما قال قال رسول الله صلى الله عليه وسلم الخل
الخل والتجر بركة على اهله وهي وعقبهم بعدهم اذا كانوا لله شاكرين رواه الطبراني
في الكبير وفيه محمد بن جامع العطار وهو ضعيف ○ عبد الله بن الزبير رضي الله عنهما
قال امر النبي صلى الله عليه وسلم عمه العباس بامر بنيه ان يحرثوا العصب فانه يشفي الفخذ
والعصب الرطبة رواه الطبراني في الكبير وفيه جماعة لم اعرفهم قلت وياتي حديث
معاذ بن انس بعد هذا ○ فيمن قطع السدر ○ معاوية
بن حيدة رضي الله عنه عن النبي صلى الله عليه وسلم قال من سدر لعن الله قاطع السدر
رواه الطبراني في الكبير وفيه حبي بن الحارث قال العقيلي لا يصح حديثه يعني هذا الحديث
عروة بن الزبير رضي الله عنه قال سمعت رسول الله صلى الله عليه وسلم يقول من قطع السدر
الا من الزرع بنا الله له بيتا في النار رواه الطبراني في الكبير وفيه الحسن بن حبيشة ضعفه
ابن قانع ○ عبد الله بن حبشي قال قال رسول الله صلى الله عليه وسلم من قطع سدرة
صوب الله راسه في النار يعني من سدر الحرم قلت رواه ابو داود خلا قوله من سدر الحرم
ورواه الطبراني في الاوسط ورجاله ثقات وفي نفيه الاحاديث في كتاب الادب ○
في حرم النخل ○ ابن عمر رضي الله عنهما ان النبي صلى الله
عليه وسلم جعل حرم النخل مد حريمها رواه الطبراني في الاوسط الكبير وفيه منصور
بن صفية وهو ضعيف ○ ما جاء في البنيان ○ جابر رضي الله
عنه قال قال رسول الله صلى الله عليه وسلم اذا اراد الله بعبد شرا حصره في اللبن والطين
حتى يبنيه رواه الطبراني في الثلاثة ورجاله رجال الصحيح خلا شيخ الطبراني ولم اعرفه
○ ابي سعيد الانصاري رضي الله عنه ان رسول الله صلى الله عليه وسلم قال
اذا اراد احدكم هوانا انفق ماله في البنيان رواه الطبراني في الاوسط وفيه من لم
اعرفه ○ انس بن مالك رضي الله عنه ان رسول الله صلى الله عليه وسلم مر بينية فيه لرجل

من الانصار



من الانصار قال ما هذه قالوا فيه فقال النبي صلى الله عليه وسلم كل بناء وبال على صاحبه يوم القيمة رواه الطبراني في الاوسط ورجاله ثقات ○
وعن عبد الله بن مسعود رضي الله عنه قال قال رسول الله صلى الله عليه وسلم من بنا فوق ما
يكفيه كلف ان يحمله يوم القيمة على عنقه رواه الطبراني في الاوسط ورجاله ثقات الكبير
وفيه المثنى بن واضح وثقه النسائي وضعفه جماعة ○ ابي العالية ان العباس بن
عبد المطلب باع رقيقا فقال له النبي صلى الله عليه وسلم اشهد بها فقال اشهد بها او اتصدق
بثمنها فقال اشهد بها رواه الطبراني في الكبير وهو مرسل ورجاله رجال الصحيح ○
وعن معاوية بن ابي سفيان رضي الله عنه قال سمعت رسول الله صلى الله عليه وسلم ينهى
عن الركوب على جلود السباع وعن شرب البان الابل روى النسائي منه النهي عن جلود
السباع رواه الطبراني في الكبير وفيه يزيد بن سفيان ابو المهزم قال احمد ما اقرب
حديثه وقال النسائي متروك وضعفه الناس ○ معاذ بن انس رضي الله عنه عن رسول
الله صلى الله عليه وسلم انه قال من بنى بنيانا في غير ظلم ولا اعتداء او غرس غرسا في غير ظلم ولا
اعتداء كان له اجرا جاريا ما انتفع به من خلق الرحمن تبارك وتعالى رواه احمد والطبراني
في الكبير وفيه ريان بن فائد ضعفه احمد وغيره ووثقه ابن حبان ○
طلب الرزق من بابه ○ عبد الله بن مسعود رضي الله عنهما ان رسول الله صلى
الله عليه وسلم ضرب مثل الرزق كمثل حائط له باب ما حول الباب سهولة وما حول
الحائط وعر وعث فمن اتاه من قبل بابه اصابه كله وسلم ومن اتاه من قبل الحائط
وقع في الوعر والوعث حتى اذا انتهى اليه لم يكن له الا الرزق الذي يبسره الله عز وجل
له رواه الطبراني في الاوسط ورجاله رجال الصحيح الا ان ابراهيم النخعي وسلمان بن
قيس لم يسمعا من ابن مسعود والله اعلم ○ الاقتصاد في طلب
الرزق والاجمال فيه ○ ابي هريرة رضي الله عنه ان رسول الله صلى الله عليه وسلم قال
يا ايها الناس ان الغنا ليس عن كثرة العرض ولكن الغنا غنا النفس وان الله عز وجل
يرزق عبده ما كتب له من الرزق فاجملوا في الطلب خذوا ما حل ودعوا ما حرم رواه
ابو يعلى وفيه عبيد بن سطاس مولى كثير بن الصلت ولم اجد من ترجمه وبقية رجاله
ثقات ○ حذيفة رضي الله عنه قال قام النبي صلى الله عليه وسلم بدعا الناس فقال هلموا
الي فاقبلوا اليه فجعل يقول هذا رسول الله صلى الله عليه وسلم رب العالمين جبريل صلى الله عليه
وسلم نفث في روعي انه لا تموت نفس حتى تستكمل رزقها وان ابطا عليها فاتقوا الله واجملوا
في الطلب ولا يحملنكم استبطاء الرزق ان ياخذوه بمعصية الله فان الله لا ينال ما عنده الا
بطاعته رواه البزار وفيه مداقة بن زايدة بن قدامة ولم اجد من ترجمه وبقية رجاله ثقات

وعن عاصم بن عدي رضي الله عنه قال اشتريت مائة سهم من سهام خيبر فلما دخلت النبي
صلى الله عليه وسلم قال ما ذيبان عاد بيان ظلا فغنم اضاعتها فاردتها في طلب المسلم المال
والشرف لديه رواه الطبراني في الاوسط والكبير وفيه من لم اعرفه ○ وعن معاوية
بن ابي سفيان رضي الله عنه قال قال رسول الله صلى الله عليه وسلم لا تعجلن الشيء قبل ان تكون
ان استعجلت اليه انك مدركه وان كان الله لم يقدره لك ولا تستأخرن عن شيء قبل
انك ان استأخرت عنه انه مدفوع عنك ان كان الله قد قدره عليك رواه الطبراني في
الاوسط والكبير وفيه عبد الوهاب ابن مجاهد وهو ضعيف ○ وعن ابي هريرة
رضي الله عنه ان النبي صلى الله عليه وسلم رأى تمرة عامر فاخذها فنظرها ثم قال لولا انك
لولم تأتها لأتتك رواه الطبراني ورجاله رجال الصحيح عن عبد الله بن احمد وهو ثقة
مأمون ○ عبد الله بن مسعود رضي الله عنه عن النبي صلى الله عليه وسلم قال لا ترضين احدا
بسخط الله ولا تحمدن احدا على فضل الله ولا تذمن احدا على ما لم يؤتك الله فان رزق الله لا
يسوقه اليك حرص حريص ولا يرده عنك كراهية كاره وان الله بقسطه وعدله جعل
الروح والفرح في الرضى واليقين وجعل الهم والحزن في السخط رواه الطبراني في الكبير وفيه
حارثة بن يزيد العمري واهم بالوضع ○ الحسن بن علي رضي الله عنهما قال صعد رسول
الله صلى الله عليه وسلم المنبر يوم عزوه فتشهد وحمد الله واثنى عليه ثم قال يا ايها الناس
انما امركم الامر امركم الله ولا انهاكم الا عما نهاكم الله عنه فاجملوا في الطلب
فوالذي نفسي بيده ان احدكم ليطلبه رزقه كما يطلبه اجله فان تعسر عليكم
شيء منه فاطلبوه بطاعة الله عز وجل رواه الطبراني في الكبير وفيه عبد الرحمن بن عثمان
التيمي وثقه ابن حاتم ○ ابي امامة رضي الله عنه ان رسول الله صلى الله عليه وسلم قال لن تموت نفس
حتى تستكمل رزقها فاجملوا في
الطلب ولا يحملنكم استبطاء الرزق ان تطلبوه بمعصية الله فان الله لا ينال ما عنده الا
بطاعته رواه الطبراني في الكبير وفيه عنبسة بن مهران وهو ضعيف ○ عبد الله
بن مسعود رضي الله عنه قال قال رسول الله صلى الله عليه وسلم ما خلق الله من صباح يعلم ما في
السماء وما في الارض الا يصبح الله في ذلك اليوم وان العبد له رزقه فلو اجتمع عليه الثقلان
الجن والانس ان يصدوا عنه شيئا من ذلك ما استطاعوا رواه الطبراني في الاوسط
وفيه يحيى بن هاشم وهو لين الحديث ○ ابي الدرداء رضي الله عنه قال قال رسول الله صلى
الله عليه وسلم ان الرزق ليطلب العبد كما يطلبه اجله رواه البزار والطبراني في الكبير
الا انه قال اكثر مما يطلبه اجله ورجاله ثقات ○ ابي سعيد رضي الله عنه قال
قال رسول الله صلى الله عليه وسلم ان الرزق لا تنقصه المعصية ولا تزيده وترك
الحسم

الدعا



ودعاء الدعا معصية رواه الطبراني في الصغير وفيه عطية العوفي وهو ضعيف ○
وعن ابي سعيد الخدري رضي الله عنه قال قال رسول الله صلى الله عليه وسلم لو
فر احدكم من رزقه ادركه كما يدركه الموت رواه الطبراني في الاوسط والصغير وفيه
عطية العوفي وهو ضعيف وقد وثق ○ وعن ابي [illegible] حيث وجدت
خيرا فاقم ○ وعن الزبير بن العوام رضي الله عنه قال قال رسول الله صلى الله عليه وسلم البلاد
بلاد الله والعباد عباد الله حيث ما اصبت خيرا فاقم رواه احمد وفيه جماعة لم اعرفهم ○ وعن
في التجار وما يستحب لهم من الشروط في بيعهم ○ ابن عباس رضي الله عنهما ان رسول
الله صلى الله عليه وسلم اتى جماعة من التجار فقال يا معشر التجار فاستجابوا له ومدوا اعناقهم
فقال ان الله باعثكم يوم القيمة فجارا الا من اتقى وبر وصدق وادى الامانة رواه الطبراني في
الكبير وفيه الحرث بن عبيد وهو ضعيف ○ ابن عمر رضي الله عنه قال قال
رسول الله صلى الله عليه وسلم لا خير في التجارة الا لمن لم يمدح بيعا ولم يذم ما اشترى
ولم يكسبه الا واعطاه وعزل في ذلك المكلف رواه الطبراني في الاوسط وفيه عمر بن راشد
وثقه العجلي وضعفه الجمهور ○ واثلة بن الاسقع قال كان رسول الله صلى الله
صلى الله عليه وسلم يخرج الينا وكنا تجارا وكان يقول يا معشر التجار اياكم والكذب رواه الطبراني
في الكبير وفيه محمد بن اسحق العنزي ولم احد من ترجمه وبقية رجاله ثقات ○
عبد الرحمن بن شبل الانصاري رضي الله عنه ان رسول الله صلى الله عليه وسلم قال ان التجار
هم الفجار ان التجار هم الفجار فقال رجل يا رسول الله اليس قد احل الله البيع قال بلى ولكنهم
يقولون فيكذبون ويحلفون ويأثمون رواه احمد في رواية هكذا ورواه الطبراني
في الكبير فقال عن عبد الرحمن بن شبل انه سمع النبي صلى الله عليه وسلم يقول اقلوا من القرآن
واتقوا فيه واحفظوا عنه ولا تأكلوا به ولا تستكثروا به وسمعت رسول الله صلى الله عليه
وسلم يقول ان التجار هم الفجار قالوا يا رسول الله اليس قد احل الله البيع قال بلى ولكنهم يحدثون
فيكذبون ويحلفون ويأثمون وسمعت رسول الله صلى الله عليه وسلم يقول الفساق هم اهل النار
قالوا يا رسول الله ما الفساق قال النساء قال رجل يا رسول الله اليس انهاتنا واخواتنا
قال بلى ولكنهن اذا اعطين لم يشكرن واذا ابتلين لم يصبرن ورجال الجميع ثقات ولمطرق
في الادب اطول من هذه ○ في تجار المشركين ○ عن جابر
رضي الله عنه قال كنا نبتل تجار المشركين على عهد رسول الله صلى الله عليه وسلم رواه ابو
يعلى وفيه الحجاج بن ارطاة وهو مدلس وبقية رجاله رجال الصحيح ○
اجتناب الشبهات ○ عمار بن ياسر رضي الله عنه ان رسول الله صلى الله عليه وسلم قال الحلال بين
والحرام بين وبينهما مشتبهات فمن توقاهن كان انقى لدينه وعرضه ومن وقع فيهن يوشك

يوان نواقع الكبائر كما لمدنج ! لحاب المها نوشلد ان نواقعه وان لكل ملك حمى
وان حمى الله محارمه رواه الطبراني في الكبير والاوسط وفيه موسى بن عبيدة الربذي
وهو ضعيف ○ ابن عمر رضي الله عنهما قال قال رسول الله صلى الله عليه وسلم الحلال
والحرام بين وبينهما مشتبهات من اتقاها كان اترك لدينه وعرضه ومن وقع في الشبهات
او شك ان يقع في الحرام وهو لا يشعر رواه الطبراني في الاوسط وروى في الصغير عن
ابن عمر رضي الله عنهما عن النبي صلى الله عليه وسلم قال الحلال بين والحرام بين ودع ما
ما يريبك الى ما لا يريبك وفي اسناد الاوسط سعيد بن زيد وثقه ابن حبان ومحمود بن ابي
الصعيف الصعير حسن ○ الرفق في المعيشة ○ ابي الدرداء
الله عنه عن النبي صلى الله عليه وسلم انه قال من رفقه الرجل رفقه في معيشته رواه احمد
وفيه ابو بكر بن ابي مريم وقد اختلط ○ جابر رضي الله عنه قال سمعت رسول الله صلى
الله عليه وسلم يقول الرفق في المعيشة خير من بعض التجارة رواه الطبراني في الاوسط وفيه
عبد الله بن صالح المصري قال عبد الملك بن شعيب ثقة مأمون وضعفه جماعة ○ ○
السماحة والسهولة وحسن المتابعة ○ ابن عباس رضي الله عنهما قال
قال رسول الله صلى الله عليه وسلم اسمح يسمح لك رواه احمد وفيه محمد بن جعفر وثقه
ابن معين وغيره وفيه ضعف وبقية رجاله رجال الصحيح ○ عبد الله بن عمرو رضي الله عنهما
قال قال رسول الله صلى الله عليه وسلم دخل رجل الجنة بسماحته قاضيا ومقتضيا رواه
احمد ورجاله ثقات ○ رجل من ملحد ونه قال جدثني جدي قال انطلقت الى المدينة
فنزلت بعد الوادي فاذا رجلان بينهما عنز واحدة واذا المشتري يقول للبائع احسن
مما بدني قال فقلت في نفسي هذا الماشي الذي قد اضل الناس اهو هو قال فنظرت فاذا رجل
حسن الجسم عظيم الجبهة وفيق الانف رفيق الناحيتين واذا شعره يحثو الى البسرة مثل
الخيط سحرا سود واذا هو بين ظهريهم فلما قال قد نا منا فقال السلام عليك فرددنا
عليه السلام فلم البث ان دعا المشتري فقال يا رسول الله الله قال له احسن مما بعتني فقد بيعه
وقال اموالكم بينكم بالباطل وجوا ان القاه الله عز وجل يوم القيمة لا يطلبني احد منكم
بمظلمة في مال ولا دم ولا عرض الا لحقه رحم الله امرأ سهل البيع سهل
الشرا سهل الاخذ سهل العطا سهل القضا سهل التقاضي ثم مضى فذكر الحديث
رواه ابو يعلى وفيه راو لم يسم ○ ابي سعيد الخدري رضي الله عنه عن النبي صلى الله
عليه وسلم قال افضل المومنين رجل سمح البيع سمح الشرى سمح القضا سمح الاقتضا رواه
الطبراني في الاوسط ورجاله ثقات ○ ○ معاذ بن جبل رضي الله عنه قال قال رسول الله صلى
الله عليه وسلم حرمت النار على الهين اللين السهل القريب رواه الطبراني في الكبير والاوسط



وفيه ابو اميه بن يعلى وهو ضعيف ○ وعن جابر بن عبد الله رضي الله عنهما قال
قال رسول الله صلى الله عليه وسلم الا اخبركم باهل الجنة كل هين لين سهل قريب قلت
له في الصحيح حرم الله رجلا سمحا اذا باع سمحا اذا اشترى رواه الطبراني في
الاوسط وابو يعلى الا انه قال الا اخبركم على من تحرم النار وفيه عبد الله
بن مصعب الزبيري وهو ضعيف ○ وعن ابي هريرة رضي الله عنه عن النبي صلى الله عليه وسلم
قال تحرم النار على كل هين لين سهل قريب رواه الطبراني في الاوسط وفيه من لم اعرف
وعن انس رضي الله تعالى عنه قال قيل يا رسول الله من يحرم على النار قال الهين اللين
السهل القريب رواه الطبراني في الاوسط وفيه الحرث بن عبيدة وفيه ضعيف ○ ○
من كان سببي المرفه ○ عبد الله بن عمرو رضي الله عنهما انه
رجلا شكا الى رسول الله صلى الله عليه وسلم سوء الحرفة فقال رب صعيدا فسأله فقال
مهلا وعلا ما رواه الطبراني في الكبير والاوسط وفيه عبد الله بن يزيد البكري
قال ابو حاتم ذاهب الحديث ○ عثمان بن الاعمش التيمي قال حدثني عن ابيه
انه قدم بعير له الى المدينة وهي تحمل طعاما له فاتى النبي صلى الله عليه وسلم فقال
وقال الاعرابي ما تحمل قلت احمل قمحا قال لي ما تريد قلت اريد بيعه فمسح راسي
وقال احسنوا مبايعة الاعرابي وفي رواية عثمان بن الاعمش التيمي تابعي زاد
بن الحصين عن ابيه حصين بن قيس انه حمل طعاما الى المدينة فذكر نحو قلت روى
الثناء بعضه رواه الطبراني في الكبير وفيه اسحق بن ابراهيم الصواف وهو ضعيف
وله طريق ثان في سمع الحاضر للباد ان شاء الله تعالى ○ الغبن
في البيع ○ الحسين بن علي رضي الله عنهما رفعه الى رسول الله صلى الله عليه وسلم قال
الغبن لا يجوز وما جوز رواه ابو يعلى وفيه ابو هشام الباد قال الذهبي لا يكاد
يعرف ولم اجد لغيره فيه كلاما ○ الحسن بن علي رضي الله عنهما ان رسول الله صلى الله
عليه وسلم قال الغبن لا يجوز وما جوز رواه الطبراني في الكبير وفيه محمد بن هشام
والظاهر انه محمد بن هشام بن عروة وليس في الميزان احد قال محمد بن هشام ضعيف وبقية
رجاله ثقات ○ ابي امامة رضي الله عنه قال سمعت رسول الله صلى الله عليه وسلم غبن
المسترسل حرام رواه الطبراني في الكبير وفيه موسى بن عبيدة الاعمى وهو ضعيف جدا ○
ما جاء في الاسواق عن ابي اسيد ان رجلا جاء الى النبي صلى الله عليه
وسلم فقال يا ابي انت وامي اني قد رايت موضعا للبيع فاذا انتظر اليه فقال بلى قام معه
حتى جاء موضع السوق فلما راه اعجبه وركضه برجله وقال نعم سوقكم فلا تنقص
وايضا بن عليه خراج قلت رواه ابن ماجه بغير سياقه رواه الطبراني في الكبير وفيه

الحسن بن علي بن الحسن بن أبي الحسن العباد ولم أجد من ترجمه ه وعن جبير بن مطعم رضي
الله عنه أن رجلا أتى النبي صلى الله عليه وسلم فقال يا رسول الله أي البلدان شر قال
لا أدري فلما أتاه جبريل صلى الله عليه وسلم قال يا جبريل أي البلدان شر قال لا أدري
فلما أتاه جبريل صلى الله عليه وسلم قال يا جبريل أي البلدان شر قال لا أدري حتى أسأل ربي عز وجل
فانطلق جبريل صلى الله عليه وسلم فمكث ما شاء الله أن يمكث ثم جاء فقال يا محمد إنك سألتني أي البلدان شر
فقلت لا أدري وإني سألت ربي عز وجل أي البلدان شر فقال أسواقها رواه أحمد وأبو يعلى
والطبراني في الكبير هكذا قال البزار عن جبير أن رجلا قال أي البلدان أحب إلى الله وأي البلدان
أبغض إلى الله قال لا أدري حتى أسأل جبريل صلى الله عليه وسلم فأتاه فأخبره أن أحب البقاع إلى الله
المساجد وأبغض البقاع إلى الله الأسواق رجال أحمد وأبي يعلى والبزار رجال الصحيح خلا
عبد الله بن محمد بن عقيل وهو حسن الحديث وفيه كلام  أنس بن مالك قال قال رسول الله
صلى الله عليه وسلم لجبريل أي البقاع خير قال لا أدري قال فسل عن ذلك ربك عز وجل فبكا جبريل
صلى الله عليه وسلم وقال يا محمد ولينا أن نسأله هو الذي يخبرنا بما شاء فعرج إلى السماء ثم أتاه فقال
خير البقاع بين يدي الله في الأرض قال فأي البقاع شر فعرج إلى السماء ثم أتاه فقال شر البقاع الأسواق
رواه الطبراني في الأوسط وفيه عبيد بن واقد وهو ضعيف  سلمان قال
قال رسول الله صلى الله عليه وسلم لا تكن أول من يدخل السوق ولا آخر من يخرج منها فإنها معركة أو قال مرعى الشيطان وبها نصب رايته
رواه الطبراني في الكبير وفي الرواية الأولى القسم بن يزيد فإن كان هو الحرمي فهو ثقة
وبقية رجاله رجال الصحيح وفي الثانية يزيد بن سنان وهو ضعيف  سلمان
قال سمعت رسول الله صلى الله عليه وسلم يقول من غدا إلى السوق أعطى رايته الإيمان ومن غدا
إلى السوق أعطى رايته إبليس وهو مع أول من يغدو وآخر من يروح قلت روى بن
ماجه بعضه رواه الطبراني في الكبير وفيه عيسى بن ميمون وهو ضعيف متروك
أبي أمامة قال سمعت رسول الله صلى الله عليه وسلم يقول إن الشياطين تغدو
برايتها إلى الأسواق فيدخلون مع أول داخل ويخرجون مع آخر خارج رواه الطبراني
في الكبير وفيه عبد الوهاب بن الضحاك وهو متروك  يزيد بن معوية أن عبد الله بن
مسعود خرج إلى السوق وإذا رجل يقول قوم يقتلون في السوق فلم أر كاليوم فتنة
مضلة قال ليس هذا بالفتنة المضلة ولكن هذا قرن الشيطان رواه الطبراني في الكبير
ويزيد بن معوية ليس بأهل أن يروى عنه  بلال بن عصمة قال بينا أمشي مع
عبد الله إذ رأيت جماعة فذهبت ثم رجعت فقال أيأتك وكنه السوق فإنها كنه الشيطان
رواه الطبراني في الكبير وفيه مجاهيل  ما يقول إذا دخل السوق

عن بريدة



عن بريدة قال كان رسول الله صلى الله عليه وسلم إذا خرج إلى السوق قال اللهم إني أسألك
من خير هذه السوق وخير ما فيها وأعوذ بك من شرها وشر ما فيها اللهم إني أعوذ بك
أن أصيب فيها يمينا فاجرة أو صفقة خاسرة وفي رواية اللهم إني أعوذ بك
من شر هذه السوق وأعوذ بك من الكفر والفسوق رواه الطبراني في الأوسط وفيه
محمد بن أبان الجعفي وهو ضعيف وتأتي أحاديث من هذا النوع في الأذكار إن شاء
الله تعالى  الحلف في البيع عن سلمان قال قال رسول الله
صلى الله عليه وسلم ثلاثة لا ينظر الله إليهم يوم القيامة أشيمط زان وعائل مستكبر
ورجل جعل الله بضاعته لا يشتري إلا بيمينه ولا يبيع إلا بيمينه رواه الطبراني
في الثلاثة إلا أنه قال في الصغير والأوسط ثلاثة لا يكلمهم الله ولا يزكيهم ولهم
عذاب أليم فذكر ورجاله رجال الصحيح  عصمة قال قال رسول الله صلى الله عليه
وسلم ثلاثة لا ينظر الله إليهم غدا شيخ زان ورجل اتخذ الأيمان بضاعة يحلف في كل
حق وباطل وفقير مختال فخور رواه الطبراني في الكبير بإسناد ضعيف وقد تقدم
حديث عبد الرحمن بن شبل  في الكيل والوزن عن ابن عباس قال قال
رسول الله صلى الله عليه وسلم المكيال مكيال أهل مكة والوزن ميزان أهل المدينة
رواه البزار ورجاله رجال الصحيح  في الغش عن ابن عمر قال
مر رسول الله صلى الله عليه وسلم بطعام وقد حسبه صاحبه فأدخل يده فيه فإذا
طعام رديء فقال بع هذا على حده وهذا على حده من غشنا فليس منا رواه أحمد
والبزار والطبراني في الأوسط وفيه أبو معشر وهو مجروح وقد ضعفه
جماعة  أبي بردة بن نيار قال انطلقنا مع رسول الله صلى الله عليه وسلم
المبيع المصلى فأدخل يده في طعام ثم أخرجها فإذا هو مغشوش أو مختلف
فقال ليس منا من غشنا رواه أحمد والطبراني في الكبير والأوسط والبزار
باختصار وفيه جمع بن عمير وثقه ابن حبان وضعفه البخاري وغيره
عائشة أن النبي صلى الله عليه وسلم قال من غشنا فليس منا رواه البزار ورجاله
ثقات  عبد الله بن مسعود قال قال رسول الله صلى الله عليه وسلم من غشنا
فليس منا والمكر والخداع في النار رواه الطبراني في الكبير والصغير ورجاله
ثقات وفي عاصم بن بهدلة كلام لسوء حفظه  أبي موسى عن النبي صلى الله
عليه وسلم قال من غشنا فليس منا رواه الطبراني في الكبير وفي الأوسط وفيه يحيى
الحماني وهو ضعيف  أبي موسى قال انطلقت مع رسول الله صلى الله عليه وسلم
إلى سوق البقيع فأدخل يده في غرارة فأخرج طعاما مختلفا أو قال مغشوشا

فقال رسول الله صلى الله عليه وسلم ليس منا من غشنا رواه الطبراني في الكبير
والاوسط وفيه يحيى بن عبيدة ابن ابي الصداد وقد قيل انه يضع الحديث
وعن قيس بن ابي غرزة رضي الله عنه قال مر النبي صلى الله عليه وسلم برجل يبيع
طعاما فقال يا صاحب الطعام اسفل هذا مثل اعلاه فقال نعم يا رسول الله فقال
رسول الله صلى الله عليه وسلم من غش المسلمين فليس منهم رواه الطبراني في الكبير
ورجاله ثقات ○ وعن ابن عباس رضي الله عنهما قال قال رسول الله صلى الله
عليه وسلم من غشنا فليس منا ومن رمانا بالنبل فليس منا رواه الطبراني في الكبير
ورجاله رجال الصحيح ○ البراء بن عازب رضي الله عنه قال مر النبي صلى الله عليه وسلم
بطعام فادخل يده فيه فقال من غشنا فليس منا رواه الطبراني في الاوسط وفيه
سوار بن مصعب وهو متروك ○ حذيفة رضي الله عنه قال قال رسول الله
صلى الله عليه وسلم من غشنا فليس منا رواه الطبراني في الاوسط ورجاله ثقات ○ وقيس
بن ربيع كلام وقد وثقه شعبة والثوري ○ انس بن مالك رضي الله عنه قال خرج
رسول الله صلى الله عليه وسلم الى السوق فراى طعاما مصبرا فادخل يده فيه فاخرج طعاما
رطبا قد اصابته السما فقال لصاحبه ما حملك على هذا قال والذي بعثك بالحق انه لطعام
واحد قال افلا عزلت الرطب على حدته واليابس على حدته فيتبايعون ما يعرفون من
غشنا فليس منا رواه الطبراني في الاوسط ورجاله ثقات ○ بعض اصحاب رسول
الله صلى الله عليه وسلم قال اراد النبي صلى الله عليه وسلم ان ينهى عن بيع فقالوا يا رسول الله
ايامتنا فقال لا حلاب اذا فتركه رواه الطبراني احمد ورجاله رجال الصحيح
بيان العيب ○ عقبة بن عامر رضي الله عنه قال قال رسول
الله صلى الله عليه وسلم المسلم اخو المسلم لا يحل للمسلم ان يبيع من اخيه بيعا
ان فيه عيبا الا بينه له رواه احمد وهذا لفظه وقال الطبراني في الاوسط عن عقبة بن عامر
قال قال رسول الله صلى الله عليه وسلم اذا باع احدكم سلعة فلا يكتم عيبا
ان كان بها وفي اسادها ان طبيعه وفيه كلام وحديثه حسن وبقية رجال احمد
رجال الصحيح ○ الرد بالعيب ○ ابي هريرة رضي الله
عنه قال قال النبي صلى الله عليه وسلم ان الشرود يرد يعني البعير الشرود رواه
ابو يعلى وفيه عبد السلام بن حملان قال ابو حاتم يكتب حديثه وقد وقف غيره
في الاحتجاج به كما ذكره الذهبي ○ بيع الغرر وما نهي عنه
عن عبد الله بن مسعود رضي الله عنهما قال قال رسول الله صلى الله عليه وسلم لا تشتروا
السمك في الماء فانه غرر رواه احمد مرفوعا وموقوفا والطبراني في الكبير كذلك



ورجال الموقوف رجال الصحيح وفي رجال المرفوع شيخ احمد محمد بن المنكدر ولم اجد
من ترجمه وبقيتهم ثقات ○ وعن ابن عباس رضي الله عنهما ان النبي صلى الله عليه
وسلم نهى عن بيع الغرر وهو متروك ○ وعن عبد الله بن عمرو ان النبي صلى الله
عليه وسلم نهى عن بيع الغرر رواه الطبراني في الاوسط ورجاله ثقات ○ وعن سهل بن سعد
رضي الله عنه ان النبي صلى الله عليه وسلم نهى عن بيع الغرر رواه الطبراني في الاوسط ورجاله
رجال الصحيح حاشا اسمعيل بن ابي الحكم الثقفي وثقه ابو حاتم ولم يتكلم فيه احد ○ باب
ما نهي عنه من البيوع ○ ابن عمر رضي الله عنهما قال نهى رسول الله صلى الله عليه وسلم عن
الشغار وعن بيع المجر وعن بيع الغرر وعن بيع كالي بكالي وعن بيع اجل باجل قال
قال والمجر ما في الارحام والغرر ان تبيع ما ليس عندك وكالي بكالي دين بدين والاجل
بالاجل ان تكون لك على الرجل الف درهم فتقول له رجل اعجل لك خمسمائة ودع
الفضل والشغار ان تنكح المراة بالمراة رواه البزار وفيه موسى بن عبيدة وهو ضعيف
وعن انس رضي الله عنه قال قال رسول الله صلى الله عليه وسلم لا تلقوا ولا تناجشوا
ولا تبيعوا الغرر ولا تبيع حاضر لباد ومن اشترى شاة مصراة فليحلبها ثلاثة ايام
فان ردها فليردها بصاع من تمر رواه ابو يعلى وفيه اسمعيل بن مسلم المكي وهو ضعيف
وعن زامل بن عمرو عن ابيه عن جده ان النبي صلى الله عليه وسلم خرج يوم الفطر الى العيد
وعن يمينه ابي بن كعب وعن يساره عمر وقال ان عمر قال فمر على نساء ومعه
كثير وكثير والنساء يتبايعون بضائعهم والناس حديثو عهد بجاهلية فقال لكعب
بيعون قال نعم كذا وكذا فقال رسول الله صلى الله عليه وسلم بيعوا كيف شئتم ولا
تخلطوا منتهبة بمنتهبة على الناس ايها الناس احفظوا ما تعلمتم ولا تناجشوا ولا تلقوا
السلع ولا يبع حاضر لباد ولا يبع الرجل على بيع اخيه ولا يخطب على خطبة اخيه حتى ياذن
له ولا تسال المراة طلاق الاخرى لتكفئ اناءها وليس لها فان رزقها على الله تعالى رواه الطبراني
في الكبير وفيه عمر بن صهبان وهو متروك ○ ابي الدرداء رضي الله عنه قال صلى الله عليه وسلم
يوم فطر او اضحى ثم راح فاتبعه ابي وعبد الرحمن بن عوف وعبد الله بن عمر واتبعهم حتى
انتهينا الى اللحامين عند دار ابي كثير فقالهم رسول الله صلى الله عليه وسلم ما سلعتكم قالوا ذكرنا
حتى نبيت ولا يبع احدكم على بيع بعض ولا تناجشوا ولا تلقوا السلع ولا تحتكروا
رواه الطبراني في الكبير وفيه عمر بن صهبان ايضا وهو متروك ○ وعن ابي امامة الباهلي
عن النبي صلى الله عليه وسلم اهل البلاد اشد ضررا على المسلمين وتعرضهم فلا تتلقوا
عليهم ولا تحتكروا ولا يبع حاضر لباد ولا يسوم الرجل على سوم اخيه ولا يخطب على خطبة
ولا تسال المراة انا تصمد اختها وكلا رزقه على الله عز وجل رواه الطبراني في الكبير وفيه

رواه الطبراني في الكبير وفيه من لم اعرفه

حاله

ليس بهذا صدا ولا ملك الصحيح طرف منه

محمله

فقال رسول الله صلى الله عليه وسلم ليس منا من غشنا رواه الطبراني في الكبير
والاوسط وفيه يحيى بن عبيدة ابن ابي العوراء وقد قيل انه يضع الحديث ٥
قيس بن ابي غرزة رضي الله عنه قال مر النبي صلى الله عليه وسلم برجل يبيع
طعاما فقال يا صاحب الطعام اسفل هذا مثل اعلاه فقال نعم يا رسول فقال
رسول الله صلى الله عليه وسلم من غش المسلمين فليس منهم رواه الطبراني في الكبير
ورجاله ثقات ٥ وعن ابن عباس رضي الله عنهما قال قال رسول الله صلى الله
عليه وسلم من غشنا فليس منا ومن رمانا بالليل فليس منا رواه الطبراني في الكبير
ورجاله رجال الصحيح ٥ البراء بن عازب رضي الله عنه قال مر النبي صلى الله عليه وسلم
لطعام فادخل يده فيه فقال من غشنا فليس منا رواه الطبراني في الاوسط وفيه
سوار بن مصعب وهو متروك ٥ حذيفة رضي الله عنه قال قال رسول الله
صلى الله عليه وسلم من غشنا فليس منا رواه الطبراني في الاوسط ورجاله ثقات ٥ وقيس
بن ربيع كلام وقد وثقه شعبة والثوري ٥ انس بن مالك رضي الله عنه قال خرج
رسول الله صلى الله عليه وسلم الى السوق فرأى طعاما مصبرا فادخل يده فيه فاخرج طعاما
رطبا قد اصابته السماء فقال لصاحبه ما حملك على هذا قال والذي بعثك بالحق انه لطعام
واحد قال افلا عزلت الرطب على حدته واليابس على حدته فيتبايعون ما يعرفون من
غشنا فليس منا رواه الطبراني في الاوسط ورجاله ثقات ٥ بعض اصحاب رسول
الله صلى الله عليه وسلم قال اراد النبي صلى الله عليه وسلم ان ينهى عن بيع فقال يا رسول الله
ايامتايعنا قال لا حلاب اذا فذكره رواه الطبراني احمد ورجاله رجال الصحيح
بيان العيب ٥ عقبة بن عامر رضي الله عنه قال قال رسول
الله صلى الله عليه وسلم المسلم اخو المسلم لا يحل للمسلم ان يبيع من اخيه بيعا فيه عيب الا
ان يبينه له تركها رواه احمد وهذا لفظه وقال الطبراني في الاوسط عن عقبة بن عامر
قال قال رسول الله صلى الله عليه وسلم اذا باع احدكم سلعة فلا يكتم عيبا
ان كان بها وفي اسنادها ابن لهيعة وفيه كلام وحديثه حسن وبقية رجاله احمد
رجال الصحيح ٥ الرد بالعيب ٥ ابي هريرة رضي الله
عنه قال عن النبي صلى الله عليه وسلم قال ان الشرى يرد يعني البعير المشرود رواه
ابو يعلى وفيه عبد السلام بن عجلان قال ابو حاتم يكتب حديثه وقد وقف غيره
في الاحتجاج به كما ذكره الذهبي ٥ بيع الغرر وما نهي عنه
عن عبد الله بن مسعود رضي الله عنهما قال قال رسول الله صلى الله عليه وسلم لا تشتروا
السمك في الماء فانه غرر رواه احمد موقوفا وموقوفا والطبراني في الكبير كذلك





ورجال الموقوف رجال الصحيح وفي رجال المرفوع من احمد محمد بن المنكدر ولم اجد
من ترجمه وبقيتهم ثقات ٥ ابن عباس رضي الله عنهما ان النبي صلى الله عليه
وسلم نهى عن بيع الغرر وهو متروك ٥ عبد الله بن عمرو ان النبي صلى الله
عليه وسلم نهى عن بيع الغرر رواه الطبراني في الاوسط ورجاله ثقات ٥ سهل بن سعد
رضي الله عنه ان النبي صلى الله عليه وسلم نهى عن بيع الغرر رواه الطبراني في الاوسط ورجاله
رجال الصحيح حاشا اسمعيل بن ابي الحكم الثقفي وثقه ابو حاتم ولم يتكلم فيه احد ٥ باب
ما نهي عنه من البيوع ٥ ابن عمر رضي الله عنهما قال نهى رسول الله صلى الله عليه وسلم عن
الشغار وعن بيع الحصاة وعن بيع الغرر وعن بيع كالئ بكالئ وعن بيع آجل بعاجل قال
قال والغرر ما في الارحام والغرر ان تبيع ما ليس عندك وكالئ بكالئ دين بدين والعاجل
بالعاجل ان تكون لك على الرجل الف درهم فيقول لك رجل اعجل لك خمسمائة ودع
الفضة والشغار ان تنكح المرأة بالمرأة رواه البزار وفيه موسى بن عبيدة وهو ضعيف
وعن انس رضي الله عنه قال قال رسول الله صلى الله عليه وسلم لا تلقوا الركبان ولا تناجشوا
ولا تبيعوا الغرر ولا تبيعوا حاضر لباد ومن اشترى شاة محفلة فليحلبها ثلاثة ايام
فان ردها فليردها مع صاع من تمر رواه ابو يعلى وفيه اسمعيل بن مسلم المكي وهو ضعيف
وعن رافع بن عمرو عن ابيه عن جده ان النبي صلى الله عليه وسلم خرج يوم النطع الى العبدة
وعن ابيه ابي بن كعب وعن بشار بن عمرو قال ابن عمر فلما فرغ من على الماء ما رأيت
كثيرا وكثيرا والناس يتبايعون بينها والناس حديثو عهد بجاهلية فقال كيف
تبيعون قالوا كذا وكذا فقال رسول الله صلى الله عليه وسلم بيعوا كيف شئتم ولا
تخلطوا ابيعه بذي روحه على الناس ايها الناس احفظوا ما تنكرون ولا تناجشوا ولا تلقوا
السلع ولا تبيعوا حاضر لباد ولا يبع الرجل على بيع اخيه ولا يخطب على خطبة اخيه حتى يأذن
له ولا تسأل المرأة طلاق اختها لتكفئ اناءها وليكح فان رزقها على الله تعالى رواه الطبراني
في الكبير وفيه عمر بن صهبان وهو متروك ٥ ابي الدرداء رضي الله عنه قال صلى بنا رسول الله صلى الله عليه وسلم
يوم فطر او اضحى فلما قضى نداءه ابي وعبد الرحمن بن عوف وعبد الله بن عمر واتبعتهم حتى
انتهينا الى اللحامين عند دار ابي كثير فقال لهم رسول الله صلى الله عليه وسلم لا تسلموا ذكرا
حتى تموت ولا يبع احدكم على بيع بعض ولا تحاسدوا ولا تلقوا السلع ولا تنكروا
رواه الطبراني في الكبير وفيه عمر بن صهبان ايضا وهو متروك ٥ ابي امامة الباهلي
عن النبي صلى الله عليه وسلم اهل البلاد الجبابرة في المسلمين وتعرضهم فلا تقبلوا
عليهم ولا تحتكروا ولا يبع حاضر لباد ولا يسوم الرجل على سوم اخيه ولا يخطب على خطبة
ولا تسأل المرأة انا اهل احتها وكل رزقه على الله عز وجل رواه الطبراني في الكبير وفيه

رواه الطبراني في الكبير وفيه عمر بن صهبان وهو متروك

حاله

ليس بها صداق ملك الصحيح طرف منه

محفلة

حماد بن عبد الرحمن وهو منكر الحديث مجهول ○ وعن عبد الله بن عمرو رضي الله عنهما
ان رسول الله صلى الله عليه وسلم قال لا يحل ان ينكح المراة بطلاق الاخرى ولا يحل للرجل ان يبيع
على بيع صاحبه حتى يبتاعه ولا يحل لثلاثة نفر يكونون بارض فلاة ساحا اثنان دون
صاحبهما رواه احمد والطبراني في الكبير وفيه ابن لهيعة وحديثه حسن وبقية رجال احمد
رجال الصحيح ○ عمران بن حصين رضي الله عنه قال نهى رسول الله صلى الله عليه وسلم عن
الحلب والجلب وهي عن النجش مع البيع وهي ان يبتاع الرجل على بيع اخيه او يخطب على خطبة
اخيه قلت روى ابو داود وغيره منه لا حلب ولا جنب ورجاله رجال الصحيح ○ ابو هريرة
رضي الله عنه عن النبي صلى الله عليه وسلم لا يبيع حاضر لباد ولا تستقبلوا الجلب ولا تناجشوا
ولا يخطب احدكم على خطبة اخيه ولا يسأل المراة طلاق اختها لتكفي ما في صحفتها فانما لها
ما كتب لها ولا تنكحوا الابكار الا بالنعم للبيع من اشترى شاة مصراة فانه بالخيار
ان ردها رد معها صاعا من تمر قلت ابن عمر في الصحيح النهي عن النجش والتلقي وله عند ابي داود وابن
ماجه حديث في المصراة الا انه قال فيه رد مثلي او مثل لبنها تمرا بدل التمر رواه الطبراني في
الكبير وفيه ليث بن ابي سليم وهو ثقة ولكنه مدلس وبقية رجاله رجال الصحيح ○
النهي عن التلقي وبيع الحاضر ○ سمرة رضي الله عنه ان نبي الله صلى الله عليه وسلم نهانا
ان نتلقى الجلب حتى يهبط به الاسواق او يبيع حاضر لباد رواه احمد والطبراني في الاوسط وبيع الحاضر
لباد فقط رواه البزار مثل احمد وزاد في رواية الطبراني في الكبير ايضا ان رسول الله صلى الله عليه
وسلم كان يقول لا تلقوا الجلب حتى يهبط به السوق وان يبيعوا للاعراب وان كان اخاه او اباه
او امه ورجال احمد رجال الصحيح ○ رجل من اصحاب النبي صلى الله عليه وسلم عن النبي صلى الله
عليه وسلم قال لا يتلقى الجلب ولا يبيع حاضر لباد ومن اشترى شاة مصراة او ناقة فانه بخير النظرين
قال ناقة مرة واحدة فهو بخير النظرين اذا حلبها ان شاء امسك وان شاء ردها ورد معها صاعا من طعام قال
الحكم او قال صاعا من تمر رواه احمد ورجاله رجال الصحيح ○ عمرو بن عوف رضي الله
عنه ان النبي صلى الله عليه وسلم قال تلقوا الجلب ولا يبيع حاضر لباد رواه البزار وفيه كثير بن
عبد الله بن عمرو بن عوف وهو متروك ○ حكيم بن ابي يزيد عن ابيه قال حدثني ابي
ان رسول الله صلى الله عليه وسلم قال دعوا الناس يصيب بعضهم من بعض فاذا استنصح احدكم
اخاه فلينصحه رواه احمد وفيه عطاء بن السائب وقد اختلط ○ حكيم بن ابي يزيد
عن ابيه عن جده عن النبي صلى الله عليه وسلم نحوه وذكره مرة رواه احمد وفيه عطاء بن السائب
ايضا ○ حكيم بن ابي يزيد عن ابيه قال قال رسول الله صلى الله عليه وسلم دعوا الناس
يرزق الله بعضهم من بعض فاذا استنصح احدكم اخاه فلينصحه رواه الطبراني في الكبير
وفيه عطاء بن السائب ايضا ○ وعن عطاء بن السائب عن ابيه عن جده قال قال رسول الله صلى الله عليه وسلم

دعوا الناس



دعوا الناس يصيب بعضهم من بعض فاذا استنصحك اخوك فانصح له رواه الطبراني في الكبير وفيه
عطاء بن السائب ايضا ○ عن ابن عمر رضي الله عنهما قال قال رسول الله صلى الله عليه وسلم لا يبيع حاضر
لباد ولا تناجشوا رواه الطبراني في الكبير وفيه ليث بن ابي سليم وهو مدلس ○ باب
عن نعيم بن حصين السدوسي حدثني جدي قال اتيت المدينة وفي ابلي والنبي صلى الله
عليه وسلم فيها فقلت يا رسول الله صلى الله عليه وسلم من اهل الغائط ان تحسنوا تحاطني وان تحسنوا تقاضوا
فقال ما اعجب ابلي اتيت النبي صلى الله عليه وسلم فقال لي اذهب فسح بين فلانا بصيحتي ودعا
لي ثلاث مرات رواه البزار والطبراني في الكبير والاوسط وفي اسناده جماعة لم اعرف من
ترجمهم ○ النجش عن عبد الله بن ابي اوفى قال قال رسول الله صلى الله عليه وسلم
الناجش اكل ربا ملعون رواه الطبراني في الكبير ورجاله ثقات الا ان ابا علي العلاء بن
حرشب من ابي اوفى سماع والله اعلم ○ عصمة رضي الله عنه قال قال رسول الله صلى الله عليه وسلم لا
حلف في الاسلام ولا منافسة رواه الطبراني في الكبير واسناده ضعيف ○ باب
في البيع على بيع اخيه وبيع المزايدة ○ سمرة رضي الله عنه ان رسول الله صلى الله عليه وسلم نهى
ان يخطب الرجل على خطبة اخيه او يبتاع على بيعه رواه احمد وفيه عمران بن داود القطان وثقه
ابن حبان وضعفه ابو داود وغيره وبقية رجاله رجال الصحيح ○ زيد بن اسلم
قال سمعت رجلا سأل ابن عمر عن بيع المزايدة فقال ابن عمر نهى رسول الله صلى الله عليه وسلم ان يبيع
احدكم على بيع اخيه الا الغنائم والمواريث رواه احمد والطبراني في الاوسط وفيه ابن لهيعة وهو
حسن الحديث وبقية رجاله رجال الصحيح ○ انس رضي الله عنه قال قال رسول الله صلى الله عليه وسلم
لا يبتاعن احدكم على بيع اخيه ولا يخطب على خطبة اخيه رواه ابو يعلى وفيه بشر بن الحسين
وهو كذاب ○ انس عن رجل من الانصار اتى النبي صلى الله عليه وسلم فسأله الحاجة فقال له النبي
صلى الله عليه وسلم ما عندك شيء فاتاه بحلس وقدح فقال النبي صلى الله عليه وسلم من يشتري هذا فقال رجل انا آخذهما
بدرهم قال من يزيد على درهم فسكت القوم فقال من يزيد فقال رجل انا آخذهما بدرهمين فقال
هما لك وقال ان المسألة لا تحل الا لاحد ثلاث ذي دم موجع او غرم مفظع او فقر مدقع قلت
رواه ابو داود وغيره من حديث انس وهو هنا من حديث انس عن رجل رواه احمد وقد
حسن الترمذي بعضه ○ سفيان بن وهب رضي الله عنه قال سمعت النبي صلى الله عليه وسلم
سئل عن المزايدة رواه البزار واسناده حسن ○ باب ما جاء في الصفقتين
في صفقة والشرط في البيع عن عبد الله بن مسعود رضي الله عنهما قال نهى رسول الله صلى الله عليه وسلم
عن صفقتين في صفقة واحدة قال سماك الرجل يبيع البيع فيقول هو بكذا وكذا وهو بنقد
بكذا او نسيئة بكذا رواه احمد والبزار وزاد له الطبراني في الاوسط ولفظه قال رسول الله صلى الله عليه وسلم
لا تحل صفقتان في صفقة ورواه في الكبير ولفظ الصفقة بالصفقتين ربا موقوف ورواه البزار كذلك

حماد بن عبد الرحمن وهو منكر الحديث مجهول ○ وعن عبد الله بن عمرو رضي الله عنهما
ان رسول الله صلى الله عليه وسلم قال لا يحل ان ينكح المرأة بطلاق الاخرى ولا يحل للرجل ان يبيع
على بيع صاحبه حتى يبتاعه ولا يحل لثلاثة نفر يكونون بارض فلاة يتناجون دون
صاحبهما رواه احمد والطبراني في الكبير وفيه ابن لهيعة وحديثه حسن وبقية رجال احمد
رجال الصحيح ○ عمران بن حصين رضي الله تعالى عنه قال نهى رسول الله صلى الله عليه وسلم عن
الحلب والجنب وهو عن اللمس والنجش مع البيع وهو ان يبتاع الرجل على بيع اخيه او يخطب على خطبة
اخيه قلت رواه ابو داود غيره منه لا يحلب ولا يجنب ورجاله رجال الصحيح ○ ابن عمر
رضي الله عنهما عن النبي صلى الله عليه وسلم لا يبيع حاضر لباد ولا تستقبلوا الجلب ولا تناجشوا
ولا يخطب احدكم على خطبة اخيه ولا تسأل المرأة طلاق اختها لتكفأ ما في صحفتها فانما لها
ما كتب لها ولا تصروا الابل والغنم للبيع فمن ابتاعها فانه بخير النظرين
ان ردها رد معها صاعا من تمر قلت لابن عمر في الصحيح النهي عن النجش والتلقي وله عند ابي داود وابن
ماجه حديث في المصراة الا انه قال فيه رد مثلها او مثل لبنها قمحا بدل التمر رواه الطبراني في
الكبير وفيه ليث بن ابي سليم وهو ثقة ولكنه مدلس وبقية رجاله رجال الصحيح ○
النهي عن التلقي وبيع الحاضر ○ سمرة رضي الله عنه ان نبي الله صلى الله عليه وسلم نهانا
ان نتلقى الاجلاب حتى يبلغ الاسواق او بيع حاضر لباد رواه احمد والطبراني في الاوسط بيع الحاضر
لباد فقط رواه البزار مثل احمد وزاد في رواية الطبراني في الكبير ايضا ان رسول الله صلى الله عليه
وسلم كان يقول لا يتلقى الاجلاب حتى يبلغ سوقها ولا يسعون للاعراب وان كان اخا احدكم او اباه
او امه ورجال احمد رجال الصحيح ○ رجل من اصحاب النبي صلى الله عليه وسلم عن النبي صلى الله
عليه وسلم قال لا يتلقى الجلب ولا يبيع حاضر لباد ومن اشترى شاة مصراة او ناقة فانه بخير النظرين
فان ناقة مرة واحدة فهو منها ما احد النظرين اذا هو حلبها ان ردها رد معها صاعا من طعام لا
الحالب او قال صاعا من تمر رواه احمد ورجاله رجال الصحيح ○ عمرو بن عوف رضي الله
عنه ان النبي صلى الله عليه وسلم قال تلقى الجلب ولا يبيع حاضر لباد رواه البزار وفيه كثير
عبد الله بن عمرو بن عوف وهو متروك ○ حكيم بن ابي يزيد عن ابيه قال حدثني
ان رسول الله صلى الله عليه وسلم قال دعوا الناس يصيب بعضهم من بعض فاذا استنصح احدكم
اخاه فلينصحه رواه احمد وفيه عطاء بن السائب وقد اختلط ○ حكيم بن ابي يزيد
عن ابيه عن من سمع النبي صلى الله عليه وسلم يقول فذكره رواه احمد وفيه عطاء بن السائب
ايضا ○ حكيم بن ابي يزيد عن ابيه قال قال رسول الله صلى الله عليه وسلم دعوا الناس
يرزق الله بعضهم من بعض فاذا استنصح احدكم اخاه فلينصحه رواه الطبراني في الكبير
وفيه عطاء بن السائب ايضا وعن عطاء بن السائب عن ابيه عن جده قال قال رسول الله صلى الله عليه

دعوا الناس



دعوا الناس يصيب بعضهم من بعض فاذا استنصحك اخوك فانصح له رواه الطبراني في الكبير وفيه
عطاء بن السائب ايضا ○ ابن عمر رضي الله عنهما قال قال رسول الله صلى الله عليه وسلم لا يبيع حاضر
لباد ولا تناجشوا رواه الطبراني في الكبير وفيه ليث بن ابي سليم وهو مدلس ○ باب
عن نعيم بن حصين السدوسي عن جدي قال اتيت المدينة وهي ابان والنبي صلى الله
عليه وسلم بها فقلت يا رسول الله صلى الله عليه وسلم من اهل الفاطن ان يحسنوا فاطني وان يعنوني فقالوا
يهلك فلما اتيت ابي اتيت النبي صلى الله عليه وسلم فقال يا ابتاه فمسح بيده على راسي ودعا
لي ثلاث مرات رواه البزار والطبراني في الكبير والاوسط وفي اسناده جماعة لم اجد من
ترجمهم ○ النجس عن عبد الله بن ابي اوفى قال قال رسول الله صلى الله عليه وسلم
الناجش اكل ربا ملعون رواه الطبراني في الكبير ورجاله ثقات الا انه اتى ان لم اعلم للقوام بن
حوشب بن ابي اوفى سماع والله اعلم ○ عصمة رضي الله عنها قال قال رسول الله صلى الله عليه وسلم
لا تمانع الاسلام ولا تناجشه رواه الطبراني في الكبير واسناده ضعيف ○ باب
في البيع على بيع اخيه وبيع المزايدة ○ سمرة رضي الله عنه ان رسول الله صلى الله عليه وسلم نهى
ان يخطب الرجل على خطبة اخيه او يبتاع على بيعته رواه احمد وفيه عمران بن داود القطان وثقه
ابو حاتم وابن حبان وضعفه ابو داود وغيره وبقية رجاله رجال الصحيح ○ زيد بن اسلم
قال سمعت رجلا يسأل ابن عمر عن بيع المزايدة فقال ابن عمر نهى رسول الله صلى الله عليه وسلم ان يبيع
احدكم على بيع اخيه الا الغنائم والمواريث رواه احمد والطبراني في الاوسط وفيه ابن لهيعة وهو
حسن الحديث وبقية رجاله رجال الصحيح ○ انس رضي الله عنه قال قال رسول الله صلى الله عليه وسلم
لا يبتاع احدكم على بيع اخيه ولا يخطب على خطبة اخيه رواه ابو يعلى وفيه بشر بن الحسين
وهو كذاب ○ انس عن رجل من الانصار ان النبي صلى الله عليه وسلم سأله الحاجة فقال له النبي
صلى الله عليه وسلم ما عندك شيء فاتاه بحلس وقدح فقال النبي صلى الله عليه وسلم من يشتري هذا فقال انا اخذهما
بدرهم قال من يزيد على درهم فسكت القوم فقال من يزيد فقال رجل انا اخذهما بدرهمين فقال
هما لك فقال ان المسألة لا تحل الا لاحد ثلاث ذي دم موجع او غرم مفظع او فقر مدقع قلت
رواه ابو داود وابن ماجه وغيره من حديث انس وهو هنا من حديث انس عن رجل رواه احمد وقد
حسن الترمذي سنده ○ سفيان بن وهب رضي الله عنه قال سمعت النبي صلى الله عليه وسلم
سئل عن المزايدة رواه البزار واسناده حسن ○ باب ما جاء في الصفقتين
في صفقة والشرط في البيع عن عبد الله بن مسعود رضي الله عنهما قال نهى رسول الله صلى الله عليه وسلم
عن صفقتين في صفقة واحدة قال سماك الرجل يبيع البيع فيقول هو بكذا وكذا وهو بنقد
بكذا او كذا رواه احمد والبزار وروى له الطبراني في الاوسط ولفظه قال رسول الله صلى الله عليه وسلم
لا تجعلوا صفقتين في صفقة ورواه في الكبير ولفظ الصفقة بالصفقتين ربا موقوف ورواه البزار كذلك

وزاد وامرنا رسول الله صلى الله عليه وسلم باسباغ الوضوء ورجال احمد ثقات ٥ وعن
ابن عمر رضي الله عنهما قال قال رسول الله صلى الله عليه وسلم المسلم اخو المسلم لا يحل لمسلم باع من اخيه بيعا فيه عيب الا بينه
ملى ما بعه ولا يبيعن في واحد ملت هو في الصحيح خلا قوله ولا يبيعن في واحد
رواه البزار ولفظه ان النبي صلى الله عليه وسلم نهى عن بيعتين في بيعة ورجال احمد رجال الصحيح ٥
وعن عبد الرحمن بن سعيد قال قدمت مكة فوجدت بها ابا حنيفة وابن ابي ليلى وابن
شبرمة فسألت ابا حنيفة قلت ما تقول في رجل باع بيعا وشرط شرطا قال البيع باطل
والشرط باطل ثم اتيت ابن ابي ليلى فسألته فقال البيع جائز والشرط جائز ثم اتيت ابن
شبرمة فسألته فقال البيع جائز والشرط فقلت يا سبحان الله من فقهاء العراق اختلفوا
علي في مسألة واحدة فاتيت ابا حنيفة فاخبرته فقال لا ادري ما قالا حدثني عمرو بن
شعيب عن ابيه عن جده ان النبي صلى الله عليه وسلم نهى عن بيع وشرط البيع باطل والشرط باطل
ثم اتيت ابن ابي ليلى فقال لا ادري ما قالا حدثني هشام بن عروة عن ابيه عن عائشة رضي الله عنها
قالت امرني رسول الله صلى الله عليه وسلم ان اشتري بريرة فاعتقها البيع جائز والشرط الباطل
ثم اتيت ابن شبرمة فاخبرته فقال لا ادري ما قالا حدثني مسعر بن كدام عن عمار بن
دهن عن جابر بن عبد الله قال بعت النبي صلى الله عليه وسلم ناقة وشرط حملانها الى المدينة البيع
جائز والشرط جائز رواه الطبراني في الاوسط وفي طريق عبد الله بن عمرو مقال ٥ وعن ابن عباس
رضي الله عنهما ان النبي صلى الله عليه وسلم قال لكتاب بن اسيد اني قد بعثتك على اهل الله اهل مكة
فانههم عن بيع ما لا يقبض وعن ربح ما لم يضمنوا وعن شرطين في بيع وعن بيع وقرض
وعن بيع وسلف رواه الطبراني في الاوسط وفيه يحيى بن صالح الايلي قال الذهبي روى
عنه موسى بن بكر مناكير قلت ولم احد احدا ذكره فيه كلاما وبقية رجاله
رجال الصحيح ٥ وعن حكيم بن حزام رضي الله عنه قال نهاني رسول الله صلى الله عليه وسلم
عن اربع خصال في البيع عن سلف وبيع وشرطين في بيع وبيع ما ليس عندي وربح ما لم يضمن
قلت روى النسائي منه رواه الطبراني في الكبير وفيه الحكم بن حالب الواسطي وثقه
ابن حبان وضعفه موسى بن اسماعيل ٥ وعن اسيد بن ابي العيص قال قال رسول الله صلى الله عليه وسلم
حين امره مكة قال ان سلفا على ما امرك به فلا تبع احدكم بيعتين في
بيع ولا تبيع احد بيع عين وما ليس عندك رواه الطبراني في الكبير وفيه موسى بن
عبيدة الربذي وهو ضعيف ٥ وعن عبد الله بن عمرو قال نهى رسول الله صلى الله عليه وسلم
عن صومين وعن صلاتين وعن لباسين وعن طعامين وعن نكاحين وعن بيعتين فاما
فاما الصومان فصوم الفطر ويوم الاضحى واما الصلاتان فصلاة بعد الغداة حتى تطلع الشمس وصلاة بعد
العصر حتى تغرب الشمس واما اللباسان فان يحتبي في ثوب واحد ولا يكون بين عورته

وبين السماء



وبين السماء شيء وعن عائشة الصلاتان فان يأكل رجل وفيه بقية من طعامه ويأكل
متكيا واما البيعتان فقول الرجل بع بيعتك وابتاع منك واما النكاحان فنكاح البيع ونكاح
على الحالة والعمة قلت عزاه في الاطراف الى النسائي ولم ارى العصر رواه الطبراني
في الكبير ورجاله رجال الصحيح ٥ باب من اشترى دابة ليعتقها
ولا يشترط لاهلها العتق ٥ عن معمر بن يسار رضي الله عنه قال قال رسول الله صلى الله
عليه وسلم من اشترى دابة ليعتقها ولا يشترط لاهلها العتق فانه يعتق ما به عتقه رواه الطبراني
في الكبير والاوسط وفيه سعيد بن المفضل القرشي ضعفه ابو حاتم وقواه غيره
وابو عبادة البحتري لم اجد من ترجمه ٥ باب فيما يجوز من الشروط وما لا يجوز
ابن عمر رضي الله عنهما قال قال رسول الله صلى الله عليه وسلم المسلمون عند شروطهم والناس
على شروطهم ما وافق الحق رواه البزار وفيه محمد بن عبد الرحمن بن البيلماني وهو ضعيف
جدا ٥ ابن عباس رضي الله عنهما ان النبي صلى الله عليه وسلم قال كل شرط ليس في كتاب الله فهو
باطل وان كان مائة شرط وفيه رواية عن ابن عباس الولاء لمن اعتق ثم قام رجل فقال
على ما بال اقوام يشترطون شروطا ليست في كتاب الله ما كان من شرط ليس في كتاب
الله فهو رد رواه البزار باسانيد ورجاله احد رجال الصحيح ثقات ولها شاهد
ورجاله رجال الصحيح ٥ باب النهي عن بيع السلاح في الفتنة ٥ عن
عمران بن حصين رضي الله عنه ان النبي صلى الله عليه وسلم نهى عن بيع السلاح في الفتنة رواه البزار
وفيه محمد بن بكر السماك وهو متروك ٥ باب ما نهي عنه من كسب الفحل
ومهر البغي وحلوان الكاهن وغير ذلك ٥ عن علي رضي الله عنه ان النبي صلى الله
عليه وسلم نهى عن اكل كل ذي ناب من السبع وكل ذي مخلب من الطير وعن ثمن الميتة وعن لحم الحمر
الاهلية وعن مهر البغي وعن عسب الفحل وعن مباثرة الرجل قلت في الصحيح منه عن الحمر
الاهلية ومباثرة الرجل رواه عبد الله بن احمد ورجاله ثقات ٥ البراء بن عازب
رضي الله عنه عن النبي صلى الله عليه وسلم انه نهى عن ثمن الكلب ومهر البغي وكسب الحجام
وحلوان الكاهن وعسب الفحل وكان البراء يتبرأ بطرفه من طلبة منعه اجرا ولا يعطي اجر
الفحل رواه الطبراني في الكبير وفيه يحيى بن عباد بن دينار الكوفي ولم اجد من ترجمه وبقية
رجاله ثقات ٥ السائب بن يزيد رضي الله عنه قال قال رسول الله صلى الله عليه
وسلم من السحت ثمن الكلب ومهر البغي وكسب الحجام رواه الطبراني في الكبير وفيه
جماعة لم اعرفهم ٥ عبد الله بن عمرو [illegible] قال لكن مهر البغي واجر الكاهن وكسب
الحجام وثمن الكلب رواه الطبراني في الكبير ورجاله رجال الصحيح قلت وياتي احاديث
نص معضها في اولها ان شاء الله تعالى ٥ باب [illegible] في الخمر وثمنها ٥ عن عبد الله

البناني قال كنت مع ابن عمر رضي الله عنه فجاءه رجل فقال يا أبا عبد الرحمن إني اشتريت هذه الزيت وإن فيها العنب وأنا نستطيع أن نبيعها كلها غير أني أحببت أن أصرعها فقال عبد الله بن عمر سألني سائل عن الخمر كما سألتني فما حدثني سمعته من رسول الله صلى الله عليه وسلم كنا جلوسا عند رسول الله صلى الله عليه وسلم إذ رفع رأسه إلى السماء ثم أكب ونكت في الأرض وقال الويل لبني إسرائيل فقال له عمر رضي الله عنه يا رسول الله لقد أفزعتنا ثم أكب الويل لبني إسرائيل فقال ليس عليكم من ذلك بأس إنهم لما حرمت عليهم الشحوم فتأولوها فباعوها فأكلوا أثمانها وكذلك إن الخمر عليكم حرام رواه أبو داود في النهي عن بيع الخمر وهذا رواه أحمد والطبراني في الكبير ورجاله رجال الصحيح خلا عبد الواحد وقد وثقه ابن حبان ○ كيسان أنه كان يتجر بالخمر في زمان رسول الله صلى الله عليه وسلم وأنه أقبل من الشام ومعه خمر في زقاق يريد بها التجارة فأتى رسول الله صلى الله عليه وسلم فقال يا رسول الله إني قد جئتك بشراب جيد فقال رسول الله صلى الله عليه وسلم يا كيسان إنها قد حرمت بعدك قال أفأبيعها يا رسول الله فقال رسول الله صلى الله عليه وسلم إنها حرمت فحرمت وحرم ثمنها فانطلق كيسان فأخذ بأرجلها ثم أهراقها رواه الطبراني في الكبير والأوسط وفيه يافع بن كيسان وهو مستور وفي رواية الطبراني أخلا اسمها من اليهود فقال إن بائعها كشاريها ○ عبد الرحمن بن غنم أن الداري كان يهديها لرسول الله صلى الله عليه وسلم كل عام راوية خمر فلما كان عام حرمت جاء براويته فلما نظر إليه بكى قال هل تعرف أنها حرمت بعدك قال يا رسول الله لا أسقيها فأنتفع بثمنها فقال رسول الله صلى الله عليه وسلم إن الله لعن اليهود إن الله لعن اليهود إن الله لعن اليهود أرأيت الشحوم أليس الله حرمها فباعوها وأكلوا أثمانها وإن الله إذا حرم على قوم شيئا حرم ثمنه وإن الخمر حرام وثمنها حرام وإن الخمر حرام وثمنها حرام وإن الخمر حرام وثمنها حرام رواه أحمد هكذا عن أبي عمر الداري وفيه شهر وحديثه حسن وفي كلام رواه الطبراني في الكبير عن عبد الرحمن بن غنم عن تميم الداري أن رسول الله صلى الله عليه وسلم قال إن الله حرم شرابها وثمنها وإسناده متصل حسن ○ جابر رضي الله عنه قال كان رجل يحمل الخمر من خيبر فيبيعها من المسلمين فحمل منها بمال فقدم به المدينة فلقيه رجل من المسلمين فقال يا فلان إن الخمر قد حرمت ومنعها فمشى إلى تل فسكبها بالأكسية فأتى النبي صلى الله عليه وسلم فقال يا رسول الله إني أن الخمر قد حرمت قال أجل قال أفلا أردها على من ابتعتها منه قال لا تصلح ردها قال إلى أن أهديها إلى من يكافئني منها قال لا قال إن فيها مالا لنا ما في حجري قال إذا أتانا مال اليمن فإنا نعوض إياك من مالهم ثمنا وأبا أهل المدينة قال فقال رجل يا رسول الله الأوعية ننتفع بها قال بعلوا أوكيتها فأصبت حتى استقرت في بطن الوادي رواه أبو يعلى وفي الطبراني الأوسط طرف منه بمعناه وفي إسناده الجميع معروف الفتى



وعيسى بن حارثة وفيهما كلام وقد وثقا ○ وعن جابر رضي الله عنه أن رجلا من نصف أهدى لرسول الله صلى الله عليه وسلم راوية من خمر بعد ما حرمت الخمر فأمر بها رسول الله صلى الله عليه وسلم فسقيت فقال رجل لو أمرت بها فبيعت فقال رسول الله صلى الله عليه وسلم إن الذي حرم شربها حرم بيعها رواه الطبراني في الأوسط عن المقدام بن داود وهو ضعيف ○ وعن يحيى بن عباد رضي الله عنه قال أهدى للنبي صلى الله عليه وسلم زق خمر بعد ما حرمت فلما أتى بها النبي صلى الله عليه وسلم قال إن الخمر قد حرمت فقال بعضهم لو باعوها فأعطوا ثمنها فقال المسلمون فأمر النبي صلى الله عليه وسلم فأهريقت في وادي من أودية المدينة وقال إن الله أبى أن يبارك في الخمر بيعها فأعوها فأكلوا أثمانها رواه الطبراني في الأوسط وفيه أسعث بن سوار وهو ثقة وفيه كلام ○ عامر بن ربيعة رضي الله عنه أن رجلا من نصف يكنى أبا إمام أهدى لرسول الله صلى الله عليه وسلم راوية خمر فقال رسول الله صلى الله عليه وسلم أما قد حرمت يا أبا إمام فقال له يا رسول الله فأستقيها فقال رسول الله صلى الله عليه وسلم إن الذي حرم شربها حرم سقيها رواه الطبراني في الأوسط ورجاله رجال الصحيح ○ عبد الله بن مسعود رضي الله عنه قال لعن رسول الله صلى الله عليه وسلم في الخمر عشارها وساقيها وعاصرها ومعتصرها وحاملها والمحمول إليه وبائعها ومبتاعها وآكل ثمنها رواه البزار والطبراني في الأوسط وفيه أبو عبيدة وهو ضعيف ○ الحسن رضي الله عنه أن مولى لعثمان بن أبي العاص سأله أن يعطيه مالا يتجر فيه والربح بينهما فأعطاه عشرين ألف درهم فاشترى بها خمرا فقدم به المدينة فخرج إليه عثمان فلم يجد منها دينارا إلا عشرة دراهم فقال عثمان رضي الله عنه إن رسول الله صلى الله عليه وسلم لعن الخمر وعشارها ومشتريها وبائعها وعاصرها وحاملها رواه الطبراني في الكبير والأوسط وزاد فيه ومعتصرها والمحمولة إليه وآكل ثمنها وفيه عبد الله بن عيسى الخزاز وهو ضعيف ○ ابن رسول الله صلى الله عليه وسلم نهى عن الخمر وحرم ثمنها رواه البزار ورجاله ثقات ○ عبد الله بن عمر [illegible] قال لعن الله الخمر وعاصرها وشاربها وساقيها وبائعها ومبتاعها وحاملها والمحمول إليه وآكل ثمنها رواه الطبراني في الكبير وفيه ليث ابن أبي سليم وهو ثقة ولكنه مدلس قلت وبقية أحاديث في الأشربة نحو هذا ○ عن عامر بن ربيعة رضي الله عنه أنه أهدى لرسول الله صلى الله عليه وسلم راوية خمر فقال له رسول الله صلى الله عليه وسلم أما علمت أنها قد حرمت بعدك قال فلا أسقيها للنصارى يا رسول الله قال إن بائعها كشاربها فأهراقها رواه الطبراني في الكبير وفيه يزيد بن سنان الرهاوي وهو ضعيف ○ عن ابن عباس رضي الله عنهما قال لما نزل تحريم الخمر قال يا رسول الله ألا نبيع قال إن الذي حرم شربها حرم بيعها رواه الطبراني والكبير ورجاله ثقات ○ أم سلمة رضي الله عنها قالت لما نزل تحريم الخمر أمر رسول الله صلى الله عليه وسلم هاتفا يهتف ألا إن الخمر قد حرمت فلا تبيعوها

وكلوا الأثمان

ولا تباعوها ومن كان عنده شيء فليهرقه قال ابو طلحة يا غلام عن الزاده فاهرقها فاهراق الناس
وما لهم خمر يومئذ الا الميسر والنرد رواه الطبراني في الاوسط وفيه الوليد بن محمد الموقري وهو
ضعيف ○ فمن باع العنب من الخمارة برده رضي الله عنه قال قال
رسول الله صلى الله عليه وسلم من حبس العنب ايام القطاف حتى يبيعه من يهودي او نصراني او من يتخذه
خمرا فقد تقحم النار على بصيرة رواه الطبراني في الاوسط وفيه عبد الكريم بن عبد الكريم قال ابو
حاتم حديثه يدل على الكذب ○ في ثمن الميتة والخنزير والكلب وغير ذلك
وعن عبد الله بن عمرو رضي الله عنهما قال سمعت رسول الله صلى الله عليه وسلم عام الفتح وهو بمكة يقول ان
الله ورسوله حرما بيع الخمر والميتة والخنزير فقيل يا رسول الله ارايت شحوم الميتة فانه يدهن بها
الجلود ويستصبح بها الناس فقال لا هو حرام ثم قال يا معشر اليهود ان الله لما حرم عليهم الشحوم جملوها
ثم باعوها فاكلوا ثمنها رواه احمد والطبراني في الاوسط الا انه قال فهاذا رسول الله صلى الله عليه وسلم
عن ثمن الكلب وثمن الخنزير وعن مهر البغي وعن عسب الفحل ورجال احمد ثقات واسناد الطبراني حسن
وعن ابن عباس رضي الله عنهما قال اتى رسول الله صلى الله عليه وسلم مكة فقال ان الله ورسوله حرما عليكم
ثمن الخمر والميتة وحرم عليكم اكل الميتة وشحمها وحرم عليكم الخنازير واكلها وثمنها وقطعوا
الثمر المشوارب واعقلوا الشاء ولا تمشوا في الاسواق الا وعليكم الازر هو ليس منا من غشنا
غيرنا رواه بطوله الطبراني في الاوسط والكبير باختصار وفيه يوسف بن ميمون وثقه
ابن حبان وضعفه ○ في ثمن القينة ○ عائشة رضي الله عنها قالت قال
رسول الله صلى الله عليه وسلم ان الله عز وجل حرم القينة وبيعها وثمنها وتعليمها والاستماع اليها
رواه الطبراني في الاوسط وفيه اشعث بن سوار لم احد من ذكرها ولشعث بن ابي سليم وهو يدلس
عمر بن الخطاب رضي الله عنه ان رسول الله صلى الله عليه وسلم قال ثمن القينة سحت وعناؤها
حرام والنظر اليها حرام وثمنها مثل ثمن الكلب وثمن الكلب سحت ومن نبيت لحمه على السحت فالنار
اولى به رواه الطبراني وفيه يزيد بن عبد الملك النوفلي وهو متروك وضعفه جمهور الائمة ونقل
عن ابن معين في رواية الا باس به وضعفه في اخرى ○ علي رضي الله عنه قال نهى رسول الله صلى
الله عليه وسلم عن بيع المغانم والنوائبات وعن شرائهن وبيعهن وقال كسبهن حرام رواه
ابو يعلى وفيه الحرث بن نبهان وهو متروك ○ في ثمن الكلب ○
جابر رضي الله عنه عن النبي صلى الله عليه وسلم انه نهى عن ثمن الكلب وقال طعمة جاهلية قلت هو في
الصحيح خلا قوله طعمة جاهلية رواه احمد ورجاله ثقات ○ ابن عمر رضي الله عنهما
ان النبي صلى الله عليه وسلم نهى عن ثمن الكلب ومهر البغي رواه الطبراني في الاوسط وفيه مراد
بن حرد ابو نعيم وهو ضعيف جدا ○ عبادة رضي الله عنه ان رسول الله صلى الله عليه وسلم
سئل عن اثمان الكلاب قال طعمة اهل الجاهلية وقد اغنانا الله تعالى عنها رواه الطبراني في

الكبير



الكبير من رواية اسحق بن يحيى عن عباده واسحق لم يدركه ○ وعن ميمونة بنت سعد رضي الله
عنها قالت يا رسول الله افتنا عن الكلب فقال طعمة جاهلية رواه الطبراني في الكبير كما تقدم
وضعف فيه من لا يعرف ○ في الخمر يشربها ○ ابي هريرة رضي الله
عنه ان النبي صلى الله عليه وسلم قال من شرب الخمر حرام وكلها حرام رواه احمد وفيه يزيد بن عبد
الملك النوفلي وهو متروك ○ في جيفة الكافر ○ ابن عباس رضي الله عنهما
قال اصيب يوم الخندق رجل من المشركين وطلبوا الى النبي صلى الله عليه وسلم
ان يكرمه لكم فقالوا فانا نجعل لك على قتله جعلا فقال ذلك اخبث واخبث ثمنا رواه
الترمذي بغير سياقه رواه احمد وفيه ابن ابي ليلى وهو ثقة ولكنه سيء الحفظ ○ ○
في الكلب ○ ابي سعيد الخدري رضي الله عنه انهم خرجوا مع رسول
الله صلى الله عليه وسلم في سفر فنزلوا دفعا رفقة مع فلان قال فنزلت في رفقة ابي بكر فكان
معنا اعرابي من اهل البادية فنزلنا باهل بيت من الاعراب وفيهم امراة حامل فقالت الاعرابية
يترك ابن البدوي غلاما ان اعطيتني شاة ولبست غلاما فاعطته شاة وصنع لها السلجم قال
فبيع الشاة فلما جلس القوم ياكلون قال لهم رجل اتدرون ما هذه الشاة فاخبر بها قال فرايت
ابا بكر متربعا مستقبلا متقيا رواه احمد ورجاله ثقات ○ كسب الامة
ابن عمر رضي الله عنه مرفوعا لا تستغلوا الامة الا امة صناع اليدين رواه في الاوسط وفيه
مالك بن سليمان التميمي ولم احد من ترجمه ○ ابي هريرة رضي الله عنه ان رسول الله صلى الله
عليه وسلم نهى عن كسب الامة الا ان يكون لها عمل وامة تعرف قلت هو في الصحيح باختصار
رواه الطبراني في الاوسط وفيه مسلم بن خالد بن الزنجي وهو ضعيف وقد وثق ○
ضاعة القينة ○ عائشة رضي الله عنها قالت قال رسول الله صلى الله عليه وسلم لا تعلموهن المغزل ولا
تعلموهن الكتابة وعلموهن المغزل وسورة النور رواه الطبراني في الاوسط وفيه محمد بن سالم
الشامي قال الدارقطني كذاب ○ زياد بن عبد الله القرشي رضي الله عنه قال دخلت على هند بنت
المهلب بن ابي صفرة وهي امراة الحجاج بن يوسف وهي امراة وبيدها مغزل تغزل به فقلت لها
تغزلين وانت امراة امير فقالت سمعت ابي يحدث عن جدي قال سمعت رسول الله صلى الله
عليه وسلم يقول اطوكن طاقة اعظمكن اجرا رواه الطبراني في الاوسط وفيه يزيد بن مروان الدلال
قال ابن معين كذاب ○ كسب الحجام وغيره ○ ابي هريرة رضي الله عنه قال
نهى رسول الله صلى الله عليه وسلم عن كسب الحجام رواه احمد والطبراني في الاوسط ورجال احمد رجال
الصحيح ○ جابر رضي الله عنه قال سمعت رسول الله صلى الله عليه وسلم يقول وهبت لي فاطمة
بنت محمد غلاما وامرتها ان لا تجعله حاجما ولا صائغا ولا حجاما رواه الطبراني في الكبير
وفيه عثمان بن عبد الرحمن الوقاصي وهو متروك ○ رجل من الانصار يقال له مجيصة

كان له غلام حجام فزجره رسول الله صلى الله عليه وسلم عن كسبه قال اعلفه اباعك قال
قال اعلفه الصدق به فرخص له ان تعلفه ناضحه قلت هو في السنن الثلاثة باختصار رواه
احمد والطبراني في الاوسط ورجال احمد رجال الصحيح ○ يحيى بن سليم رضي الله عنه قال سمعت
عباية بن رفاعة بن رافع يحدث ان جده حين مات ترك جارية وناضحا وغلاما حجاما فاوصى
فقال رسول الله صلى الله عليه وسلم في الجارية فردها عن كسبها قال شجه مخافة ان تبغي قال
ما طاب الحجام فاعلفوه الناضح وقال في الارض ان زرعها او ذرها رواه احمد وهو مرسل صحيح
الاسناد ○ جابر رضي الله عنه ان النبي صلى الله عليه وسلم سئل عن كسب الحجام فقال اعلفه
ناضحك رواه احمد وابو يعلى ورجال احمد رجال الصحيح ○ جابر بن عبد الله رضي الله عنهما قال دعا
رسول الله صلى الله عليه وسلم ابا طيبة فحجمه فسأله كم ضريبتك قال ثلاثة اصع فوضع عنه
صاعا رواه احمد وابو يعلى ورجاله ثقات الا انه من رواية جعفر بن ابي وحشية عن سليمان
بن قيس وقيل انه لم يسمع منه ○ جابر رضي الله عنه ان رسول الله صلى الله عليه وسلم احتجم
في الاخدعين وبين الكتفين واعطى الحجام اجره ولو كان حراما لم يعطه رواه ابو يعلى وفيه
جابر بن مطلس وثقه بن معين وضعفه الاكثر ورماه ابن معين بالكذب ○ ابي جحيفة
الطيبي رضي الله عنه قال سمعت عليا رضي الله عنه يقول احتجم رسول الله صلى الله عليه وسلم ثم قال للحجام
حين فرغ كم خراجك قال صاعان فوضع عنه صاعا وامرني فاعطيته صاعا رواه محمد بن عبد
الله بن احمد وفيه ابن حيان الكلبي وهو مدلس وقد وثقه جماعة ○ ابن عباس رضي الله عنهما ان
النبي صلى الله عليه وسلم قال احتجم وان الحجام شكا اليه ضريبته فارسل الى مواليه ان يخففوا عنه ضريبته
رواه الطبراني في الاوسط ورجاله ثقات ○ ابن عباس رضي الله عنهما ان النبي صلى الله عليه وسلم
احتجم واعطى الحجام دينارا قلت هو في الصحيح وغيره خلا ذكر الدينار رواه الطبراني في الاوسط
وفيه القسم بن سعيد بن المسيب بن شريك ولم اجد من ترجمه وبقية رجاله ثقات ○ عن
ثوبان رضي الله عنه ان رسول الله صلى الله عليه وسلم قال احتجم واعطى الحجام اجره وقال اعلفه ناضحك رواه
الطبراني في الكبير وفيه يزيد بن سنان وهو متروك وقال ابن عدي ارجو انه لا باس به ○○
الحجر على معلم القرآن وغير ذلك ○ انس بن مالك رضي الله عنه قال
بينا نحن نقرأ فينا العربي والعجمي والاسود اذ خرج علينا رسول الله صلى الله عليه وسلم فقال
انتم في خير تقرأون كتاب الله وفيكم رسول الله صلى الله عليه وسلم وسيأتي يثقفونه كما يثقف
القدح يتعجلون اجره ولا يتأجلونه رواه احمد ومداره على ابن لهيعة وحديثه حسن وفيه
كلام وفي رواية عند احمد ايضا عن انس عن النبي صلى الله عليه وسلم قال خرج الينا فقال انه سيأتي
خير امتكم يعني رسول الله صلى الله عليه وسلم وتقرأون كتاب الله ثم الاحمر والاسود العربي
والعجمي فذكر نحوه ○ ابي سلام رضي الله عنه قال كتب معاوية الى عبد الرحمن بن شبل

ان



ان علم الناس ما سمعت من رسول الله صلى الله عليه وسلم فجمعهم فقال اني سمعت رسول الله
صلى الله عليه وسلم يقول تعلموا القرآن فاذا علمتموه فلا تغلوا فيه ولا تجفوا عنه وكان لا تجفوا
به ولا تستكثروا به فذكر الحديث ويأتي تمامه ان شاء الله تعالى رواه احمد وابو يعلى
باختصار والطبراني في الكبير والاوسط ورجاله ثقات ○ عبد الله بن عمرو بن العاص
قال اقرأني ابي بن كعب القرآن فاهديت اليه قوسا فغدا الى رسول الله صلى الله عليه وسلم
وقد قلدها فقال له النبي صلى الله عليه وسلم قلدها من جهنم قلت يا رسول الله انا نهاجر
طعامهم فاكلنا منه فقال اما ما عمل لك فانا نأكله عملا لك واما ما عمل لغيرك
فحضرته فاكلت منه فلا باس به رواه الطبراني في الاوسط وفيه عبد الله بن سليمان بن عبيد
ولم اجد من ترجمه وبقية رجاله ثقات ○ اسمعيل بن عبد الله رضي الله عنه قال قال
لي عبد الملك بن مروان يا اسمعيل ادب ولدي فاني معطيك مالا فكيف بدا لي وقد حدثتني
ام الدرداء عن ابي الدرداء عن النبي صلى الله عليه وسلم قال من يأخذ على تعليم القرآن قوسا ٢
قلده الله قوسا من نار رواه الطبراني في الكبير من طريق يحيى بن عبد الحميد عن ابي بكر بن ابي مريم ولم اجد
من ذكره وليس هو في الصحيح وبقية رجاله رجال الصحيح ○ جابر بن عبد الله قال جاء
رجل من سراة يا رسول الله صلى الله عليه وسلم فرق بعض في ايل العرب فقالوا لهم فرقلنا ان مثلهم
قد جاء بالعود والشفا قالوا نعم قد جاء بالعود والشفا قال ونزلنا منزلا فجعل يمسح ظهر الصبي
قال الشيطان فجعل حاله فقال رجل من الانصار استوفى بهم فقرأ عليه بفاتحة الكتاب ثلاث
مرات فبرأ الرجل فساق اليه غنما فقال بعض اصحاب النبي صلى الله عليه وسلم لا تعجلوا حتى
نأخذ على القرآن اجرا انما هذه كرامة اكرمنا بها وليس هو اجرا للقرآن فذبح واكل بعض
صحابة النبي صلى الله عليه وسلم وابى من لم يأكل قالوا حتى نسأل رسول الله صلى الله عليه وسلم اذا رجعنا فلما
رجعوا قال الذي اهدى له الغنم يا رسول الله انا مررنا بحي فلان وقالوا ان صاحبكم قد جاء بالشفا
والعود فقلنا نعم فدعا بالشفا والعود فقالوا ان عندنا من يخبط بالشيطان فلم يأتوني
به فقرأت عليه بفاتحة الكتاب ثلاث مرات فبرأ فساقوا الينا غنيمة فقال بعض اصحابي لا
حتى نأكل فقال رسول الله صلى الله عليه وسلم ما علمك انها رقية قال قلت ان علمت ان
ارقي من كلام الله قال رسول الله صلى الله عليه وسلم من اصاب رقية باطل فقد اصبت برقية حق
كلوا واطعموا اصحابكم رواه البزار وفيه عمرو بن اسمعيل بن مجالد وهو كذاب متروك ○ عن
عوف بن مالك انه كان معه رجل يعلمه القرآن فقال له رسول الله صلى الله عليه وسلم صاحبي الذي يعلمه
معي اشتري بي شيئا واهداه الي فاخذ هامته فقال له النبي صلى الله عليه وسلم لا تفعل حرمه
اذا كان راس الحول عاد قال اخذ تلك القوس يا رسول الله قال لا ثم مكث حتى اذا كان راس
الحول قال اخذ تلك القوس يا رسول الله قال لا قال افلا اخذها يا رسول الله فتكون عدة في سبيل

الله فقال رسول الله صلى الله عليه وسلم أتريد أن تلقى الله يا عوف ودم القمه وبين كتفيك جمر
من جهنم رواه الطبراني في الكبير وفيه مجالد بن سعيد بن عمير وهو ضعيف ○ وعن
المثنا بن طريف رضي الله عنه قال أتيت عبد الله بن بسر فمسح رأسي ووضعت يدي على ذراعيه فسألته
رجل عن أجر الحكم فقال دخل علي رسول الله صلى الله عليه وسلم رجل مشكب في شأنا فعجبت
النبي صلى الله عليه وسلم فقال ما هو ذو مسكة أنت خير منه قال لا ولكن أهلها إلى رجل
اقرأت ابنه القرآن قال فيحب أن يقبله لقد ابنه قومنا من نا ي قال لا قال فرد هاد رواه الطبراني
في الكبير والبيهقي وفي لفظه ذكر هذا ابن أبي حاتم ولم يخرج لواحد منهما وبقية رجاله ثقات ○
وعن ابن عباس رضي الله عنهما قال كان ناس من الأسرى يوم بدر لم يكن لهم فداء فجعل النبي صلى الله
عليه وسلم فداءهم أن يعلموا أولاد الأنصار الكتابة قال فجاء يوما غلام يبكي إلى أبيه قال ما شأنك
قال ضربني معلمي قال الخبيث يظلمني يذهب بذلك رواه الهيثمي رواه أحمد عن علي عاصم وهو
كثير الغلط والخطأ وبقية رجاله أحمد ○ ما يكره من الأجرة ○ عن عوف
بن مالك الأشجعي قال خرجنا مع عمرو بن العاص ومعنا عمر بن الخطاب وأبو عبيدة بن الجراح فأصابنا
مخمصة شديدة فوجدت فيما يرون أن يتجوز وأجزأ فقلت ليعينكم عليها وأخرجها
وأخطو في مهاشيها فأكلوا ثم فقلت ذكر ذلك لعمر بن الخطاب فقال قد تعجلت أجرك وما أنا
بآكله وقال أبو عبيدة مثل ذلك فقدم على النبي صلى الله عليه وسلم فلما رآني قال أما صاحب الخزر
رواه الطبراني في الكبير وفيه ربيعة بن الهدير ولم أجد من ترجمه وبقية رجاله ثقات
رجال الصحيح ○ عوف بن مالك رضي الله عنه عن النبي صلى الله عليه وسلم مثل حديث أبي هريرة
هذا بمعناه يعني رسول الله صلى الله عليه وسلم في سرية فقال رجل أخرج معك على أن تحمل لي
من الغنم ثم قال لي والله ما أدري أتصمون أم لا ولكن اجعل لي سهما معلوما فجعلت له ثلاثة
بعاير فمن وناقا صابر فمضينا فأصبت النبي صلى الله عليه وسلم عن ذلك فقال النبي صلى الله عليه وسلم
ما لك في الدنيا والآخرة إلا ما نيره هذه الثلاثة التي أخذ رواه الطبراني في الكبير ○
بيان الأجر ○ أبي سعيد رضي الله عنه عن النبي صلى الله عليه وسلم نهى عن استئجار الأجير حتى يبين
له أجره رواه أحمد وقد رواه النسائي موقوفا ورجال أحمد رجال الصحيح إلا أن إبراهيم
النخعي لم يسمع من أبي سعيد فيما أحسب ○ علي رضي الله تعالى عنه قال جعت مرة بالمدينة
جوعا شديدا فخرجت أطلب العمل في المدينة فإذا أنا بامرأة قد جمعت مدرا فظننت أنها
تريد به فأطفأتها كل ذنوب بتمرة فجذبت ستة عشر ذنوبا حتى مجلت يداي ثم أتيت المرأة
فأصبت منه ثم أتيتها فقلت كله فأبين يدها وسط أصبعي يديه وجمعهما فعدت لكل تمرة
عشرة فأتيت النبي صلى الله عليه وسلم فأخبرته فأكل معي قلت رواه ابن ماجه باختصار رواه
أحمد ورجاله رجال الصحيح إلا أن مجاهدا لم يسمع من علي والله أعلم ○

اعطا



أعطا الأجير والعامل ○ وعن أبي هريرة رضي الله عنه قال قال رسول الله صلى الله عليه وسلم أعطوا أجره
قبل أن يجف عرقه رواه الطبراني في الأوسط وفيه سريج بن قطامي وهو ضعيف ○ وعن أبي
هريرة رضي الله عنه عن النبي صلى الله عليه وسلم قال أعطوا العامل من عمله فإن عامل الله لا يخيب
رواه أحمد وإسناده حسن فيه أبو طعمة وبقية رجاله رجال الصحيح ○
بيع الأجير واتقاء العمل ○ عن أبي هريرة رضي الله عنه عن النبي صلى الله عليه وسلم قال خير الكسب
كسب العامل إذا نصح رواه أحمد ورجاله ثقات ○ وعن عائشة رضي الله عنها أن النبي صلى الله عليه
وسلم قال إن الله يحب إذا عمل أحدكم عملا أن يتقنه رواه أبو يعلى وفيه مصعب بن ثابت وثقه
ابن حبان وضعفه جماعة ○ عاصم بن كليب عن أبيه رضي الله عنه أنه خرج مع أبيه إلى جنازة فجلس
النبي صلى الله عليه وسلم وأنا غلام أعقل فقال النبي صلى الله عليه وسلم يحب الله العامل إذا عمل أن
يتقن رواه الطبراني في الكبير وفيه قطن بن العلاء وهو ضعيف وقال أبو حاتم أرجو أنه
لا بأس به وجماعة لم أعرفهم ○ سمرة قال ورأى رسول الله صلى الله عليه وسلم رجلا يوجد في
القبر فأمرها أن تشد فقيل يا رسول الله هل ينفعه قال إما أنه لا ينفعه ولا يضره ولكن تقر به عين
الحي قلت ذكر هذا في حديث طويل في مناقب أبي هريم على السلام رواه الطبراني في الكبير وفيه
الأنصاري وهو ضعيف وقد وثق ○ بيع ما لم يقبض ○ سعيد بن المسيب
قال سمعت عثمان رضي الله عنه يقول وهو جالس على المنبر كنت أتاجر الناس بطن من النهب فيقال
لم تبتع فأبيعه بربح فبلغ ذلك النبي صلى الله عليه وسلم فقال يا عثمان إذا اشتريت فاكتل
وإذا بعت فاكتل رواه ابن ماجه باختصار رواه أحمد وإسناده حسن ○ عمر رضي
الله عنه قال قال رسول الله صلى الله عليه وسلم من اشترى طعاما فلا يبعه حتى يستوفيه رواه أبو يعلى
في الكبير والبزار وفيه عبد الله بن عمر العمري وفيه كلام وقد وثق ○ أبي هريرة رضي
الله عنه عن النبي صلى الله عليه وسلم أنه نهى عن بيع الطعام حتى يجري فيه الصاعان فيكون لصاحبه
الربا وعلى البائع قلت لأبي هريرة في الصحيح نهى عن بيع الطعام حتى يكتال رواه البزار
وفيه مسلم بن أبي مسلم الجرمي ولم أجد من ترجمه وبقية رجاله رجال الصحيح ○
نقل الطعام ○ سمرة قال أتيت النبي صلى الله عليه وسلم وسمعت منه إلى أدنى وحملني في أمر
اللقاء إلى المدينة فمنعنا وأردنا أن نشتري ثمرا من المدينة فنعنا فأتينا النبي صلى الله عليه وسلم
فخبرنا فقال النبي صلى الله عليه وسلم للذين منعونا أما يكفيكم رخص هذا الطعام بعلا هذا الثمر الذي يحملون
درهم بحاوته وكان سمرة من الملقا ثمرا نيا سماسا فأسلم وحسن إسلامه وعاش مائة وعشرين سنة
رواه الطبراني في الكبير وفيه جماعة لم أجد من ترجمهم ○ النعمان بن أبي سعيد رضي
الله عنه قال غلا السعر على عهد رسول الله صلى الله عليه وسلم فقالوا له لو قومت لنا سعرا فقال إن الله هو
القوم والمسعر إني لأرجو أن ألقى ربي وليس أحد منكم يطلبني بمظلمة في مال ولا نفس رواه أحمد

كذا في الأم
مع أبيه

الله فقال رسول الله صلى الله عليه وسلم أتريد أن تلقى الله يا عوف يوم القيمة وبين كتفيك حمرة
من جهنم رواه الطبراني في الكبير وفيه محمد بن إسماعيل بن عياش وهو ضعيف ○ وعن
المثنا بن طريف رضي الله عنه قال ثلثة عبد الله بن بسر يمسح رؤوسنا ووضعت يدي على ذراعيه فسألنا
رجل عن أجود الطعام فقال دخل علي رسول الله صلى الله عليه وسلم رجل مشنك قوشا فأعجبت
النبي صلى الله عليه وسلم فقال ما هذا قوشك قوشك كذا وكذا قال ولكن أهداها إلي رجل
أقرأت ابنه القرآن قال فيجب أن يقبل لأجل ابنه قوشا من تاج مالك لا قال فرد هاروا الطبراني
في الكبير والبيهقي وفي رواية ذكرها ابن أبي حاتم ولم يخرج واحدا منهما وفيه رجال ثقات ○
ابن عباس رضي الله عنهما قال كان ناس من الأسرى يوم بدر لم يكن لهم فداء فجعل النبي صلى الله
عليه وسلم فداءهم أن يعلموا أولاد الأنصار الكتابة فجاء يوما غلام يبكي إلى أبيه فقال ما شأنك
فقال ضربني معلمي قال لحسنت بطلبني يذهب بذرواتك ما تنبت أبدا رواه أحمد عن علي رضي الله عنه وفي
كتاب الغلط والخطأ ورجاله أحمد ○ ما يكره من الهجرة ○ عوف
بن مالك الأشجعي قال غزونا مع عمرو بن العاص ومعنا عمر بن الخطاب وأبو عبيدة بن الجراح فلما بنا
بحمصة شدد فوجدت فيما يريدون أن يخرجوا جزورا فقلت لأبيكم عليها وأخرها
وأعطوني منها شيئا قالوا نعم فقطعت فذكر ذلك لعمر بن الخطاب فقال قد تعجلت أجرك وما أنا
بآكله وقال أبو عبيدة مثل ذلك فقدم على النبي صلى الله عليه وسلم فلما رآني قال أما صاحب الجزور
رواه الطبراني في الكبير وفيه ربيعة بن الجدير ولم أجد من ترجمه وبقية رجاله ثقات
رجال الصحيح ○ عوف بن مالك رضي الله عنه عن النبي صلى الله عليه وسلم مثل حديث أبي وهو
يقول لا يبيعن رسول الله صلى الله عليه وسلم في سريته فقال رجل أخرج معك على أن تعطيني
من الغنم ثم قال لا والله ما أدري أتصيبون أم لا ولكن أجعل لي سهما معلوما فجعلت له ثلاثة
أبعرة من ورثنا فأصبنا غنيمة فأتيت النبي صلى الله عليه وسلم عن ذلك فقال النبي صلى الله عليه وسلم
ما تجعله في الدنيا والآخرة لا يزيده هذه الثلاثة التي أخذ رواه الطبراني في الكبير ○
أبي سعيد رضي الله عنه عن النبي صلى الله عليه وسلم نهى عن استئجار الأجير حتى يبين
له أجره رواه أحمد وقد رواه النسائي موقوفا ورجال أحمد رجال الصحيح إلا أن إبراهيم
النخعي لم يسمع من أبي سعيد فيما أحسب ○ علي رضي الله تعالى عنه قال سمعت مرة بالمدينة
جوعا شديدا فخرجت أطلب العمل في المدينة فإذا أنا بامرأة قد جمعت مدرا فطحنتها
تريد به فأطحنها فكل ذنوب بتمرة فذهبت ستة عشر ذنوبا حتى مجلت يداي ثم أتيت الماء
فأصبت منه ثم أتيتها فقلبت فكذا بين يديها وسط إسماعيل يديه وجهها فعرفت لكنه
عرفها فأتيت النبي صلى الله عليه وسلم فأخبرته فأكل معي قال رواه ابن ماجه باختصار رواه
أحمد ورجاله رجال الصحيح إلا أن مجاهدا لم يسمع من علي والله أعلم ○





أعطا الأجير والعامل ○ وعن أبي هريرة رضي الله عنه قال قال رسول الله صلى الله عليه وسلم أعطوا أجيره
قبل أن يجف عرقه رواه الطبراني في الأوسط وفيه سرق بن نعامي وهو ضعيف ○ وعن أبي
هريرة رضي الله عنه عن النبي صلى الله عليه وسلم قال أعطوا العامل من عمله فإن عامل الله لا يخيب
رواه أحمد وإسناده حسن ثم ابن طعمة وبقية رجاله رجال الصحيح ○
بيع الأجير وإتقان العمل ○ عن أبي هريرة رضي الله عنه عن النبي صلى الله عليه وسلم قال خير الكسب
كسب العامل إذا نصح رواه أحمد ورجاله ثقات ○ وعن عائشة رضي الله عنها أن النبي صلى الله عليه
وسلم قال إن الله يحب إذا عمل أحدكم عملا أن يتقنه رواه أبو يعلى وفيه مصعب بن ثابت وثقه
ابن حبان وضعفه جماعة ○ وعن عاصم بن كليب عن أبيه رضي الله عنه أنه خرج مع أبيه في جنازة فرأى
النبي صلى الله عليه وسلم وأنا غلام أعتل فقال النبي صلى الله عليه وسلم يحب الله العامل إذا عمل أن
يتقن رواه الطبراني في الكبير وفيه قطن بن العلاء وهو ضعيف وقال ابن عدي أرجو أنه
لا بأس به وجماعة فوثقوهم ○ سيرين قال ورأى رسول الله صلى الله عليه وسلم توجه في
القبر فأمرها أن تسد فقيل يا رسول الله هل ينفعه قال إنه لا ينفعه ولا يضره ولكن تقر به عين
الحي قلت ذكر هذا في حديث طويل في مناقب أبي هريم على السلام رواه الطبراني في الكبير وفيه
الواقدي وهو ضعيف وقد وثق ○ بيع ما لم يقبض ○ سعيد بن المسيب
قال سمعت عثمان رضي الله عنه يقول وهو خطب على المنبر كنت أبتاع التمر من نطف من اليهود يقال
لهم بنو قينقاع وأبيعه بربح فبلغ ذلك النبي صلى الله عليه وسلم فقال يا عثمان إذا اشتريت فاكتل
وإذا بعت فاكتل رواه ابن ماجه باختصار رواه أحمد وإسناده حسن ○ عمر
رضي الله عنه قال قال رسول الله صلى الله عليه وسلم من اشترى طعاما فلا يبعه حتى يستوفيه رواه أبو يعلى
في الكبير والبزار وفيه عبد الله بن عمر العمري وفيه كلام وقد وثق ○ أبي هريرة رضي
الله عنه عن النبي صلى الله عليه وسلم نهى عن بيع الطعام حتى يرى فيه الصاعان فيكون لصاحبه
الربا دونه النقصان قلت لأبي هريرة في الصحيح نهى عن بيع الطعام حتى يكتال رواه البزار
وفيه مسلم بن أبي مسلم الجرمي ولم أجد من ترجمه وبقية رجاله رجال الصحيح ○
نقل الطعام ○ سمرة قال أتيت النبي صلى الله عليه وسلم وسمعت من فيه إلى أذني وجعل فتيان
الملقا إلى المدينة فبعثنا وأردنا أن نشتري من المدينة فنبيعها فأتينا النبي صلى الله عليه وسلم
فخبرنا فقال النبي صلى الله عليه وسلم لا تبيعوها حتى تنقلوها أما يكفيكم رخص هذا الطعام بعلا هذا الذي يحملون
ذروع حانوته وكان سمرة من الملقا ثم أتيا سماسا فأسلم وحسن إسلامه وعاش بالمدينة رواه
الطبراني في الكبير وفيه جماعة لم أجد من ترجمهم ○ سعيد بن أبي سعيد رضي
الله عنه قال غلا السعر على عهد رسول الله صلى الله عليه وسلم فقالوا له لو قومت لنا سعرا فقال إن الله هو
المقوم والمسعر إني لأرجو أن ألقى ربي وليس أحد منكم يطلبني بمظلمة في دم ولا مال رواه أحمد والطبراني

في الاوسط ورجال الطبراني رجال الصحيح ○ وعن ابي هريرة رضي الله عنه ان رجلا جاء الى رسول الله صلى الله عليه
وسلم فقال يا رسول الله سعر لنا فقال بل ادعوا الله فجاءه رجل فقال يا رسول الله سعر لنا فقال
بل الله يرفع ويخفض واني لارجو ان القى الله وليس احد يطلبني بمظلمة رواه الطبراني في الاوسط
ورجاله رجال الصحيح ○ ابن عباس رضي الله عنهما قال غلا السعر على عهد رسول الله صلى الله
عليه وسلم فقالوا يا رسول الله سعر لنا فقال ان الله تعالى هو المسعر القابض الباسط واني لارجو
ان القى الله وليس احد منكم يطلبني بمظلمة في عرض ولا مال رواه الطبراني في الصغير وفيه علي بن
يزيد وهو ضعيف ○ علي يعني بن ابي طالب رضي الله عنه قال قيل يا رسول الله قوم لنا السعر قال
غلا السعر ورخصه بيد الله ارجو ان القى ربي وليس احد يطلبني بمظلمة ظلمتها اياه رواه البزار وفيه
وفيه الاصبغ بن زيد وثقه العجلي وضعفه الائمة وقال بعضهم يزور ○ ابي محمد رضي الله
عنه قال قال يا رسول الله سعر لنا ان الله سعر وجل هو المسعر القابض الباسط واني لارجو ان القى
الله تعالى وليس احد منكم يطلبني بمظلمة في عرض ولا مال رواه الطبراني في الكبير وفيه عثمان بن
الربيع وهو ضعيف ○ ابي نضيلة رضي الله عنه قال قيل للنبي صلى الله عليه وسلم عام سنة سعر لنا
يا رسول الله فقال رسول الله صلى الله عليه وسلم لا يسألني الله عن سنة احدثتها عليكم لم يأمرني
بها ولكن سلوا الله من فضله رواه الطبراني في الكبير وفيه بكر بن سهل الدمياطي ضعفه النسائي
ووثقه غيره وبقية رجاله ثقات ○ الخيار في البيع ○ ابي هريرة رضي الله عنه
قال قال رسول الله صلى الله عليه وسلم البيعان بالخيار في سلعتهما ما لم يتفرقا او يكون بيعهما بيع خيار
قلت لابي هريرة عبد احمد ابي داود والترمذي لا يفرقن اثنان الا عن تراض رواه احمد وابن
زيد عنه ضعفه الجمهور وقد وثق ○ ابن عباس ان رسول الله صلى الله عليه وسلم نهى عن بيع الحلام قال لم يحرمه
ثم قال هكذا البيع رواه البزار ورجاله رجال الصحيح ○ عبد الله بن عمرو الاسلمي رضي الله عنه ان رسول
الله صلى الله عليه وسلم اشترى من رجل من بني عمار سهمين بخيبر بمئة فقال له رسول الله صلى الله عليه وسلم
عند البيع اعلم ان الذي اخذنا منك خير من الذي اعطيناك وان الذي نعطيك خير من الذي تأخذ مني فان شئت
فخذ وان شئت فاترك رواه الطبراني في الكبير عن ابي معاوية عن عبد الله بن عمرو الاسلمي وابو معاوية لم يعرف
وبقية رجاله ثقات ○ الاحتكار ○ ابي عمر رحمه الله عن النبي صلى الله عليه وسلم قال من احتكر
طعاما اربعين يوما فقد بريء من الله تبارك وتعالى وبرئ الله تبارك وتعالى منه وايما اهل عرصة اصبح
فيهم امرؤ جائع فقد برئت منهم ذمة الله تبارك وتعالى رواه احمد وابو يعلى والبزار والطبراني في الاوسط
وفيه ابو بشر الاملوكي ضعفه ابن معين ○ ابي هريرة رضي الله عنه قال قال رسول الله صلى الله عليه وسلم من احتكر
حكرة يريد ان يغلي على المسلمين فهو خاطئ رواه احمد وفيه ابو معشر وهو ضعيف وقد وثق ○ الحسن
رضي الله عنه قال نقل معقل بن يسار فاتاه عبيد الله بن زياد يعوده فقال هل تعلم يا معقل اني سفكت دما حراما
قال لا قال هل تعلم اني ولدت في بني من اسعار المسلمين قال ما علمت قال اجلسوني ثم قال اسمع يا عبيد الله حدثتك



شيا سمعته من رسول الله صلى الله عليه وسلم مرة ومرتين سمعت رسول الله صلى الله عليه وسلم يقول من ولي من امر
شيء من امور المسلمين فغلبه عليهم كان حقا على الله تعالى ان يحرمه الجنة ثم قال ابن عبيدة بعد ان اخرج التي
قال انت سمعته من رسول الله صلى الله عليه وسلم قال نعم مرة ومرتين رواه احمد والطبراني في الكبير والاوسط
الا انه قال كان حقا على الله ان يقذفه في مغطس من النار وفيه زيد بن ابي المعلى ولم اجد من وثقه
وبقية رجاله رجال الصحيح ○ ابن عمر رضي الله عنهما ان رسول الله صلى الله عليه وسلم قال اذا احتكر الطعام فقد كفر
الحاد رواه الطبراني في الاوسط وفيه عبد الله بن الموتل وفيه ابن حبان وعبد الله بن صدقة جماعة
وعن معاذ بن جبل رضي الله عنه قال سألت رسول الله صلى الله عليه وسلم عن الاحتكار فقال هي الاحتكار فقال اذا سمع
رخص شراه واذا سمع بغلاء فرح به بئس العبد المحتكر ان ارخص الله الاسعار حزن وان غلا فرح
رواه الطبراني في الكبير وفيه سليمان بن سلمة الخابري وهو متروك ○ بيع
الغائب قبل القسمة ○ ابن عباس رضي الله عنهما قال نهى رسول الله صلى الله عليه وسلم عن بيع الخمس
حتى يقسم وفيه عصمة بن مالك وهو ضعيف ○ ابي امامة رضي الله عنه ان النبي صلى الله عليه وسلم
نهى ان يباع الغنائم حتى تقسم رواه الطبراني في الكبير ورجاله رجال الصحيح ○ عمران بن حصين
الانصاري رضي الله عنه قال خطب رسول الله صلى الله عليه وسلم يوم خيبر فقال لهم ان يباع سهم حتى يقسم وان يوطئ
الا بالحق يصعق وعن الثمرة ان تباع حتى تسود واصلاحها وبدو صلاحها الحمرة والصفرة زاد جابر في حديثه
واعلمهم بالله اشياء كان نهى عنها احلها لهم لحوم الاضاحي وزيارة القبور والاوعية رواه الطبراني في الكبير
وعمران لم يروه عنه ابن حميد ○ القسم بن عبد الرحمن ان عليا وابن مسعود كانا يكرهان ان يبيع
الصدقة ولم يعرض قول معاذ وشريح احب الي سفيان رواه الطبراني في الكبير والقسم لم يدرك
معاذا وفيه حماد بن الحسن وثقه شعبة وغيره وضعفه جمهور الائمة ○
بيع اللبن في الضرع وغير ذلك ○ ابن عباس رضي الله عنهما قال نهى رسول الله صلى الله عليه وسلم ان تباع ثمرة حتى
تطعم ولا صوف على ظهر ولا لبن في ضرع قلت النهي عن بيع الثمرة في الصحيح رواه الطبراني في الاوسط
ورجاله ثقات ○ بيع الثمرة قبل بدو صلاحها ○ عائشة رضي الله عنها عن النبي صلى
الله عليه وسلم قال لا تشتروا الثمار حتى يبدو صلاحها ونهى البائع والمشتري رواه احمد
ورجاله ثقات ○ ابي سعيد رضي الله عنه عن النبي صلى الله عليه وسلم قال لا تبيعوا الثمر حتى يبدو
صلاحها قيل وما صلاحها قال تذهب عاهتها وتحل آفتها رواه البزار والطبراني في
الاوسط الا انه قال لا تبيعوا الثمر حتى يبدو صلاحه وفي اسناد البزار ليث وهو ضعيف
وقد وثق وفي اسناد الطبراني جابر الجعفي وهو ضعيف وقد وثق ○ ابن عباس رضي الله
عنهما قال نهى رسول الله صلى الله عليه وسلم عن بيع الثمرة حتى تطعم وفي رواية نهى عن بيع الثمر
حتى يبدو صلاحه رواه الطبراني في الكبير من طرق ورجال بعضها ثقات ○ ابي امامة
رضي الله عنه قال قال رسول الله صلى الله عليه وسلم لا تبيعوا الثمرة حتى يبدو صلاحها رواه الطبراني في الكبير ورجاله رجال الصحيح

باب [illegible] الدين على الثمرة والزرع ○ عن سمرة رضي الله عنه قال نهى رسول الله صلى الله عليه وسلم
كان يتبايعون الثمر فيصيبه الدمان والعاهات فنهى عن ذلك فما ظهر من ثمره فعاهة فهو له حتى يبلغ
فيفسد الثمرة فلا يأتي في دينه وكان يأمر الزرع أن يتبايعوه في زرعه حتى يبلغ الحصاد وكان
ينهى عن الذهب إذا باعها بطعام أن يبيع الطعام بالذهب حتى يقبضه تكاليف الطعام
فيقبضه مخافة الربا رواه الطبراني والبزار باختصار وفيه مروان بن جعفر المري وثقه
ابن حبان وقال الأزدي يتكلمون فيه ○ متى ترتفع العاهة ○ عن أبي هريرة
رضي الله عنه قال قال رسول الله صلى الله عليه وسلم إذا طلع النجم صباحا رفعت العاهة وفي رواية ما طلع
النجم صباحا قاطعا أو تقوم عاهة إلا رفعت أو خفت رواه كله أحمد والبزار والطبراني في الصغير
والكبير إذا ارتفع النجم رفعت العاهة عن كل بلد وروى الأول والأوسط بنحوه وفيه يحيى بن سليم
وثقه ابن حبان وقال الجمهور خالف وضعف جماعة وبقية رجال أحمد رجال الصحيح ○ باب
في العرايا ○ ابن عمر رضي الله عنه عن رسول الله صلى الله عليه وسلم قال لا بأس أن تبيع الرطب على
نخل بتمر إن شئت أن تبيعه بتمر وإن شئت أن تبيعه بدراهم إلا العرايا وفي الصحيح من حديث زيد بن ثابت وبكلام
وبقية رجاله رجال الصحيح ○ جابر أن رسول الله صلى الله عليه وسلم رخص في العرايا بأوسق أو
الثلاثة والأربعة وقال في كل جاذي عشرة أوسق بأي موضع في المسجد المسكين
قال محمد وهم اليوم يشترطون ذلك على التجار رواه أبو يعلى وفيه أبو إسحاق وهو ثقة ولكنه
مدلس وبقية رجاله رجال الصحيح ○ جابر مما نطق أبو بكر ابن عباس رضي الله عنهما قال نهى
رسول الله صلى الله عليه وسلم عن الرطب بالتمر والعنب بالزبيب ورخص في العرايا بالتمر والعرايا في
الأعرابي الأن عمر له أو رجل من أهل بيته فما مر له بالنخلة أو النخلتين ولم يبع وهو يريد الخروج
فلا بأس أن يبيعها بالتمر رواه الطبراني في الكبير ○ عن أبي بكر بن عياش عن عطاء عن
أبيه وابن عطاء إن كان يعقوب بن عطاء فهو ضعيف وقد وثقه ابن حبان وإن كان غيره
لم أعرفه ○ المحاقلة والمزابنة ○ ابن عباس رضي الله عنهما قال نهى رسول
الله صلى الله عليه وسلم عن المحاقلة والمزابنة وكان عكرمة يكره بيع القصل رواه الطبراني في
الكبير ورجاله رجال ○ في السلف ○ أبي سعيد الخدري رضي الله عنه
قال لا تصلح السلف في القمح والشعير والسلت حتى تعرف وفي العنب والزيتون وإن شاء
حتى تحرز وإذا باعها عينا بورق دينا وإن ورق دينا بذهب عينا رواه أحمد موقوفا وفيه ابن
لهيعة وحديثه حسن وفيه كلام ○ بيع الثمرة الكثر من سنة ○ ابن
عباس رضي الله عنهما أن رسول الله صلى الله عليه وسلم نهى عن بيع النخل سنتين أو ثلاثة أو يشتري
في ذروة بكيل أو باع الثمرة حتى يبدو صلاحها رواه البزار وحسن إسناده وفيه الحجاج
بن أرطاة وهو مدلس ولكنه ثقة ○ سمرة رضي الله عنه أن النبي صلى الله عليه وسلم نهى عن بيع



السنين رواه الطبراني في الكبير ورجاله ثقات ثقات ○ باب بيع الملاقيح والمضامين
وحبل الحبلة ○ عن ابن عباس رضي الله عنهما أن رسول الله صلى الله عليه وسلم نهى عن بيع الملاقيح
والمضامين وحبل الحبلة رواه الطبراني في الكبير والبزار وفيه إبراهيم بن إسماعيل بن
أبي حبيبة وثقه أحمد وضعفه جمهور الأئمة ○ أبي هريرة رضي الله عنه أن النبي صلى الله
عليه وسلم نهى عن بيع الملاقيح والمضامين رواه البزار وفيه صالح بن أبي الأخضر وهو ضعيف
وثقه عبيد وضعفه الجمهور وقال أصحاب النبي صلى الله عليه وسلم بعد رسول الله صلى الله عليه وسلم
نشتري الجمل بعشرة آلاف ثم قال من أحب أن يأخذ عشرا من هذا اللحم بثلاثين أحب الجملة قال
فأخذنا نبيع ذلك النوع صلى الله عليه وسلم فما نرى أن يرد في البيع رواه الطبراني في الكبير
وفيه يحيى بن سليم ورجاله رجال الصحيح ○ عبيد بن عمير رضي الله عنه أن رسول الله صلى الله عليه وسلم
نهى عن حبل الحبلة قال علي الذي يظن بطن الناقة رواه الطبراني في الكبير وهو مرسل وإسناده
رجاله رجال الصحيح ○ بيع اللحم بالحيوان ○ عبد الله بن عمرو رضي الله عنه أن
رجلا أهدى إليه ناقة فاستقرض منه رجل عشرا فلما جاء ذلك النبي صلى الله عليه وسلم فرده قال
أبو نعيم قال فيه تحفة أصحابنا عن سفيان قال فيه الأجل رواه الطبراني في الكبير ورجاله
رجال الصحيح وهو مرسل ○ ابن عمر أن النبي صلى الله عليه وسلم نهى عن بيع اللحم بالحيوان رواه
البزار وفيه ثابت بن زهير وهو ضعيف ○ بيع الحيوان ○ ابن عباس رضي
الله عنهما أن النبي صلى الله عليه وسلم نهى عن بيع الحيوان بالحيوان نسيئة رواه الطبراني في الكبير
والأوسط ورجاله رجال الصحيح ○ ابن عمر رضي الله عنهما أن النبي صلى الله عليه وسلم نهى عن بيع
الحيوان بالحيوان نسيئة رواه الطبراني في الكبير وفيه محمد بن دينار وثقه ابن حبان وغيره
وضعفه ابن معين ○ جابر بن سمرة رضي الله عنه قال نهى رسول الله صلى الله عليه وسلم عن بيع
الحيوان بالحيوان نسيئة رواه أحمد وفيه أبو عمر المقري فإن كان هو الدوري فهو ثقة والحديث
صحيح وإن كان غيره لم أعرفه وإسناد الطبراني صحيح والطبراني في الكبير ○ ابن
عمر رضي الله عنهما قال قال رسول الله صلى الله عليه وسلم لا تأخذوا البعير بالبعيرين ولا الدرهم
بالدرهمين ولا الصاع بالصاعين إني أخاف عليكم الربا فقال رجل يا رسول الله أرأيت الرجل
يبيع الفرس بالأفراس والنعم بالإبل قال لا بأس بذلك إذا كان يدا بيد رواه أحمد والطبراني
في الكبير وفيه ابن حبان الكلبي وهو مدلس فقد ○ الصنابحي رضي الله عنه قال أتى رسول
الله صلى الله عليه وسلم ناقة مسنة في إبل الصدقة فغضب وقال ما هذه فقال يا رسول الله
إني ابتعتها بعبدين من حواشي الصدقة فسكت رواه أحمد وأبو يعلى إلا أنه قال عن الصنابحي
الأحمسي وقال يا رسول الله إني ابتعتها بعبدين من حواشي الإبل قال نعم إذا وفيه مجالد بن سعيد
وهو ضعيف وقد وثقه النسائي في رواية ○ أسود بن عامر أنه قدم بإبل له سمان إلى

البدينة ورمن عدل وجدوس من الادم فلما رآها اهل المدينة عجبوا من سمنها فذكرت لرسول الله
صلى الله عليه وسلم فارسل اليها رسول الله صلى الله عليه وسلم فاتى بها فخرج اليها فقال لها حلبت ابلك
هذه قالت اردت بها خاصة قال رسول الله صلى الله عليه وسلم فهل من عندك حالب قالت عثمان بن
عفان عندنا يا رسول الله فارسلت فجاء بها عثمان فلما رآها اسود قال لها اريد فقالت عندي غيرها
فاخذها اسود وقبض رسول الله صلى الله عليه وسلم ابله قال اسود يا رسول الله اوصني قال ملك
لسانك قال فما ملكت اذا لم املك قال فملك يدك قال فما ملكت اذا لم املك يدي قال فلا تضرب
لمسلم الا بحق ما عرفت فاذا بسطت يدك الا الى خير قلت وله طريق في الصحيح رواه
الطبراني في الكبير وفيه عبد الرحمن بن نخت ولم اجد من ترجمه وبقية رجاله رجال الصحيح
اسعد بن حمال اسلم على ثلاثة نفر اخوة من كندة كانوا عبيدا له في الجاهلية فهربوا الى
ابي بكر في خلافته فدعا ابو بكر اسعد بن حمال فطلب من ان يعتق رقبة الذي يخدمه ويشتري
منه اخوته الذين هربوا منه الى علوج سبي القادسية ففعل ذلك ايض بن حمال واعتق الذي كان معه
واحد فكان اخوته سبة من علوج سبي القادسية قال وكانت وفاة اسعد بن حمال الى ابي
بكر ان العمال اسقطوا عليهم ورثا فيض رسول الله صلى الله عليه وسلم فيما صالح ابا سعد بن حمال رسول الله
الله عليه وسلم بالحلل السبعين فاقره ذلك ابو بكر على ما وضعه رسول الله صلى الله عليه وسلم حتى مات
ابو بكر فلما مات ابو بكر اسقط ذلك وصار على الصدقة قلت المصالحة على الحلل فقط رواها ابو داود
رواه الطبراني في الكبير واسناده حسن ○ يزيد بن ابي مريم ان رجلا من اسلم يقال له عبيد
بن عمير وقع على وليدة فحملت له غلاما فقال له الغلام ووكلك في الجاهلية فاتى رسول الله صلى الله
عليه وسلم وكلمه في ابنه فقال له رسول الله صلى الله عليه وسلم ابنك ما استطعت فانطلق فاخذ ابنه
فجاء به الى النبي صلى الله عليه وسلم وجاء مولى الغلام الى رسول الله صلى الله عليه وسلم فعرض رسول الله صلى
الله عليه وسلم غلامين فقال خذ اي هذين شئت فاخذ غلاما وترك الاخر رواه الطبراني
في الكبير وهو مرسل وفيه سفيان بن وكيع وهو ضعيف ○
ثمن من باع عبدا وله مال هو كله ماله ○ عبد الله بن عمر وعن جابر بن عبد الله ان رسول
الله صلى الله عليه وسلم قال من باع عبدا وله مال فله ماله وعليه دينه الا ان يشترط المبتاع ومن
ابتاع نخلا وباعه بعد ان تؤبر فثمرتها للبائع الا ان يشترط المبتاع قلت في الصحيح حديث ابن عمر باختصار
رواه احمد وفيه سليمان بن موسى الدمشقي وهو ثقة وفيه كلام ○ عبادة رضي الله عنه قال قال
رسول الله صلى الله عليه وسلم من باع مملوكا وله مال وعليه دين فالدين على البائع الا ان يشترط
البائع على المشتري رواه الطبراني في الكبير واسحق بن يحيى بن عبادة لم يدرك جده عبادة ○
بيع الرقيق ○ ابي هريرة قال قال رسول الله صلى الله عليه وسلم اعهدة
عبد اربعة ايام والبيعان بالخيار ما لم يتفرقا رواه الطبراني في الاوسط وفيه هشام بن زياد





رهو متروك ○ باب النهي عن التفريق بين الاخوة في البيع ○ عن علي رضي الله عنه قال
امرني رسول الله صلى الله عليه وسلم ان ابيع غلامين اخوين فرقت بينهما فذكرت ذلك
للنبي صلى الله عليه وسلم قال اذهب فاردهما ولا تبعهما الا جميعا قلت اخرجه ابو داود
ان النبي صلى الله عليه وسلم وهبهما له لانه باع احدهما رواه احمد ورجاله رجال الصحيح ○
صهيب رضي الله عنه ان رسول الله صلى الله عليه وسلم حرم ضيعة في تبيعي فقال ما شئت وابعه
انت اعاريه انت قالت يا رسول الله مرتني وتوانيت فقال رسول الله صلى الله عليه وسلم لا يفرق بين
الوالد وولده فلم ترسل الى التي عنده فرد فاعطى التي اشتراها منه ثم باعها منه ثم باعها منه قال ابن ابي
ذئب ثم اتاني كتابا عبد الله الرحمن الرحيم من محمد رسول الله لابي ضيعة واهل بيته
ان رسول الله صلى الله عليه وسلم كلما اعتقهم واحكم اهل بيت من العرب ان اعطوا فلموا عند رسول الله
صلى الله عليه وسلم وان اصبحوا صعلوا الى قومهم ولا يعرض لهم الا بخير رواه البزار وفيه حسين
بن عبد الله بن ضميرة وهو متروك كذاب ○ وهو مرسل من يسار قال قال رسول الله صلى الله
عليه وسلم من فرق بين ولد وامه وبين الاخوة رواه الطبراني في الكبير وفيه
نصر بن طريف وهو كذاب ○ ما استحب من حسن الرفق وبر والاحسان
اليهم وبيعه كما يأتي في كتاب العتق ان شاء الله تعالى ○ بيع امهات الاولاد ○
انس رضي الله عنه قال لقد رأيتنا نتبايع امهات الاولاد ورسول الله صلى الله عليه وسلم بين اظهرنا
رواه البزار وفيه معاوية بن يحيى بن يحيى الصدفي وهو ضعيف ○ زيد بن وهب رضي الله عنه
قال مات رجل منا وترك ولدا فاراد الوليد بن عقبة ان يبيعها في دينه فاتيناه بن مسعود ومعه ناس
يصلي بالليل ماء حتى فرغ من صلاته فذكرنا ذلك له فقال ان كنتم لا بد فاعلين فاجعلوها في نصيب
ولده رواه الطبراني في الكبير ورجاله رجال الصحيح ○ علقمة رضي الله عنه قال جاء رجل الى ابن
مسعود فقال ان جارية لي ارضعت ابنا لي وانا اريد ان ابيعها فقال له ابن مسعود فقال
له ينادي مرابيعه ام ولدي رواه الطبراني في الكبير ورجاله رجال الصحيح ○
بيع السلاح ○ عمران بن حصين رضي الله عنه ان رسول الله صلى الله عليه وسلم نهى عن بيع السلاح
في الفتنة رواه الطبراني في الكبير وفيه محمد بن كثير وهو متروك ○ بيع
المصراة وصر البهائم ○ انس رضي الله عنه عن النبي صلى الله عليه وسلم انه نهى عن بيع الحفلات وقال
من ابتاعها فهو بالخيار اذا حلبها رواه البزار وفيه اسمعيل بن مسلم المكي وهو ضعيف
وفي ابي ليلى رضي الله عنه ان النبي صلى الله عليه وسلم قال من اشترى شاة مصراة فانه يحلبها
فان رضيها امسكها وان سخطها ردها وصاعا من تمر رواه الطبراني في الكبير ورجاله ثقات ○ ابن عمر رضي الله عنهما عن
النبي صلى الله عليه وسلم قال ولا تصروا الابل والغنم للبيع فمن ابتاعها بعد
النظر فانه بخير النظرين بعد ان يحلبها ان شاء امسكها وان شاء ردها وصاعا من تمر قلت رواه ابو داود وابن ماجه الا انهما قالا ردها وصاعا من تمر

لبنها فحابوا له الثمن رواه الطبراني في الكبير وفيه ليث ابن ابي سليم وهو ثقة ولكنه مدلس وبقية
رجاله رجال الصحيح ○ سلمة بن الاكوع رضي الله عنه قال قال رسول الله صلى الله عليه وسلم ارسلوا
الابل فهلا صرودها شرا فان الشيطان يرضعها رواه الطبراني في الكبير وفيه عمر بن موسى الانصاري
وهو متروك قلت وقد مر في باب ما نهى عن البيوع مما ينقض النهي عن بيع المصراة ○
باب الجيد من كل شيء ابن عمر ان النبي صلى الله عليه وسلم قال لعبد الله
بن جعفر ان اشتريت نعلا فاستجدها واذا اشتريت ثوبا فاستجده واذا اشتريت
دابة فاستوصها واذا كانت عند ك كريمة قوم فاكرمها رواه الطبراني في
الاوسط وفيه ابن امية بن يعلى وهو متروك ○ ابي هريرة قال قال رسول الله
صلى الله عليه وسلم لعمرو بن جعفر ان اشتريت نعلا فاستجدها واذا اشتريت ثوبا
فاستجده رواه الطبراني في الاوسط وفيه ابو امية بن يعلى وهو متروك ○
كراهية شراء الصدقة لمن تصدق بها ابن عباس ان الرسول حمل على فرس في سبيل
الله فوجد فرسا من صدقتها يباع فنهى ان يشتريها رواه الطبراني في الكبير
ورجاله رجال الصحيح ورواه البزار ايضا ○ عمر بن الخطاب رضي الله عنه قال حملت
ناقة في سبيل الله فاردت ان اشتري من نسلها او من صدقتها فسالت النبي صلى الله
عليه وسلم فقال دعها تاتي يوم القيمة واولادها جميعا في سيرك قلت حديث في
الصحيح في الذهب والفضة لا تشتروا من نسله رواه الطبراني في الاوسط وفيه
مؤمل بن اسمعيل وثقه ابن معين وغيره وضعفه البخاري ○ زيد بن
حارثة رضي الله عنه قال تصدقت بفرس فرايت ابنتها تقام في السوق فاردت
ان اشتريها واتيت النبي صلى الله عليه وسلم فسالته عنها قلت هو هكذا في
الاصل من غير زيادة وفي رواية عن زيد بن حارثة ايضا قال حملت على فرس
في سبيل الله واني وجدته يباع في السوق بثمن بخس تفرق
مصروف وقد عرفت عرفه قال فذكره رواه كله الطبراني في الكبير وفي
اسناد الاول حارثة الجعفي وهو ضعيف وقد وثقه شعبة والثوري
واسناد الثاني مرسل وكذلك اسناد الاول مرسل ايضا ○
كراهية شراء ما ليس عند ك ثمنه ابن عباس رضي الله عنه ان رسول الله
صلى الله عليه وسلم اشترى عيرا قدمت فربح فيها اواق من ذهب فتصدق
بها على اراملهم عبد المطلب وآل لا يشتري شيئا ليس عنده ثمنه
رواه الطبراني في الكبير ورجاله ثقات ○ لا ضرر ولا ضرار
جابر بن عبد الله قال قال رسول الله صلى الله عليه وسلم لا ضرر ولا ضرار

في الاسلام



في الاسلام رواه الطبراني في الاوسط وفيه ابو اسحق وهو ثقة ولكنه مدلس ○ عائشة
رضي الله عنها ان رسول الله صلى الله عليه وسلم قال لا ضرر ولا ضرار رواه الطبراني في الاوسط وفيه
احمد بن راشد بن وهو ابن عبد الحجاج بن رشدين قال ابن عدي وكذبوه ○
فيمن اقال اخاه بيعا ○ ابن عمر رضي الله عنه قال قال رسول الله صلى الله عليه وسلم من اقال
اخاه بيعا اقاله الله عثرته يوم القيمة رواه الطبراني في الاوسط ورجاله ثقات ○ باب
بيع البذر والزرع والخيل ○ عمرو بن حريث قال قدمت المدينة فقاسمت ابي وسعيد بن
زيد رضي الله عنه ان رسول الله صلى الله عليه وسلم قال لا شارك في عزاء ولا قمار ولا يحمل في ارض
رواه احمد ورواه احمد وفيه قيس وثقه شعبة والثوري وغيرهما وضعفه ابن معين واحمد
وغيرهما ○ رجل من الحي ان عمران بن سهل مر بعمران بن حصين فقال له يا ابا نجيد كم بعت
دارا بمائة الف قال بلى بها بمائة الف قال واني سمعت رسول الله صلى الله عليه وسلم يقول من
باع عقدة ما سلط الله عليه نارا فيتلفها رواه احمد وفيه رجل لم يسم ○ عمران بن حصين
رضي الله عنه قال قال رسول الله صلى الله عليه وسلم ما من عبد يبيع تالد الا سلط الله عليها نارا
رواه الطبراني في الاوسط وفيه بشر بن سريح وهو ضعيف ○ ابن حذيفة وعمرو بن حزم
رضي الله عنهما قالا قال رسول الله صلى الله عليه وسلم من باع دارا او لم يجعل ثمنها في مثلها لم يبارك
له فيه قلت حديث حذيفة رواه ابن ماجه رواه الطبراني في الكبير وفيه الصباح بن يحيى وهو متروك
عبد الله بن يعلى قاضي البصرة ان معقل بن يسار باع دارا بمائة الف فقال سمعت رسول الله صلى
الله عليه وسلم يقول ايما رجل باع عقدة من عقد حاجة بعث الله تالدا يتلفها رواه الطبراني في
الاوسط وفيه جماعة لم اعرفهم منهم عبد الله بن نعمل التيمي ○ ابي ذر رضي الله عنه قال قال رسول الله
صلى الله عليه وسلم من باع دارا لم يجعل ثمنها في مثلها لم يبارك له في ثمنها رواه الطبراني في الاوسط وفيه جماعة
لم اعرفهم ○ بيع ارض الخراج عن السعبي ان عتبة ابن فرقد ابتاع ارضا
لنبط القرات فاتخذها قصبا فلما اتاه عمر اتاه ابتاع ارضا فقال له ممن اشتريت الارض قال من
اربابها فلما كان الغد اجتمع اصحابه فدعاه فقال ممن ابتعت قال من اربابها فقال هل تعلمون شيئا
قالوا لا قال فان هؤلاء اربابها فرد الارض الى من اشتريت واقبض الثمن رواه الطبراني في الكبير وفيه يحيى
بن عامر الحلبي ضعفه جمهور الائمة ونقل عن احمد انه وثقه والصحيح عن احمد تضعيفه وابو اسحق
عبد الله بن عمر انه اشار رافع بن خديج عن قول رسول الله صلى الله عليه وسلم في ارض الاعاجم
فقال نهى رسول الله صلى الله عليه وسلم عن بيع ارض الاعاجم وشرائها وكتابتها رواه الطبراني في الكبير
وهو بنا فقط من اصل السماع وفيه سيف بن هارون الضبي وهو ضعيف ○ عاصم بن عدي قال
اشتريت انا وابي مائة سهم من سهام خيبر فباع ذلك النبي صلى الله عليه وسلم فقال يا عاصم ما دسان
عاد بان ارضا عما اضاعاها دعها فاقصد لها من حب المال والشرف لدينه رواه الطبراني

في الكبير احمد وابو يعلى والطبراني في الكبير ورجال احمد ثقات ○ بلال قال كان عندي
تمر صيحة في السوق بتمر اجود منه بنصف كيله فقدمته الى رسول الله صلى الله عليه وسلم فقال
ما رايت تمرا اجود منه من اين هذا يا بلال فحدثته بما صنعت فقال انظلق فرده على صاحبه
وخذ تمرك فبعه بحنطة او شعير ثم اشتر به من هذا التمر فنعلت فقال رسول الله صلى الله عليه
وسلم التمر بالتمر مثلا بمثل والحنطة بالحنطة مثلا بمثل والشعير بالشعير مثلا بمثل والملح بالملح
مثلا بمثل والذهب بالذهب مثلا بمثل والفضة بالفضة وزنا بوزن فمن زاد او استزاد فقد اربا
رواه البزار والطبراني في الكبير بنحوه وزاد فاذا اختلف النوعان فلا باس واحد اسانيد
ورجال البزار رجال الصحيح الا انه من رواية سعيد بن المسيب عن بلال ولم يسمع سعيد من بلال
وله في الطبراني اسانيد تعضدها من حديث ابن عمر عن بلال باختصار عن هذا ورجالها ثقات ومعنى
من رواية عمر بن الخطاب عن بلال بنحو الاول واسنادها ضعيف ○ انس رضي الله عنه قال اتى رسول
الله صلى الله عليه وسلم بتمر الدقل فقال اني لكم هذا التمر فقالوا كان عندنا تمر اردأ منه فصعنا منه صاعين
بصاع فقال رسول الله صلى الله عليه وسلم ردوه على صاحبه فصعوه بعين ثم ابتاعوا التمر واسناده حسن
بريدة رضي الله عنه قال اشتهى رسول الله صلى الله عليه وسلم تمرا فاتي بصاع من تمر فلما جاء وابه
انكره وقال من اين لكم هذا فقالوا بعنا صاعين فاتينا بصاع فالرديء ورد وعلى صاحبه لنا
به رواه الطبراني في الاوسط وفيه جابر بن عبد الله وهو ضعيف ○ ابن عمر رضي الله عنهما قال قال
رسول الله صلى الله عليه وسلم لا تبيعوا الدينار بالدينارين ولا الدرهم بالدرهمين ولا الصاع بالصاعين
اني اخاف عليكم الرما والرما هو الربا فقام اليه رجل فقال يا رسول الله ارايت الرجل يبيع الفرس
والعبد بالابل فاتجر بالثمن اذا كان يدا بيد رواه احمد والطبراني في الكبير بنحوه وفيه ابو حازم وهو مدلس
ولكنه ثقة ○ ابن عمر وابي هريرة انهم حدثوا ان النبي صلى الله عليه وسلم قال الذهب
مثلا بمثل والفضة بالفضة مثلا بمثل عين بعين من زاد او ازداد فقد اربا قلت حديث ابي سعيد وابي
هريرة رضي الله عنهما في الصحيح رواه احمد وفيه شرحبيل بن سعد وثقه ابن حبان والجمهور على تضعيفه
ابن عمر رضي الله عنهما قال قال رسول الله صلى الله عليه وسلم الذهب بالذهب والفضة بالفضة
والبر بالبر والشعير بالشعير والملح بالملح والتمر بالتمر مثلا بمثل كيلا بكيل فمن زاد او استزاد
فقد اربا رواه ابو يعلى من رواية عبد الرحمن بن عمر ولم اعرف عبد الرحمن هذا وبقية رجاله
ثقات ○ ابي الزبير المكي قال سالت جابر بن عبد الله عن الحنطة بالتمر فضل يد بيد قال قد
كنا على عهد رسول الله صلى الله عليه وسلم نشتري الصاع الحنطة بستة اصع من تمر يد بيد
وان كان نوعا واحدا فلا خير فيه الا مثلا بمثل رواه ابو يعلى ورجاله رجال الصحيح ○ ابي سعيد
الخدري رضي الله عنه قال قال رسول الله صلى الله عليه وسلم الذهب بالذهب والفضة بالفضة والحنطة بالحنطة
والشعير بالشعير والملح بالملح مثلا بمثل من زاد او ازداد فقد اربا قيل يا رسول الله فان صاحبي اشترى



بستري صاعا بصاعين فارسل اليه فقال يا رسول الله نرى كذا لا ياخذ وهو الا ان ازيدهم
فقال رسول الله صلى الله عليه وسلم لا تفعل ظننت هو في الصحيح باختصار رواه الطبراني
في الاوسط ورجاله ثقات ○ ابي الزبير المكي قال سمعت ابا اسيد الساعدي وابن
عباس يعني بالدينار بالدينارين فقال ابو اسيد واغلطاه الى قول فقال ابن عباس ما اظنك
ان احد اعرف قرابتي من رسول الله صلى الله عليه وسلم يقول لي مثل هذا يا ابا اسيد فقال انا
ابو اسيد اشهد لسمعت رسول الله صلى الله عليه وسلم يقول الدينار بالدينار والدرهم بالدرهم
صاع حنطة بصاع حنطة وصاع شعير بصاع شعير وصاع ملح بصاع ملح لا فضل بينهما
من ذلك فقال ابن عباس رضي الله عنهما هذا الذي كنت اقوله برايي ولم اسمع فيه شيا رواه الطبراني
في الكبير واسناده حسن ○ ما جا في العرف ○ جابر بن عبد الله وابي
سعيد وابي هريرة رضي الله عنهم انهم نهوا عن العرف ضعفه رجلان منهم الذي صلى الله عليه وسلم رواه
احمد وابو يعلى ورجاله رجال الصحيح ○ ابي قلابة رضي الله عنه قال كان الناس يشترون الذهب بالورق
الى العطا وانا عليهم هشام بن عامر فنهاهم وقال ان رسول الله صلى الله عليه وسلم نهانا ان نبيع الذهب
بالورق نسيئة وانبانا ولم يخبرنا ان ذلك رايي الرباء رواه احمد وابو يعلى ورجال احمد رجال الصحيح ○
ابي رافع رضي الله عنه قال خرجت بخلخالين ابيعهما وكان اهلنا قد احتاجوا الى نفقة فمررت بابي بكر رضي الله
عنه فقال اين تريد قال قلت قد احتاج اهلنا الى نفقة وارادت بيع هذين الخلخالين قال وانا قد خرجت
بدرهمات ابيعها لنفقة اهلي ومنها قال فوضع الخلخالين في كفه فوضع الدرهم في كفه فوزن الخلخالين
فرجح الخلخالان على الدرهم شيا فبعتهما بالدراهم قال قلت سبحان الله هو ذا لك لا تتركه ان الله
تركه سمعت رسول الله صلى الله عليه وسلم يقول الذهب بالذهب مثلا بمثل والفضة بالفضة مثلا
بمثل الزايد والمزداد في النار رواه ابو يعلى والبزار وفي اسناده البزار حفص بن ابي حفص قال
الذهبي ليس بالقوي وفي اسناد ابي يعلى محمد بن السائب الكلبي نعوذ بالله من سب الصحابة ○
رجل من ابن سعد ان ابن عمر وابا هريرة وابا سعيد حدثوا ان النبي صلى الله عليه وسلم قال الذهب
بالذهب مثلا بمثل والفضة بالفضة مثلا بمثل عين بعين من زاد او ازداد فقد اربا قال رجل
ان لم اكن سمعته فادخلني الله النار قلت حديث ابي هريرة وابي سعيد في الصحيح رواه احمد
ورجل سعد وفيه ابن حبان وضعفه جمهور الايمة ○ ابن عمر رضي الله عنهما قال سالت رسول الله
صلى الله عليه وسلم اشتري الذهب بالفضة والفضة بالذهب قال اذا اشتريت واحدا منهما فلا تفارق
ولا تفارق صاحبك وبينك وبينه بيع قلت ابن عمر في السن ام كان يبيع الابل بالنقد
ويقبض الذهب رواه احمد ورجاله رجال الصحيح ○ ابي رافع رضي الله عنه
النبي صلى الله عليه وسلم حدثني اني سمعت من رسول الله صلى الله عليه وسلم يقول الذهب بالذهب
والفضة بالفضة وزنا بوزن فمن زاد او استزاد فقد اربا رواه احمد وفيه يحيى البكا وهو ضعيف ○

وعن انس وعبادة ابن الصامت قالا قال رسول الله صلى الله عليه وسلم الذهب بالذهب
مثلا بمثل والفضة بالفضة مثلا بمثل قلت حديث عبادة في الصحيح رواه البزار وفيه
الربيع بن صبيح وبقية رواته رواة الصحيح وصعفه جماعة ○ ابي بكرة رضي الله عنه ان النبي
صلى الله عليه وسلم نهى عن الصرف قبل موته بشهرين قلت لفظه في الصحيح انه نهى عن
الذهب بالذهب من غير ذكر تاريخ رواه البزار وفيه بكر بن بكير السقا وهو ضعيف
ابن عمر رضي الله عنهما عن النبي صلى الله عليه وسلم قال الذهب بالذهب ربا بوزن مثل
بمثل او استزاد فقد اربا والله ما كذب ابن عمر على رسول الله صلى الله عليه وسلم رواه الطبراني
في الكبير ورجاله موثقون وفي بعضهم كلام لا يضر ○ بشر بن حوب قال سالت ابن عمر
احد الدراهم بالدرهمين والعين الربا فلا تقربه هل شعرت ما قال رسول الله صلى الله عليه وسلم
قال حدوا المثل بالمثل رواه الطبراني في الكبير وبشر بن حوب ضعيف وقد توثيقه ابن ○
وعن ابي المغارك ان رجلا من عاقف كان له على رجل من بهرة مئات دينار في زمن عثمان فغيمها
غنيمة فقال المهدي اعجل لك سبعين دينارا على ان تحوجني الماء وكانت الماء مستاجرة
فرضي العاقف بذلك فهم المتداد فاخذ بلجام دابته ليشهده فلما قص عليه
الحديث قال كلا كثيرة قد اذن بحرب من الله ورسوله رواه الطبراني في الكبير وابو
المغارك لم اجد من ترجمه غير ان المزي ذكر في ترجمة عباس بن عباس فسماه عليا ابا المغارك
العاقفي وبقية رجاله رجال الصحيح ○ بن سعيد بن اياس قال كان عبد الله بن حنظلة
في الدرهم بالدرهمين والدينار بالدينارين فخرج الى المدينة فلقي عمر وعليا واصحاب رسول الله
صلى الله عليه وسلم فنهوه عن ذلك فلما رجع رأيته يطوف في الصيارفة ويقول ويلكم يا معشر
الناس لا تاكلوا الربا ولا تسرفوا الدرهم بالدرهمين ولا الدينار بالدينارين رواه الطبراني في الكبير
ورجاله رجال الصحيح ○ ما جاء في الربا ○ ابي حرة الرقاشي عن عمه
قال كنت اخذا بزمام ناقة رسول الله صلى الله عليه وسلم في اوسط ايام التشريق في حجة الوداع
فقال ما تقول يا ايها الناس ان كل ربا موضوع ان اول ربا يوضع ربا العباس بن عبد المطلب لكم
رؤس اموالكم لا تظلمون ولا تظلمون رواه ابو يعلى وفيه علي بن زيد وهو ضعيف وقد وثق
وضعفه ابو داود وضعفه ابن معين ○ عبد الله بن مسعود ان النبي صلى الله عليه
وسلم قال الربا سبعون بابا والشرك مثل ذلك رواه البزار ورجاله رجال الصحيح وروى ابن
ماجه باختصار والشرك مثل ○ عبد الله بن حنظلة غسيل الملائكة رضي الله عنه قال قال
رسول الله صلى الله عليه وسلم لدرهم ربا ياكله الرجل وهو يعلم اشد من ستة وثلاثين زنية
رواه احمد والطبراني في الكبير والاوسط ورجال احمد رجال الصحيح ○ عبد الله بن سلام
عن رسول الله صلى الله عليه وسلم قال الدرهم يصيبه الرجل من الربا اعظم عند الله من ثلاثين وثلاثين



زنية يزنيها في الاسلام رواه الطبراني في الكبير وعطاء الخراساني لم يسمع من ابن سلام ○
وعن البراء بن عازب قال قال رسول الله صلى الله عليه وسلم الربا ثنان وسبعون بابا
ادناها مثل اتيان الرجل امه وان اربا الربا استطالة الرجل في عرض اخيه رواه
الطبراني في الاوسط وفيه عمر بن راشد وثقه العجلي وضعفه جمهور الائمة ○
ابن عباس رضي الله عنه قال قال رسول الله صلى الله عليه وسلم من اعان
ظالما بباطل ليدحض به حقا فقد برئ من ذمة الله وذمة رسوله صلى الله عليه وسلم
ومن اكل درهما من ربا فهو مثل ثلاثة وثلاثين زنية ومن نبت لحمه من سحت فالنار اولى
به رواه الطبراني في الصغير والاوسط وفيه سعيد بن مرثد وهو ضعيف
وعن ابي هريرة رضي الله عنه قال قال رسول الله صلى الله عليه وسلم رايت ليلة
اسري بي الى السماء السابعة فوقي رعد وبرق قال عمان فوقي فاذا انا برعد وبرق
وصواعق قال فاتيت على قوم بطونهم كالبيوت فيها الحيات ترى من خارج بطونهم
قلت يا جبريل من هؤلاء قال هؤلاء اكلة الربا قلت رواه الامام احمد في حديث
طويل في غرائب المخلوقات وقد رواه ابن ماجه باختصار وفيه علي بن زيد وفيه
كلام والغالب عليه الضعف ○ كعب الاحبار قال كان ازنى ثلاثة وثلاثين
زنية احب الي من ان اكل درهما من ربا يعلم الله اني اكلته حين اكلته ربا رواه احمد عن
حنظلة بن الراهب عن كعب الاحبار وذكر الحسن ان حنظلة هذا غسيل الملائكة فان
كان كذلك فقد قتل باحد ولم يروى عن كعب وان كان غيره ولم اعرفه والظاهر
انه ابن عبد الله بن حنظلة سقط من الاصل عبد الله والله اعلم ورجاله رجال الصحيح
عبد الله بن مسعود قال اكل الربا وموكله وشاهديه وكاتبه اذا علموا به والو
والمستوشمة للحسن ولاوي الصدقة والمرتد اعرابيا بعد الهجرة ملعونون على لسان
محمد صلى الله عليه وسلم قلت في الصحيح وغيره بعضه رواه احمد وابو يعلى
والطبراني في الكبير وفيه الحارث الاعور وهو ضعيف وقد وثق ○ عمرو بن العاص
انه قال سمعت رسول الله صلى الله عليه وسلم يقول ما من قوم يظهر فيهم الربا الا اخذوا
بالسنة وما من قوم يظهر فيهم الزنا الا اخذوا بالرعب رواه احمد وفيه من لم اعرفه ○
ابن مسعود رضي الله عنه عن النبي صلى الله عليه وسلم قد ذكر حديثا وقال فيه ما ظهر في قوم الربا
والزنا احلوا بانفسهم عقاب الله رواه ابو يعلى واسناده جيد ○ ابن مسعود رضي
الله عنهما عن النبي صلى الله عليه وسلم قال بين يدي الساعة يظهر الربا والزنا والخمر حتى
يحلوا بانفسهم عقاب الله تعالى رواه ابو يعلى واسناده جيد ○ ابن مسعود رضي الله
عنهما عن النبي صلى الله عليه وسلم مثله رواه الطبراني في الاوسط ورجاله رجال الصحيح ○ ابن ابي

تتمة

كتبوا وجهه

عباس رضي الله عنهما قال قال رسول الله صلى الله عليه وسلم اذا ظهر الربا والزنا في قرية فقد احلوا
بانفسهم كتاب الله تع (رجل) قلت هكذا هو في الحاصل عن ابن عباس في ترجمة اسامة بن زيد
ولعله سقط في الحاصل وانه اعلم رواه الطبراني في الكبير وفيه هاشم بن زرود ولم احد
وبقية رجاله ثقات ٥ عبد الله بن مسعود رضي الله عنهما قال لم يهلك اهل بيت حتى
يظهر فيهم الربا والزنا رواه الطبراني في الكبير وفيه احمد بن يحيى الكوفي الاحول وهو ضعيف
سمرة بن جندب رضي الله عنه ان النبي صلى الله عليه وسلم لعن اكل الربا وموكله رواه
الطبراني في الكبير وفيه ابراهيم بن اسمعيل بن يحيى بن سلمة بن كهيل وهو ضعيف ٥ عبد
الله بن مسعود رضي الله عنهما ان النبي صلى الله عليه وسلم لعن اكل الربا وموكله وكاتبه وشاهديه وهم
يعلمون قلت رواه ابو داود وغيره خلا قوله وهم يعلمون رواه الطبراني في الكبير رواه
البزار وفيه عيسى بن يعقوب الحناط وهو متروك ٥ القسم وعبد الواحد الوزان قال
قال رايت عبيد الله بن ابي اوفى في السوق في الصيارفة فقال يا معشر الصيارفة ابشروا قال واشك
الله بالخير ما تشترون يا ابا محمد قال قال رسول الله صلى الله عليه وسلم اشتروا بالدنانير رواه الطبراني في الكبير
والقسم قال الذهبي اظن تفرد عنه فضيل بن حسين الجحدري قلت وله شاهد
اخر ٥ عوف بن مالك رضي الله عنه قال قال رسول الله صلى الله عليه وسلم اتاك الذي تاتي
الغلول فمن فعل شيئا اتي به يوم القيمة واكل الربا من اكل الربا بعث يوم القيمة مجنونا يتخبط ثم قرا
الذين ياكلون الربا لا يقومون الا كما يقوم الذي يتخبطه الشيطان من المس قال يقولون انما البيع مثل الربا
يوم القيمة لا يستطيعون القيام الا كما يقوم المجنون المخبول ذلك بانهم قالوا انما البيع مثل الربا
وكذبوا واحل الله البيع وحرم الربا فمن جاءه موعظة من ربه فانتهى الى قوله ومن عاد فاكل الربا
فاولئك اصحاب النار هم فيها خالدون وقوله تعالى يا ايها الذين امنوا اتقوا الله وذروا ما بقي من الربا ان
كنتم مومنين فان لم تفعلوا فاذنوا بحرب من الله ورسوله الى اخر الاية فبلغنا والله اعلم ان هذه
الاية نزلت في بني عمرو بن عمير بن عوف من ثقيف وفي بني المغيرة ابن مخزوم كان بنو المغيرة يربون
لثقيف فلما اظهر الله رسوله صلى الله عليه وسلم على مكة وضع يومئذ الربا كله وكان اهل الطائف
قد صالحوا على ان لهم رباهم وما كان لهم من دين فهو موضوع وكتب رسول الله صلى الله عليه وسلم في
صحيفتهم ان لهم مالهم وعليهم ما على المسلمين ان لا ياكلوا الربا ولا موكله فاما بنو عمرو بن عمير
وبنو اخيه الى عتاب ابن اسيد وهو على مكة قال بنو المغيرة ما حملنا اشقى الناس بالوضع
على الناس بعد نا فقال بنو عمرو بن عمير وضعنا على ان لنا ربانا فكتب عتاب بن اسيد في ذلك الى رسول الله صلى الله
عليه وسلم فنزلت هذه الاية فان لم تفعلوا فاذنوا بحرب من الله ورسوله فعرف بنو عمرو ان لا يدان لهم بحرب
من الله ورسوله لقوله لا تظلمون ولا تظلمون ما خوذ من اكسر ولا تظلمون مبنيون منه فان كان
ذو عسرة ان تنظروه خير لكم ان كنتم تعلمون فنظر الى ميسرة وان تصدقوا خير لكم ان كنتم تعلمون

واتقوا



واتقوا يوما ترجعون فيه الى الله ثم توفى كل نفس ما كسبت وهم لا يظلمون ذكروا ان هذه الاية نزلت
واخر سورة انزلت اخر القران رواه ابو يعلى وفيه محمد بن السائب الكلبي وهو كذاب ٥ ٥ ٥
باب بيع السيف المحلى عن طارق بن شهاب قال كنا نبيع السيف المحلى وسترنا الورق
رواه الطبراني في الكبير والاوسط ورجاله ثقات ٥ باب [illegible] ما جاء في الزرع ٥
عن بنت لعبد الله بن عليلة وامراة من الانصار ابي امامة انهما سمعتا ابا امامة يقول سمعت رسول الله صلى الله
عليه وسلم يقول ما من اهل بيت بعد واعلهم بدار لا يقلون اهل له حديث في الصحيح في دم الزرع عن
هذا رواه الطبراني في الكبير وهاتان المراتان لم اعرفهما وبقية رجاله ثقات عن المسور بن مخرمة
قال قال رسول الله صلى الله عليه وسلم ارض لعبد الرحمن يموت فيها زرع فقال يا عبد الرحمن لا تاكل
الربا ولا تطعمه ولا تزرع الا في ارض ترثها او تورثها او منحها رواه الطبراني في الاوسط وفيه
علان بن عطا وهو ضعيف وقد وثقه حبيب ٥ سمرة بن جندب مرفوعا اورع زرعا فاكل
منه شيء نعيم في اوائل البيع لا يقال زرعت عن ابي هريرة رضي الله عنه عن النبي صلى الله عليه وسلم
قال لا يقولن احدكم زرعت ولكن ليقل حرثت رواه الطبراني في الاوسط والبزار وفيه مسلم بن ابي مسلم الجرمي
ولم اجد من ترجمه وبقية رجاله ثقات ٥ المزارعة عن جابر ابن عبد الله قال اراد الله لخيبر
على رسول الله صلى الله عليه وسلم فاقرهم رسول الله صلى الله عليه وسلم وجعلها بينه وبينهم
فبعث عبد الله بن رواحة يخرصها عليهم ثم قال يا معشر اليهود انتم ابغض الناس الي خلقتم انبياء
الله وكذبتم على الله عز وجل وليس يحملني بغضي اياكم على ان علكم قد خرصت عشرين الف وسق من
تمر فان شئتم فلكم وان ابيتم فلي فقالوا بهذا قامت السموات والارض رواه البزار ورجاله رجال الصحيح
وعن ابن عمر رضي الله عنه ان النبي صلى الله عليه وسلم بعث ابن رواحة الى خيبر يخرص عليهم ثم خيرهم
ان ياخذوا او يدفعوا قالوا بهذا قامت السموات والارض رواه البزار وفيه العرزمي وحديثه حسن
وفيه كلام وبقية رجاله رجال الصحيح ٥ ابي هريرة رضي الله عنه قال لما فتح رسول الله صلى الله
عليه وسلم خيبر وعد اليهود ان يعطيهم نصف الثمر على ان يعمروها ثم امركم ما اقركم الله فكان
رسول الله صلى الله عليه وسلم يبعث عبد الله بن رواحة يخرصها ثم يخيرهم ان ياخذوا او يتركوها
ان اليهود اتوا رسول الله صلى الله عليه وسلم في بعض ما سلكوا اليه على خرصه فدعا عبد الله بن
رواحة فذكر له فقال عبد الله هو ما عندي يا رسول الله ان شاؤا اخذوها وان تركوها اخذناها
فرضيت اليهود قالوا بهذا قامت السموات والارض ثم ان رسول الله صلى الله عليه وسلم قال في مرضه
الذي توفي فيه لا يجتمع في جزيرة العرب دينان فلما بلغ ذلك عمر ارسل الى يهود خيبر فقال ان رسول الله
صلى الله عليه وسلم قد بلغكم هذه المقالة وشرطكم ان يقركم ما اقركم الله وقد اذن الله في
اجلاكم فاجلا عمر كل يهودي ونصراني عن ارض الحجاز ثم قسمها بين اهل المدينة رواه البزار وفيه
صالح بن ابي الاخضر وهو ضعيف وقد وثق ٥ ان رسول الله صلى الله عليه وسلم اعطاه خيبر على الشطر

أو على الشك رواه البزار وفيه الخرج بن الخطاب ضعفه الأزدي وعن عروة قال لما فتح رسول
الله صلى الله عليه وسلم خيبر بعث عبد الله بن رواحة ليقاسم اليهود فلما قدم عليهم جمعوا
حليا من حلي نسائهم فقالوا هذا لك وخفف عنا وتجاوز عنا فقال ابن رواحة
يا معشر اليهود أنتم أبغض الناس إلي وما بعثني رسول الله صلى الله عليه وسلم عدلا
بينكم وبينه ولا أرب لي في دنياكم ولن أحيف عليكم وإنما عرضتم علي السحت وإنا لا نأكله فرضي
اليهود فلما أتاهم للخرص خيرهم فقال إن شئتم ضمنتم لكم نصيبكم وإن شئتم ضمنتم لنا نصيبنا
وتممتم عليه فاختاروا أن يضمنوا ويتموا عليه فقالوا يا ابن رواحة هذا الذي تعملون به تقوم
السموات والأرض وإنما تقومان بالحق رواه الطبراني في الكبير مرسل ورجاله رجال الصحيح ۞
عبد الله بن عبد الله بن عمر عن مقاسمة النبي صلى الله عليه وسلم يهود خيبر على أن لنا
نصف الثمر ولكم نصفه وتكفونا العمل حتى إذا طاب ثمرهم أتاهم النبي صلى الله عليه وسلم عبد الله بن رواحة فلما طاف
فدطاب فابعث خارصا يخرص بيننا وبينك فبعث النبي صلى الله عليه وسلم عبد الله بن رواحة فلما طاف
في نخلهم فنظر إليه قال والله ما أعلم من خلق الله أحدا أعظم قدرة على الله وأعدل رسول الله صلى الله عليه وسلم
منكم والله ما خلق الله أحدا أبغض إلي منكم والله ما يحملني ذلك على أن أحيف عليكم فأما ما دعوتم إليه وأنا
أعلمها قال ثم خرصها جميعا الذي لهم والذي ليهود فأتاهم فقال إن شئتم فأعطوني أربعين ألف وسق وإن شئتم أعطيناكم أربعين ألف وسق فقالت اليهود بهذا قام
السموات والأرض وبهذا تعملون رواه الطبراني في الكبير مرسل ورجاله رجال الصحيح ۞ معاذ بن جبل رضي الله عنه قال بعثني رسول الله صلى الله
عليه وسلم على قراعريسه فأمرني أن آخذ حق الأرض رواه أحمد والطبراني في الكبير وقال الأشجع
عن البلد والربع وفيه جابر الجعفي وهو ضعيف وقد وثقه شعبة وسفيان رافع بن خديج
قال نهى رسول الله صلى الله عليه وسلم عن المخابرة والمزارعة وقال إنما يزرع ثلاثة نفر رجل له أرض



فهو يزرعها ورجل منح أرضا فهو يزرع ورجل استكرى أرضا بذهب أو فضة قلت هو في
الصحيح بغير هذا السياق رواه الطبراني في الكبير ورجاله رجال الصحيح ۞ وعن ابن عباس
رضي الله عنهما أن النبي صلى الله عليه وسلم لم يحرم كراء الأرض ولكنه أمر بمكارم الأخلاق رواه
رواه الطبراني في الكبير وفيه عمر بن وجيه ولم أجد من ترجمه ۞ وعن عامر بن عبد الرحمن
ابن بيطار عن جابر قال فتحنا مع رسول الله صلى الله عليه وسلم وكانت حمالة حرثها
ونخلها ولم يكن للنبي صلى الله عليه وسلم وأصحابه من فصالح النبي صلى الله عليه وسلم يهود أنكم
تكفونا العمل ولكم شطر الثمر على أن أقركم ما بدا لله ولرسوله ودلك أن جابر بعث رسول
الله صلى الله عليه وسلم ابن رواحة فخرص عليهم فلما خيرهم أخذت اليهود الثمر فلما
تراخيه بعد اليهود وعلى صلح النبي صلى الله عليه وسلم حتى كان عمر فأخرجهم فقالت اليهود أقم النبي
النبي صلى الله عليه وسلم على كذا وكذا قال بلغ علي أن يقركم ما بدا لله ولرسوله فهذا حين
بدا لي أن أخرجكم فأخرجهم ثم قسمها بين المسلمين الذين شهدوها فصار حاضر النبي صلى الله عليه وسلم ولم يعط
منها أحدا لم يحضر افتتاحها فأهلها إلا أن المسلمين ليس فيها يهودي وإنما كان أمر رسول الله صلى
الله عليه وسلم بالخرص لكي يحصي الزكاة قبل أن تؤكل الثمار رواه الطبراني في الكبير وعامر
هذا لم أجد من ترجمه وبقية رجاله رجال الصحيح ۞ وضع الجائحة
عن عائشة رضي الله عنها قالت دخلت امرأة على النبي صلى الله عليه وسلم فقالت إني بأبي وأمي إني
أسعت أنا وابني من فلان ثمر ماله فأحيينا وحسبنا ماله والذي أكرمك ما أكرمك ما
أصبنا منه شيئا إلا شيئا نأكله في بطوننا أو نطعمه مسكينا رجا البركة فقضى عليه فيما يستو
ضعه ما نقضنا فحلف بالله لا نصبح لنا شيئا فقال رسول الله صلى الله عليه وسلم ثلاثا لا تصبح
بلاث مرات قال فبلغ ذلك صاحب الثمر فجاء فقال بأبي وأمي إن شئت وضعت ما نقصوا
وإن شئت من رأس المال فوضع لهم ما نقصوا قلت لعائشة حدثت في الصحيح غير
هذا رواه أحمد ورجاله ثقات وفيه عبد الرحمن بن أبي الرجال كلام وهو يعتبر ۞
فضل الماء والكلأ لا يحل منعه ۞ عبد الله بن عمرو أنه كتب إلى
عامل له على أرض له أن لا تمنع فضل ماء فإني سمعت رسول الله صلى الله عليه وسلم يقول
من منع فضل الماء ليمنع به فضل الكلأ منعه الله فضله يوم القيامة وفي رواية من
منع فضل ماء أو فضل كلأ رواه أحمد وفيه محمد بن راشد الخزاعي وهو ثقة وقد
ضعفه بعضهم ۞ أبي هريرة رضي الله عنه قال سمعت رسول الله صلى الله عليه وسلم يقول
لا تمنعوا فضل الماء لتمنعوا الكلأ فيهزل المال ويجوع العيال قلت هو في الصحيح باختصار
رواه أحمد ورجاله ثقات ۞ أبي هريرة رضي الله عنه قال المسعودي ما أراه إلا قد
رفعه إلى النبي صلى الله عليه وسلم قال لا تمنع فضل الماء ليمنع به فضل الكلأ

الحرجه لقوله تعالى ما تسعنا عنه رواه احمد وعن سعد بن ابي وقاص رضي
الله عنه قال سمعت رسول الله صلى الله عليه وسلم يقول من منع فضل ماء منعه الله فضله
يوم القيمة رواه ابو يعلى وفيه من لم يسم ○ وعن انس رضي الله عنه قال قال رسول الله
صلى الله عليه وسلم خصلتان لا تحصل منعهما الماء والنار رواه البزار والطبراني في الصغير
وفيه الحسن ابي جعفر وهو ضعيف وفيه من لم يسم ○ وعن عبد الله ابن مسرجس قال
نهى النبي صلى الله عليه وسلم ان يدخل بين شفعة وحلبه فيصل منه موضع الحائط
فقلت ما الذي لا يحل منعه قال الملح قال قلت يا رسول الله ما الماء والنار رواه الطبراني في الاوسط والكبير
وفيه يحيى ابن سعيد العطار وهو متروك ○ وعن انس قال قال رسول الله صلى الله عليه وسلم لا تمنعوا
عباد الله فضل الماء ولا تكلوا ولا تنازعوا فان الله تعالى جعلها متاعا للمؤمن وفيه للمستضعفين رواه
الطبراني في الكبير بسند قال قال فيه حسان ان ما روى له فهو موضوع ○ وعن سمرة ان رسول الله
صلى الله عليه وسلم كان يقول لا يقطع طريق ولا يمنع فضل ماء ولا يمنع فضل كلاء ولا يشاء
والفضل ان لم يكن اداره لعينه وعلاجه ويمنع الركية يسقي ولا يمنع الحجر اذا نزل الحافر خمسة عشر
ذراعا عطنا ما سمعه رواه الطبراني في الكبير وفي اسناده مساتير ○ وعن عبد الله بن عمرو
قال قال رسول الله صلى الله عليه وسلم ايما رجل اتى ارض فسأله من فضل ما منعه منعه
الله فضله يوم القيمة ومن منع فضل الماء ليمنع به فضل الكلا منعه الله فضله يوم القيمة رواه الطبراني
في الصغير والاوسط ورواه احمد من حديث النهي عن فضل الماء فقط ورجال احمد ثقات وفي بعضهم كلام لا يضر
وفي اسناد الطبراني محمد بن الحسن الفروسي ضعفه الازدي بهذا الحديث وقال ليس بمحفوظ
منه وعن فضل الماء وحريم البئر ○ وعن ابي هريرة رضي الله عنه قال قال رسول الله
صلى الله عليه وسلم حريم البئر اربعون ذراعا من حواليها كلها لاعطان الابل والغنم وابن السبيل وشارب
رواه احمد وفيه رجل لم يسم وبقية رجاله ثقات ○ البيع الى اجل
وعن انس بن مالك رضي الله عنه قال نهى رسول الله صلى الله عليه وسلم ان يتلقى الركبان لسعت اليه
ابوابا الى الميسرة فقال وما الميسرة ومتى الميسرة والله ما لهم ثاغية ولا راعية ورجعت
فاتيت النبي صلى الله عليه وسلم فلما رآني قال كذب عدو الله انا احرص بايع لبن يلبس لعلكم
ثوبا من رقاع شتى احرى له من ان ياخذ ما ماسه ما ليس عنده رواه احمد والبزار
في الاوسط والبزار يحيى الطرابي الا انه قال هو الذي لا زرع له ولا ضرع قال بعث النبي رسول
الله صلى الله عليه وسلم ابن الحوت في استسلف الى الميسرة فقال ابن الميسرة له هو الذي لا اصل له ولا فرع
فرجعت الى النبي صلى الله عليه وسلم فاخبرته فقال كذب عدو الله اما لو اعطانا لاديناه اليه وفيه
طرد يقال له جابر بن يزيد قال وليس بالجعفي ولم احد من ترجمه وبقية رجاله ثقات ○
وعن ابي رافع رضي الله عنه قال استسلف رسول الله صلى الله عليه وسلم صبيا فلم يكن عند النبي صلى الله عليه وسلم ما





صلى فارسل الى رجل من اليهود يقول له محمد رسول الله ابعث اليه فلما جاء الرجل قال لا الا برهن
فاتيت النبي صلى الله عليه وسلم فاخبرته فقال اما والله انك لامين في السماء امين في الارض ولو استسلفت اوقية لاديت
اليه فلما خرجت من عنده نزلت هذه الاية لا تمدن عينيك الى ما متعنا به ازواجا منهم الى اخر الاية رواه
عن البنا رواه الطبراني في الكبير والبزار وفيه سوار بن عبد الله الزندي وهو ضعيف ○ وعن
ماجاء في الوفاء عن ابي امامة ان النبي صلى الله عليه وسلم قال ما من امرئ يداين احدا ثم اتاه بها الا قرضا وهو يجد
قضاء رواه الطبراني في الكبير وفيه جعفر ابن الزبير الحنفي وهو متروك ○ وعن عبد الله ابن مسعود عن النبي
صلى الله عليه وسلم قال كل قرض صدقة رواه الطبراني في الصغير والاوسط وفيه جعفر بن مسرة وهو
ضعيف ○ وعن ابي امامة عن رسول الله صلى الله عليه وسلم قال من دخل على ابنها مكتوبا الصدقة
بعشر امثالها والقرض بثمانية عشر رواه الطبراني في الكبير وفيه عبد الله بن حميد وثقه ابن
حبان وغيره وفيه ضعف ○ وعن ماجاء في الدين عن عمرو ابن عامر ان النبي صلى الله عليه وسلم قال لا تحتقروا
انفسكم بعد امنها قالوا وما ذاك يا رسول الله قال الدين ○ وعن ايضا ان النبي صلى الله عليه وسلم قال لاصحابه
احصوا انفسكم اوقال الناس فقيل يا رسول الله وما نحصي انفسنا قال الدين رواه احمد باسنادين رجال احدهما
ثقات ورواه الطبراني في الكبير وابو يعلى ○ وعن جابر رضي الله عنه قال توفي رجل فغسلناه وكفناه وحنطناه
ثم اتينا به رسول الله صلى الله عليه وسلم نصلي عليه فقلنا نصلي عليه فخطا خطوة ثم قال اعليه دين قلت ديناران
ديناران فانصرف فتحملهما ابو قتادة فاتيناه فقال ابو قتادة الديناران علي فقال النبي صلى الله عليه وسلم وقد
اوفاه الله حق الغريم وبرئ منهما الميت قال نعم فصلى عليه ثم قال بعد ذلك يوم ما فعل الديناران قلت انما
مات امس قال فعاد اليه من الغد فقال قد قضيتهما فقال رسول الله صلى الله عليه وسلم الان بردت عليه جلده رواه
رواه ابو داود باختصار رواه احمد والبزار واسناده حسن ○ وعن ابي هريرة رضي الله عنه ان رسول
الله صلى الله عليه وسلم اتي بجنازة فقالوا هم نصلي عليها فقالوا على دين فقال رسول الله صلى الله عليه وسلم اطلقوا
بصاحبكم فصلوا عليه فقال رجل على دينه فصلى عليه فقام رسول الله صلى الله عليه وسلم فصلى عليه رواه البزار ورجاله
رجال الصحيح وقد تقدمت احاديث في الجنازة ○ وعن جابر بن عبد الله رضي الله عنه ان رجلا اتى النبي
صلى الله عليه وسلم فقال ارايت ان جاهدت نفسي ومالي فقتلت صابرا محتسبا مقبلا غير مدبر ادخل الجنة
قال نعم فاعاد ذلك مرتين او ثلاثا قال نعم ان لم يكن عليك دين ليس عندك وفاء رواه احمد والبزار
واسناد احمد حسن ○ وعن محمد بن جحش رضي الله عنه قال جاء رجل الى رسول الله صلى الله عليه وسلم فقال يا رسول
الله ما ذا ان جاهدت في سبيل الله حتى اقتل ادخل الجنة قال نعم فلما ولى قال رسول الله صلى الله عليه وسلم الا الدين
سارني به جبريل عليه السلام انفا رواه احمد وفيه ابو كثير وهو مستور وبقية رجاله موثقون ○ وعن
محمد بن عبد الله بن جحش انه سمع النبي صلى الله عليه وسلم قال ان الرجل ان قتل في سبيل الله ثم احيي ثم قتل في سبيل الله
لم يدخل الجنة حتى يقضى عنه دينه ليس ثم ذهب ولا فضة اي في الحسنات والسيئات رواه الطبراني في
الاوسط وفيه روح بن صلاح وثقه بن حبان والحاكم وضعفه ابو حاتم ○ وعن ابي هريرة رضي الله عنه

قال قام رسول الله صلى الله عليه وسلم فخطب فذكر الايمان بالله والجهاد في سبيل الله فقام
عبد الله بن حرام فقال يا رسول الله ارأيت ان قتلت في سبيل الله مقبلا غير مدبر تكفر
الله عني خطاياي قال نعم الا الدين فان جبريل سارني بذلك رواه احمد ورجاله رجال الصحيح
ابن عباس رضي الله عنهما ان رسول الله صلى الله عليه وسلم صلى صلاة العداة ثم قال ها هنا احد من
ان صاحبكم محبوس على باب الجنة احسبه قال بدينه رواه البزار والطبراني في الكبير واطول منه
وفيه حسان بن علي وثقه قوم وضعفه قوم ٥ ابن عباس رضي الله عنهما قال اتى رسول الله صلى
الله عليه وسلم رجل فقال يا رسول الله رجل قاتل في سبيل الله محتسبا حتى يقتل اني الجنة هو قال نعم فلما
قفا دعاه فقال اتاني جبريل عليه السلام فقال ان لم يكن عليه دين رواه الطبراني في الكبير وفيه
ليث بن ابي سليم وهو ثقة ولكنه يدلس ٥ سهل بن حنيف ان رسول الله صلى الله عليه وسلم قال
اولما من يهراق دم الشهيد يغفر له ذنبه كله الا الدين رواه الطبراني في الكبير ورجاله رجال
الصحيح ٥ عبد الله بن عمرو قال قال رسول الله صلى الله عليه وسلم القفلة في ثلاث عن ذكر
الله وحين يصلي الصبح الى ان تطلع الشمس وعقلة الرجل عن نفسه حتى يركب الدين رواه الطبراني
في الكبير وفيه حديج بن صوفي وهو مستور وبقية رجاله ثقات ٥ جابر رضي الله عنه
قال صلى رسول الله صلى الله عليه وسلم صلاة ثم انصرف فقال ها هنا من بني فلان احد ثم قال
ها هنا من بني فلان احد ثم عاد لها الثالثة فقال رجل انا يا رسول الله قال فما منعك ان تقدم قال
رأيت يا رسول الله ان تكون جئت قال لا ان صاحبكم فلان قد حبس بباب الجنة من اجل دينه قال
الرجل علي دينه يا رسول الله رواه البزار وفيه عبد الرحمن بن مغراء وثقه ابن حبان
وضعفه آخرون سعيد بن الخدري الاطول ان اباه مات وترك ثلاث مائة درهم وعيالا وديونا فاردت
ان انفق على عياله فقال النبي صلى الله عليه وسلم ان اباك محبوس بدينه واقضه عنه دينه فلما
اتى اتى يا رسول الله قد قضيت ما عليه الا امرأة ادعت دينارين وليس لها بينة قال اعطها فانها صادقة ما عليها
قلت روى ابن ماجه العصة في اخيه وهنا في ابيه رجل من اصحاب النبي صلى الله عليه وسلم قال
سمعته رواه كله والذي قبله احمد وابو يعلى وفيه عبد الملك ابن جعفر وقد ذكره ابن حبان في الثقات
سمرة بن جندب ان رسول الله صلى الله عليه وسلم صلى فلما انصرف قال ها هنا من بني فلان احد
فلم يجبه احد ثم قال ها هنا من بني فلان احد فلم يجبه احد ثم قال ها هنا من بني فلان احد
الله ها هنا فلان فقال ان صاحبكم محتبس بباب الجنة بدين عليه فقال رجل الي دينه يا رسول الله رواه
الطبراني في الاوسط وفيه اسلم بن سهل الواسطي قال الذهبي ليته الدارقطني وهذه عادة سهله
في التضعيف وبقية رجاله رجال الثقات ٥ الحارث بن عمارة عن رسول الله صلى الله عليه وسلم قال
صاحب الدين ماسور بدينه يشكو الى الله الوحدة رواه الطبراني في الاوسط وفيه مبارك بن فضالة
وثقه عثمان وابن حبان وضعفه جماعة جابر بن عبد الله رضي الله عنه قال قال رسول الله

صلى الله عليه وسلم



صلى الله عليه وسلم لا هم الا هم الدين ولا وجع الا وجع العين رواه الطبراني في الصغير والاوسط
وفيه سهل بن قرين وهو ضعيف وا ـــــــ في من عليه دين ولم يخ عن ابي هريرة رضي الله عنه
قال قال رجل يا رسول الله على من الاسلام وعلي دين قال فاقض دينك رواه ابو يعلى وفيه ابو عبد الله
مولى بني امية ولم اجد من ذكره وبقية رجاله رجال الصحيح ٥ ـــــــ منع المديون من السفر
من حذر والاسلام انه كان ليهودي علي اربعة دراهم فاستعداه عليه فقال يا محمد ان لي على هذا اربعة
دراهم وقد عليه علي فقال اعطه حقه قال والذي نفسك بالحق ما اقدر عليها قال اعطه حقه قال والذي
نفسي بيده ما اقدر عليها قد اخبرته انك تبعثنا الى خيبر فارجو ان نغنم شيئا فاقضه حقه قال فعلت
حقه قال وكان النبي صلى الله عليه وسلم اذا دخل بيته لم يرجع حتى يمر به ابو بكر الى السوق وعلى رضي الله عنه
راسه عمامة وهو متزر ببرده ونزع العمامة عن راسه فاتزر بها ونزع البردة فقال اشتري مني هذه البردة
فاعطاها منه بالدراهم ثم رجع فقال ما فعل باصاحب رسول الله صلى الله عليه وسلم فاخبرها فقالت
هاؤ وكذا هذا البردة ثم طرحه عليه رواه احمد والطبراني في الصغير والاوسط ورجاله ثقات
الا ان محمد بن يحيى لم اجد له رواية عن الصحابة فيكون مرسل صحيح ٥ موسى بن عمير
عن ابيه قال امر الحسن مناديا فنادى لا تقرضوا معنا رجل عليه دين فقال رجل ان امرأتي صمدت لي
قال الحسن ما ضمان امرأة رواه الطبراني في الكبير وموسى بن عمير قال الذهبي لا يعرف ٥
باب فيمن اراد ان يتعجل احد دينه عن ابن عباس رضي الله عنهما قال لما امر رسول الله
صلى الله عليه وسلم بفراق بني النضير من المدينة اتاه اناس منهم فقالوا ان لنا دينا فقال
ضعوا وتعجلوا رواه الطبراني في الاوسط وفيه مسلم بن خالد الزنجي وهو ضعيف وقد وثق
وبقية حديث ابن عمر ان النبي صلى الله عليه وسلم نهى عن شيئين ذكر منهما انه نهى عن بيع الآجال
بالعاجل قال والاجل بالعاجل ان يكون لك على الرجل الف درهم فتقول له عجل الآجل
لك خمس مائة درهم ودع الصحة فذكره وفيه موسى بن عبيدة الربذي وهو ضعيف وهي في الزوائد
ابو المعارك ان رجلا من عاقل له على رجل من جهينة مائة دينار في زمن عثمان بعينها غير
حسنة فقال المهدي اعجل لك سبعين دينارا على ان تحط عني المائة وكانت المائة مستأخرة
فرضي العاقل بذلك فقربها المقرض فاخذ بلجام دابته ليشهده على ما وقع عليه الحديث فقال
كلا كما قد اذن بحرب من الله ورسوله رواه الطبراني في المعاجم الكبير وابو المعارك لم اعرفه
وبقية رجاله ثقات ٥ مطل الغني ظلم ٥ عن جابر رضي الله عنه
ان النبي صلى الله عليه وسلم قال مطل الغني ظلم واذا اتبع احدكم على ملي فليتبع رواه الطبراني
وفيه اسمعيل بن مسلم المكي وهو ضعيف ٥ عمر رضي الله عنه ان النبي صلى الله عليه وسلم نهى عن بيعتين
في بيعة وقال مطل الغني ظلم واذا احتيل احدكم على ملي فليحتل رواه البزار ورجاله رجال
الصحيح خلا الحسن بن عرفة وهو ثقة ٥ علي رضي الله عنه قال سمعت رسول الله صلى الله عليه وسلم

يقول لا يحب الله الغني الظلوم ولا الشيخ الجهول ولا الفقير المختال رواه البزار والطبراني
في الاوسط الا انه كان قال رسول الله صلى الله عليه وسلم ان الله يبغض الغني الظلوم والشيخ
والعائل المختال وفيه الحرث الاعور وهو ضعيف وقد وثق خولد قال قال رسول الله صلى الله
عليه وسلم ما قدست امة لا تاخذ ضعيفها الحق من قويها غير متعتع ثم قال من الضرورة غربة منه
وهو رائض عن صلة على دواب الارض وتوت الما ومن الضرورة غربة وهو ساخط كرب على كل بلد
وليلة جمعة وشهر طلم رواه الطبراني في الكبير وفيه ابو سعد البقال وهو ضعيف

فيمن نوى ان لا يقضي دينه عن ابي هريرة قال قال رسول الله صلى الله عليه وسلم من تزوج امراة على
صداق وهو ينوي ان لا يؤديه اليها فهو زان ومن ادان دينا وهو ينوي ان لا يؤديه الى صاحبه لقي
الله فهو سارق رواه البزار من طريقين احدهما حسن وفيها مجالد بن ابي هريرة الكوفي وهو ضعيف
والاخرى فيها منع الصداق حالا عن ابيه وفيها محمد بن الحصين الحوري شيخ البزار ولم اجد
من ذكره وبقية رجالها ثقات وياتي في النكاح ان شاء الله تعالى عمرو بن دينار وكيل
الزبير بن شعيب البصري ان بني الصهباء قالوا لصهيب يا ابانا ان ابناء اصحاب النبي صلى الله عليه وسلم
يحدثون عن ابائهم قال سمعت النبي صلى الله عليه وسلم يقول من كذب علي متعمدا فليتبوا مقعده من
النار وسمعت النبي صلى الله عليه وسلم يقول ايما رجل تزوج امراة ونوى ان لا يعطيها من صداقها
شيئا مات يوم مات وهو زان وايما رجل اشترى من رجل بيعا ونوى ان لا يعطيه من ثمنه شيئا
مات يوم مات وهو خائن والخائن في النار قلت روى له ابن ماجه حديث في البر خاصة
عنها وارواه الطبراني في الكبير وعمرو بن دينار هذا متروك ميمون الكردي عن ابيه
قال سمعت رسول الله صلى الله عليه وسلم يقول ايما رجل تزوج امراة على ما قل من المهر او كثر لم يرد في نفسه
ان يؤدي اليها حقها خدعها فمات ولم يؤد اليها حقها لقي الله يوم القيمة وهو زان وايما رجل استدان
دينا لا يريد ان يؤدي الى صاحبه حقه خدعه حتى اخذ ماله فمات ولم يؤد اليه دينه
لقي الله وهو سارق رواه الطبراني في الصغير والاوسط ورجاله ثقات ابي
امامة ان رسول الله صلى الله عليه وسلم قال من ادان دينا وهو ينوي ان يؤديه اداه الله عنه
يوم القيمة ومن استدان دينا وهو لا ينوي ان يؤديه فمات قال الله عز وجل يوم القيمة
طلبت اني لاخذ لعبدي بحق موحد من حسناته فتجعل في حسنات الاخر فان لم تكن له حسنات
اخذ من سيئات الاخر فتجعل عليه رواه الطبراني في الكبير وفيه جعفر بن الزبير وهو كذاب
عمر قال قال رسول الله صلى الله عليه وسلم الدينار ثمن ما ساه وهو ينوي قضاه وانا وليه
ومن ماته ولا ينوي قضاه فذاك الذي يوخذ من حسناته ليس يومئذ دينار ولا درهم رواه
الطبراني في الكبير وفيه محمد بن عبد الرحمن بن السامي وهو ضعيف فيمن
نوى قضاء دينه او اهتم به عن عائشة انها قالت قال رسول الله صلى الله عليه وسلم من حمل من امتي دينا

ثم جهد في قضائه ثم مات صلى الله عليه فانا وليه رواه احمد وابو يعلى والطبراني في الاوسط ورجال احمد رجال
الصحيح وعنها ايضا ان فقيرا لها مالك ولدين وكذا عنه سند وجه قالت سمعت رسول الله صلى الله عليه وسلم يقول
ما من عبد كانت له نية في اداء دينه الا كان له من الله عون فانا الضمن لذلك العون وفي رواية الا كان له من الله
عون وحافظ وفي رواية من كان عليه دين هم قضاه او هم بقضائه لم يزل معه من الله حارس رواه كله
احمد والطبراني في الاوسط وقالت فانا الحبيب لا يزال معه من الله حارس وفيه قصة وفي رواية عنها ايضا
كان معه من الله عون وسبب الله له رزقا ورجال احمد رجال الصحيح الا ان محمد بن علي بن الحسين لم يسمع
من عائشة واسناد الطبراني متصل الا ان عبد الله بن سعيد بن الصلت عن هشام بن عروة ولم اجد الا واحدا يروي
عن الصحابة فلينظر والله اعلم عبد الرحمن ابن ابي بكر ان رسول الله صلى الله عليه وسلم قال يدعو الله تعالى
الناس يوم القيمة حتى يوقف بين يديه فيقال يا ابن ادم هل انصفت هذا البين وفيما صنعت بحقوق الناس
فيقول يا رب اي تعلم اني احدته فلم اكل ولم اشرب ولم البس ولم اصبح وكذا في علي اما حرق واما سرق واما
وضيعة فيقول الله صدق عبدي انا احق من قضى عنك اليوم فيدعوا الله شيئا فيجعله في كفة ميزانه
فيرجح حسناته على سيئاته فيدخل الجنة بفضل رحمته رواه احمد والبزار والطبراني في الكبير وفيه
صدوة الرقي وثقه مسلم ابن ابرهيم وضعفه جماعة عبد الله بن عمرو قال قال رسول الله صلى
الله عليه وسلم ثلاث مرددين فيهن ثم مات يقضي عنه رجل يكون في سبيل الله صلى توبة
فخاف ان تبدو اعورته اكله سبع فمات ورجل مات عند رجل مسلم فلم يجد ما يكفنه ولا
ما يوريه فمات ولم يقض ورجل خاف على نفسه العيب فعفف بنكاح امراة فمات ولم يقض فان الله تبارك
وتعالى يقضي عنه يوم القيمة رواه البزار وهو عند ابن ماجه مع اختلاف في بعضه ورجال البزار
رجال الصحيح وهو ضعيف وقد وثق فيمن فرج عن معسر او انظره او ترك الغارم
عن ابي هريرة رضي الله عنه قال قال رسول الله صلى الله عليه وسلم من اراد ان يستجاب دعوته وان تكشف كربته
فليفرج عن معسر رواه احمد وابو يعلى الا انه قال من يسر على معسر ورجال احمد ثقات
وعن عثمان قال سمعت رسول الله صلى الله عليه وسلم يقول من اظل الله عبدا في ظله يوم لا ظل الا ظله
انظر معسرا او ترك لغارم رواه عبد الله في المسند وعنه عباس ابن الفضل الانصاري وثقه ابن الكلبي
وعن ابن عباس قال خرج رسول الله صلى الله عليه وسلم الى المسجد وهو يقول يا ايها الناس هكذا واومى
بيده الى الارض من انظر معسرا او وضع له وقاه الله من فيح جهنم رواه احمد وفيه عبد الله بن جحدر
السلمي ولم اجد من ترجمه وبقية رجاله رجال الصحيح كعب بن عجرة عن النبي صلى الله عليه وسلم
قال من انظر معسرا او يسر عليه اظله الله في ظله يوم لا ظل الا ظله رواه الطبراني في الثلاثة وفيه عبيد
وعن سعد بن زرارة قال قال رسول الله صلى الله عليه وسلم من سره ان يظله الله يوم القيمة لا ظل الا
ظله فليسر على معسر او ليضع عنه رواه الطبراني في الكبير من طريق هاشم بن عبيد الله عن اسد بن سعد وهاشم
ضعيف لم يدرك اسد بن زرارة ابي الدرداء عن النبي صلى الله عليه وسلم قال من انظر معسرا او وضع

عنه أظله الله في ظله يوم القيمة رواه الطبراني في الكبير وفيه خالد بن عبد الرحمن المخزومي وهو ضعيف
وعن أبي اليسر قال اشهد على رسول الله صلى الله عليه وسلم لسمعته يقول ان اول الناس يستظل
في ظل الله يوم القيمة لرجل انظر معسرا حتى يجد شيئا او يصدق عليه بما يطلبه يقول مالي عليك صدقة
ابتغاء وجه الله وخرق صحيفته قال ابو اليسر الصحيح غير هذا الحديث رواه الطبراني في الكبير ورجاله
حسن وعن شداد بن اوس قال سمعت رسول الله صلى الله عليه وسلم يقول من انظر معسرا او تصدق عليه
اظله الله في ظله يوم القيمة رواه الطبراني في الاوسط وفيه يحيى بن سلام الافريقي وهو ضعيف
وعن جابر بن عبد الله قال اشهد على حي صلى الله عليه وسلم لسمعته يقول يظل الله في ظله يوم القيمة من انظر
معسرا او اعان اخرق رواه الطبراني في الاوسط وفيه عبد الله بن سعيد بن ابي سعيد المقبري وهو متروك
وعن ابي قتادة وجابر بن عبد الله ان النبي صلى الله عليه وسلم قال من سره ان يجيه الله من كرب يوم القيمة وان
يظله تحت عرشه فلينظر معسرا رواه الطبراني في الاوسط ورجاله رجال الصحيح وعن عائشة ان
رسول الله صلى الله عليه وسلم قال من انظر معسرا اظله الله في ظله يوم القيمة وكل معروف صدقة رواه الطبراني
في الاوسط وفيه يحيى بن يزيد بن عبد الملك النوفلي وهو ضعيف وعن ابن عباس قال قال رسول الله صلى الله عليه وسلم
من انظر معسرا الى ميسرة انظره الله تعالى يوم القيمة رواه الطبراني في الكبير والاوسط وفيه الحكم بن الحارث
ضعفه الازدي وصححه الحاكم وصحح سنده لم اعرفهما بريدة قال سمعت رسول الله صلى الله عليه وسلم
يقول من انظر معسرا فله كل يوم مثليه صدقة قال ثم سمعته يقول من انظر معسرا فله كل يوم مثليه
صدقة قلت يا رسول الله سمعتك تقول من انظر معسرا فله كل يوم مثليه صدقة ثم سمعتك تقول من انظر
معسرا فله كل يوم مثليه صدقة قال له كل يوم مثله صدقة من ان يحل الدين فاذا حل فانظره فله كل يوم مثليه
صدقة قال



قلت رواه ابن ماجه طرفا منه رواه احمد ورجاله رجال الصحيح وعن عمران
ابن حصين رضي الله عنه قال قال رسول الله صلى الله عليه وسلم اذا كان للرجل على
الرجل حق واخره الى اجله كان له صدقة فان اخره الى بعد اجله كان له بكل يوم صدقة
رواه الطبراني في الكبير وفيه ابو داود وهو كذاب باب حسن الطلب
عن جرير رضي الله عنه ان النبي صلى الله عليه وسلم قال لصاحب الحق خذ حقك وعنا
وان رواه الطبراني وفيه داود بن عبد الجبار وهو متروك باب
قضاء دين الميت وحديث جابر في قضاء دين ابيه وقد تقدمت احاديث فتضمن شيئا من هذا
في باب التشديد في الدين قيل هذا عن جابر بن عبد الله قال خرج رسول الله صلى الله عليه
وسلم من المدينة الى المشركين لقتالهم وقاتلني ابي يا جابر لا عليك ان تكون في
نظاري اهل المدينة حتى نعلم الى ما يصير امرنا فاني والله لولا بنات بعدي لاحببت
ان تقتل بين يدي قال فبينا انا في النظارة اذ جاءت عمتي بابي وخالي عادلتهما على ناضح
فدخلت بهما المدينة لتدفنهما في مقابرنا اذ لحق رجل ينادي ان النبي صلى الله عليه وسلم
يأمركم ان ترجعوا بالقتلى فيدفنوا في مصارعها حيث قتلوا فرجعناهما فدفناهما حيث
قتلا فبينا انا في حائط معاوية ابن ابي سفيان اذ جاءني رجل فقال يا جابر بن
عبد الله لو اثار اباك عامل معاوية فخرج طائفة منه فاتيت فوجدته على النحو الذي دفنته
لم يغير الا لم يدع القتلى او القتلى فواريته قال وترك ابي دينا عليه من التمر وقد اشتد
على غرمائه في التقاضي فاتيت النبي صلى الله عليه وسلم فقلت يا نبي الله ان ابي اصيب
يوم كذا وكذا وعليه دين من التمر وقد اشتد على غرمائه في التقاضي فاحب ان
يخفف عليه لعله ان ينظرني طائفة من نخله الى هذا العام المقبل قال نعم اتيتك ان شاء
الله تعالى قريبا من وسط النهار فجاء وجاء معه حواريوه وقد استاذن وقد قلت
لامرأتي ان نبي الله صلى الله عليه وسلم جائني اليوم فلا ابيعك ولا تؤذي رسول الله صلى
الله عليه وسلم في بيتي شيء وما تكلمه فدخل فرشت فرشا ووسادة فوضع راسه
فنام قال وقلت لو كان لي اذبح هذه العناق وهي دجن سمينة والوجاء المحل افرغ
منها فلم يزل فيها حتى فرغنا وهو نائم فقلت له ان رسول الله صلى الله عليه وسلم اذا استيقظ
يدعو بالطهور واني اخاف اذا افرغ من الطهور ان يقوم فلا يفرغ من الوضوء الا والعناق
بين يديه فلما قام قال يا جابر ائتني بطهور فلم يفرغ من طهوره حتى وضعت العناق عنه
فنظر الي فقال كانك قد علمت حسا اللهم ادع لي ابا بكر قال ثم جاء حواريوه الذين كانوا
معه فدخلوا فضرب النبي صلى الله عليه وسلم بيده وقال لهم اسلموا فاكلوا حتى شبعوا
وفضل لهم قال والله ان مجلس بني سلمة لينظرون اليهم وهو الحب اليهم من اعينهم ما يغربه

رجل منهم مخافة ان يوذى فلما فرغوا قام واصحابه فخرجوا بين يديه وكان يقول
خلوا ظهري للملئكة واسعتهم حتى بلغوا اسكفة الباب قال واخرجت امراتي
صدرها وكانت مستترة تسعف في البيت قالت يا رسول الله صلى علي وعلى زوجي فرد ارسلا
فقال صلى الله عليك وعلى زوجك قال ادع لي ولانا لغريمي الذي استدل على في الطلب قال فجاء
ابي جابر بن عبد الله يعني الى الميسرة طايفة من دينك الذي على ابيه الى هذا الصرام المقبل
قال ما انا بفاعل واعتل وقال انما هي مال يتامى قال ابن جابر انا ذا يا رسول الله تاله
كل له فان الله عز وجل سوف يوفيه فنظرت الى السما فاذا الشمس قد دلكت قال الصلاة وابا
بكر فانه فعول الى المسجد قلت قرب او عجلك فكلت له النجوم فوفاه الله عز وجل وفضل لنا
من التمر كذا وكذا فجيت اسعى الى رسول الله صلى الله عليه وسلم كاني سرار فوجدت
رسول الله صلى الله عليه وسلم صلى فقلت يا رسول الله الم تراني كلت لغريمي فوفاه الله عز وجل
وفضل لنا من التمر كذا وكذا قال ابن عمر بن الخطاب رضي الله عنهما فجا هرول قال سل جابر
ابن عبد الله عن غريمه وتمره فقال ما انا بسايل قد علمت ان الله سوف يوفيه اذا حدث تكرر
عليه الكلمة ثلاث مرات كل ذلك يقول ما انا بسايله وكان لا يراجع بعد المرة الثالثة
فقال يا جابر ما فعل غريمك وتمرك قال قلت وفاه الله عز وجل وفضل لنا من التمر كذا
وكذا فرجع الى امراته وقال الم اخبرك ان يكلمني رسول الله صلى الله عليه وسلم قالت
نظن ان الله عز وجل تورد رسوله بيننا ولا تسالة الصلاة علي وعلى زوجي قبل ان يخرج
قلت هو في الصحيح وغيره باختصار رواه احمد ورجاله رجال الصحيح حتى سلامة
العمري وهي ثقة ○ جابر ابن عبد الله رضي الله عنه قال حصرنا مع احد فدعاني ابي
فقال لي يا جابر اني ارى اول مقتول يقتل غدا من اصحاب رسول الله محمد صلى الله عليه وسلم واني لا ادع
بعدا اعز علي منك غير رسول الله صلى الله عليه وسلم وعلي دين ولك اخوات واستوص بهن
خيرا واقض عن دين وكان اول قتيل من اصحاب محمد صلى الله عليه وسلم فدفنته واخرى في قبر
فكان بكاء في نفسي منه شي فاستخرجته بعد ستة اشهر فوجدته كيوم دفنته الا هنيهة
عند اذنه فما رجعنا الى المدينة قيل لرسول الله صلى الله عليه وسلم ان عمرو بن الجموح قد
استشهد فقال يا رسول الله صلى الله عليه وسلم غيرت بين ابي بكر وعمر فقال خذ بعضا وانس بعضا
الى عام قابل فاتى الرجل فاغلظ له عمر وقال اراك تقول لك رسول الله صلى الله عليه وسلم خذ بعضا
وانس بعضا وتاتي فقال رسول الله صلى الله عليه وسلم مه يا عمر لصاحب الحق مقال فطاف
رسول الله صلى الله عليه وسلم في النخل ثم قال اعط الذي له قاما وافيا واذا صرمت فاعلمني قلت
يا رسول الله ما ارى الا هو ادرك القابل عندنا سايرا اليوم فرست له في عذق من النخل وصرمت
العذق فنحيتها فاطلق ابو بكر وعمر يرون عنه الناس فلما قام رسول الله صلى الله عليه وسلم ترتب اليه

الطعام



الطعام فاصاب فلما قرب لينطلق اخرجت امراتي راسها ووجهها من الخدر فقالت
يا رسول الله انك صلى الله عليك وسلم انتهب ولا تدعونا او لما تدعونا فقال رسول
الله صلى الله عليه وسلم الهاء ها كيسك او كيس منك بدعائنا ثم انصرف فلما صرمت
قضيت الذي كان له تاما وافيا وفضل لنا تسعة اوسق فاتيت رسول الله صلى الله عليه
وسلم فجدته فقال ادع لي عمر بن الخطاب فجا عمر فقال رسول الله صلى الله عليه وسلم
قال يا رسول الله صلى الله عليك لا اعود لا اعود لقد علمت ان سالته لقد علمت ان صلوات رسول الله
صلى الله عليه وسلم ودعواته مباركة فما اصاب لها ثم اقبل علي عمر فسالني عن حديث
ما وفي عمر الخلافة وفرض الفرايض ودون الدواوين وعرف العرفا عرفني على اعمالي
فاذا الرجل يطلب الفريضة فيمر به عمر كان يمر من اصحابه فقال لي ما يذكرنا
منح في دين عبد الله فلم ازل اكلمه حتى لحقه باصحابه قلت هو في الصحيح
وغيره باختصار رواه الطبراني في الكبير ورجاله ثقات ورواه من طريق اخر نحو رواية
احمد المتقدمة ورواه ايضا باسناد رجاله رجال الصحيح عن جابر قال كان لرجل علي
حق فلم يكن في نخلي وفا فاتيته فكلمته فابا ان يوخر عني او ياخذ حساب ذلك فاتيت
النبي صلى الله عليه وسلم فذكرت ذلك له فاتى هو وعمر فكلمه فقال يا فلان خذ من جابر وانظره
منه فابا فكاد عمر ان يطش به فقال النبي صلى الله عليه وسلم يا عمر مه عن حقه ثم قال
لجابر اذهب بنا الى نخلك فانطلقت مع رسول الله صلى الله عليه وسلم حتى دخل النخل فجعل
ينظر في رووسها ثم قال يا جابر اذا جددت نخلك فاعلمني قال فلما مرت نخلي وفيته
تمره ويقي له لي عشرة اوسق او خمسة عشر وسقا فذكر الحديث

## باب

عن ابي امامة رضي الله عنه قال قال رسول الله
صلى الله عليه وسلم اضمنوا ست خصال اضمن لكم الجنة قالوا وما هن يا رسول الله قال لا
تظلموا عند قسمة مواريثكم وانصفوا من انفسكم ولا تجنوا عند قتال عدوكم ولا
تغلوا عند مغانمكم وامنعوا ظالمكم من مظلومكم قلت سقطت النباوسة رواه
الطبراني في الكبير وفيه العلا بن سليمان الدمشقي وهو ضعيف

## باب

معاذ بن جبل رضي الله عنه قال سيل رسول الله
صلى الله عليه وسلم عما استفاد من الخير والخبز فقال سبحان الله انما هي من مكارم الاخلاق
خذ الصغير واعط الكبير وخذ الكبير واعط الصغير وعودكم احسنكم قضا رواه الطبراني
في الكبير وفيه سلمان ابن سلمة الحمصي ونسب الى الكذب وعن ابن عباس
رضي الله عنهما قال قال رسول الله صلى الله عليه وآله وسلم من مشى الى مريضه محتسبا صلت عليه دوابا
الارض ونون الما وتبت له بكل خطوة سبع في الجنة وذنب يغفر رواه البزار وفيه

جمعه لم احد من ترجمهم ● عن جابر رضي الله عنه قال قال رسول الله صلى الله عليه وسلم
خياركم احسنكم قضاء رواه الطبراني في الاوسط وفيه عبد الله بن محمد بن المغيرة وهو
ضعيف ● عائشة رضي الله تعالى عنها قالت ابتاع رسول الله صلى الله عليه وسلم من رجل
اعرابي جزورا او جزائر بوسق من تمر الدخيرة وتمر الدخيرة العجوة فجيء برسول الله
صلى الله عليه وسلم الى بيته فالتمس له التمر فلم يجده فخرج رسول الله صلى الله عليه وسلم فقال له
يا عبد الله انا قد ابتعنا منك جزورا او جزائر بوسق من تمر الدخيرة فالتمسناه فلم نجده
فقال الاعرابي واغدراه قال فهمه الناس وقالوا قال لك الله اتغدر رسول الله صلى الله عليه
وسلم قلت قال رسول الله صلى الله عليه وسلم دعوه فان لصاحب الحق مقالا ثم عاد له رجل
منه صلى الله عليه وسلم فقال يا عبد الله انا ابتعنا جزورك وبحر نطن ان عندنا ما سمينا لك
فالتمسناه فلم نجده فقال الاعرابي واغدراه فهمه الناس وقالوا قال لك الله اتغدر رسول الله
صلى الله عليه وسلم فقال رسول الله صلى الله عليه وسلم دعوه فان لصاحب الحق مقالا ثم رد ذلك
رسول الله صلى الله عليه وسلم مرتين او ثلاثا فلما رآه لا يفهمه عند قال لرجل من صحابته اذهب
حكم من اليه فان كان عندك وسق من تمر الدخيرة فاسلفنا حتى نؤديه اليك ان شاء
الله تعالى ثم رجع الرجل قال قلت يهو عندي يا رسول الله فابعث من يقبضه قال
رسول الله صلى الله عليه وسلم اذهب به فاوفه الذي له فذهب به فاوفاه الذي له
الاعرابي رسول الله صلى الله عليه وسلم وهو جالس في اصحابه فقال جزاك الله خيرا فقد اوفيت
واطيب فقال رسول الله صلى الله عليه وسلم اولئك خيار عباد الله عند الله الموفون المطيبون
رواه احمد والبزار واسناد احمد صحيح ● [illegible] خولة بنت قيس امرأة حمزة رضي الله عنه قالت
كان لي رسول الله صلى الله عليه وسلم وسقا من تمر رجل من بني ساعدة فاتاه يتقاضاه فامر به
له صلى الله عليه وسلم رجلا من الانصار ان يقضيه فقضاه تمرا دون تمره فابى ان يقبله
وقال رد على رسول الله صلى الله عليه وسلم قال نعم ومن احق بعد رسول الله صلى الله
عليه وسلم فاكتحلت عينا رسول الله صلى الله عليه وسلم بدموعه ثم قال صدق من احق بالفضل
من اقدس الله امة لا يأخذ ضعيفها حقه من شديدها وهو غير متعتع ثم قال يا خولة عديه
وذكيه واقضيه فانه ليس بتمره يخرج من عند عينه واضيا وصلت عليه وابواب السماء
وبيوت الجنة تفتح من عند ثوى عرشه وهو يحب ان يكتب الله عليه في كل يوم وليلة انما
نشأ عمري في الاوسط والكبير وفيه حسان بن علي وقد وثقه جماعة وضعفه جمهور
عبد الله بن ابي سفيان قال جاء يهودي يتقاضى النبي صلى الله عليه وسلم دينا فاغلظ
النبي صلى الله عليه وسلم فهم به اصحابه فقال رسول الله صلى الله عليه وسلم ما قدر الله ان
يحمله امة لا يأخذون الضعيف منهم حقه غير متعتع ثم ارسل الى خولة بنت حكيم

فاستقرضها



استقرضها تمرا فقضاه ثم قال النبي صلى الله عليه وسلم كذلك يفعل عباد الله الموفون اما
انه قد كان عندنا تمر ولكنه كان غلا رواه الطبراني في الكبير ورجاله رجال الصحيح ●
وعن ابي حميد الساعدي قال استسلف النبي صلى الله عليه وسلم من رجل تمرا فلما جاءه
يتقاضاه قال رسول الله صلى الله عليه وسلم ليس عندنا اليوم من شيء فلو تأخرت عنا حتى يأتينا
فنقضيك فقال الرجل واغدراه فبلغ عمر فقال رسول الله صلى الله عليه وسلم دعه
يا عمر فان لصاحب الحق مقالا انظلق الى خولة بنت حكيم الانصارية فالتمس عندها تمرا
فانطلق فقالت يا رسول الله ما عندي الا تمر دخيرة فاخبر رسول الله صلى الله عليه وسلم
فقال خذوا فاوفوه فلما قضوه اقبل الى رسول الله صلى الله عليه وسلم فقال اسنيت
فلم تقدر وفيت واطبت فقال النبي صلى الله عليه وسلم ان خيار عباد الله من هذه
الامة الطيبون رواه الطبراني في الكبير والصغير ورجاله رجال الصحيح وروى البزار بعضه
وقال فامره فذكر الحديث ● وعن ابن عباس رضي الله عنهما قال استسلف النبي صلى الله
عليه وسلم من رجل من الانصار اربعين صاعا فاحتاج الانصاري فاتاه فقال رسول الله
صلى الله عليه وسلم ما جاء بك شيء بعد فقال الرجل واراد ان يتكلم فقال رسول الله صلى
الله عليه وسلم لا تعجل الاخير وانا خير من اسلف فاعطاه اربعين فضلا واربعين لسلفه
فاعطاه ثمانين رواه البزار ورجاله رجال الصحيح خلا شيخ البزار وهو ثقة ● وعن
ابي هريرة رضي الله عنه قال اتى النبي صلى الله عليه وسلم رجل يتقاضاه قد استسلف منه
شطر وسق فاعطاه وسقا فقال نصف وسق لك ونصف وسق لك من عندي ثم كلما جاء
الوسق يتقاضاه فاعطاه وسقين فقال رسول الله صلى الله عليه وسلم وسق لك ووسق
من عندي رواه البزار وفيه ابو صالح الغفاري لم اعرفه وبقية رجاله رجال الصحيح ● وعن
عطاء بن يعقوب قال استسلف مني ابن عمر الف درهم فقضاني اجود منها فقلت
له ان دراهمك اجود من دراهمي فقال كانت فيها من فضلك فضل فاردت ان اجزيك من عندي
رواه الطبراني في الكبير ورجاله رجال الصحيح ● وعن اللبابة رضي الله عنه انه كان عند
النبي صلى الله عليه وسلم فكان يطعم ويكيل لي بدا فاربعه فاكل مع الناس حتى كان طعاما
رآه الملك النبي صلى الله عليه وسلم فقال له اطعمني مد يوم كذا وكذا فجئته الى اليوم
فاستقرضه مني النبي صلى الله عليه وسلم وكالي مع الذي كان يكيل لي قبل ذلك رواه
الطبراني في الكبير وفيه ام عبد الله بنت ملقام ولم اجد من ترجمها وبقية رجاله
ثقات روى له ابو داود وبقيه رجاله ثقات ● وعن القاسم رضي الله عنه ان عبد الله
ابن عمر اخوالا له من بني اسد قال فخرجت لعطائهم اختار والا من مالهم فلما
اتيته قال عبد الله هذا خير من مال النبي اعطيناكم اجمعوا اعطياتكم واعطونا من غرضها

استقرضها تمرا فقضاه ثم قال النبي صلى الله عليه وسلم كذلك يفعل عباد الله الموفون اما
انه قد كان عندنا تمر ولكنه كان علما رواه الطبراني في الكبير ورجاله رجال الصحيح
وعن ابي حميد الساعدي قال استسلف النبي صلى الله عليه وسلم من رجل تمرا الى اجاد
يتقاضاه قال رسول الله صلى الله عليه وسلم لبين عندنا اليوم من شي فلو تاخرت عنا حتى ياتينا
شي فنقضيك فقال الرجل واعدراه قد مر له عمر فقال رسول الله صلى الله عليه وسلم دعه
يا عمر فان لصاحب الحق مقالا انظلق الى خولة بنت حكيم الانصارية فالتمسوا عندها تمرا
فانطلقوا فقالت يا رسول الله ما عندي الا تمر خيبر فاخبر رسول الله صلى الله عليه وسلم
فقال خذوا فاقضوه فلما قضوه اقبل الى رسول الله صلى الله عليه وسلم فقال استوفيت
قال نعم فاوفيت واطبت فقال النبي صلى الله عليه وسلم ان خيار الناس عباد الله من هذه
الامة الطيبون رواه الطبراني في الكبير والصغير ورجاله رجال الصحيح وروى البزار بعضه
وقال في اخره فذكر الحديث ○ ابن عباس رضي الله عنهما قال استسلف النبي صلى الله
عليه وسلم من رجل من الانصار اربعين صاعا فاحتاج الانصاري فاتاه فقال رسول الله
صلى الله عليه وسلم ما جاء بك شي بعد فقال الرجل واراد ان يتكلم فقال رسول الله صلى
الله عليه وسلم لا تعجل لا تعجل وانا خير من اسلف فاعطاه اربعين صلا واربعين لسلفه
فاعطاه ثمانين رواه البزار ورجاله رجال الصحيح خلا شيخ البزار وهو ثقة ○
ابي هريرة رضي الله عنه قال اتى النبي صلى الله عليه وسلم رجل يتقاضاه قد استسلف منه
شطر وسق فاعطاه وسقا فقال نصف وسق لك ونصف وسق لك من عندي ثم جاء صاحب
الوسق يتقاضاه فاعطاه وسقين وقال رسول الله صلى الله عليه وسلم وسق لك ووسق
من عندي رواه البزار وفيه ابو صالح الغفاري لم اعرفه وبقية رجاله رجال الصحيح ○
عطاء بن يعقوب قال استسلف مني ابن عمر الف درهم فقضاني اجود منها فقلت
له ان دراهمك اجود من دراهمي فقال ما كان فيها من فضل فهو فضل نائل لك من عندي
رواه الطبراني في الكبير ورجاله رجال الصحيح ○ البلال رضي الله عنه انه كان عند
النبي صلى الله عليه وسلم فكان يطعم ويكيل لي بدا فاربحه فاكل مع الناس حتى كان طعاما
واتى البلال النبي صلى الله عليه وسلم قال اطعمني مد يوم كذا وكذا فجيء الى اليوم
فاستقرضه مني النبي صلى الله عليه وسلم وكالي مع الذي كان يكيل لي قبل ذلك رواه
الطبراني في الكبير وفيه ام عبد الله بنت ملقام ولم اجد من ترجمها ووالدها
ملقام روى له ابو داود وبقية رجاله ثقات ○ القاسم رضي الله عنه ان عبد الله
اقرض اموالا له من بني اسد قال فلما خرجت اعطاهم اختار واله من مالهم فلما
اتى به قال عبد الله هذا خير من مالنا الذي اعطيناكم اجمعوا اعطياتكم واعطونا من عرضها

رواه في الكبير واسناده منقطع ○ الرهن وما حصل من عمره ○

عن عمر رضي الله تعالى عنه ان رسول الله صلى الله عليه وسلم كان يقول من رهن ارضا بدين عليه فانه يقضي من ثمرتها ما فضل بعد نفقتها يقتضي ذلك له من دينه ذلك الذي عليه بعد ان يحسب لصاحبها الذي رهنه عمله ونفقته بالعدل رواه الطبراني في الكبير وفي اسناده مسايره

في المسروق ○ عبد الرحمن بن البيلماني رضي الله عنه قال كنت بمر فقال رجل من اصحاب الا ادلك على رجل من اصحاب النبي صلى الله عليه وسلم قلت فاشار الى رجل قلت من انت قال انا سرق قال سبحان الله انت تسمي بهذا الاسم وانت من اصحاب رسول الله صلى الله عليه وسلم قال ان رسول الله صلى الله عليه وسلم سماني ولم ادع ذلك فقلت ولم سماك سرق قال قدم رجل من اهل البادية ببعيرين فابتعتهما منه ثم دخلت مزلي وخرجت من مزلي فبعتهما فقضيت بهما حاجتي وتغيبت حتى ظننت ان الاعرابي قد خرج فخرجت فاذا الاعرابي مقيم فاخذني فقدمني الى رسول الله صلى الله عليه وسلم فاخبره الخبر فقال معاذ احملك على ما صنعت قلت قضيت بثمنهما حاجتي يا رسول الله قال افعله قلت ليس عندي قال اشتر فاذهب به يا اعرابي فبعه حتى تستوفي حقك فجعل الناس يساومونه بي فيقول ما تاذن

أد الامانة الى من ائتمنك ولا تخن من خانك رواه الطبراني في الصغير والكبير ورجال
الكبير ثقات ○ وعن أبي أمامة رضي الله عنه قال سمعت النبي صلى الله عليه وسلم يقول
أد الامانة الى من ائتمنك ولا تخن من خانك رواه الطبراني في الكبير وفيه يحيى بن
عثمان بن صالح المصري قال ابن أبي حاتم يكتب حديثه ○ وعن أبي ذر الغفاري رضي
الله عنه قال كنا عند النبي صلى الله عليه وسلم فدعا بطعام فتلكأ بعض القوم فيه
ثم توضأ وتبعناه فسوغناه فقال رسول الله صلى الله عليه وسلم ما حملكم على ما صنعتم قلنا
حب الله ورسوله قال فان أحببتم أن يحبكم الله ورسوله فاذا ائتمنتم فأدوا واذا
حدثتم فاصدقوا واحسنوا جوار من جاوركم رواه الطبراني في الاوسط وفيه عبد بن واقد
القيسي وهو ضعيف ○ وعن عبد الله بن عمر رضي الله عنهما ان رسول الله صلى الله
عليه وسلم قال اربع اذا كنن فيك فلا يكن عليك ما فاتك من الدنيا حفظ امانة وصدق
حديث وحسن خليقة وعفة في طعمة رواه أحمد والطبراني في الكبير وفيه ابن لهيعة
وحديثه حسن وبقية رجال أحمد رجال الصحيح ○ وعن شداد بن أوس رضي الله عنه
ان رسول الله صلى الله عليه وسلم قال ما تفقدون من دينكم الا الامانة رواه الطبراني
في الكبير وفيه المهلب بن علاء ولم أجد من ترجمه وبقية رجاله ثقات ○ وعن أنس
رضي الله عنه قال اتقوا الله وأدوا الامانات الى أهلها رواه أبو يعلى وفيه أبو يحيى
برصيصة وثقه أبو زرعة وقال الدارقطني متروك ○ وعن عبادة بن الصامت رضي
الله عنه ان النبي صلى الله عليه وسلم قال اضمنوا لي ستا من أنفسكم أضمن لكم الجنة أصدقوا
اذا حدثتم وأوفوا اذا وعدتم وأدوا اذا ائتمنتم واحفظوا فروجكم وغضوا
أبصاركم وكفوا أيديكم رواه أحمد والطبراني في الكبير ورجاله ثقات الا ان الطلب
لم يسمع من عبادة ○

## في العارية

○ عن ابن عمر رضي الله عنهما
قال قال رسول الله صلى الله عليه وسلم العارية مؤداة رواه البزار وفيه عبد الله بن سليب
وهو ضعيف جدا ○ وعن يزيد بن أبي سعيد عن من سمع النبي صلى الله عليه وسلم يقول العارية
مؤداة والمنحة مردودة والدين مقضي والزعيم غارم رواه أحمد ورجاله ثقات

## الهبة

○ عن عبد الله بن مسعود رضي الله عنهما قال قال رسول
الله صلى الله عليه وسلم أجيبوا الداعي ولا تردوا الهدية ولا تضربوا المسلم رواه أحمد
وأبو يعلى ورجال أحمد رجال الصحيح ○ وعن ابن عمر رضي الله عنهما قال قال رسول الله صلى الله
عليه وسلم من سألكم بالله فأعطوه ومن استعاذكم بالله فأعيذوه ومن دعاكم فأجيبوه ومن أتى
اليكم معروفا فكافئوه فان لم تجدوا ما تكافئونه فادعوا له حتى تعلموا أنه قد كافأكم رواه
الطبراني في الاوسط والكبير وقال ومن أهدى اليكم هدية فاقبلوه ورواه أبو داود خلا من دعاكم الى آخره ورجال الكبير رجال الصحيح خلا ليث

بن سليم



بن سليم وهو ثقة ولكنه مدلس ○ وعن أنس رضي الله عنه قال كان المسلمون يتهادون على
عهد رسول الله صلى الله عليه وسلم صلة بينهم وقال رسول الله صلى الله عليه وسلم التاس
لو قد أسلم الناس لتهادوا من غير فاقة رواه الطبراني في الكبير والصغير وقال في الكبير
كان النبي صلى الله عليه وسلم يأمر بالهدية بين الناس ويقول لو قد أسلم الناس تهادوا
وفيه سعيد بن بشير وقد وثقه جماعة وضعفه آخرون وبقية رجاله ثقات ○
وعن أنس بن مالك رضي الله عنه قال قال رسول الله صلى الله عليه وسلم يا معشر الانصار
تهادوا فان الهدية تسل السخيمة وتورث المودة قوله لو أهدي الي كراع لقبلت
ولو دعيت الى ذراع لأجبت رواه الطبراني في الاوسط والبزار نحوه وفيه عاصم بن سليمان
وهو ضعيف ○ وعن عائشة رضي الله عنها قالت قال رسول الله صلى الله عليه وسلم تهادوا
تحابوا وهاجروا تورثوا أولادكم مجدا وأهلوا الكرام عيراتكم وفيه المثنى أبو حاتم
ولم أجد من ترجمه وبقية رجاله ثقات وفي بعضهم كلام ○ وعن عائشة قالت قال رسول الله صلى
الله عليه وسلم يا نساء المؤمنين جاد ولو بفرسن شاة فانه يثبت المودة ويذهب الضغائن رواه
الطبراني في الاوسط وفيه الطيب بن سلمان وثقه الطبراني وضعفه الدارقطني ○
وعن عائشة رضي الله تعالى عنها ان النبي صلى الله عليه وسلم قال تهادوا وأعطوا وأحبوا
رواه الطبراني في الاوسط وفيه المثنى أبو حاتم ولم أجد من ترجمه فكذلك عبيد الله بن
الفضل ○ وعن أم حكيم بنت وداع الخزاعية رضي الله عنها قالت سمعت النبي صلى الله عليه وسلم
قال تهادوا فان الهدية تضعف الحب وتذهب بقوائل الصدور رواه الطبراني في الكبير
وفيه من لم أعرف ○ وعن الحسين بن علي رضي الله عنهما عن النبي صلى الله عليه وسلم قال
نعم السفر الهدية أمام الحاجة رواه الطبراني في الكبير وفيه يحيى بن سعيد العطار وهو ضعيف
وعن عبد الله بن بسر قال كان النبي صلى الله عليه وسلم يقبل الهدية ولا يقبل الصدقة رواه
الطبراني في الكبير وفيه قاسم بن سعيد وثقه ابن حبان وضعفه جماعة ○ وعن أم سلمة رضي الله
عنها ان امرأة وهبت لها رجل شاة تصدق بها عليها رواه الطبراني في الكبير ورجاله رجال
الصحيح ○

## ارسال الهدية ومن تملك

○ عن عبد الله بن بسر
صاحب النبي صلى الله عليه وسلم كانت أمه أمي تبعثني بالهدية الى رسول الله صلى الله عليه وسلم فأتيه بها
فيقبلها رواه أحمد وله عند أحمد أيضا والطبراني في الكبير وكانت أختي تبعثني الى النبي
الى النبي صلى الله عليه وسلم بطرفة أباه فيقبله مني ورجالهما رجال الصحيح ○ وعن عبد
الله بن بسر رضي الله عنه بعثني أبي الى رسول الله صلى الله عليه وسلم بقطف من عنب فأكلت فقالت
أمي لرسول الله صلى الله عليه وسلم هذا ابني وعبد الله بقطف فقال الحمد لرسول الله صلى الله عليه وسلم اذا رأيتني
قال عذر رواه الطبراني في الكبير وفيه الحكم بن الوليد ذكره ابن عدي في الكامل وذكر له هذا

حديث وقال لا نعرف هذا عن عبيد الله بن بسر الا من هذا الوجه هذا معنى كلامه ورجاله
رجال الصحيح ● عن ابي بكر الصديق رضي الله عنه قال نزل رسول الله صلى الله عليه وسلم منزلا
فنعت امه امراة مع ابن لها شاة فحلب ثم قال انطلق به الى امك فقرت حتى رويت ثم جاء
به الى ضرتها فحلبت ثم جاء به الى عائشة فحلب ثم سقى ابا بكر ثم جاء بها اخرى فحلب ثم شرب
رواه ابو يعلى وفيه محمد بن ابي ليلى وفيه كلام وعبد الرحمن بن ابي ليلى لم يسمع من ابي بكر
وبقية رجاله ثقات ● عن ام كلثوم بنت ابي سلمة رضي الله عنها قالت لما تزوج النبي
صلى الله عليه وسلم ام سلمة قال لها اني قد اهديت الى النجاشي حلة واواقي من مسك ولا ارى
النجاشي الا قد مات ولا ارى هديتي الا مردودة علي فان ردت هديتي فهي لك وكان كما قال رسول الله
صلى الله عليه وسلم ورد عليه هديته فاعطى كل امراة من نسائه اوقية مسك واعطى ام سلمة
بقية المسك والحلة رواه احمد والطبراني وفيه مسلم بن خالد الزنجي وثقه ابن معين وغيره
وضعفه جماعة وقد وثق عقيبه لم اعرفها وبقية رجاله رجال الصحيح وذكر حديث ام
سلمة في حديث المعراج

فمن اهديت له هدية وعنده قوم

عن ابن عباس رضي الله عنهما قال قال رسول الله صلى الله عليه وسلم من اهديت له هدية وعنده قوم
فهو شريكه فيها رواه الطبراني في الكبير والاوسط وفيه عبد الله بن علي وهو ضعيف وقد وثق
وحسين بن علي رضي الله عنهما قال قال رسول الله صلى الله عليه وسلم من اتته هدية وعنده
قوم جلوس فهم شركاؤه فيها رواه الطبراني في الكبير وفيه يحيى بن عبد الله بابلتي وهو ضعيف وقد وثق

ثواب الهدية والشاة المصراة

عن ابن عباس رضي الله عنهما قال اعرابي وهب لرسول الله صلى الله عليه وسلم هبة فاثابه عليها قال ارضيت قال لا قال اراده قال
رضيت قال اراده قال رضيت قال نعم قال رسول الله صلى الله عليه وسلم لقد هممت ان لا
اهب هبة الا من قرشي او انصاري او ثقفي رواه احمد والبزار وقال ان اعرابيا اهدى لرسول الله وهب
وذكر في كبيره قال وهب ناقة فاثابه عليها ورجال احمد رجال الصحيح ● عن ام حرام رضي
الله عنها ان جملا كان لنا يسقي نخلنا وكانت تهدى لرسول الله صلى الله عليه وسلم القثاء من الحمض
والعكة من العسل فلما حضرها بنفاسها جاءه فقال رسول الله صلى الله عليه وسلم فقلت يا رسول الله اعطه
هذا من مباعه فاريد رسول الله صلى الله عليه وسلم ان يتبسم ويامر به فيعطى رواه ابو يعلى ورجاله
رجال الصحيح ● ام سلمة رضي الله عنها قالت اتت النبي صلى الله عليه وسلم بهدية فابت
النبي صلى الله عليه وسلم ان ياخذها وقال ايكم احد هديته فجاء رسول الله صلى الله عليه وسلم فقال خذوا هديتكم
ام سلمة فهي اهل بادية ونحن اهل حضر فاعطاها واوصى كذا وكذا واشتراه عبد الله
بن حسن بن حسن بن علي بن ابي طالب رضي الله عنهم فاعطاها ودعا قال عمر بن قيس فلقيت بعضها
فقال كم كنت تريد لو اصاب من اعطاها قال رسول الله صلى الله عليه وسلم رواه الطبراني في الكبير



وفيه عمرو بن قيس وثقه بعضهم وهم بلاده ولم اعرفهم ● وعن عائشة رضي الله عنها قالت
اهديت ام سنبلة لرسول الله صلى الله عليه وسلم لبنا فلم تجده فقلت لها ان رسول الله صلى
الله عليه وسلم قد نهانا ان ناكل من طعام الاعراب فدخل رسول الله صلى الله عليه وسلم
وابو بكر معه فقال ما هذا معك يا ام سنبلة قالت لبن اهديته لك يا رسول الله
قال ايكم ام سنبلة فسكتت فقال ناولي ابا بكر ففعلت فقال ايكم ام سنبلة فسكتت
فناولته عائشة فناولتها فشربت فقال ايكم ام سنبلة فسكتت فناولته رسول الله صلى الله
عليه وسلم فشرب فقالت عائشة فرسول الله صلى الله عليه وسلم يشرب من لبن اسلم فاردها
على الكبد يا رسول الله قد كنت حدثت انك قد نهيت عن طعام الاعراب فقال يا عائشة
انهم ليسوا باعراب هم اهل بادية وحن حاضرتهم واذا دعوا اجابوا وليسوا بالاعراب رواه احمد والبزار
ورجال احمد رجال الصحيح ● عن عياض بن عبد الله عن ابيه قال رايت رسول الله صلى
الله عليه وسلم اهدى له رجل عكة من عسل فقبلها وقال اخر سعدي فحماه وكتب له كتابا
رواه الطبراني في الكبير ورجاله رجال الصحيح ● عن ابن عمر رضي الله عنهما عن النبي صلى
الله عليه وسلم قال ومن اهدى اليكم فكافوه فلست رواه البزار وفيه ليث ابن ابي سليم وهو ثقة ولكنه مدلس وبقية رجاله رجال الصحيح ● عن
ام حكيم بنت وداع الخزاعية رضي الله عنها قالت قلت يا رسول الله من يا خذ العنز من الصدقة
الضحية والدعاملة يا رسول الله تكره رد اللطف قال ما اقبحه لو اهدى الي كراع لقبلت
ولو دعيت الى كراع لاجبت رواه الطبراني في الكبير وفيه من لا يعرف ● عن عائشة
رضي الله عنها ان النبي صلى الله عليه وسلم قال من اتاه معروف فذكره فقد شكره ومن تحلى بما لم ينل
فهو كلابس ثوبي زور رواه البزار وفيه صالح بن ابي الاخضر وهو ضعيف ● عن ابي
هريرة رضي الله عنه عن النبي صلى الله عليه وسلم قال اذا قال الرجل لاخيه هذا خير فقد ابلغ
في الثناء رواه البزار وفيه موسى بن عبيدة وهو ضعيف ●

هبة ما لم يولد عن انس رضي الله عنه قال لما دعي نبي الله صلى الله عليه وسلم موسى حمله
الى الجبل الذي كان بينهما قال له صاحبه كل شيء ولدت علي فهو لي فما ملك ولدها قال فعهد
فوضع حبالا على الما فلما رات الحمال وقعت حبالها حولها فولدن كلهن برقا الا شاة واحدة
فذهب باولادهن ذلك العام رواه ابو يعلى ورجاله رجال الصحيح ● عن عتبة
بن المنذر رضي الله عنه ان رسول الله صلى الله عليه وسلم سيل اي الاجلين قضى موسى قال ابرهما
واوفاهما قال النبي صلى الله عليه وسلم لما اراد موسى فراق شعيب صلى الله عليه وسلم امر
امراته تسال اباها ان يعطيها من غنمه ما يعيشون به فاعطاها ما ولدت عنمه في ذلك
العام من ملون قال وما رات شاة الا ضرب جنبها موسى بعصاه فولدت قوالب الوانها

كلها وولدت ثنتين وثلاثة كل شيء وليس فيها قسوس ولا صبوب ولم تكسر بعود الكف
ولا تقول وقال رسول الله صلى الله عليه وسلم اذا اصبحتم الشام فائتوا مسجد دمشق فانها
منها وهي الساهرية رواه البزار وفيه ابن لهيعة وحديثه حسن وفيه كلام وبقية رجاله
رجال الصحيح خلا عمر بن الخطاب رضي الله عنه ولم يصرح احد ● باب
هدايا الامراء ● عن عبد الله بن حمير بن لوذان رضي الله عنه وكان من بعث النبي صلى الله عليه وسلم
مع عمال اليمن قال قال النبي صلى الله عليه وسلم لمعاذ بن جبل حين بعثه عاملا الى اليمن اني قد بعثتك
بلاك في الدين والدنيا فانك ذاهب من مالك وذلك من الدين وقد طست لك الهدية كما
اهدى للنبي واقبل فرجع حين رجع بثلاثين راسا اهدوا له رواه الطبراني في الكبير وفيه
بن عمر اليمني وهو ضعيف وقد تعددت لطرق باسنادها حتى في القلس والحجر ● وعن ابي حميد
الساعدي رضي الله عنه قال قال رسول الله صلى الله عليه وسلم هدايا الامراء غلول رواه الطبراني في الكبير
واحمد من طريق اسمعيل بن عياش عن اهل الحجاز وهي ضعيفة ● وعن جابر رضي الله عنه قال قال رسول
الله صلى الله عليه وسلم هدايا الامراء غلول رواه الطبراني في الاوسط واسناده حسن ● وعن
ابن عباس رضي الله عنهما عن رسول الله صلى الله عليه وسلم قال الهدية الى الامام غلول رواه الطبراني
في الاوسط وفيه سعيد وهو ضعيف ● وعن ابي هريرة رضي الله عنه قال قال رسول الله صلى
الله عليه وسلم هدايا الامراء غلول رواه الطبراني في الاوسط وفيه احمد بن معاوية الباهلي
وهو ضعيف ● وعن عمرو رضي الله عنه قال قال رسول الله صلى الله عليه وسلم الهدية تذهب
بالسمع والبصر رواه الطبراني في الكبير وفيه المعلى بن الحارث وهو ضعيف جدا وفي الباب
احاديث في مواضعها ● باب في هدايا الكفار ● عن ابي بن مالك بن حكيم
بن حزام قال كان محمد بن حكيم رجل في الناس الى في الجاهلية فلما بعث وخرج الى المدينة عهد
اليه بها رسول الله صلى الله عليه وسلم فقدم بها المدينة فاراد على قبضها فابا قال عهد الله
حسبته قال ابا لا تقبل شيئا من المشركين ولكن ان شئت اخذناها بالثمن فاعطيته حين
ابى على الهدية رواه احمد والطبراني في الكبير ورجاله رجال الصحيح وفيه قال فلبسها فرايتها عليه على المنبر فلم ار
شيئا احسن منها يومئذ ثم اعطاها اسامة بن زيد فراها حكيم على اسامة فقال يا اسامة
اتلبس حلة ذي يزن قال نعم والله لا خير من ذي يزن ولا ابي خير من ابيه قال حكيم فانطلقنا الى
اهل مكة اخبرهم بقول اسامة واسناده رجال ثقات وله طريق علامات النبوة حسن وابن
منده في صفته صلى الله عليه وسلم ● وعن عمران بن حصين رضي الله عنه ان عامر بن حارثة الخاشعي
ثم النهشلي اهدى لرسول الله صلى الله عليه وسلم فرسا قبل ان يسلم فقال اني اكره زبد المشركين رواه
الطبراني في الصغير والاوسط وفيه العلاء بن عبد الرحمن الرسدي وهو ضعيف ● وعن عمار

بن مالك



بن مالك رضي الله عنه الذي يقال له ملاعب الاسنة قال قدمت على رسول الله صلى الله عليه
وسلم بهدية فقال انا لا نقبل هدية المشركين رواه البزار ورجاله رجال الصحيح
خلا شيخ البزار ابراهيم بن عبد الله بن الحسن وهو ثقة وروايته طريق اخرى عن عبد الرحمن بن
كعب بن مالك وقال الاصل ابن المبارك وارسله عبد الرزاق ● وعن عبد الله بن الزبير
رضي الله عنهما قال قدمت قتيلة بنت عبد العزى بعبد اسود بن مالك بن حنبل على ابنتها
اسماء بنت ابي بكر بهدايا مساب وروق وسمن فابت اسماء ان تقبل هديتها وتدخلها بيتها
فارسلت عائشة رضي الله عنها الى النبي صلى الله عليه وسلم فانزل الله تعالى لا ينهاكم الله عن
الذين لم يقاتلوكم في الدين الى اخر الاية فامرها ان تقبل هديتها وتدخلها بيتها رواه
احمد والطبراني في الكبير وجوه فقال قدمت قتيلة بنت عبد العزى وفيه مصعب بن
ثابت ضعفه احمد وغيره ووثقه ابن حبان ● وعن ابن رضي الله عنه قال اهدى المقوقس
الى رسول الله صلى الله عليه وسلم جاريتين احداهما ام ابراهيم بن رسول الله صلى الله عليه وسلم
والاخرى وهبها رسول الله صلى الله عليه وسلم لحسان بن ثابت وهي ام عبد الرحمن بن حسان
واهدى له بغلة فقبل رسول الله صلى الله عليه وسلم ذلك رواه البزار والطبراني في الاوسط
ورجال البزار رجال الصحيح ● وعن انس بن مالك رضي الله عنه ان ملك ذي يزن اهدى لرسول
الله صلى الله عليه وسلم جرة من المن فقبلها رواه البزار وفيه علي بن زيد بن جدعان وفيه
ضعف وقد وثق ● وعن عائشة رضي الله عنها قالت اهدى المقوقس صاحب الاسكندرية
لرسول الله صلى الله عليه وسلم مكحلة عندان سامته ومراة ومشطا رواه الطبراني في الاوسط
ورجاله ثقات ● وعن حاطب بن ابي بلتعة قال اهدى المقوقس ملك القبط الى النبي
صلى الله عليه وسلم هدية وبغلة شهبا فقبلها النبي صلى الله عليه وسلم رواه الطبراني في الكبير
وفيه زكريا بن يحيى الكسائي وهو ضعيف ● وعن ابن عباس رضي الله عنهما قال اهدى رسول
الله صلى الله عليه وسلم مدح صوف فذكر الحديث رواه البزار وفيه مسدد بن علي وقد وثق وفيه
ضعف ● وعن انس رضي الله عنه قال اهدى الاكيدر لرسول الله صلى الله عليه وسلم حرة من من فلما
انصرف رسول الله صلى الله عليه وسلم من الصلاة من على القوم فجعل يعطي كل رجل منهم قطعة واعطى
جابرا قطعة ثم انه رجع اليه فاعطاه قطعة اخرى فقال انك قد اعطيتني ثلاثة رواه البزار
رواه احمد وفيه علي بن زيد وهو ضعيف وقد وثق ● باب ● عن ابن
عباس رضي الله عنهما ان الجاح بن علاط السلمي اهدى لرسول الله صلى الله عليه وسلم سيفه ذا الفقار
وراحيه اهدى له بغلة شهبا رواه الطبراني في الكبير وفيه ابراهيم بن عثمان ابو شيبة
وهو متروك ● باب ● فيمن رجع في هبته ● عن جابر بن عبد الله رضي الله عنهما
قال قال رسول الله صلى الله عليه وسلم العائد في هبته كالعائد في قيئه رواه الطبراني في الصغير

وفيه عبد الحميد بن الحسن الهلالي وثقه بن معين وابو حاتم وضعفه ابو زرعة وغيره ●

باب ● الحبة للولد وغيره وقد تقدم في حديث في هبة نصيبه مالم يولد قبل

هذا بوب ● عن ابن عباس رضي الله عنهما عن النبي صلى الله عليه وسلم قال سووا بين اولادكم

في العطية فلو كنت مفضلا لفضلت النساء وفيه عبد الله بن صالح كاتب الليث قال عبد الملك

بن حبيب ثقة مأمون ورفع شأنه وضعفه احمد وغيره ● ابن عباس رضي الله عنهما قال

قال رسول الله صلى الله عليه وسلم اتمار رجل لحل اسه بحلا فان به الابن فاحتاج الاب والام اخذ

به وان لم يكن فان به الابن اخذ به رواه الطبراني في الاوسط وفيه رشدين بن كريب وهو ضعيف

● يعلى بن مرة رضي الله عنه ان النبي صلى الله عليه وسلم قال لرجل هب لي هذا البعير او بعنيه فقال

هو لك يا رسول الله فوهبه وبعه الصدقة ثم نعت به رواه الطبراني في الكبير هكذا من غير

زيادة ورواه احمد في حديث طويل وله طرق في علامات النبوة كلها من رواية عبد الله

بن عبد الوهاب وليس هو الذي روى له مسلم هذا روى عاصم وذاك عن روى الزهري ولم احد

من ترجمه عن الحسين ترجمه لمن روى عنه ومن روى عنه ومن سمع منه وبقية رجاله رجال الصحيح ● ●

في مال الولد ● بن عمر ان النبي رسول الله صلى الله عليه وسلم قال لرجل

انت ومالك لابيك رواه ابن يعلى وفيه ابو حرير وثقه ابو زرعة وابو حاتم وابن حبان وضعفه

احمد وغيره وبقية رجاله رجال الصحيح ● ابن عمر رضي الله عنهما قال جاء رجل يستعدي على والده

فقال اتريد ياخذ مالي فقال له رسول الله صلى الله عليه وسلم انت ومالك من كسب ابيك رواه البزار

والطبراني في الكبير وفي الاوسط فيه الولد فيه الولد من كسب الوالد فقط وفيه ميمون بن ربيل

كذبه ابو حاتم ووهب بن يحيى بن رمام لم احد من ترجمه وبقية رجاله ثقات ● عمر ان

رجلا اتى النبي صلى الله عليه وسلم فقال ان ابي يريد ان ياخذ مالي فقال انت ومالك لابيك ●

رواه البزار وسعيد بن المسيب لم يسمع من عمر ● سمرة رضي الله عنه ان رسول الله صلى الله عليه

وسلم قال لرجل انت ومالك لابيك رواه البزار والطبراني في الكبير والاوسط وفيه

عبد الله بن اسمعيل الهمداني قال ابو حاتم لين وبقية رجاله رجال البزار ثقات ● ابن

عمر رضي الله عنهما قال قال رسول الله صلى الله عليه وسلم الولد من كسب الوالد رواه الطبراني

في الاوسط وفيه محمد بن ابي الليل ولم احد من ترجمه وبقية رجاله رجال الصحيح ●

ابي بردة بن نيار قال قال رسول الله صلى الله عليه وسلم افضل كسب الرجل ولده

وكل شيء مرور رواه الطبراني في الكبير وفيه جميع بن ثابت ضعفه ابن عدي وقال

البخاري من عنق السبعة وهو صالح الحديث ● عبد الله بن مسعود رضي الله عنه ان

النبي صلى الله عليه وسلم قال لرجل انت ومالك لابيك رواه الطبراني في الثلاثة وفيه عبد ابراهيم

بن عبد الحميد يروي حاتم ولم احد من ترجمه وبقية رجاله ثقات ● جابر بن عبد

الله



الله رضي الله عنهما ان رجلا اتى النبي صلى الله عليه وسلم فقال يا رسول الله ان لي مالا وعيالا

وان ابي مالا وعيالا وانه يريد ان ياخذ مالي الى ماله فقال رسول الله صلى الله عليه وسلم

انت ومالك لابيك رواه ابن ماجه باختصار رواه الطبراني في الاوسط ورجاله رجال

الصحيح خلا شيخ الطبراني حسين بن درق ولم يضعفه احد ● وعن جابر بن عبد الله

رضي الله عنهما قال جاء رجل الى النبي صلى الله عليه وسلم فقال يا رسول الله ان ابي ياخذ مالي فقال

النبي صلى الله عليه وسلم اذهب فاتني بابيك فنزل جبريل عليه السلام على النبي صلى الله عليه

وسلم فقال ان الله عز وجل يقرئك السلام ويقول لك اذا جاءك الشيخ فسأله عن شيء قاله في

نفسه ما سمعته اذناه فلما جاء الشيخ قال له النبي صلى الله عليه وسلم ما بال ابنك يشكوك اتريد

ان تاخذ ماله فقال سله يا رسول الله هل انفقه الا على احدى عماته او خالاته او على نفسي فقال

النبي صلى الله عليه وسلم ايه دعنا من هذا اخبرني عن شيء قلته في نفسك ما سمعته اذناك فقال

الشيخ والله يا رسول الله ما زال الله يزيدنا بك لقد قلت شيئا في نفسي ما سمعته اذناي

فقال قل وانا اسمع قال فقلت

غذوتك مولودا ومنتك يافعا ● تعل بما احنى عليك وتنهل

اذا ليلة ضافتك بالسقم لم ● اتت لسقمك الا ساهرا اتململ

كأني انا المطروق دونك بالذي ● طرقت به دوني فعيني تهمل

تخاف الردى نفسي عليك وانها ● لتعلم ان الموت وقت مؤجل

فلما بلغت السن والغاية التي ● اليها مدى ما كنت قبل اؤمل

جعلت جزائي غلظة وفظاظة ● كأنك انت المنعم المتفضل

فليتك اذ لم ترع حق ابوتي ● فعلت كما الجار المجاور يفعل

رواه معذا للخلاف كانه ● برة عن اهل الصواب موكل

قال فخر احذ النبي صلى الله عليه وسلم بتلابيب ابنه وقال انت ومالك لابيك قلت

● روى ابن ماجه طرفا منه رواه الطبراني في الصغير والاوسط وفيه من لم اعرفه والمنكدر

بن محمد ضعيف وقد وثقه احمد والحديث هذا التمام منكر وقد تقدمت له طرق

مختصرة رجال اسنادها رجال الصحيح ● قيس بن ابي حازم قال حضرت ابا بكر الصديق

اتاه رجل فقال يا خليفة رسول الله صلى الله عليه وسلم ان هذا يريد ان ياخذ مالي كله فيعطيه

فقال له ابو بكر ما يقول قال نعم فقال ابو بكر اما لك من ماله ما يكفيك فقال يا خليفة رسول

الله اما قال رسول الله صلى الله عليه وسلم انت ومالك لابيك فقال له ابو بكر دعه يا رجل

الله عز وجل رواه الطبراني في الاوسط وفيه المنذر بن زياد الطائي هو متروك ● وعن

ابن عباس رضي الله عنهما قال قال رسول الله صلى الله عليه وسلم ايما رجل نحل ابنه نحلا فكان به الابن

واحتاج الاب فالابن احق به وان لم يكن فان به الابن والاب احق به رواه الطبراني في الاوسط وفيه
رشدين بن كريب وهو ضعيف ○ في مال العبد ○ عن عبد الله بن مسعود
رضي الله عنهما انه اعتق غلاما له فقال ايما ان مالك لي ولكني وجدت بركته لك رواه الطبراني في الكبير
وفيه ابو نعيم الحنفي وثقه ابن حبان وابو حاتم ونسبه احمد الى الكذب وضعفه جماعة ○
في العمري ○ جابر بن عبد الله رضي الله عنهما ان رجلا من الانصار
اعطا امه حديقة من نخل حياتها فماتت فجا اخوته فقالوا نحن فيها سوا فابا فاختصموا
الى رسول الله صلى الله عليه وسلم فقسمه بينهم ميراثا قلت رواه ابو داود وغيره بغير سياقه
رواه احمد ورجاله رجال الصحيح ○ معاوية بن ابي سفيان ان رسول الله
صلى الله عليه وسلم قال العمري جائزة لاهلها رواه ابو يعلى والطبراني في الكبير والاوسط
وله في رواية العمري عن له الميراث ورجال ابي يعلى رجال الصحيح خلا عبد الله بن عمرو
بن عقيل وحديثه حسن ○ انس رضي الله عنه ان رجلا اعمر رجلا مسكنا فالنبي صلى
الله عليه وسلم قال لورثته او كما قال رواه البزار ورجاله ثقات رجال الصحيح خلا حسن
بن عرفة وهو ثقة ○ عبد الله بن الزبير رضي الله عنهما ان رسول الله صلى الله
عليه وسلم قال ايما رجل اعمر عمرى فهي له ولعقبه من بعده يرثها من يرثه من عقبه او ارقب
رقبى فهي عن له العمرى رواه الطبراني في الاوسط ورجاله رجال الصحيح ○ عن عبد الله بن
عمر رضي الله عنهما انهما قالا لا ترقبوا فان معطيها هو المعمر والمرقب قلت وكيف يكون ذلك
قال العمرى ان يقول هي لك حياتك والرقبى ان يقول هو لك للاخر مني ومنك رواه الطبراني
في الاوسط وفيه المثنى بن الصباح وقد ضعفه جمهور الائمة وقال بعضهم متروك ووثقه
ابن معين في رواية ○ فيمن اعطاه اهل الشرك ارضا ○ عن عمر
بن الخطاب رضي الله عنه قال قال رسول الله صلى الله عليه وسلم من منحه ارضا فهي له ارضه
رواه الطبراني في الكبير وفيه الوضين بن عبد الله الخولاني ضعفه ابن حزم وقال منكر وبقية
رجاله ثقات ○ احيا الموات ○ عن جابر بن عبد الله رضي الله عنهما
عن النبي صلى الله عليه وسلم قال من احيا ارضا ميتة من المصر او رميه من المصر فهي له رواه احمد وفيه
ليث بن ابي سليم وهو مدلس ○ ام سلمة رضي الله عنها انها سمعت رسول الله صلى الله عليه وسلم
يقول ما من امرئ يحيي ارضا فيشرب منها كبد حر او تصيب منها عافية الا كتب الله له
به اجرا رواه الطبراني في الاوسط والكبير وفيه موسى بن يعقوب الزمعي وثقه ابن معين
وابن حبان وضعفه ابن المديني وتفرد بتوثيقه محمد بن سعد ○ فضالة بن
عبيد رضي الله عنه قال قال رسول الله صلى الله عليه وسلم الارض ارض الله والعباد عباد الله من احيا
مواتا فهي له رواه الطبراني في الكبير ورجاله رجال الصحيح ○ عن عمرو بن عوف رضي الله عنه



عن النبي صلى الله عليه وسلم قال من احيا امواتا من الارض في غير حق مسلم فهو له وليس لعرق
ظالم حق رواه الطبراني في الكبير وفيه كثير بن عبد الله وهو ضعيف ○ وعن عائشة رضي
الله عنها انها سمعت رسول الله صلى الله عليه وسلم يقول من احيا ارضا مواتا فهي له وليس لعرق ظالم
وزاد في رواية وقال عمر بن عبد العزيز يعني لعروة تشهد ان رسول الله صلى الله عليه وسلم قال
هذا قال اشهد انها سمعت جدتي يحدثه عن رسول الله صلى الله عليه وسلم واشهد ان عائشة ما
كذبت رواه الطبراني في الاوسط باسنادين في احدهما عصام بن طليق وثقه ابن حبان وقال
الذهبي ليته ابن احمد الحاكم وبقية رجاله ثقات وفي اسناد الاخر راو كذاب ○ وعن
عبد الله بن عمرو رضي الله عنهما قال قال رسول الله صلى الله عليه وسلم من احيى ارضا ميتة فهي له وليس
لعرق ظالم حق رواه الطبراني في الاوسط وفيه مسلم بن خالد الزنجي وثقه ابن معين و
وضعفه احمد وغيره ○ ام سلمة رضي الله عنها انها كانت تحت زينب ام
عبد الله بن مسعود فجعلت تكلمني واكلمها ورفعت نصري اليها فقال رسول الله صلى الله عليه
وسلم اقبلي علي فلا بك فانك لست تكلمينها بعينيك قالت زينب فجعلت اشكو
ضيق المسكن وقالت ما كان صنعت امراة عثمان بن مظعون لم تسعها ما نزلت حتى ترك
عثمان
بيتها قال رسول الله صلى الله عليه وسلم كذاك من اخذ حظه في المدينة من المهاجرات فلما اخذ
حظها ورثت نصيبها فصيرها من دار عبد الله واخرجت دارها بالمدينة رواه الطبراني
في الكبير وفيه قيس ابن الربيع وثقه شعبة وغيره وضعفه جمعة وغيره ○ عن
الحيا ○ ابن عمر رضي الله عنهما ان النبي صلى الله عليه وسلم حمى النقيع للخيل قلت له لخيله
قال الخيل المسلمين رواه احمد وفيه عبد الله العمري وهو ثقة وقد ضعفه جماعة
وعنه قال حمى النبي صلى الله عليه وسلم الربذة لابل الصدقة رواه الطبراني في الكبير ورجاله
رجال الصحيح ○ ابو هريرة رضي الله عنه قال قال رسول الله صلى الله عليه وسلم لا حمى الا لله
ولرسوله رواه الطبراني في الاوسط ورجاله رجال الصحيح ورواه البزار وقال الامروي
عن ابي هريرة الا هذا الاسناد ○ الشفعة ○ عن سعد
بن مالك رضي الله عنه قال قال رسول الله صلى الله عليه وسلم الجار احق بسقبه رواه الطبراني في
الكبير وفيه عبد الكريم ابو امية وهو ضعيف ○ ابن عمر رضي الله عنهما عن النبي صلى
الله عليه وسلم قال الجار احق بسقبه مكان رواه الطبراني في الاوسط وفيه عبيد بن
كثير التمار وهو متروك ○ وعن ابي رافع رضي الله عنه انه باع قطعة اقطعه
اياها رسول الله صلى الله عليه وسلم عند دار سعد بن ابي وقاص بثمانية الاف درهم
قال وكان رجل قد سبقه بها قبل فاعطاه بها عشرة الاف درهم فابيت ان ابيع
منه فقال ابو رافع اني سمعت رسول الله صلى الله عليه وسلم يقول اهل الدار احق بدارهم

وكان سعيد اسعب قلت هو في الصحيح غير لفظ رواه الطبراني في الاوسط
وفيه ابرهيم بن علي حسن الرافقي وثقه ابن معين وصححه البخاري وجماعة ● وعن يزيد
بن الاسود رضي الله عنه قال انشدت رسول الله صلى الله عليه وسلم عن شعر امية بن ابي
الصلت مائة قافية كلما مررت ببيت قال هيه وسمعته يقول في مجلسه ذلك
الحارثي لسقبه رواه الطبراني في الكبير وفيه خالد بن يزيد الاموي وهو متروك ونسب
الى الكذب ووثقه ابن حبان وذكره في الضعفا وقال ينفرد عن الثقات بالموضوعات
على ان هذا الحديث قد صح من غير طريقه ● وعن عبادة رضي الله عنه قال قصد رسول
الله صلى الله عليه وسلم بالسمعة بين الشركا رواه الطبراني في الكبير واسحق لم يدرك عبادة ●
وعن ابن عمر رضي الله عنهما ان رسول الله صلى الله عليه وسلم قال السمعة فيما لم يقع الحد ودفاع
وقعت الحدود فلا سمعة رواه الطبراني في الكبير وفي عبد الرحمن بن عبد الله العمري كلام
كذا ● وعن زيد بن ثابت رضي الله عنه عن النبي صلى الله عليه وسلم قال اذا وقعت
الحدود فلا شفعة رواه الطبراني في الكبير وفيه عبد الرحمن بن ابي الزناد وهو ضعيف وقد
وثق ● وعن جابر بن عبد الله رضي الله عنهما قال قال رسول الله صلى الله عليه وسلم الصبي على
شفعته حتى يدرك فاذا ادرك ان شا اخذ وان شا اخذ ترك رواه الطبراني في الصغير والاوسط
وفيه عبد الله بن يزيد وهو ضعيف ● وعن انس رضي الله عنه ان النبي صلى الله عليه وسلم قال لا
شفعة لغائب رواه الطبراني في الصغير وفيه نائل بن نجيح وثقه ابن حبان وضعفه غيره ●

باب مقدار الطريق

● وعن جابر رضي الله عنه قال قال رسول الله صلى
الله عليه وسلم حد الطريق سبعة اذرع رواه الطبراني في الاوسط وفيه سويد بن عبد العزيز وثق
بحم وضعفه جمهور الائمة ● وعن عبادة بن الصامت رضي الله عنه ان رسول الله صلى الله عليه
وسلم قضى في الرحبة تكون بين الطريق سبعة اذرع رواه كله الطبراني في الكبير وفيه مجالد
بعض الاول في حديث طويل ياتي ان شا الله تعالى واسحق ويحيى لم يدركا عبادة ●

باب اعلام

● وعن ابن عباس رضي الله عنهما قال قال رسول الله صلى الله عليه وسلم ملعون
من غير تخوم الارض ● وعن ابن عمر رضي الله عنهما قال قال رسول الله صلى الله عليه وسلم ملعون
من تولى غير مواليه ملعون من ادعى الى غير ابيه ملعون من غير علام الارض رواه البزار وفيه
محمد بن عبد الرحمن بن البيلماني وهو ضعيف وياتي لابن عمر حديث في الغصب غير هذا رواه احمد ●
وعن عمرو بن عوف رضي الله عنه قال قال رسول الله صلى الله عليه وسلم من غير تخوم الارض يعني
لعنه الله ويغضب يوم القيمة لا يقبل الله منه صرفا ولا عدلا رواه الطبراني في الكبير
وفيه كثير بن عبد الله وقد اجمعوا على ضعفه الا ان الترمذي حسن بعض حديثه والله اعلم ●

باب فيمن يضع خشبة على جداره

● وعن ابن عباس رضي الله عنهما قال
قال رسول الله صلى الله عليه وسلم لا يمنعن احدكم اخاه المؤمن خشبا يضعه على جداره رواه الطبراني

في الكبير



في الكبير وفيه ابن لهيعة وحديثه حسن وبقية رجاله رجال الصحيح ولكن رواية الرجل
ان يعمل خشبة على حائط جاره ● وعن ابن عباس رضي الله عنهما ان رسول الله صلى الله عليه وسلم
قال من بنا حائطا فليضع على جداره خشبه رواه الطبراني في الكبير ورجاله ثقات ● وعن
ابي سريحة الكعبي قال قال رسول الله صلى الله عليه وسلم ما رحم الحمار جاره اذا لم يرفع له
خشاخ جداره رواه الطبراني في الكبير وفيه عبد الله بن سعيد المقبري وهو ضعيف ●
وعن انس بن مالك رضي الله عنه عن رسول الله صلى الله عليه وسلم قال من سأله جاره ان يغرز
خشبة في جداره فلا يمنعه رواه الطبراني في الاوسط ورجاله ثقات رجال الصحيح خلا شعيب
بن يحيى وهو ثقة ●

باب في المرور على البساتين

● عن
عابس رضي الله عنه ان رسول الله صلى الله عليه وسلم قضى في سيل مهزور بمنكب الاعلى
الاسفل حتى يبلغ الكعبين ثم يرسل على الاسفل رواه الطبراني في الكبير وفيه عاصم بن
عبد الله وهو ضعيف ● وعن ابن مسعود رضي الله عنهما قال اسفل اهل الشرب امرا على
اعلاه رواه الطبراني في الكبير واسناده منقطع قلت وياتي احاديث بمعناه رواه
احمد في الاحكام ان شا الله ●

باب في المضاربة وشروطها

● عن ابن
عباس رضي الله عنهما قال كان العباس بن عبد المطلب اذا دفع مالا مضاربة اشترط على صاحبه ان
لا يسلك به بحرا ولا ينزل به واديا ولا يشتري به ذات كبد رطبة فان فعل ضمن
فرفع شرطه الى رسول الله صلى الله عليه وسلم فاجازه رواه الطبراني في الاوسط وفيه ابو
المنذر الاعمى وهو متروك كذاب ●

باب الوكالة وفي الوكيل

● عن عمرو بن دينار ان رسول الله صلى الله عليه وسلم اعطى حكيم بن حزام دينارا وامره ان
يشتري به اضحية فاشترى بها مربحة فباع ثم اشترى اخرى ثم جا الى النبي صلى الله عليه وسلم
بدينار وشاة فقال ما هذا فقال يا رسول الله اشتريت وبعت وربحت فقال النبي صلى الله
عليه وسلم بارك الله لك في تجارتك واخذ الدينار فتصدق به واخذ الشاة فضحى بها رواه
الطبراني في الاوسط ● ومنه عمير بن عمران قال ان عبدي حدث بالاباطيل ●

باب نفقة العبد

● سلمان رضي الله عنه قال اتيت النبي صلى الله عليه وسلم بطعام وانا مملوك فقلت
هذه صدقة فامر اصحابه ان ياكلوا فاكلوا ولم ياكل ثم اتيته بطعام فقلت هذه هدية
هديتها لك اكرمك بها فاني رايتك لا تاكل الصدقة فامر اصحابه فاكلوا واكل معهم
رواه احمد وفيه اسحق وهو ثقة ولكنه مدلس وبقية رجاله رجال الصحيح ● وعن
سلمان رضي الله عنه قلت لست مولاي في ذلك وطيبني فاحتطبت حطبا فبعته واكلت
ذلك الطعام رواه احمد وفيه ابو قرة سلمة بن معاوية ولم اجد من ترجمه ● وعن ابن
عباس رضي الله عنهما ان عبدا اسود اتا النبي صلى الله عليه وسلم فقال يمر بي ابن السبيل وانا في ماشية

لسيدي افاسقي مولاي بها تعمدا ذنبه قال لا قال فابي ارمي فاصلي وابي قال كل ما اصبت
ودع ما اخطيت رواه الطبراني في الاوسط وفيه عباد بن ابي زياد ضعيف الحديث وثقه ابو نعيم وغيره
وضعفه ابو موسى بن هارون وغيره ٥ [illegible] ضمن من على سنان او
ما شبه ٥ عن ابي سعيد الخدري رضي الله عنه قال قال رسول الله صلى الله عليه وسلم لا يحل لاحد يؤمن
بالله واليوم الآخر ان يحل حزاما قد عقد اذن اهلها فانه خاتمهم حلها فاذا كنتم
بقفر فرأيتم الوطب او الراوية او السقاء فاذنوا اصحاب الابل بالاذان فان سقاكم
فاسرحوا والا فلا فان كنتم مرملين قال ابو الصرم لكن معكم طعام فلمسكه رجلان
منكم ثم اشربوا فلت رواه ابن ماجه بعضه بغير ما قد رواه احمد ورجاله ثقات ٥
عن ابي هريرة رضي الله عنه قال كنا مع رسول الله صلى الله عليه وسلم في سفر وارملنا وافضنا
فاتينا على ابل مصرورة ملحا السحر فابتدرها القوم ليحلبوها فبلغهم رسول الله صلى الله
عليه وسلم ان هذه عسى ان تكون فيها موت لا هل بيت من المسلمين اتحسبون لو انهم اتوا على ما في ازوادكم
فاخذوه ثم قال ان كنتم لا بد فاعلين فاشربوا واعتجلوا فلت رواه ابن ماجه باختصار
رواه احمد ولابي هريرة رضي الله عنه قال قلت يا رسول الله ما يحل لاحدنا من اخيه قال يا كل
ويحل ويشرب ويحمل رواه البزار وفي الاسناد بن الحجاج بن ارطاة وهو ثقة ولكن مدلس وقد عنعن ٥
عن مولى ابي اللحم رضي الله عنه قال اقبلت مع سادتي نريد الهجرة حتى اذا دنونا من
المدينة وخلفوني في ظهرهم قال فجاءه شديد قال فرأى بعض من خرج من المدينة فقالوا لو
دخلت المدينة فاصبت من حوائطها قال فدخلت حائطا فقطعت منه قنوين فاتاني صاحب
الحائط فاتى بي الى رسول الله صلى الله عليه وسلم فاخبره خبري وعلي ثوبان فقال لهما افضل فاثر ت
له ابي احدهما فامرني فاخذته واعطا صاحب الحائط الآخر وسمه رداءه عند الجدر عن
سمرة قال كنت ارعى ابل الجيش فاصابني خصاصة فذكرت ذلك لبعض اصحاب النبي
صلى الله عليه وسلم فدلوني على حائط لبعض الانصار فاقتطعت منه اذنا فاخذوني فذهبوا بي
الى رسول الله صلى الله عليه وسلم فاخبرته بحاجتي فاعطاني قنوا فحملت ورد سائرها الى اهله واسناد
الثاني منه ابي طعمة وحديثه حسن واسناد الاول من ابو بكر بن زيد بن المهاجر ذكره ابن حاتم
ولم يذكر فيه جرحا ولا تعديلا وبقية رجاله ثقات ٥ عن سمرة بن جندب رضي الله عنه ان
رسول الله صلى الله عليه وسلم كان ينهانا عن الصيام في وسط النهار ويقول
انما انتم كائن في حنائكم او كلمة نحوها رواه البزار والطبراني في الكبير وقال كائن في حنيكم
احدهما باحد الاخر واسناد الطبراني فيه مسلم بن واسناد البزار ضعيف ٥ عن ابي
امامة رضي الله عنه قال قال رسول الله صلى الله عليه وسلم كل سارحة ورائحة على قوم حرام
على غيرهم رواه الطبراني في الكبير وفيه سليمان بن سلم الخباري وهو ضعيف ٥ عن سمرة بن جندب



رضي الله عنه قال قال رسول الله صلى الله عليه وسلم ما نصر احدكم ما يسد به الجوع اذا اصاب
حلالا رواه الطبراني في الكبير وفيه الحسن بن دينار وهو ضعيف ٥ عن مجهول البصري
عن علي رضي الله عنه وكان فيما وراء الباهلية والجاهلية قال نصبت حبالا الى مالا وقع في
حبل منها ظبي فانفلت في الحبل فخرجت في اثره اقتفو فوجدت رجلا قد اخذه فتنازعنا فيه
الى النبي صلى الله عليه وسلم فوجدناه نائما لا يبالي تحت سمرة فاستظل بظلها فقضا بيننا شطرين
قلت يا رسول الله هذه حبالي في رجله قال هو ذاك قلت يا رسول الله اتكون باقي الناس
بيننا الابل وهي عطاش فيستقيها من الماء فيأتي ذلك الرجل فيرد حبله ثم ذلك الرجل
عبد حر اخرجت يا رسول الله الابل تصول لنا ما وفي مراحها ونحن جياع قال تدع لصاحب
الابل فان جاؤا والا فحل صرارها واحلب واشرب واعبد صرارها وتبلغ الى واعيه ثم اتينا
على الله عليه وسلم فقال يا تي على الناس زمان يكون خير المال فيه غنم يتبع بها شعف الجبال
مسجد المدينة ومسجد مكة ناكل الكمأة وترد الماء ناكل صاحبها من كلاها وليس من اصوافها
او قال من اشعارها والعنتر بن حصين بن حرام العرب والعرب تسمي يقولها رسول الله
صلى الله عليه وسلم يا انا صلت يا رسول الله اوصني قال اتق الله واقم الصلاة واتي الزكوة
وصم واعتمر وبر والديك وصل رحمك واقرب الضيف وامر بالمعروف وانه عن المنكر
ورأيت الخير حسنت ما رأيت رواه الطبراني في الكبير وفيه محمد بن سليمان بن مسلم وهو ضعيف
وعن ابي سعيد رضي الله عنه ان اصحاب رسول الله صلى الله عليه وسلم اصابتهم مخمصة على
عهد رسول الله صلى الله عليه وسلم فاقبل رجلان يجتنيان اسرقا على حائط فاما احدهما فتمرغ
احدهما وذرق الآخر فاكل حتى اذا شبع جعل يجني في ثيابه وكان صاحب الحائط فانتزع
ثوبه واوثقه الى نخلة واخذ سوطه فاوجعه ضربا ثم انطلق به الى رسول الله صلى الله عليه
وسلم فقال يا رسول الله وجدت هذا في حائطي اكل حتى اذا شبع جعل يجني في ثيابه فقال
الآخر يا رسول الله قلت انا وصاحبي نحن جائعان فاما انا فتمرغت واما صاحبي فتزود فقلت
واخذت لصاحبي فما هذا فعل كذا وكذا فقال رسول الله صلى الله عليه وسلم ابطنوه
فاعطوه ثوبه وكلوا له وسقا بعير كان ما ضربته فلبثت له عنه ثم حدثت عن هذا رواه
الطبراني في الاوسط وفيه عبد الله بن عبد الرحمن بن ابي حسين وهو ضعيف جدا وقد وثق
في الصغير وبقية رجاله ثقات ٥ عن ابي واقد رضي الله عنه قال قلت يا رسول الله
انا نأتي من قبلنا من الميتة وقال اذا لم يصطبحوا ولم يغتبقوا ولم
يحتفئوا بقلا فشأنكم بها رواه احمد باسناد رجاله رجال الصحيح الا ان
الزهري قال لم يسمع حسان بن عطية من ابي واقد والله اعلم ٥ عن ابي واقد رضي الله عنه
انه قال يا رسول الله ما تقول في الميتة قال لا تأكلوها قالوا يا رسول الله صلى الله عليه وسلم فما يحل لنا منها

لسيدي افاسقي مواليا بها بعد اذنه قال لا قال فاني ارعى غاصبي وأبي قال كل ما اصبت
ودع ما اثنيت رواه الطبراني في الاوسط وفيه عباد بن ابي زياد ضعيف الحسن وثقه ابو نعيم وغيره
وضعفه ابو موسى بن هارون وغيره ● باب ــــــ دخول بستان او
ماشية ● عن ابي سعيد الخدري رضي الله عنه قال قال رسول الله صلى الله عليه وسلم لا يحل لاحد يؤمن
بالله واليوم الآخر ان يحل ظرفا قد نهى ان اهله فانه حامل عليها فاذا كم
تعقروا ثم الوطب او الراوية او السقاء من اللبن فنادوا اصحاب الابل ثلاثا فان سقاكم
فاشربوا والا فلا فان كنتم مرملين قال ابو العرم لم يكن معكم طعام فلم يكن رجلان
منكم ثم اشربوا قلت ــــــ رواه ابن ماجه بعض بغير صاقة رواه احمد ورجاله ثقات ●
عن ابي هريرة رضي الله عنه قال كنا مع رسول الله صلى الله عليه وسلم في سفر وارملنا وافضنا
فاتينا على ابل مصرورة بلحا السحر فابتدرها القوم يحلبونها فبلغهم رسول الله صلى الله
عليه وسلم ان هذه عسى ان تكون فيها موت اهل بيت من المسلمين الحبون لو انهم اتوا على ما في ارواحكم
فاحذروه ثم قال ان كنتم لا بد فاعلين فاشربوا واعجلوا قلت ــــــ رواه ابن ماجه باختصار
رواه احمد وابي هريرة رضي الله عنه قال قلت ــــــ يا رسول الله ما يحل لاحدنا من ماشيته قال ما كل
واحتلب واشرب ولا تحمل رواه البزار ورواة الاسناد ثقات الحجاج بن ارطاة وهو ثقة ولكنه مدلس ومن كلام
عمر مولى ابي اللحم رضي الله عنه قال اقبلت مع سادتي نريد الهجرة حتى اذا دنونا من
المدينة وخلفوهم في ظهرهم قال فجاءه شديد قال فمرض من يخرج من المدينة وقال لو
دخلت المدينة فاصبت من ثمارها قال فدخلت حائطا فقطعت منه قنوين فاتاني صاحب
الحائط فاتى به الى رسول الله صلى الله عليه وسلم فاخبره خبري وعلي ثوبان فقال ايهما افضل فاشر
له الى احدهما فاعرته واحدثته واعطا صاحب الحائط الآخر وفيه رواه عبد الله بن احمد عن
عمر ايضا قال كنت ارعى ذات الجيش فاصابني خصاصة فذكرت ذلك لبعض اصحاب النبي
صلى الله عليه وسلم فدلوني على حائط لبعض الانصار فاقتطعت منه اذنا فاخذوني فذهبوا
الى رسول الله صلى الله عليه وسلم فاخبرته بحاجتي فاعطاني قنوا واحبا ورد سائرها الى اهله واسناد
الثاني فيه ابن لهيعة وحديثه حسن واسناد الاول من ابي بكر بن زيد بن المهاجر ذكره ابن حاتم
ولم يذكر فيه جرحا ولا تعديلا وبقية رجاله ثقات ● عن سمرة بن جندب رضي الله عنه قال
رسول الله صلى الله عليه وسلم كان يامرنا بالصيام وينهى ان يحتلب ماشية الرجل الا باذنه ويقول
ايما الناس كانما صنائعكم اذكاله نحوها رواه البزار والطبراني في الكبير وقال كانما في حديثكم لبس
احدهما باطل من الآخر واسناد الطبراني فيه مسور واسناد البزار ضعيفه ● عن ابي
امامة رضي الله عنه قال قال رسول الله صلى الله عليه وسلم كل سارحة ورائحة على قوم حرام
على غيرهم رواه الطبراني في الكبير وفيه سليمان بن سلم الخباري وهو ضعيف ● وعن سمرة بن جندب

رضي الله عنه



رضي الله عنه قال قال رسول الله صلى الله عليه وسلم لا تصاحبكم ما تصحبه الجوع اذا اصاب
الاذى رواه الطبراني في الكبير وفيه الحسن بن دينار وهو ضعيف ● عن محمود النهري
ثم العلي رضي الله عنه كانت فيما ملك الماء في الجاهلية الى الله قال نصبت حبالا لي بالماء فوقع في
حبل منها ظبي فاتيت في الليل فخرجت في اثره القوم فوجدت رجلا قد اخذه فتنازعنا فيه
الى النبي صلى الله عليه وسلم فوجدناه قد لا يأكل ابعث معي فانطلق معي فقصصنا به بينا شطرين
قلت يا رسول الله من جاءني في رحله قال هو ذاك قلت يا رسول الله ان يكون باقي الناس
بالابل ووقع عطاس فيستفرس من الماء هل لنا في ذلك اجر فقال نعم لك اجر في كل ذات
كبد حرا اجر قلت يا رسول الله الابل اصول لنا عادي في مراعاة وتخرج جياع فاقول يا صاحب
الابل فان جاء والا حمل صرارها واحلب واشرب واعد صرارها وبقي اللبن وطعيه ثم اتينا
على النبي صلى الله عليه وسلم بعد ــــــ ياتي على الناس زمان يكون خير المال لمن يتبع بها الشعف يبتغي
شعف المدينة ومسجد مكة يأكل العشب ويشرب الماء يأكل ما حولها من كلها ويلبس من صوفها
او قال من اشعارها ذاك الزمان يهرج بين يدي الساعة والدماء يقولها رسول الله
صلى الله عليه وسلم يا ابا ذر قلت يا رسول الله اوصني قال اتق الله واقم الصلاة واتق الزكاة
وقع بالمعروف وانه عن المنكر
وزل مع الخير حيث ما زلت رواه الطبراني في الكبير وفيه محمد بن سليمان بن مسمول وهو ضعيف
وعن ابي سعيد رضي الله عنه ان اصحاب رسول الله صلى الله عليه وسلم ابتنوا مسجدا على
عهد رسول الله صلى الله عليه وسلم فاقبل رجل ان يضع اسرة على حائط فاقام ثم رجعا فنزل
احدهما ودرق الحجر فاكل حتى اذا شبع وبقي في شبابه رجعا صاحب الحائط فانتزع
ثوبه ولوثه بالخلة وبعد سطه فاوجعه ضربا ثم انطلق به الى رسول الله صلى الله عليه
وسلم فقال يا رسول الله وجدت هذا في حائطي اكل حتى اذا شبع جعل يحني في ثيابه فقال
الآخر يا رسول الله اقبلت انا وصاحبي نحن جائعان فاما انا فنزلت واما صاحبي فرقى فاكل
واتيت لصاحبي فاخبرنا فعمل بكذا وكذا فقال رسول الله صلى الله عليه وسلم انطلق
فاعطه ثوبه وكل له وسناده جيد كان ما ضربه ملت له ثوبه وباقي حديث غير هذا رواه
الطبراني في الاوسط وفيه ابن لهيعة وبقية رجاله رجال الصحيح ● باب
في المضطر وما يحل له من الميتة ● عن ابي واقد رضي الله عنه قال قلت يا رسول الله
انا نمر بالمضطر فلا نجد ميتة قال اذا لم تصطبحوا ولم تغتبقوا ولم
تحتفئوا بقلا فشأنكم بها رواه احمد باسناد رجاله رجال الصحيح الا ابن
اسحق وقد صرح بالسماع عند ابي داود والنسائي ● وعن ابي واقد رضي الله عنه
انه مات لهم ميت لم يكن معهم ماء فاتوا رسول الله صلى الله عليه وسلم فرخص لهم في

ورجاله رجال الصحيح ○ باب ـــــــــ فيمن تعبد الرواب ○ عن النعمان
بن بشير رضي الله عنه قال قال رسول الله صلى الله عليه وسلم من ربط دابة على طريق المسلمين
فهو ضامن رواه الطبراني في الكبير بنحوه عن عيسى بن عبد الله ولم أعرف عيسى هذا وبقية
مدلس وبقية رجاله ثقات ○ باب ـــــــــ كراهية سرا الصدقة ○ عن
ابن عمر عن رجل من بني سليم أن رجلا سأل ابن عمر وابن العاص فقال إن لي مالا وكان في حجري يتيم
عليه بجاية ثم مات وأنا أريد أن أتصدق بماله عبد الله بن عمرو وصاحبك من ما سمعت من رسول
الله صلى الله عليه وسلم حمل عمر بن الخطاب على فرس في سبيل الله ثم رأى صاحبه قد أوقفه
بيعه فأراد أن يشتريه فسأل رسول الله صلى الله عليه وسلم فنهاه وقال إذا تصدقت تصدق
فامضها رواه أحمد وفيه رشدين بن سعد وهو ضعيف وقد وثق ○ ابن عباس رضي الله
عنهما أن الذي حمل على فرس في سبيل الله فأضاعه صاحبه فأراد الذي حمله أن يشتريه فنهاه النبي
صلى الله عليه وسلم أن يعود في صدقته رواه البزار ورجاله رجال الصحيح وقد تقدم أحاديث
في هذا المعنى في الزكاة ○ فيمن أعطى شيئا ثم ورثه ○ عن عبد
الله بن عمرو رضي الله عنهما أن رجلا قال يا رسول الله إني أعطيت أمي حديقة وإنها توفيت
ولم تدع وارثا غيري فقال رسول الله صلى الله عليه وسلم أحسنت قال إن الله قد ردها عليك
حديقتك وقبل صدقتك رواه البزار وإسناده حسن وقد تقدم حديث في العمرى
وتأتي أحاديث في الفرائض إن شاء الله تعالى ○ ما جاء في العبد ○
علي وعبد الله بن مسعود رضي الله عنهم أن النبي صلى الله عليه وسلم قال العبد دين رواه
الطبراني في الصغير والأوسط وزاد فيه عن علي رضي الله عنه في العبد ويل لمن وعد ثم خلف
يقولها ثلاثا وفيه عمرو بن داود وضعفه الدارقطني ○ قباب بن أشيم الليثي رضي الله
عنه قال قال رسول الله صلى الله عليه وسلم العبد عطيه رواه الطبراني في الأوسط وفيه
أصبغ بن عبد العزيز الليثي قال أبو حاتم مجهول ○ الوفاء بالوعد
عن أبي سلمة بن عبد الرحمن رضي الله عنه قال دخلت على عبد الله بن عمرو فسألني وهو يطرأ
لي أم كلثوم بنت عقبة فقلت أنا أم الكلثوم فقال عبد الله دخل علي رسول الله صلى الله عليه وسلم
فقال أراجع أنك تقرأ القرآن في كل يوم وليلة فصم صوم داود فإنه أعدل الصيام عند الله تعالى وكان يتخلف إذا وعد قلت ـــــــ في الصحيح خلا
قوله وكان يتخلف إذا وعد رواه أحمد وفيه أبو إسحاق وهو ثقة ولكنه مدلس وبقية
رجاله رجال الصحيح ○ عن أنس رضي الله عنه قال سمعت رسول الله صلى الله
عليه وسلم يقول من شرط شرطا لامرأته وهو يريد أن يفي لها به فهو كالمدلي جاره إلى
عرصته رواه أحمد وفيه الحجاج بن أرطاة وهو مدلس ثقة وبقية رجاله رجال الصحيح ○



باب اللقطة ○ عن الجارود قال قلت أو قال رجل يا رسول الله اللقطة
نجد بها مالا أسدها أو أكتمها وأتعيب فإن وجدت بها فأدفعها إليه وإلا فهي مالي أو كما
قال رواه البزار وإسناده حسن ○ وعن أبي هريرة قال بينما نحن مع رسول الله صلى الله عليه وسلم في نفر إذ أتى
وفي الطريق تمرة إذ أتى القوم الظهر فقلت لرسول الله صلى الله عليه وسلم فعلت ما كفينا
من الظهر فقال وما يكفينا فلست ودابتك على بعد في حرف فيه جمع يطعمون حتى قال إصابة
المسلم حرق النار فلا يقربها إصابة المسلم حرق النار فلا يقربها إصابة المسلم حرق النار
فلا يقربها ذكر الحديث رواه أحمد والطبراني في الكبير بأسانيد ورجال بعضها رجال الصحيح
وعن عمه رضي الله عنه قال قال رسول الله صلى الله عليه وسلم إصابة المسلم حرق النار ثلاث
مرات رواه الطبراني في الكبير وفيه أحمد بن راشد وهو ضعيف ○ وعن أبي هريرة رضي
الله عنه أن رسول الله صلى الله عليه وسلم سئل عن اللقطة فقال اعرفها وأحصها وعفاصها ثم كلها فإن جاء صاحبها
وإلا فهي مال الله يؤتيه من يشاء رواه البزار ورجاله رجال الصحيح ○ وعن أبي هريرة رضي الله
عنه قال قال رسول الله صلى الله عليه وسلم سئل عن ضالة الغنم فقال هي لك أو لأخيك أو للذئب وسئل
عن ضالة الإبل فقال ما لك ولها معها حذاؤها وسقاؤها ترد الماء وتأكل الشجر حتى يجدها ربها رواه
البزار والطبراني في الأوسط ورجاله رجال الصحيح ○ وعن أبي هريرة رضي الله عنه أن
رسول الله صلى الله عليه وسلم قال لا يحل اللقطة من التقط شيئا فليعرفه فإن جاء صاحبها فليردها
إليه فإن لم يأت فليتصدق بها فإن جاء فليخيره بين الأجر وبين الذي له رواه الطبراني في الصغير
والأوسط وفيه يوسف بن خالد السمتي وهو كذاب ○ وعن أبي وائل شقيق بن سلمة رضي الله عنه
قال استأجر عبد الله بن مسعود رجلا يسمى أبا يزيد بدراهم فسقاه سقاء
ماء ثم خرج بها إلى البئر يتصدق بها من دراهم ودراهم من ربها فإن جاء جاء خيره فإن اختار
الأجر كان له وإن اختار ماله كان له ماله ثم قال ابن مسعود هكذا فافعلوا باللقطة رواه
الطبراني في الكبير وفيه عاصم بن سفيان وثقه ابن حبان والنسائي وضعفه ابن معين وغيره
وعقبة بن سويد عن أبيه رضي الله عنه قال سألت رسول الله صلى الله عليه وسلم عن الشاة قال
لك أو لأخيك أو للذئب وسألته عن البعير قال إذا أغضبك فركبه وحلبه
قال مالك وله ماؤه وسقاؤه وحذاؤه يرد الماء ويصدر الكلأ حتى يلقى ربه وسألته
عن اللقطة وعرفها ثم أوك وكاءها وصرارها فإن جاء صاحبها فأدها إليه وإلا فشأنك بها
رواه الطبراني في الكبير وعقبة بن سويد مستور لم يضعفه أحد وبقية رجاله
رجال الصحيح ○ وعن أبي حليمة رضي الله عنه قال أتى النبي صلى الله عليه وسلم فسألته
فقال تؤديه قلت يا رسول الله تؤديه حرا وتؤديه سرا قال بل تؤديه حرا قلت
يا رسول الله خرجت مع عم لي في سفر فأدركه الحفا قال أعرفي حذاءك قلت لا أعرفها

شبكة الألوكة
www.alukah.net

او زوجي ابنتك وان قدرت وحكما فما اتينا اهلها بعث الى هذان معوالا امراء الا عبد نا
فقال نبي الله صلى الله عليه وسلم يا بني الله فيما قلت يا بني الله نذرت نذرا ان اخرجوا الى عاصم
من الاصنام الجاهلية قال الوقت بن مالك وما تاثم يولد من قال رسول الله صلى الله عليه وسلم لا وفا
لنذر في معصية ولا طلاق في الاملاك قلت يا رسول الله الورق وجدت الورق العامرية
او الطريق الثاني فالرجل يا بني الله فان كلها صاحبها فادفعها اليه والا فاجعلها كما هو وما
وجدتها ثم استنفع بها حتى جاء صاحبها يا بني الله الشاة تجدها في ارض الفلاة قال لك او
لاخيك او للذئب قلت يا بني الله البعير قال ما لك ولها معها حذاؤها وسقاؤها ترد الماء وتاكل
الشجر حتى يلقاها ربها ذكره الحديث وصححه في السنن رواه الطبراني في الكبير وفيه ابو
ورد بن ثمامة وثقه ابو حاتم وغيره وضعفه جماعة ○ عن علي بن ابي طالب رضي الله عنه
قال قال رسول الله صلى الله عليه وسلم من كتاب الله لقاء مصيبة من لا دين الا بعث الله ملكا
يحفظونه بالحفظة ثم ويقدسونه حتى يبعث الله اليه وليا من اوليائه يرفعه من الارض ومن رفع
كتاب الله اسم من اسماء الله سمه في عليين وخفف عن والديه العذاب وان كانا كافرين
رواه الطبراني في الصغير وفيه الحسين بن عبد الغفار وهو متروك ○ عن علي بن ابي طالب
رضي الله عنه قال قال رسول الله صلى الله عليه وسلم من التقط لقطة يسيرة فرجا او حبلا فليعرفه
ثلاثة ايام فان كان فوق ذلك فليعرفه ستة ايام رواه احمد من طريق عمرو بن ابراهيم
بن علي فان كان عمرو بن ابراهيم وان كان عمرو بن ضعيف ○ عن علي بن ابي طالب رضي الله عنه
قال قال رسول الله صلى الله عليه وسلم من التقط لقطة يسيرة فرجا او حبلا فليعرفه ثلاثة ايام ومن التقط
اكثر من ذلك فليعرفه ستة ايام فان جاء صاحبها والا فليتصدق بها فان جاء صاحبها فليخيره رواه
الطبراني في الكبير وفيه عمرو بن عبد الله بن علي وهو ضعيف ○ عن ابي سعيد الخدري رضي الله عنه
ان رجلا وجد صرة في السوق فاتى النبي صلى الله عليه وسلم فقال عرفها ثلاثة ايام
فوجد صرة فرفع رسول الله صلى الله عليه وسلم فاخبره فقال شانك بها فاتبع
صاحبها دراهم سمين او ثلاثة دراهم مرارا وقال ثلاثة ثلاثة واتبع بدرهما واتبع
بدرهم ربيا وكان ابينا ربا حتى عشرة دراهم فكان بعد ذلك جاء صاحبه فعرفها فقال له
ما قد رايت رسول الله صلى الله عليه وسلم فاعطاه صاحب الدينار الى رسول الله صلى الله عليه وسلم فذكر
ذلك له قال اعطه اياه فقال قد اكلته فقال رسول الله صلى الله عليه وسلم اكل اذا اجانا
في ادنانا ثلاث رواه البزار وابو يعلى وفيه وقد رواه ابو داود بنحوه باختصار
ايضا وفيه ابو بكر بن ابي سبرة وهو ضعيف ○ عن سعد بن ابي وقاص رضي الله عنه
قال رجعنا مع رسول الله صلى الله عليه وسلم فوجد تمرتين فاخذ تمرة واعطاني الاخرى رواه
البزار وابو يعلى وفيه كنت امشي مع رسول الله صلى الله عليه وسلم تمرة فيها تمرتان فاخذ

تمرة



فاخذ رواه الطبراني وفيه عثمان بن عبد الرحمن الطرائفي وهو ضعيف ○
وعن عبد الرحمن بن عوف رضي الله عنه ان النبي صلى الله عليه وسلم قال ان احد التمرتين
فاخذها رواه الطبراني في الاوسط وفيه ابو اسامة بن زيد الطرائفي وهو ضعيف ○ عن ابراهيم
عن ابي ابراهيم في غير الرحمن رضي الله عنه [illegible]
من يشتد صالح في المسجد [illegible] ان رسول الله صلى الله عليه
وسلم مات رجلا [illegible] رواه البزار [illegible] عبد الله
وفيه والحجاج بن ارطاة وهو مدلس [illegible] لا يبقى رجل
يبيت وفي ماله دين الا حبس به [illegible] رواه البزار [illegible]
بن شبرمة الزيدي وهو ضعيف ورواه الطبراني في الاوسط [illegible] عن عبد
الله بن مسعود [illegible] رواه البزار ورجاله رجال الصحيح [illegible]
من هذا الباب في الصلاة ○ [illegible] عن ابي جميلة
رضي الله عنه انه وجد ابنه وجدا شديدا فاتى عمر بن الخطاب رضي الله عنه فاتاه به فاقسمه
واتى عليه حرا فقال عمر ما هو وجدا شديدا فقال عمر فاتني به فقسمه علينا من بيت المال وزاد فيه
من الزهري ان رجلا اخبره انه الذي وجده ابو جميلة وفي رواية عن الزهري ان رجلا اتى
اهله وقد اعطاهم شيئا فاذهب الى عمر رضي الله عنه فذكر له فقال له عمر عسى الغوير
ابؤسا فقال الرجل ما التقطت الا وانا غائب فقال عمر فاتني به فاتاه به فقال له عمر وان
الله وفقه علينا من بيت المال ورجال [illegible] الطبراني رجال الصحيح الا ان [illegible]
الرواية الاخيرة فانها مرسلة ○ [illegible] عن ابي حرة
الشيباني قال اتيت ابن مسعود [illegible] ما لي من مسند الحمى فقال الاخر والصمة قال قلت
اما الاخر فقد عرفناه فما الصمة قال ابن مسعود [illegible] رواه الطبراني في الكبير
وفيه اسود ماع ولم اعرفه وبقية رجاله رجال الصحيح ○ [illegible]
مال المسلم عن ابي حميد الساعدي ان رسول الله صلى الله عليه وسلم قال لا يحل لمسلم ان ياخذ
مال اخيه بغير حق وذلك لما حرم الله مال المسلم على المسلم وفي رواية لا يحل لمسلم ان ياخذ
عصا اخيه بغير طيب نفس رواه احمد والبزار ورجاله الصحيح رجال الصحيح ○ عن عمر
بن شريد قال خطبنا رسول الله صلى الله عليه وسلم ثم قال لا يحل لامرئ من مال اخيه شيء الا
بطيب نفس منه فقلت يا رسول الله ارايت ان لقيت غنم ابي احتز منها شاة قال ان
لقيتها تحمل سفرة واتقاد تحلب الحمى فلا تمسها فان ربها يحمي تحت الحمى رضا بين
مكة والمدينة [illegible] رواه عمرو بن شريد

او نزوجني ابنتك فقد زوجتكها فلما اتينا اهلها بعثت الي تخدعني وقال لا امرأة لي وعبدنا
فقال نبي الله صلى الله عليه وسلم يا جبريل ما ترى فيها فقلت يا نبي الله نذرت نذرا ان اخرج وادي على صنم
من الاصنام الجاهلية قال اوف بنذرك وما تأثم بنذرك وما تأثم بنذرك قال رسول الله صلى الله عليه وسلم لا وفاء
لنذر في معصية ولا قطيعة رحم ولا فيما لا يملك علي يا رسول الله اورق لو جمعت العرب الغامر
والطرق المأفي قال هي لك فان كان صاحبها فادفعها اليه والا فاحصن وكاها ووعاها
وعددها ثم استمتع بها فقلت يا نبي الله الشاة تجدها في ارض الفلاة قال كلها فانما هي لك
او لاخيك او للذئب قلت يا نبي الله البعير والناقة توجد في ارض الفلاة قال عليها وعاؤها
وسقاؤها ما لك ولها من ذكر الحديث وبعضه في السنن رواه الطبراني في الكبير وفيه ابو
فروة يزيد بن سنان وثقه ابو حاتم وغيره وضعفه جماعة ○ علي بن ابي طالب رضي الله عنه
قال قال رسول الله صلى الله عليه وسلم ما من كتاب يلقاه مسلم من الارض الا بعث الله ملكا
يحفونه باجنحتهم ويقدسونه حتى يبعث الله اليه وليا من اوليائه يرفعه من الارض ويرفع
كتابه فيه اسم من اسماء الله اسمه في عليين ويخفض عنه بالذي به العذاب وان كانا كافرين
رواه الطبراني في الصغير وفيه الحسين بن عبد الغفار وهو متروك ○ سعد بن مرة
رضي الله عنه قال قال رسول الله صلى الله عليه وسلم من التقط لقطة يسيرة درهما او جملا او نحو
ذلك فليعرفه ثلاثة ايام فان كان فوق ذلك فليعرفه ستة ايام رواه احمد من طريق عمرو بن عبد الله
بن يعلى فان كان عمرو لا اعرفه وان كان عمرو فهو ضعيف ○ يعلى بن مرة رضي الله عنه عن
النبي صلى الله عليه وسلم قال من التقط لقطة يسيرة شيئا او نحوه فليعرفه ثلاثة ايام ومن التقط
اكثر من ذلك ستة ايام فان جاء صاحبها والا فليتصدق بها فان جاء صاحبها فليخير رواه
الطبراني في الكبير وفيه عمرو بن عبد الله بن يعلى وهو ضعيف ○ ابي سعيد الخدري رضي الله عنه
ان علي بن ابي طالب رضي الله عنه وجد دينارا في السوق فاتى النبي صلى الله عليه وسلم فقال عرفه ثلاثة ايام
فلم يجد من يعرفه فرجع الى رسول الله صلى الله عليه وسلم فاخبره فقال رسول الله صلى الله عليه وسلم
عنده ثلاثة دراهم صغيرا او ثلاثة دراهم مرارا وقضاء ثلاثة ثلاثة واتاع بدرهم لحما واتاع
بدرهم زيتا وكان الدينار احد عشر درهما فلما كان بعد ذلك جاء صاحبه فعرفه فقال له
النبي صلى الله عليه وسلم قد رأيتني رسول الله صلى الله عليه وسلم فاعطاه صاحب الدينار الى رسول الله صلى الله عليه وسلم فذكر
ذلك له فقال لعلي رضي الله عنه ما فعلت فقال قد اكلته فقال رسول الله صلى الله عليه وسلم لا يحل لاحد اذا اخذ
شيئا ان يأكله رواه البزار وابو يعلى وفيه وقد رواه ابو داود والنسائي باختصار
ايضا وفيه ابو بكر بن ابي سبرة وهو ضعيف ○ سعد بن ابي وقاص رضي الله عنه
قال خرجنا مع رسول الله صلى الله عليه وسلم فوجد تمرتين فاخذ تمرة واعطاني الاخرى رواه
البزار وابو يعلى ولفظه كنت امشي مع رسول الله صلى الله عليه وسلم فمر فيها تمرتان فاخذ

تمرة



فاخذ تمرة واعطاني تمرة وفيه عثمان بن عبد الرحمن الطرائفي وهو ضعيف ○
وعن عبد الرحمن بن عوف رضي الله عنه ان النبي صلى الله عليه وسلم قال ان احدكم ما التقط
لقطة فاكلها رواه الطبراني في الاوسط والبزار وفيه عبد الله بن زياد بن سمعان وهو متروك وقد وثقه
عن الوليد بن ابراهيم بن عبد الرحمن بن عوف ولم يذكر من روى عنه وبقية رجاله رجال الصحيح
عن سعد بن مالك في المسجد وهو يصلي فقال ان رجلا من المسلمين اتى رسول الله صلى الله عليه
وسلم فاتى رجلا يصلي في المسجد فقال يا رسول الله ان ابي مات وترك مالا وترك دينا
ولم يترك وفاء وله ابنة وله اخ ابن اوطاه وهو يصلي في المسجد فقال رسول الله صلى الله عليه وسلم
يبشر بها في المسجد فرجع اليه فقال ان رسول الله صلى الله عليه وسلم بشرني بها في المسجد فقال رجل
بشرك بها في المسجد فقال رسول الله صلى الله عليه وسلم ما بشرتك بها في المسجد فرجع اليه فقال

قال سمعته من النبي صلى الله عليه وسلم بمنى وكان بما خطب به انه قال لا يحل مال امرئ من
مال اخيه الا ما طابت به نفسه قال فلما سمعت ذلك قلت يا رسول الله ارايت ان لقيت عم
ابي وقد كبر وجحد وابيه بين رداء الله ايضا والطبراني في الكبير والاوسط
وقال يحسب على الصواب ورجال احمد ثقات ○ وعن رويفع بن ثابت رضي الله عنه
قال سمعت رسول الله صلى الله عليه وسلم يقول المسلم على المسلم حرام دمه وماله وعرضه
المسلم اخو المسلم لا يظلمه ولا يخذله ولا يحقره حسب امرئ من الشر ان يحقر اخاه المسلم
ورجاله ثقات ○ وعن عبد الله بن عمر رضي الله عنه عن النبي صلى الله عليه وسلم قال من حرمة المسلم ان
دمه رواه البزار وابو يعلى وفيه محمد بن يسار وثقه ابن حبان وجماعة وقد ضعفه
جماعة وبقية رجال ابي يعلى ثقات والحديث رواه في حديث عبد الله بن مسعود وقال
منكر ورجال البزار فيهم عمرو بن عثمان الكلابي وثقه ابن حبان وقال الازدي
متروك ○ وعن حرة الراقشي عن عمه ان النبي صلى الله عليه وسلم قال لا يحل مال امرئ
مسلم الا بطيب نفس منه رواه ابو يعلى والبزار وفيه ابو داود وضعفه ابن معين
وعن طالب بن سلمة وعاصم بن الحكم قالا حدثنا بعض اهلنا ان جدي حدثهما ان محمدا
رسول الله صلى الله عليه وسلم في خطبته قال الا ان اموالكم ودماءكم عليكم حرام كحرمة هذا
البلد في هذا اليوم في الا فلا اعرفنكم ترجعون بعدي كفارا يضرب بعضكم رقاب
بعض الا ليبلغ الشاهد منكم الغائب وليبلغ الشاهد من هل بلغتكم ايها الناس اللهم
اشهد عليهم اللهم هل بلغت رواه ابو يعلى وطالب وشيخه لم اجد من ترجمهما وبقية رجاله
من رجال هذا الفقر وغيرها ان شاء الله تعالى ○ وعن السائب بن يزيد انه سمع النبي صلى الله
عليه وسلم يقول لا تاخذن احدكم متاع صاحبه لاعبا ولا جادا واذا اخذ احدكم متاع اخيه
فليردها اليه تقدم في السنن من رواية السائب عن ابيه رواه الطبراني في الكبير من رواية
انه سمع النبي صلى الله عليه وسلم وفيه عبد الله بن يزيد بن السائب ولم اجد من ترجمه وبقية
رجاله رجال الصحيح ○

## ومن اخذ شيئا بغير اذن صاحبه

جابر رضي الله عنه ان رسول الله صلى الله عليه وسلم مر بواصحابه بامراة فدخلت لهم شاة ولحرت
لهم فلما ساقها رجع قالت يا رسول الله انا ذبحنا لكم شاة لنخذناه لكم طعاما فادخلوا وكلوا
فدخل رسول الله صلى الله عليه وسلم واصحابه وكانوا لا يدخلون حتى يبدا النبي صلى الله عليه وسلم
فاخذ النبي صلى الله عليه وسلم لقمة فلم يستطع ان يسيغها فقال النبي صلى الله عليه وسلم
هذه شاة ذبحت بغير اذن اهلها فقالت المراة يا رسول الله انا لا نحتشم من اصحاب معاذ
نلعقهم ويلعقون منا ملت رواه البزار بمعناه رواه احمد ورجاله رجال الصحيح
وعن ابي موسى رضي الله عنه ان رسول الله صلى الله عليه وسلم زار قوما من الانصار في دارهم



فذبحوا له شاة وصنعوا له منها طعاما واخذ منهم اللحم شيئا ليا كله فمضغه ساعة
لا يسيغه فقال ما شان هذا اللحم قالوا شاة ذبحناها لك فلان دابحناها حتى يذهب من فيها
قال اطعموها الاساري رواه الطبراني في الكبير والاوسط وفيه بشر الرسي وهو
ضعيف ○ وعن رافع بن خديج رضي الله عنه قال دخلت يوما على رسول الله صلى الله عليه
وسلم وعنده قدور فيها لحم فاعجبني شحمه فاخذتها فاردت ان اشتكيه عليه بما يصنعه
ثم اني ذكرته لرسول الله صلى الله عليه وسلم وقال انه كان فيها من شحمه اناسي ثم مسح بطنه
ثلاثا حضرا من الذي بعثه بالحق ما الا استكيت بطني حتى اسامحه رواه الطبراني وفيه
ابو قتيبة الانصاري ولم اعرفه وبقية رجاله ثقات ○

## باب ما يقال لرد المسلوب او قبضه

عن ذويب مولى عبد الله بن عمر ان صفية بنت رسول الله صلى الله عليه وسلم
بام زينب فاخذوا رديفها فركب زينب الى رسول الله صلى الله عليه وسلم فقال يا رسول الله
اخذوا الوذب رديفه اي مال النبي صلى الله عليه وسلم ردوا عليه رديفه اسيرا فاخذوا
من الناس رديفه امرة ما عاش بعد وسيفه ومنطقته فرفع النبي صلى الله عليه وسلم
يده ثم مسح بها راس زينب ثم قال يا بنية ان الله عز وجل قد اكرمك فلا تكرهي
ما رايت من الرسول مما تكرهين فقال الله عز وجل وزر وازرة وزر اخرى
مبسوط من حديث ذويب وقد بينه صاحب الاطراف رواه الطبراني في الكبير والا
وفيه جماعة لم اعرفهم ○

## باب ما يصنع بالعبد من المسلمين ○ عن

جابر بن سمرة رضي الله عنه قال اصاب العبد في ناقة رجل من بني سليم ثم استاقها رجل من المسلمين
فعرفها صاحبها فاتى النبي صلى الله عليه وسلم فامره النبي صلى الله عليه وسلم ان ياخذها ثم ان العبد
استاقها من العبد وهو الاخلاء بينها وبينه رواه الطبراني في الكبير ورجاله رجال
الصحيح ○ وعن ابي امامة الاسلمي ان ناقة له من بلاده شردت فوجدها عبد رجل من
الانصار فحلها في داره حتى عرفها صاحبها فاقام عليها البينة فاقامت عليها البينة عند النبي صلى الله
عليه وسلم واقام الانصاري انه استنقذها بثمانين درهما من كسر من اهل الطائف فقسم
النبي صلى الله عليه وسلم ثم قال ما شئت يا ابا امامة ان شئت دفعت اليه ثمانين عشر درهما
الراحلة وان شئت خليت عنها قلت يا رسول الله ما عندي ما اعطيه ولكن سيا تيني من المال
الحرام قال رسول الله صلى الله عليه وسلم ذاك اليه رواه البزار وفيه عبد الغفار بن
القسم وهو متروك وبما في حديث زينب في هذا في القضايا بالشاهد واليمين ○ وعن
ابن عمر رضي الله عنهما عن النبي صلى الله عليه وسلم قال من ادرك ماله في الفي قبل ان يقسم فهو احق
به ومن ادركه بعد ان يقسم فليس له شيء رواه الطبراني في الاوسط وفيه يا سين الزيات
وهو ضعيف ○

## باب الخصومة في الارض عن زيد بن خبيب رضي الله عنه ان

ابا الدرداء اي رجلين يختصمان في ارض فقال ابو الدرداء سمعت رسول الله
صلى الله عليه وسلم يقول اذا رأيت الاخوين المسلمين يختصمان في شبر من ارض فاخرج من تلك
الارض فخرج ابو الدرداء يعدو نحو تلك الى الشام رواه الطبراني في الكبير ورجاله رجال
الصحيح الا ان يزيد بن ابي حبيب لم يسمع من ابي الدرداء ● باب
ليس لعرق ظالم حق ● عن عبادة بن الصامت رضي الله عنه قال ان من قضاء رسول الله صلى الله عليه
وسلم انه ليس لعرق ظالم حق رواه عبيد الله بن احمد في حديث طويل والطبراني في الكبير
واسحق بن يحيى لم يدرك عبادة ● باب فيمن غصب ارضا ● عن
ابن مسعود رضي الله عنه قال قلت يا رسول الله اي الظلم اظلم قال ذراع من كلم الارض يستحقها المرء
المسلم من حق اخيه فليس يصاب من الارض باحد منها الا طوقه يوم القيمة الى تخوم الارضين
ولا يعلم قعرها الا الله الذي خلقها رواه احمد والطبراني في الكبير واسناد احمد حسن ●
وعن ابي مالك الاشعري رضي الله عنه عن النبي صلى الله عليه وسلم قال اعظم الغلول عند الله
عز وجل ذراعا من الارض يحدون الرجلين احدهما في الارض والاخر في الدار ويقطع احدهما
من حظ صاحبه ذراعا اذا اقتطعه طوقه الله سبع ارضين الى يوم القيمة رواه احمد
والطبراني في الكبير واسناده حسن ● وعن ابي مالك الاشعري رضي الله عنه عن النبي صلى
الله عليه وسلم قلت فذكر احمد الحديث باسناده والمتن نحوه ● وعن ابي هريرة رضي الله عنه
عن النبي صلى الله عليه وسلم قال من اخذ شبرا من الارض بغير حقه طوقه الله من سبع ارضين
رواه احمد باسنادين ورجال احدهما رجال الصحيح ورواه الطبراني في الاوسط ● وعن
يعلى بن مرة رضي الله عنه قال سمعت رسول الله صلى الله عليه وسلم يقول ايما رجل ظلم شبرا من الارض
كلفه الله عز وجل ان يحفره حتى يبلغ آخر سبع ارضين ثم يطوقه الى يوم القيمة حتى يقضي بين
الناس رواه احمد والطبراني في الكبير والصغير نحوه باسانيد ورجال بعضها رجال
الصحيح وقال ثم يطوقه يوم القيمة ● وعن يعلى بن مرة الثقفي رضي الله عنه قال سمعت
رسول الله صلى الله عليه وسلم يقول من اخذ من الارض شيئا بغير حقه كلف ان يحمل ترابها
الى المحشر رواه احمد والطبراني في الكبير ولفظ عند الطبراني ايضا قال سمعت رسول
الله صلى الله عليه وسلم يقول من ظلم من الارض شبرا كلف ان يحفره حتى يبلغ الماء ثم يحمله
الى المحشر وفيه جابر الجعفي وهو ضعيف وقد وثق ● وعن سعد بن ابي وقاص رضي
الله عنه قال قال رسول الله صلى الله عليه وسلم من اخذ شبرا من الارض بغير حقه طوقه
من سبع ارضين الى اصل منتهى حده رواه ابو يعلى والبزار والطبراني في الاوسط
وفيه حسين بن ابي حسين ضعفه ابو حاتم وابو زرعة وحسن الترمذي حديثه ● وعن
ابن عباس رضي الله عنهما قال قال رسول الله صلى الله عليه وسلم من اخذ شبرا من ارض بغير حقه وكلفه احد



من خلقه غدوم الرحمن ومن اخذ من سائر الارض شيئا بغير حقه جاء يوم القيمة مطوقا في
عنقه من سبع ارضين رواه الطبراني في الكبير وفيه محمد بن الفضل بن عطية وهو متروك
كذاب ● وعن الحكم بن الحارث السلمي رضي الله عنه قال قال رسول الله صلى الله عليه
وسلم من اخذ من طريق المسلمين شبرا احاه الله من سبع ارضين رواه الطبراني في الكبير
والصغير وفيه محمد بن عقبة السدوسي وثقه ابن حبان وضعفه ابو حاتم وتركه ابو
زرعة ● وعن شداد بن اوس رضي الله عنه قال قال رسول الله صلى الله عليه وسلم من
اقتطع شبرا من الارض طوقه الله من سبع ارضين ومن قتل دون ماله فهو شهيد رواه الطبراني
في الكبير وفيه زرعة بن سويد وثقه ابن عدي وغيره وضعفه احمد وجماعة ● وعن
ابي شريح الخزاعي رضي الله عنه قال قال رسول الله صلى الله عليه وسلم من اخذ شبرا من
الارض ظلما طوقه يوم القيمة من سبع ارضين رواه الطبراني في الكبير وفيه عبد الله
بن سنيط وهو ضعيف جدا ● وعن المسور بن مخرمة رضي الله عنه قال سمعت النبي
صلى الله عليه وسلم يقول من اخذ شبرا من الارض قلد يوم القيمة من سبع ارضين رواه الطبراني
في الكبير وفيه عمران بن ابان الواسطي وثقه ابن حبان وضعفه جماعة ● وعن عبد الله رضي الله
عنه قال قال رسول الله صلى الله عليه وسلم من غصب رجلا ارضا ظلما لقي الله وهو عليه غضبان
رواه الطبراني في الكبير وفيه يحيى بن عبد الحميد الحماني وهو ضعيف وقد وثق والكلام فيه
كثير ● وعن ابي مالك قال قال رسول الله صلى الله عليه وسلم من ظلم شبرا من ارض جاء يوم
القيمة مطوقا من سبع ارضين في عنقه رواه الطبراني في الاوسط وفيه اسمعيل بن مسلم
المكي وهو ضعيف ● فيمن غير علام الارض ● عن عبد الله
بن عمرو رضي الله عنه ان رسول الله صلى الله عليه وسلم قال لعن الله من غير ابيه وادعى الى غير ابيه وادعى القوم من
ارى عينيه ما لم يرى ومن غير تخوم الارض قلت في الصحيح منه من ادعى عينيه ما لم
يرى رواه احمد وفيه ابو عثمان عن عبد الله بن دينار ولم اجد من ترجمه وبقية رجاله
رجال الصحيح ● وعن عمرو بن عوف رضي الله عنه قال قال رسول الله صلى الله عليه وسلم من
غير الارض فعليه لعنة الله والملائكة والناس اجمعين يوم القيمة لا يقبل الله منه صرفا ولا عدلا رواه
الطبراني في الكبير وفيه كثير بن عبد الله وهو ضعيف جدا وقد حسن الترمذي حديثه

## كتاب الايمان والنذور

باب ما جاء في الحلف والنهي عن الحلف بغير الله ● عن سهل بن حنيف رضي الله عنه ان النبي صلى الله
عليه وسلم نهى عنه وقالت رسول الله الى اهل مكة قل ان رسول الله امرني اعلمكم السلام
وناهيكم ثلاث لا تحلفوا بغير الله فذكر الحديث وقد تقدم رواه احمد وفيه عبد الكريم
ابو المخارق وهو ضعيف ● وعن سمرة رضي الله عنه ان رسول الله صلى الله عليه وسلم قال لا

تحلفوا بالطواغيت ولا تحلفوا بآبائكم وأحلفوا بالله رواه البزار والطبراني في
الكبير وزادوا وأحلفوا بالله فإنه أحب إليه أن تحلفوا به وما تحلفوا لحلف السلطان
وفي إسناد الطبراني مسلمة وإسناد البزار صحيح ● وعن أبي هريرة رضي الله عنه
قال قال رسول الله صلى الله عليه وسلم من حلف على يمين فرأى أن غيرها خير منها فليأت الذي هو خير
قال أنا نصراني فهو نصراني وإن قال أنا يهودي فهو يهودي وإن
يمين وهو متروك ● عبد الله بن عمرو رضي الله عنهما قال جاء يهودي إلى النبي صلى
الله عليه وسلم فقال نعم الأمة أمتك لولا أنهم يعدلون فقال له كيف يعدلون قال يقولون
ما شاء الله وشئت قال وقال قولوا ثم شئت وقال أيضا نعم الأمة أمتك لولا أنهم يشركون
قال يقولون بحق فلان وحياة فلان فقال النبي صلى الله عليه وسلم من كان حالفا فلا يحلف إلا
بالله رواه الطبراني في الكبير وفيه عبد الرحيم وهو متروك كذاب ● عبد الله
رضي الله عنه قال لأن أحلف بالله كاذبا أحب إلي من أن أحلف بغيره وأنا صادق رواه
الطبراني في الكبير ورجاله رجال الصحيح ● عبد الله رضي الله عنه قال لا تحلفوا
بحلف السلطان أن تقول أحبكم وعزة الله ولكن قولوا أسأل الله رب العزة رواه الطبراني
في الكبير وفيه عبد الرحمن المسعودي وهو ثقة ولكنه مدلس ●

الحلف بالأمانة ● ابن عمر رضي الله عنهما أن النبي صلى الله عليه وسلم سمع رجلا يحلف بالأمانة
فقال لست تحلف بالأمانة رواه الطبراني في الأوسط ورجاله ثقات ●
من حلف يمينا كاذبة يقتطع بها مالا ● عن أبي موسى رضي الله عنه قال اختصم رجلان
إلى النبي صلى الله عليه وسلم في أرض أحدهما من حضرموت فقال للمدعي ألك بينة قال لا قال
فلك يمينه قال إذا يذهب بأرضي فقال إن هو اقتطعها بيمينه ظلما كان فيها لقي الله وهو عليه غضبان
ولا يزكيه وله عذاب أليم قال ورجع الآخر فردها رواه أحمد والبزار وأبو يعلى والطبراني
والأوسط وإسناده حسن ● عبد الله بن عمرو رضي الله عنه قال خاصم رجل من كندة
رجلا إلى امرئ القيس بن عابس رجلا من حضرموت إلى رسول الله صلى الله عليه وسلم في أرض فقضى
على الحضرمي بالبينة ولم يكن له بينة فقضى على امرئ القيس باليمين فقال الحضرمي أمكنه
من اليمين يا رسول الله ذهبت والله أو ذهب بأرضي فقال النبي صلى الله عليه وسلم من حلف
على يمين كاذبة ليقتطع بها مال أحد لقي الله عز وجل وهو عليه غضبان قال فجاء وتلا رسول
الله صلى الله عليه وسلم إن الذين يشترون بعهد الله وأيمانهم ثمنا قليلا فقال امرئ القيس ما أراد
لمن تركها يا رسول الله قال الجنة قال فإني أشهد أني تركتها له كلها رواه أحمد والطبراني
في الكبير ورجالهما ثقات ● الحرث بن عمرو رضي الله عنه أن رجلا من حضرموت
وآخر من كندة كان بينه وبين آخر خصومة له في أرض فأتوا النبي صلى الله عليه وسلم فسأل

من حلف بالأمانة فليس منا وفي الأيمان بالبريء وإسناده صحيح كما في الأدب وروض الرياض حديث صحيح

الذي م

رسول



رسول الله صلى الله عليه وسلم الحضرمي البينة فإن لم يكن بينة فقضاؤه على امرئ القيس باليمين
فقال الحضرمي يا رسول الله إن امرأ كنته من اليمين ذهب والله بأرضي فقال رسول الله صلى الله عليه
وسلم من حلف على يمين كاذبة ليقتطع بها مال امرئ مسلم لقي الله وهو عليه غضبان ودعا
رسول الله صلى الله عليه وسلم امرأ القيس فتلا عليه الآية إن الذين يشترون بعهد الله وأيمانهم
ثمنا قليلا الآية فقال امرؤ القيس يا رسول الله فما لمن تركها قال الجنة قال فإني أشهدك
أني قد تركتها رواه الطبراني في الكبير ورجاله ثقات ● وعن عياض بن حمار رضي الله عنه
قال رأيت رجلين يختصمان عند معقل بن يسار فقال معقل بن يسار قال رسول الله صلى الله عليه
وسلم من حلف على يمين يمين ليقتطع بها مال رجل لقي الله تبارك وتعالى وهو عليه غضبان رواه
أحمد ورجاله ثقات ● وعن أبي هريرة رضي الله عنه قال أشهد لسمعت رسول الله صلى الله عليه وسلم يقول
ما من عبد أو أمة يحلف عند هذا المنبر على يمين آثمة ولو على سواك رطب إلا وجبت
له النار رواه أحمد ورجاله ثقات ● وعن أبي سلمة رضي الله عنه أن مروان قال اذهب يا بني
هذين لسعيد بن زيد وأروى بنت أويس فأتيا سعيد بن زيد فقال أتريدون أن أشهد
حقهما أشهد لسمعت رسول الله صلى الله عليه وسلم يقول من أخذ شبرا من الأرض بغير حقه
طوقه الله من سبع أرضين ورجاله ثقات ورواه البزار باختصار وأبو يعلى بتمامه ● وعن
أبي سورة قال قال سمعت رسول الله صلى الله عليه وسلم يقول العن الفاجرة التي يقتطع بها الرجل
مال المسلم يعني الرحم رواه أحمد والطبراني في الكبير وفيه رجل لم يسم ● وعن
عبد الرحمن بن عوف رضي الله عنه أن النبي صلى الله عليه وسلم قال العن الفاجرة يذهب المال أو
تذهب بالمال رواه البزار ورجاله رجال الصحيح إلا أن إسماعيل لم يصح سماعه من أبيه
والله أعلم ● أبي هريرة رضي الله عنه قال قال رسول الله صلى الله عليه وسلم من حلف على منبر مصر
وهو فيها كاذب فليتبوأ مقعده من النار رواه الطبراني في الأوسط وفيه محمد بن عبد الله
بن علاثة وثقه ابن معين وضعفه غيره وبقية رجاله ثقات ● وعن أبي هريرة رضي الله عنه
قال قال رسول الله صلى الله عليه وسلم إن أعجل الطاعة ثوابا صلة الرحم وإن أهل البيت
ليكونون فجارا فتنمى أموالهم وتكثر عددهم إذا وصلوا أرحامهم وإن أعجل المعصية
عقوبة البغي واليمين الفاجرة تنهب المال وتعقب الولد وتعقب الرحم وتذر الديار
بلاقع رواه الطبراني في الأوسط وفيه أبو الدهماء الأصغر وثقه العقيلي وضعفه
ابن حبان ● سلمة ابن الأكوع رضي الله عنه أن رسول الله صلى الله عليه وسلم قال لا يحلف أحد عند
المنبر على يمين كاذبة إلا تبوأ مقعده من النار رواه الطبراني في الأوسط والكبير ورجاله ثقات ●

وعن جابر رضي الله عنه قال قال رسول الله صلى الله عليه وسلم من حلف على يمين كاذبة يقتطع بها
مال امرئ مسلم لقي الله وهو عليه غضبان قوما الفقيه قلت له حدثت رواه ابو داود غير
هذا رواه الطبراني في الصغير والاوسط وفيه عبيد الله بن يزيد وهو لين وبقية
رجاله ثقات ○ عن الاشعث بن قيس ان معاذا كان بينه وبين رجل خصومة فقضى باليمين
على احدهما فقال الآخر يا رسول الله تركته يحلف فيذهب بها فقال النبي صلى الله عليه وسلم
فانه ان حلف كاذبا فقال فوالله لاشد يدا قلت له هو في الصحيح حديث غير هذا
رواه الطبراني في الاوسط وفيه محمد بن سلام المسمعي قيل مترجمته له غرائب وبقية
رجاله رجال الصحيح ○ عن الاشعث بن قيس رضي الله عنه قال سمعت رسول الله صلى الله عليه
وسلم يقول من حلف على يمين صبر ليقتطع بها مال امرئ مسلم لقي الله عز وجل وهو عليه غضبان
عفا عنه او عاقبه قلت هو في الصحيح خلا قوله عفا عنه او عاقبه رواه الطبراني في
الكبير وفي اسناد الكبير عمرو بن محمد بن يحيى بن سعيد بن العاص ولم احد من ترجمه وبقية
رجاله ثقات وفي اسناد الاول كذاب ○ عن ابي هريرة رضي الله عنه قال قال رسول الله صلى الله
عليه وسلم ان الله جل ذكره ائذن لي ان احدث بذلك قد مرقت رجلاه وعنقه منتن
تحت العرش وهو يقول سبحانك الله ما اعظمك ما اعظمك ربنا فرد عليه ما اعلم ذلك من حلف
كذبا رواه الطبراني في الاوسط ورجاله رجال الصحيح ○ عن جابر بن عبد الله رضي الله عنه
انه سمع رسول الله صلى الله عليه وسلم يقول من اقتطع مال امرئ مسلم بيمينه حرم الله عليه
الجنة واوجب له النار فقيل يا رسول الله وان شيئا يسيرا قال وان كان سواكا رواه الطبراني في
الكبير ورجاله رجال الصحيح خلا ابا سفيان بن جابر بن عتيك ذكره ابن ابي حاتم وروى عنه
غير واحد من اهل الصحيح ولم يتكلم فيه احد ○ عن الحرث بن البرصاء رضي الله عنه
قال سمعت رسول الله صلى الله عليه وسلم وهو يقول بين حمرتين من الحمار وهو يقول
من اخذ شيئا من مال امرئ مسلم بيمين فاجرة فليتبوأ بيتا من النار رواه الطبراني
في الكبير ورجاله رجال الصحيح ○ عن عمران بن حصين رضي الله عنه ان النبي صلى الله
عليه وسلم قال من حلف على يمين كاذبة متعمدا فليتبوأ مقعده من النار رواه
الطبراني في الكبير وفيه عمر بن ابراهيم العبدي وهو ثقة وفيه كلام ○ عن
عمران بن حصين رضي الله عنه قال كنا نعد اليمين الغموس من الكبائر رواه الطبراني في الكبير
وفيه كثير ابو الفضل وثقه جماعة ولم يضعفه احد وبقية رجاله ثقات وفيه
عبد الله بن حلبة الانصاري ولم اعرفه وبقية رجاله ثقات ○ عن ابي رهم السمعي
رضي الله عنه قال سمعت رسول الله صلى الله عليه وسلم ان من اسرق السرق من يسرق لسان
الامير وان من اعظم الخطايا ان يقتطع مال امرئ مسلم بغير حق وان من الحسنات عيادة المريض

وان



وان من تمام عيادته ان تضع يدك عليه فتسأله كيف هو وانه من افضل الشفاعات ان
تسعى بين الاثنين في نكاح حتى يجمع بينهما وان من لحسنة الانبياء قبل السلام وان من ابتغاء
الرفعة التطاول ○ قلت رجال ما احسن منه رواه الطبراني في الكبير ورجاله ثقات
وفي بعضهم كلام لا يضره ○ باب الورع والخوف من الله عز وجل ○ عن جبير
بن مطعم انه اقتدا بميمنة بعشرة آلاف قال وربّ هذه الكعبة لو حلفت حلفت صادقا انما هو
شيء اقتدى به ميمنتي رواه الطبراني في الاوسط ورجاله ثقات وعن الاشعث بن قيس قال
اشتريت نخلا من رجل فسمعني النبي رواه الطبراني في الاوسط وفيه عيسى بن المسيب وهو
ضعيف ○ عن عبد الظاهر بن السري قال اختصما عند ابي السوار العدوي رجل من الحجاج
فقيل للحجاج انه عند ابي السوار وبعث اليه واحضره فقال له الرجل عندك فقال ليس عندي
قال وامام السوار طالق يعني امرأته ابي السوار فقال ما خرجت من عندها وانا انوي طلاقها
قال والا فانت بريء من الاسلام قال فالى اين اذهب قال حيث شئت رواه الطبراني في الصغير ورجاله
ثقات ○ كيف يحلف عن الشعبي ان المقداد بن الاسود باع فرسا من عثمان سبعة
الاف ثم طلبها منه قال انما باعك اربعة الاف فخاصمه الى عمر فقال عثمان له ضربه سبعة
فقال المقداد حلفت انها سبعة الاف فقال عثمان قد انصفت فقبضه ما اعطيك وقال والله الذي لا اله
الا هو انها سبعة الاف قال فما منعك ان تحلف ان هذا الليل وهذا النهار رواه الطبراني
في الكبير ورجاله رجال الصحيح ○ باب الاستثناء في اليمين عن ابن عباس قال قال رسول
الله صلى الله عليه وسلم والله لاغزونّ قريشا ثم قال ان شاء الله ثم قال والله لاغزونّ قريشا ثم قال ان شاء الله
ثم قال والله لاغزونّ قريشا ثم قال ان شاء الله رواه الطبراني في الاوسط ورجاله رجال الصحيح
ورواه ابو يعلى بنحوه ○ عن ابن عباس في قوله عز وجل واذكر ربك اذا نسيت الاستثناء ما سن
اذا ذكرت قال في حاشية لرسول الله صلى الله عليه وسلم وليس لاحد ان يستثني الا في صلة يمين
رواه الطبراني في الاوسط والصغير وفيه عبد العزيز بن حصين وهو ضعيف ○ عن عبد الله
ابي هريرة ان رسول الله صلى الله عليه وسلم قال ان من تمام ايمان العبد ان يستثني في كل حديث رواه الطبراني
في الاوسط وفيه عبد الله بن سعيد بن ابي سعيد وهو ضعيف ○ عن عبد الله يعني ابن مسعود قال من حلف على يمين
فقال ان شاء الله فقد استثنى رواه الطبراني في الكبير ورجاله رجال الصحيح الا ان القسم لم يدرك
ابن مسعود ○ ابرار القسم عن عائشة قالت اهديت لنا امرأة تمرا في طبق فاكلت بعضا
وابقت بعضا فقالت اقسمت عليك لما اكلت بقيته فقال النبي صلى الله عليه وسلم ابرها فان الابر على الحنث رواه
احمد ورجاله رجال الصحيح ○ عن ابي امامة الباهلي قال كان رسول الله صلى الله عليه وسلم عند عائشة
فجاءها جارية لها او مولاة بقديد فقالت كلي هذا يا سيدتي فقد اعجبني طيبها فقالت حرام علي واقسمت عليها
قال احرجها عني قال النبي صلى الله عليه وسلم ان احتنثيها كان عليك اثمها رواه الطبراني في الكبير وفيه

علي بن يزيد وهو ضعيف وقد وثق بعضهم ● وعن عبد الله بن عمرو بن مسعود قال من حلف بالله
القسم رواه الطبراني في الكبير وفيه عيسى بن المسيب وهو ضعيف ● وعن ابي حازم
ان ابن عمر مر على رجل ومعه عنيمات له فقال كم تبيع عنيمتك هذه بكذا وكذا فحلف ان
لا يبيعها فارتاع ابن عمر منها فقصها حاجته في عليه فقال يا ابا عبد الرحمن خذها بالذي
اعطيتني قال فقال حلف على يمين فلم اكن لاعين الشيطان عليك وان احنثك رواه الطبراني
في الكبير ورجاله رجال الصحيح والله اعلم ● من حلف على يمين
فرأى غيرها خيرا منها ● عن ابي سعيد الخدري رضي الله عنه ان رسول الله صلى الله عليه وسلم قال من حلف
على يمين فرأى غيرها خيرا منها فكفارتها تركها رواه احمد واسناده حسن ● وعن ابن عباس رضي
الله عنهما عن رسول الله صلى الله عليه وسلم قال من حلف على يمين فرأى غيرها خيرا منها
كفارتها الطلاق او عتاق رواه الطبراني في الكبير وفيه يحيى بن عمرو بن مالك النكري
رماه جماعة بن زيد بالكذب وضعفه غيره وقال الدارقطني متروك تعريبه ● وعن ابن
عمر رضي الله عنهما قال قال رسول الله صلى الله عليه وسلم من حلف على يمين فرأى غيرها خيرا منها
فكفارتها تركها رواه ابو يعلى وفيه محمد بن عبد الرحمن البيلماني وهو ضعيف ● وعن
انس رضي الله عنه ان ابا موسى استحمل النبي صلى الله عليه وسلم فما وافق عنده سعة فقال والله لا
احملك فلما قفا دعاه فحمله فقال يا رسول الله انك حلفت ان لا تحملني قال فانا احملك
احلف لاحملك رواه احمد والبزار ورجال احمد رجال الصحيح ● وعن عمران بن حصين رضي
الله عنه قال اتيت النبي صلى الله عليه وسلم استحمله في نفر من قومي فقال والله لا احملكم
والله ما عندي ما احملكم عليه ثم لبثنا ما شاء الله ثم اتي النبي صلى الله عليه وسلم بابل فامر لنا منها بذود
اتينا فحملنا فلما مضينا قلت لاصحابي ما اراه مباركا لنا فيها وقد حلف رسول الله صلى الله عليه
وسلم ان لا يحملنا فحملنا فرجعنا اليه فذكرناه يمينه فقال لم انس يميني ولكني اذا حلفت على
يمين فرأيت غيرها خيرا منها فعلت الذي هو خير وكفرت عن يميني رواه الطبراني في الكبير
وفي الاوسط طرف منه وفيه مقدم بن داود وهو ضعيف وروى في الكبير باسناد ابي عمران بن حصين
ايضا ان ابا موسى اتى النبي صلى الله عليه وسلم يستحمله قال فذكر الحديث احاله على حديثه الطويل هذا
وفيه ابراهيم بن محمد بن عرفة الدهني ● وعن ابي الدرداء رضي الله عنه قال اقسم الله عليه
ابلا ففرقها فقال ابو موسى احدني يا رسول الله فقال لا فقال له ثلاثا فقال النبي صلى الله عليه وسلم
والله لا افعل وبقي اربع فقال احدهن يا ابا موسى فقال يا رسول الله ان استحدثتك شعثني
وحلفت فاسففت ان تكون دخل على رسول الله صلى الله عليه وسلم وهو فقال اني اذا حلفت فرأيت غير
ذلك افضل كفرت عن يميني واتيت الذي هو افضل رواه الطبراني في الكبير ورجاله ثقات
وعن معاوية بن الحكم السلمي رضي الله عنه قال قلت يا رسول الله اني احلف على الشيء ثم اندم عليه
رجل



فقال رسول الله صلى الله عليه وسلم من حلف على يمين فرأى غيرها خيرا منها فليأت الذي
هو خير وليكفر عن يمينه رواه الطبراني في الاوسط وفيه من لم اعرفه ● وعن عبد الرحمن
بن ادم عن ابيه رضي الله عنه قال قال رسول الله صلى الله عليه وسلم من حلف على يمين فرأى غيرها
خيرا منها فليأت الذي هو خير منها وليكفر عن يمينه رواه الطبراني في الكبير وعبد الله بن
ادم ثقة وبقية رجاله رجال الصحيح ● وعن عبد الله بن عمرو رضي الله عنهما قال قال
رسول الله صلى الله عليه وسلم من حلف على يمين فرأى خيرا منها فليكفر عن يمينه وليأت الذي هو
خير رواه الطبراني في الكبير وفيه مسلم بن خالد المكي وثقه ابن حبان وغيره وضعفه احمد
وغيره ● وعن ام سلمة رضي الله عنها انها حلفت في غلام لها استعتقها قال لم اعتقها الله من
النار ان اعتقته ابدا ثم مكثت ما شاء الله ثم قال سبحان الله سمعت رسول الله صلى الله عليه
وسلم يقول من حلف على يمين فرأى خيرا منها فليكفر عن يمينه وليفعل الذي هو خير فاعتقت
العبد ثم كفرت عن يمينها رواه الطبراني في الكبير ورجاله ثقات الا ان عبد الله بن حسن
حسن لم يسمع من ام سلمة ● باب في لغو اليمين ● وعن معاوية بن حيدة
رضي الله عنه ان رسول الله صلى الله عليه وسلم مر بقوم يترامون وهم يحلفون احتاط والله
احبت والله فلما رأوا رسول الله صلى الله عليه وسلم امسكوا فقال ارموا فانما ايمان الرماة
لغو لا حنث فيها ولا كفارة رواه الطبراني في الصغير ورجاله ثقات الا شيخ الطبراني
يوسف بن يعقوب بن عبد العزيز الثقفي ولم احد من وثقه ولا جرحه ● باب
ما جاء في النذر ● عن ابن عباس رضي الله عنهما ان رسول الله صلى الله عليه وسلم اتاه رجل يستفتيه كان
جعل على نفسه بدنة في يمين حلفها فافتاه ببدنة مجللة بل وزجر الرجال ان يعود رواه
الطبراني في الكبير وفيه القسم بن فياض وثقه ابو داود وضعفه ابن معين وبقية رجاله
ثقات ● وعن ابن عمر رضي الله عنهما قال نهى رسول الله صلى الله عليه وسلم عن النذر وامرنا بالوفاء
به رواه الطبراني في الكبير باسنادين ورجال احدهما رجال الصحيح ● وعن كعب بن عجرة
رضي الله عنه قال بعث رسول الله صلى الله عليه وسلم سرية فقال لئن سلمهم الله لاكسرنه
او قال على ان سلمهم الله ان اسكره فغنموا وسلموا فقال اللهم لك الحمد شكرا ولك المن
فضلا فانتظره الناس لصنع له شيئا فلم يروه صنع شيئا فقالوا يا رسول الله انك قلت للذي
قال فعلا ولم اقل اللهم لك الحمد شكرا ولك المن فضلا رواه الطبراني في الكبير وفيه
سلمان بن سالم المديني وهو ضعيف قلت ويأتي حديث البراء بن عازب في باب لا نذر
في معصية ● باب فيمن نذر نذرا ولم يسم شيئا عن الحكم وطلحة بن مصرف
قالا جاء معمل بن يسار الى عبد الله فسأله عن رجل نذر نذرا ولم يسم شيئا فلم يعتق ثم
رواه الطبراني في الكبير ورجاله رجال الصحيح الا ان طلحة والحكم لم يسمعا من ابن مسعود ●

جا [illegible] لا نذر في معصية إنما النذر ما ابتغي به وجه الله قال جابر قال النبي
صلى الله عليه وسلم لا وفاء لنذر في معصية الله عز وجل رواه أحمد وسليمان بن موسى قيل إنه لم
يسمع من جابر ورواه رجال الصحيح وهو موقوف على جابر ○ وعن رجل أنه حج مع ذي قرابة
له مقرونا به فرآه النبي صلى الله عليه وسلم فقال ما هذا فقال إنه نذر نذرا مقرونا بالقران أن يقطع رواه
أحمد وفيه من لم يسم من روايته ○ عبد الله بن عمرو أن رسول الله صلى الله عليه وسلم أدرك
رجلين وهما مقترنان تمشيان إلى البيت فقال رسول الله صلى الله عليه وسلم ما بال القران قالا يا رسول
الله نذرنا أن نمشي إلى البيت مقترنين فقال رسول الله صلى الله عليه وسلم ليس هذا نذرا فقطع قرانهما
إنما النذر ما ابتغي به وجه الله عز وجل ملتمس رواه أبو داود طرفا من آخره رواه أحمد وفيه
عبد الرحمن بن أبي الزناد وقد وثقه جماعة وضعفه آخرون ○ ابن عباس رضي الله عنهما قال
مر رسول الله صلى الله عليه وسلم على رجلين مقرونين حاجين نذرا فقال ارتحلا فقالا يا رسول
الله إنه نذر فقال رسول الله صلى الله عليه وسلم ارتحلا فارتحلا ثم حجا رواه الطبراني في الأوسط وفيه
محمد بن كريب وهو ضعيف ○ ابن عباس رضي الله عنهما أن رسول الله صلى الله عليه وسلم بينا هو في
بعض أسفاره قريبا من مكة فإذا هو بامرأة ناشرة شعرها قائمة هذه قالوا امرأة من قريش
نذرت أن تحج ناشرة شعرها فأمرها أن تختمر رواه البزار وفيه يحيى بن أبي يحيى وهو يحيى
الذي في الميزان وروي عن زيد بن الحباب وبقية رجاله رجال الصحيح ○ ابن عباس قال
قال رسول الله صلى الله عليه وسلم لا نذر إلا فيما أطيع الله عز وجل فيه ولا نذر في قطيعة رحم ولا طلاق
ولا عتاق فيما لا يملك رواه الطبراني في الكبير والأوسط وزاد ولا يمين في غضب وأسقط ولا
نذر في قطيعة رحم ورجال الكبير ثقات ○ علي بن أبي طالب رضي الله عنه قال حفظت لكم من رسول
الله صلى الله عليه وسلم شيئا لا طلاق إلا من بعد نكاح ولا عتاق إلا من بعد ملك ولا وفاء لنذر في
معصية الله وهو تمامه في الطلاق رواه الطبراني في الصغير ورجاله ثقات ○ عبد الله
بن عمرو [illegible] أن رسول الله صلى الله عليه وسلم خطب الناس في يوم سبت يذكر أن رجلا قائما
كان أمرأني في الشمس فقال له النبي صلى الله عليه وسلم ما لك قائما قال نذرت أني لا أجلس حتى يقوم
مرخصتك فقال له النبي صلى الله عليه وسلم اجلس ليس هذا نذرا إنما النذر ما ابتغي به وجه الله عز وجل
رواه الطبراني في الأوسط وفيه عبد الله بن نافع وهو ضعيف ○ جابر رضي الله عنه قال نذر
أبو إسرائيل أن يقوم في الشمس يوما ولا يتكلم فأمره النبي صلى الله عليه وسلم أن يقعد ويتكلم رواه
الطبراني في الأوسط وفيه حجاج بن أرطاة وهو مدلس ○ النواس بن سمعان الكلابي رضي الله
عنه قال سرت ناقة رسول الله صلى الله عليه وسلم الحدعاء فقال رسول الله صلى الله عليه وسلم لئن رد
الله علي راحلتي لأشكرن الله عز وجل فوقعت في حي من أحياء العرب فيه امرأة مسلمة فكانت الإبل إذا
سرحت سرحت وحدها فإذا بركت الإبل بركت متوجهة واضعة جرانها فقالت المرأة كأني بهذه





الناقة قد سكنت فادفع الله وخلبها أن تهرب عليها فوجدت من القوم غفلة فقعدت عليها
ثم حركتها فنجت بها المدينة فلما رآها المسلمون فرحوا بها ومشوا حتى أتوا رسول الله
صلى الله عليه وسلم فلما رآها قال الحمد لله فقالت المرأة يا رسول الله إني نذرت إن نجاني الله
تعالى عليها أن أنحرها فأطعم لحمها المساكين فقال رسول الله صلى الله عليه وسلم بئس ما جزيتها
لا نذر لك في معصية الله فيما لا تملكين بئس ما جزيتها فانتظر ما هل تحدث رسول الله صلى الله عليه وسلم موتا أو غيره
فقلوا إنه قد نسي فقال يا رسول الله إنه قلت لئن رد الله تعالى ناقتي لأنحرنها فقال
أدم أقل الحمد لله رواه الطبراني في الكبير والأوسط وفيه عمرو بن واقد القرشي وقد وثقه
محمد بن مالك الصوري وبقية رجاله وثقوا وضعف الأئمة وثقه وحديثه ○ وعن عبد الله بن بدر رضي
الله عنه أن النبي صلى الله عليه وسلم قال لا نذر في معصية رواه الطبراني في الكبير وفيه الحويرث
ضعفه أحمد وغيره ووثقه ابن حبان وبقية رجاله ثقات ○ وعن علي رضي الله عنه قال أتيت
رسول الله صلى الله عليه وسلم فقلت يا رسول الله إني نذرت أن أعقر ودا إلى علي صنم من صنم الجاهلية
قال أوف بنذرك ولا تأثم بنذرك ثم قال رسول الله صلى الله عليه وسلم لا وفاء لنذر في معصية
ولا في قطيعة رحم ولا فيما لا تملك رواه الطبراني في الكبير وفيه حديث طويل تقدم تمامه
في الفضل وفيه أبو حرب بن أبي الأسود وثقه ابن حبان وغيره وضعفه جماعة ○ كردم بن قيس
قال قلت يا رسول الله إني نذرت أن أعقر ودا إلى مكان كذا وكذا قال أوف بنذرك لا نذر
في قطيعة ولا فيما لا تملك ابن آدم رواه الطبراني في حديث طويل يأتي في النكاح إن شاء الله تعالى وفيه
من لم أعرفه ○ علي بن زيد بن جدعان أن صفوان ابن المعطل نذر أن يضرب حسان بن ثابت
بالسيف ضربة رواه الطبراني في الكبير وفيه علي بن زيد فيه كلام وحديثه حسن وهو مرسل
وبقية رجاله ثقات ○ فيمن خلط في نذره ويمينه وغيرها ○ علي رضي الله عنه قال
جاء رجل إلى النبي صلى الله عليه وسلم فقال إني نذرت أن أنحر ناقتي وكيت وكيت قال أما ناقتي
فانحرها وأما كيت وكيت فمن الشيطان رواه أحمد وفيه جابر الجعفي وهو ضعيف وقد وثقه
شعبة والثوري ○ أبي إسرائيل رضي الله عنه قال دخل النبي صلى الله عليه وسلم المسجد وأبو
إسرائيل يصلي فقيل للنبي صلى الله عليه وسلم هو أبو إسرائيل نذر أن لا يقعد ولا يتكلم ولا يستظل ويصوم
الصيام فقال رسول الله صلى الله عليه وسلم ليقعد وليتكلم الناس وليستظل وليتم صومه رواه أحمد
والطبراني في الكبير إلا أنه قال عن أبي إسرائيل قال رآه النبي صلى الله عليه وسلم وهو قائم يصلي في
الشمس فقال ما له قالوا نذر أن يقوم في الشمس فذكر نحوه ورجال أحمد رجال الصحيح ○ باب
فيمن نذر أن يحج ماشيا أن يلزمه أنه وغير ذلك ○ ابن عباس رضي الله عنهما أن عقبة بن عامر أتى النبي
صلى الله عليه وسلم فذكر أن أخته نذرت أن تمشي إلى البيت قال مر أختك أن تركب وتهد
بدنة قلت رواه أبو داود خلا قوله بدنة رواه أحمد ورجاله رجال الصحيح ○ شرعا

رضي الله عنها قالت اتى رجل الى النبي صلى الله عليه وسلم فقال ان اختي نذرت ان تمشي الى البيت
قال مر اختك ان تركب ان الله عز وجل غني عن تعذيب اختك نفسها رواه الطبراني في الاوسط
وفيه محمد بن كثير الكوفي في ضعفه احمد والبخاري وابن المديني وثقه ابن معين ○ وعن عمران
بن حصين رضي الله عنه قال ما قام فينا رسول الله صلى الله عليه وسلم خطيبا الا امرنا بالصدقة ونهانا
عن المثلة قال وقال الا وان من المثلة ان ينذر الرجل ان يحرم انفه الا وان من المثلة ان ينذر
ان يحج ماشيا فليهد هديا وليركب قلت رواه ابو داود باختصار حرم الانف والحج رواه احمد
والبزار بنحوه والطبراني في الكبير ورجال احمد رجال الصحيح ولفظ الطبراني ان النبي صلى الله عليه وسلم
نهى عن المثلة ان يحلف الرجل ان يحج مزمومة او ماشيا او من خلف على شيء من ذلك فليكفر عن يمينه
ثم ليركب ○ وعن بشر انه اسلم فرد النبي صلى الله عليه وسلم ماله وولده ثم لقيه النبي صلى الله عليه وسلم
فراه هو وابنه طلقا مقرنين بالحبل فقال ما هذا يا بشر قال حلفت ان رد الله مالي وولدي
لاحجن بيت الله الحرام مقرونا فاخذ النبي صلى الله عليه وسلم الحبل فقطعه وقال هما لحما فلان هذا
من الشيطان رواه الطبراني في الكبير وفيه من لم اعرفه ○ فيمن نذر ان
يذبح نفسه او ولده ○ ابن عباس رضي الله عنهما قال جاء رجل وامه الى النبي صلى الله عليه وسلم
وهي تريد الجهاد وامه تمنعه فقال النبي صلى الله عليه وسلم عند امك فثم وان لك من الاجر عند الله
مثل ما لك في الجهاد وجاءه اخر فقال اني نذرت ان انحر نفسي فشغل النبي صلى الله عليه وسلم فذهب
الرجل فوجد ينحر نفسه فقال النبي صلى الله عليه وسلم الحمد لله الذي حمل في امتي من يوفي بالنذر
ويخاف يوما كان شره مستطيرا هل لك مال قال نعم قال اهد مائة ناقة واصلحها
في ثلاث سنين فانك لا تجد من تاخذها منك معا رواه الطبراني في الكبير وفيه رشدين بن
كريب وهو ضعيف جدا ○ عطاء بن ابي رباح ان رجلا اتى النبي صلى الله عليه وسلم وابن عباس
فقال اني نذرت ان انحر نفسي فقال ابن عباس لقد كان لكم في رسول الله اسوة حسنة رواه الطبراني
في الكبير والاوسط وفي رواية في الكبير عن ابن عباس قال من نذر ان ينحر نفسه او ولده فليذبح
كبشا فذكر نحوه ورجاله رجال الصحيح ○ فيمن حرم حرمة على نفسه ○
مسروق رضي الله عنه قال اتى عبد الله بضرع فاخذ ياكل منه فقال للقوم دنوا فدنا القوم
وتنحى رجل منهم فقال عبد الله ما شانك قال اني حرمت الضرع قال هذا من خطوات الشيطان
ادن وكل وكفر يمينك ثم تلا يا ايها الذين امنوا لا تحرموا طيبات ما احل الله لكم رواه الطبراني
في الكبير ورجاله رجال الصحيح ○ ابي البختري رحمه الله تعالى قال كان بين رجل من اصحاب
عبد الله وبين امراته كلام فقال ما ادمك وادم عيالي الا من لبن شاتي فاقسم انه لا ياكل من
لبنها شيئا فاضافهم ضيف فادمت لهم بلبن شاتها فقال الرجل لقد علمت اني لا اكله فقالت
المراة والله لئن لم تاكله لاكلنه فقال الضيف والله لئن لم تاكلان لا اكل فباتوا غير





عشاء فما اتى الحديث العبد الله في الرجل العبد الله فقال له عبد الله ما الذي حال بينك وبين
امرك قال اما انه لم يكن طلاق ولا ظهار ولا ايلاء ثم قص عليه القصة فقال عبد الله افسمت
عليك اذا رجعت ان تكون اول ما تصنع ان تاكل من لبن هذه الشاة وقد ارى ان اطيب لنفسك
ان تكفر عن يمينك رواه الطبراني في الكبير وفيه عطاء ابن السائب وهو ثقة ولكنه اختلط
وبقية رجاله رجال الصحيح ○ باب فيمن نوى فعل خير عن خوات بن جبير
قال مرضت فعادني النبي صلى الله عليه وسلم فلما برأت قال صح جسمك يا خوات فقلت الله بما وعدته
قلت ما وعدت الله شيئا قال انه ليس من مريض يمرض الا نذر شيئا او نوى شيئا من الخير وقف الله
بما وعدته رواه الطبراني في الكبير وفيه حميد بن اسحق الهاشمي ضعفه العقيلي ○ باب
فيمن نذر نذرا في الجاهلية ثم اسلم ○ عن كردم بن سفيان رضي الله عنه انه سال رسول الله صلى الله عليه
وسلم عن نذر نذرته في الجاهلية فقال له رسول الله صلى الله عليه وسلم اوف بنذرك او لنصب قال
وكان الله تبارك وتعالى قال فاوف لله تبارك وتعالى بما حملت له اخر على بوانه واوف بنذرك
رواه احمد وفيه من لم اعرف ○ وعن ابنه كردمة عن ابيه انه سال رسول الله صلى الله عليه وسلم
فقال اني نذرت ان اعقر ثلاثة من ابلي قال ان كان على جمع من جمع الجاهلية او على نصب من انصاب
الجاهلية او على وثن فلا وان كان على غير ذلك فاوف بنذرك قال يا رسول الله ان على ام هذه
مشيا افامشي عنها قال نعم رواه احمد وفيه من لم اعرفه ○ ابن عباس رضي الله عنهما ان سعد
بن عبادة استفتى رسول الله صلى الله عليه وسلم في نذر كان على امه في الجاهلية ماتت قبل ان تقضيه
فامره ان يقضيه عنها قلت هو في الصحيح ملقى له في الجاهلية رواه البزار ورجاله رجال
الصحيح ○ فيما نذر عن الميت ○ عن محمد بن كريب عن ابيه عن ابن عباس
وعن سنان بن عبد الله الجهني ان عمته حدثته انها اتت النبي صلى الله عليه وسلم فقالت يا رسول
الله توفيت امي وعليها مشي الى الكعبة نذرت فقال النبي صلى الله عليه وسلم هل تستطيعين ان
تمشين عنها قالت نعم قال فامشي عن امك قالت او يجزي ذلك عنها قال نعم ارايت لو
كان عليها دين ثم قضيته عنها اكان ذلك يقبل عنها قالت نعم قال النبي صلى الله عليه وسلم الله احق
بذلك رواه الطبراني في الكبير ومحمد بن كريب ضعيف ○ عن مروان بن قيس وكان قد اخذ
الزبد على اهله على عهد رسول الله صلى الله عليه وسلم قال جاء رجل الى رسول الله صلى الله عليه وسلم فقال يا رسول
الله ان ابي قد توفي وقد جعل عليه ان يمشي الى مكة وان ينحر بدنة ولم يترك مالا فهل تقضي عنه ان
امشي عنه وان انحر عنه من مالي فقال رسول الله صلى الله عليه وسلم اي نعم اقض عنه وانحر عنه وامش عنه
ارايت لو كان على ابيك دين لرجل فقضيت عنه من مالك البين يرجع الرجل اليه قال فان الله
تعالى ابى احق ان يقضى رواه الطبراني في الكبير ورجاله ثقات ○ وعن عبد الله بن عمرو رضي الله عنه
ان العاص بن وائل نذر في الجاهلية ان ينحر مائة بدنة وان هشام بن العاص نحر حصته خمسين بدنة

وان عمرا سال النبي صلى الله عليه وسلم عن ذلك فقال اما ابوك فلو كان اقر بالتوحيد فصمت وتصدقت
عنه نفعه ذلك رواه احمد وفيه الحجاج ابن ارطاة وهو مدلس ٥ ممن نذر الصلاة في
بيت المقدس ٥ عن عطاء بن ابي رباح رضي الله عنه قال جاء النذير الى رسول الله صلى الله عليه وسلم
يوما فقال يا رسول الله اني نذرت ان الله عز وجل فتح عليك مكة ان اصلي في بيت المقدس فقال
النبي صلى الله عليه وسلم هاهنا صل ثلاث مرات رواه الطبراني في الكبير مرسل ورجاله ثقات ٥

## كتاب الاحكام

في القضاء ٥ عتبة رضي الله عنه ان النبي صلى الله عليه وسلم
الخلافة في قريش والحكم في الانصار والدعوة في الحبشة والهجرة في المسلمين والمهاجرين رواه
احمد والطبراني ورجاله ثقات ٥ ابي هريرة رضي الله عنه قال قال رسول الله صلى الله عليه وسلم
الملك في قريش والقضاء في الانصار والاذان في الحبشة والرعاء في اليمن والامانة في الازد
قلت رواه الترمذي خلا قوله والرعاء في اليمن رواه احمد ورجاله ثقات ٥ عمران بن حصين
رضي الله عنه قال دخلت على عائشة فذاكرتها حتى ذكرت القاضي العدل يوم القيمة ساعة ثم قالت انه لم يقض
بين اثنين في تمرة قط رواه احمد واسناده حسن ورواه الطبراني في الاوسط ٥ ابي هريرة
رضي الله عنه عن النبي صلى الله عليه وسلم انه قال ما من امير عشرة الا يؤتى به يوم القيمة مغلولا لا يفكه
الا العدل رواه احمد ورجاله ثقات رجال الصحيح ورواه ابو يعلى الا انه قال حتى ينفكه
العدل او توثقه الجور وهذا الحديث طرف في الخلافة ٥ عبد الله بن موهب ان عثمان
قال لابن عمر اذهب فاقض بين الناس قال وتعفيني يا امير المؤمنين قال اعزمت عليك الا ذهبت
فقضيت قال ارأيت لو سمعت رسول الله صلى الله عليه وسلم يقول من عافاه الله فقد عاذ بمعاذ
قال نعم قال فاني اعوذ بالله ان اكون قاضيا قال وما منعك وقد كان ابوك يقضي قال سمعت رسول
الله صلى الله عليه وسلم يقول من كان قاضيا فقضى بحق كان من اهل النار ومن كان قاضيا فقضى بالباطل
حق او بعدل سال التقلت كفافا فارجو بعد هذا فلت له حديث رواه الترمذي نحو هذا الى
ورواه الطبراني في الكبير والاوسط والبزار واحد وكلاهما باختصار ورجاله ثقات وراو
احمد واعفاه وقال يحبون احيانا ٥ ابن عمر رضي الله عنهما قال اراد عثمان على القضاء فابى قال
سمعت رسول الله صلى الله عليه وسلم يقول القضاة ثلاثة واحد في الجنة واثنان في النار من قضى بالجور
والهوى هلك ومن قضى بالحق نجا رواه الطبراني في الاوسط والكبير ولفظ قاض قضى بالهوى
فهو في النار وقاض قضى بغير علم فهو في النار وقاض قضى بالحق فهو في الجنة ورجال الكبير ثقات
ورواه ابو يعلى نحوه ٥ ابي ذر رضي الله عنه قال قال رسول الله صلى الله عليه وسلم يد الله مع القاضي
حتى يقضي ويد الشيطان مع القاسم حتى يقسم رواه احمد وفيه ابن لهيعة وحديثه حسن وفيه ضعف ٥
عبد الله بن مسعود رفعه قال يؤتى بالقاضي يوم القيمة فيوقف على شفير جهنم فان
امر به دفع فهوى فيها سبعين خريفا قلت رواه ابن ماجه الا انه قال اربعين خريفا رواه

البزار



البزار وفيه خالد بن سعيد وثقه النسائي وضعفه جماعة ٥ عن معقل بن يسار المزني قال امرني رسول
الله صلى الله عليه وسلم ان اقضي بين قوم فقلت ما احسن ان اقضي بينهم رسول الله صلى الله عليه وسلم قال
يد الله مع القاضي ما لم يحف عمدا رواه احمد والطبراني في الكبير والاوسط وفيه ابو داود
الاعمى وهو كذاب ٥ عن عبد الله بن مسعود رضي الله عنه قال النبي صلى الله عليه وسلم ان الله مع
القاضي ما لم يحف عمدا رواه الطبراني في الكبير وفيه حفص بن سليمان القاري وثقه احمد
وضعفه الائمة ونسبوه الى الكذب والوضع ٥ عن ابي هريرة رضي الله عنه قال قال رسول الله
صلى الله عليه وسلم من ولي من امر المسلمين ولاية وكانت نيته الحق وكل الله به ملكا
يوفقه ويرشده ومن ولي من امر المسلمين شيئا وكانت نيته الحق وكله الله الى نفسه رواه
الطبراني في الاوسط والبزار الا انه قال يوفقه ويسدده انه اذا اراد به الخير وفيه ابراهيم
بن حيثم بن عراك وهو ضعيف ٥ واثلة بن الاسقع قال قال رسول الله صلى الله عليه وسلم
ما من مسلم ولي امر المسلمين شيئا الا بعث الله اليه ملكين يسدده الله صاحب الحق فان
تولى على عمد وكله الى نفسه رواه الطبراني في الكبير وفيه جناح مولى الوليد ضعفه
الازدي ٥ زيد بن ارقم رضي الله عنه عن النبي صلى الله عليه وسلم قال ان الله عز وجل مع القاضي اذا
لم يعمد ايسدده الا الحنة ما لم يرد عنه رواه الطبراني في الكبير ٥ عمران بن حصين قال قال
رسول الله صلى الله عليه وسلم ما من قاض من قضاة المسلمين الا ومعه ملك يسدده الله الحق
ما لم يرد عنه واذا اراد عنه وجار سعد ابرئ منه الملك ووكله الى نفسه رواه
الطبراني في الكبير وفيه ابو داود الاعمى وهو كذاب ٥ في نصب الحاكم
ارسله رضي الله عنه قال من ابتلي بالقضاء بين المسلمين فلا يقضين وهو غضبان رواه
الطبراني في الكبير وابو يعلى وفيه عباد بن كثير الثقفي وهو متروك ٥ عروة بن محمد
بن عطية يعني عطية بن سعد قال حدثني ابن جدي قال قال رسول الله صلى الله عليه وسلم اذا انشا
السلطان سلط الشيطان رواه احمد والطبراني في الكبير وفي اسناده من لم اعرفه ٥
لا يقضي الحاكم الا وهو شبعان ريان ابي سعيد الخدري رضي الله عنه قال
قال رسول الله صلى الله عليه وسلم لا يقضي القاضي بين اثنين الا وهو شبعان ريان رواه الطبراني وفيه
القسم بن عبد الله وهو متروك كذاب وقال لم يروى عن النبي صلى الله عليه وسلم الا بهذا الاسناد
احمد والحاكم عبد الله بن عمرو ان حصمان اختصما الى عبد الله بن عمرو
بن العاص فقضى بينهما فسخط المقضي عليه فاتى النبي صلى الله عليه وسلم فاخبره فقال رسول الله صلى
الله عليه وسلم اذا قضى القاضي فاجتهد واصاب فله عشر اجور واذا اجتهد واخطأ فله اجران
او اجر ان رواه احمد والطبراني في الاوسط وفيه سلمة بن اكوع ولم احد من ترجمه ٥ عن
عمرو بن العاص قال جاء رسول الله صلى الله عليه وسلم حصمان فقال لعمرو اقض بينهما قال انت

اولى بذلك مني يا رسول الله قال وان كان قال فاذا قضيت بينهما فما لي قال ان انت قضيت على
بينهما فاصبت القضاء فلك عشر حسنات وان انت اجتهدت فاخطأت فلك حسنة فلك في
الصحيحين ان اصبت فلك وان اخطأت فلك اجر رواه احمد والطبراني في الكبير وفيه مولى
لعقبة وروى الامام احمد باسناد رجاله رجال الصحيح لعقبة بن عامر عن النبي صلى الله عليه وسلم قال
مثله غير انه قال ان اجتهدت فاصبت فلك عشرة اجور وان اجتهدت فاخطأت فلك اجر واحد
عقبة بن عامر الجهني رضي الله عنه قال جئت الى رسول الله صلى الله عليه وسلم وعنده خصمان يختصمان
فقال لي اقض بينهما فقلت يا نبي الله وانت اولى بذلك مني فقال اقض بينهما فقلت على ما اقاضي
فاجتهد فان اصبت فلك عشر حسنات وان لم تصب فلك حسنة رواه الطبراني في الصغير والاوسط
وفيه جعفر بن سليمان الضبعي وهو متروك وقد تقدم قبل هذا ان احمد رواه باسناد رجاله رجال
الصحيح ٥ بريدة عن النبي صلى الله عليه وسلم قال القضاة ثلاثة فرجل قضى بالحق فاجتهد فاصاب فله الجنة
ورجل قضى بالجهل فاخطأ فله الجنة ورجل قضى بالجور فهي النار رواه ابو داود القضاة ثلاثة
قاضيان في النار وقاض في الجنة وقاضيان في النار وقاض في الجنة رواه الطبراني في الاوسط ورجاله رجال الصحيح ٥ باب
لا يقضي الحاكم في امر بقضائين عبد الرحمن بن حسن قال كتب ابو بكرة الى ابنه وهو عامل على
سجستان اني سمعت رسول الله صلى الله عليه وسلم يقول لا تقضين احد في امر بقضائين رواه الطبراني
في الكبير ورجاله ثقات ٥ التحكيم ٥ عائشة رضي الله عنها قالت كان بيني وبين
النبي صلى الله عليه وسلم ما لا فجعل بيني وبينك عمر فقلت لا فقال اجعل بيني وبينك ابا بكر فقلت نعم
رواه الطبراني في الاوسط وفيه صالح بن ابي الاسود وهو ضعيف ٥ استنابة
الحاكم ٥ ابن عمر رضي الله عنهما قال ما احد من رسول الله صلى الله عليه وسلم قاضيا ولا ابو بكر ولا عمر
حتى كان في آخر زمانه قال ليريدن احدكم ان يحكم بين الامور بحكم معاذ رواه ابو يعلى
ورجاله رجال الصحيح ٥ السائب بن يزيد ان النبي صلى الله عليه وسلم وابا بكر رضي الله عنه اتخذا
قاضيا واول من استقضى عمر رضي الله عنه قال رد عني الناس في الدرهم والدرهمين رواه الطبراني
في الكبير والاوسط وفيه ابن لهيعة وفيه ضعف وحديثه حسن وبقية رجاله رجال الصحيح
قلت قد تقدم ان النبي صلى الله عليه وسلم امر عقبة بن عامر ان يقضي بحضرته وروي عن عمرو بن
العاص كذلك ٥ استحلاف الامام ٥ ابن عباس رضي الله عنهما ان النبي صلى الله عليه
وسلم استحلف ابن ام مكتوم على الصلاة وغيرها من امر المدينة رواه الطبراني في الكبير ورجاله ثقات
وفي بعضهم كلام لا يضر ٥ احذر حق الضعيف من القوي ٥ عائشة رضي الله عنها
قالت قال رسول الله صلى الله عليه وسلم لا يقدس الله امة لا يؤخذ لضعيفها من شديدها رواه البزار وفيه
مسني بن الصباح وهو ضعيف ووثقه يحيى بن معين في رواية وقال في رواية اخرى ضعيف يكتب حديثه
ولا يترك وقد تركه غيره ٥ ابي سعيد قال قال رسول الله صلى الله عليه وسلم لا تقدس امة لا تقطع



الضعيف فيها حقه غير متعتع رواه ابو يعلى ورجاله رجال الصحيح قلت وياتي احاديث
من نحو هذا في الخلافة ان شاء الله تعالى ٥ وعن ابن مسعود رضي الله عنهما قال لما قدم رسول الله
صلى الله عليه وسلم المدينة انقطع البول وانقطع ابن مسعود فيمن انقطع فقال له اصحابه يا رسول
الله كنا قال فلم يعتني احد اذا ان الله لا يقدس امة لا تحطون الضعيف منهم حقه
رواه الطبراني في الكبير والاوسط ورجاله ثقات ٥ وعن ماوية بن حارثة عن ابيه رضي الله
عنه قال قال رسول الله صلى الله عليه وسلم لا قدست امة لا يؤخذ للضعيف منها حقه غير متعتع
رواه الطبراني في الكبير والاوسط ورجاله ثقات وقد تقدمت احاديث في حسن قضاء
الدين في البيوع ٥ باب الرفق ٥ عن الحكم بن مسعود قال ذكر عبد الله لقاضي المدينين
ان ياخذ عليه رقا ولصاحب مغانم رواه الطبراني في الكبير ورجاله ثقات ٥ باب
التسوية بين الخصمين ٥ عن علي رضي الله عنه قال نهى النبي صلى الله عليه وسلم ان يضيف احد
الخصمين دون الآخر رواه الطبراني في الاوسط وفيه الهيثم بن عدي وهو متروك ٥
وفيه رجاله ثقات ٥ عن ام سلمة زوج النبي صلى الله عليه وسلم قالت قال رسول الله صلى الله عليه وسلم
اذا ابتلي احدكم بالقضاء بين المسلمين فلا يقضين وهو غضبان ولا بين اثنين في مجلس
واحد ولا يرفع صوته على احد الخصمين دون الآخر رواه ابو يعلى والطبراني في الكبير
باختصار وفيه عتاد بن كثير الثقفي وهو ضعيف ٥ باب في الخصمين يعدان
ولم يات احدهما عن ابي موسى الاشعري رضي الله عنه ان معاوية بن ابي سفيان قال اما
علمت ان رسول الله صلى الله عليه وسلم كان اذا اختصم اليه الرجلان فاتعد الموعد فاخذ احدهما ولم
ياته الآخر قضى رسول الله صلى الله عليه وسلم للذي جاء على الذي لم يجئ قال ابو موسى اما كان ذلك
في الدابة والشاة والبعير والذي يكون فيه امر الناس رواه الطبراني في الاوسط وفيه حالد بن نافع الاشعري
قال ابو حاتم ليس بالقوي يكتب حديثه وضعفه الائمة ٥ باب فيمن دعي الى الحاكم
فامتنع ٥ عمران بن حصين رضي الله عنه قال قال رسول الله صلى الله عليه وسلم من دعي الى حاكم من حكام
المسلمين فلم ياته فهو طاغوت ولا حق له رواه البزار وفيه روح بن عطاء بن ابي ميمونة
وهو ضعيف وقد وثقه ابن معين ٥ سمرة رضي الله عنه ان رسول الله صلى الله عليه وسلم كان يقول
اذا طالب الرجل الآخر فدعا احدهما صاحبه الى الذي يقضي بينهما فابى ان يجيء فلا حق له البزار وفيه
يوسف بن خالد السمتي وهو ضعيف ٥ سمرة رضي الله عنه ان رسول الله صلى الله عليه وسلم كان يقول لنا
اذا خاصم الرجل الآخر فدعا احدهما صاحبه الى رسول الله يقضي بينهم فابى ان يجيء فلا حق له
رواه الطبراني في الكبير وفيه اسامة مسايته ٥ معاذ رضي الله عنه قال قال رسول الله صلى الله عليه
وسلم من دعي الى السلطان فلم يجب فهو طاغوت لا حق له رواه الطبراني في الكبير وفيه روح بن عطاء
وثقه ابن معين وضعفه الائمة ٥ باب لا يحل حكم الحاكم حراما ٥

رضي الله عنهما قال اختصم رجلان الى النبي صلى الله عليه وسلم فقال انما انا بشر وانما اقضي بينكم بما اسمع
منكم ولعل احدكم ان يكون الحن بحجته من اخيه فمن قضيت له من حق اخيه شيئا فانما اقطع
له قطعة من النار رواه الطبراني في الاوسط وفيه القسم بن عبد الله بن عمر وهو متروك ●
باب في الرشا ● عن ثوبان رضي الله عنه قال لعن رسول الله صلى الله عليه وسلم الراشي
والمرتشي والرائش يعني الذي يمشي بينهما رواه احمد والبزار والطبراني في الكبير وفيه ابو الخطاب
وهو مجهول ● عن عائشة رضي الله عنها لعن رسول الله صلى الله عليه وسلم الراشي والمرتشي رواه
البزار وابو يعلى وفيه اسحق بن يحيى بن طلحة وهو متروك ● عن عبد الرحمن بن عوف قال رسول
الله صلى الله عليه وسلم الراشي والمرتشي في النار رواه البزار وفيه من لم اعرفه ● وعن عبد الله بن عمرو
رضي الله عنهما قال قال رسول الله صلى الله عليه وسلم الراشي والمرتشي في النار وفيه من لم اعرفه ● وعن عبد الله بن عمرو
الراشي والمرتشي رواه الطبراني في الصغير ورجاله ثقات ● عن ام سلمة رضي الله عنها ان رسول
الله صلى الله عليه وسلم قال لعن الله الراشي والمرتشي في الحكم رواه الطبراني في الكبير ورجاله
ثقات ● عن علي قال كنا جلوسا على شفير مقعد رجل من اصحاب النبي صلى الله عليه وسلم قال عليه
السلام الا ليس العقاري والناس يخوضون في الطاعون فقال عليه السلام ما طاعون حدثني ثلاثا
يقولها فقال عليه السلام لم تقل هذا الا نقل رسول الله صلى الله عليه وسلم لا يتمنى احدكم الموت فانه عند
انقطاع عمله وعمره فيستعتب فقال اني سمعت رسول الله صلى الله عليه وسلم يقول بادروا بالموت
ستا امرة السفهاء وبيع الحكم واستخفافا بالدم وقطيعة الرحم وتشويقا يتخذون القرآن مزامير
يقدمونه يغنيهم وان كان اقل منهم فقها رواه احمد والطبراني في الاوسط الا انه قال ابن عباس
العقاري قال يقدمون الرجل ليس بافقههم ولا اعلمهم وانما يقدمونه ليغنيهم غنا وفيه عثمان بن
عمير وهو ضعيف ● عن ابي هريرة رضي الله عنه انه قال في كتبي هذا حديث لو جدت به رجلا
ثم قال اللهم لا تلعن راعي السنين قالوا وما راعي السنين قال امارة الصبيان وبيع الحكم وكثرة الشرط
والشهادة بالغرة وتخون الامانة غنيمة والصدقة مغرما وتسويق يتخذون القرآن مزامير قال
حماد واظنه قال والتهاون في الدم رواه الطبراني في الاوسط وفيه القاسم بن عبد الواحد
ضعيف ● عن مسروق قال كنت جالسا عند عبد الله فقال له رجل ما السحت قال الرشا في الحكم
قال ذاك الكفر ثم قرأ ومن لم يحكم بما انزل الله فاولئك هم الكافرون رواه ابو يعلى وفيه شيخ ابي
يعلى محمد بن عثمان بن محمد لم اعرفه ● عن ابن مسعود رضي الله عنه قال الرشوة في الحكم كفر وهي بين الناس سحت
رواه الطبراني في الكبير ورجاله رجال الصحيح ● وعن ابن عمر قال السحت الرشوة في الدين رواه
الطبراني في الكبير وفيه ابو نعيم عبد الملك بن نافع ان كان الفصل بن دكين فهو ثقة وان كان صرار بن صرد فهو ضعيف
وكلاهما روى عن سفيان وروى عنه علي بن عبد العزيز البغوي ● هدايا
الامراء ● عن ابي حميد الساعدي رضي الله عنه قال قال رسول الله صلى الله عليه وسلم هدايا العمال غلول

رواه



رواه البزار من رواية ابن عياش والحارثيين وهي ضعيفة ● باب في الشهود ●
عن ابي هريرة رضي الله عنه قال سمعت رسول الله صلى الله عليه وسلم يقول من شهد شهادة ليس
لها باهل فليتبوأ مقعده من النار رواه احمد وتابعيه لم يسم وبقية رجاله ثقات ●
وعن ابن عمر رضي الله عنهما عن رسول الله صلى الله عليه وسلم قال الزاني لا يزني حين يزني وهو مؤمن ولا يسرق
حين يسرق وهو مؤمن ولا يشرب الخمر حين يشربها وهو مؤمن ولا يقتل وهو مؤمن ولا يشهد الزور ولا يغار قد ماه على الارض حتى يقذف في
النار رواه الطبراني في الاوسط وفيه من لم اعرفه ● وعن ابن عباس رضي الله عنهما عن النبي صلى
الله عليه وسلم قال من شهد شهادة ليستاج بها مال امرئ مسلم او يسفك بها دما فقد اوجب
النار رواه الطبراني في الكبير والبزار وزاد ومن شرب شربة حتى يذهب عقله الذي رزقه الله
فقد اتى بابا من ابواب الكبائر وابو يعلى الا انه قال من كتم الشهادة احتاج بها مال امرئ
والثاني بنحوه وفيه حسن واسمه حسين بن قيس وهو متروك وزعم ابو محصن انه شيخ صدوق
وعن ابي موسى رضي الله عنه عن النبي صلى الله عليه وسلم قال من كتم شهادة اذا دعي اليها كان كمن شهد
بالزور رواه الطبراني في الكبير والاوسط وفيه عبد الله بن صالح وثقه عبد الملك بن شعيب
بن الليث وقال وثقه مأمون وضعفه جماعة ● وعن عبد الله يعني ابن مسعود رضي الله عنه قال
عدلت شهادة الزور بالاشراك بالله تعالى وقرأ واجتنبوا قول الزور رواه الطبراني في الكبير ورجاله
حسن ● عن ابي الدرداء رضي الله عنه عن النبي صلى الله عليه وسلم قال ايما رجل جاءت شفاعته دون حد
من حدود الله لم يزل في سخط الله حتى ينزع وايما رجل شهد عصبة على مسلم في خصومة لا علم
لها بها فقد عاند الله حتى ينزع وايما رجل شهد على مسلم بشهادة يريد بها شينه في الدنيا حبسه الله يوم القيامة على جسر جهنم
حتى يأتي بالمخرج مما قال وفي رواية ابي الدرداء رضي الله عنه ايضا عن رسول الله صلى الله عليه وسلم
من ذكر الرجل بشيء ليس فيه ليعيبه به حبسه الله في نار جهنم حتى يأتي بنفاذ ما قال فيه رواه كله
الطبراني في الكبير واسناده حسن وفيه من لم اعرفه ورجال الثاني ثقات ● عن ابي هريرة رضي
الله عنه قال قال رسول الله صلى الله عليه وسلم من حالت شفاعته دون حد من حدود الله فقد ضاد الله
في ملكه ومن اعان على خصومة لا يعلم احق هو او باطل فهو في سخط الله حتى ينزع ومن مشى مع قوم يرى
انه شاهد وليس بشاهد فهو كشاهد زور ومن علم كاذبا كلف ان يقيد به طرفي سعده
وسباب المسلم فسوق وقتاله كفر رواه الطبراني في الاوسط وفيه رجل اسقط اسمه اي معين
ووثقه ابن حبان ● عن ابي سلمة عن ابي هريرة رضي الله عنه فيما احسب قال قال رسول الله صلى الله عليه وسلم
لا تجوز شهادة ملة على ملة الا امتي تجوز شهادتهم على سواهم رواه الطبراني في الاوسط
وفيه عمر بن راشد وهو ضعيف ● باب شهادة النساء ● عن ابن عمر رضي الله عنهما ان رسول الله
صلى الله عليه وسلم اتاه رجل فسأل النبي صلى الله عليه وسلم من الذي يجوز في الرضاع من الشهود فقال النبي صلى الله

وسلم رجلا وامرأة وفي رواية رجلا وامرأة رواه أحمد والطبراني في الكبير وفيه محمد بن
عبد الرحمن بن البيلماني وهو ضعيف ○ عن حذيفة رضي الله عنه أن النبي صلى الله عليه وسلم أجاز شهادة
القابلة رواه الطبراني في الأوسط وفيه من لم أعرفه ○ باب الشاهد واليمين ○ عمارة بن حزم رضي الله عنه أنه شهد أن النبي صلى الله عليه وسلم قضى باليمين والشاهد قال
زيد بن الحباب سألت مالك بن أنس عن اليمين والشاهد هل يجوز في الطلاق والعتاق فقال
إنما هذا في الشراء والبيع وأشباهه رواه أحمد وإسناده وكذلك الطبراني في الكبير ورجاله
ثقات ○ بلال بن الحارث رضي الله عنه أن النبي صلى الله عليه وسلم قضى باليمين مع الشاهد
رواه الطبراني في الكبير ورجاله ثقات ○ زيد بن ثابت رضي الله عنه أن النبي صلى الله عليه
وسلم قضى باليمين مع الشاهد رواه الطبراني في الكبير وفيه عثمان بن الحكم الجذامي قال
أبو حاتم ليس بالمتقن وبقية رجاله ثقات ○ أبي سعيد الخدري رضي الله عنه أن النبي صلى الله عليه
وسلم قضى باليمين مع الشاهد رواه الطبراني في الصغير والأوسط وفيه عبد الرحمن بن زيد
بن أسلم وهو ضعيف ○ عبد الله بن عمرو رضي الله عنهما أن رسول الله صلى الله عليه وسلم قضى باليمين
مع الشاهد رواه الطبراني في الأوسط وفيه محمد بن عبد الله بن عبيد بن عمير وهو متروك ○
جابر بن عبد الله رضي الله عنهما قال قال رسول الله صلى الله عليه وسلم أمرني جبريل عليه السلام
أن أقضي باليمين مع الشاهد قلت ○ وروى له ابن ماجه أن النبي صلى الله عليه وسلم قضى باليمين مع
الشاهد وفيه إبراهيم بن أبي حية وهو متروك ○ زينب بن علقمة رضي الله عنه أن رسول
الله صلى الله عليه وسلم بعث بسرية فأخذوا سبي بني العنبر وهم محصورون وقد أسلموا
وكتب زينب بأنه له ثم استمدوا القوم قال يا رسول الله بأبي أنت وأمي إن صاحبنا قد
سبي بني العنبر وهم محصورون وقد أسلموا فقال له النبي صلى الله عليه وسلم ألم تكتبه يا زينب قال
نعم شهد بسره وحلف زينب فقال رسول الله صلى الله عليه وسلم ردوا على بني العنبر كل شيء أخذوا
منهم كل شيء لهم عند زينب أمي فذكر الحديث إلى أن قال وقال رسول الله صلى الله عليه وسلم فتح
الله رأسه حتى احمر احمرارا شديدا وقال زينب حتى وجدت برد كف رسول الله صلى الله عليه وسلم قال
اللهم ارزق العفو والعافية ثم انصرف زينب بالسيف فباعه بكر بن مضر فبلغ النبي صلى الله عليه وسلم
فقال لا تأخذ زينب حتى يلحقها ما بيعه فيقاتلك رواه أبو داود وحديث بغير هذا السياق وفيه
الأمر ردوا عليهم نصف الذي لهم وهنا أنهم ردوا والجميع وهناك لم يسهدهم وأنا أن
وهنا أنه شهد رواه الطبراني في الكبير وفيه من لم أعرفه ○ من كانت بيده
عين فادعاها غيره من عدي بن عدي الكندي رضي الله عنه أنه اختصم هو ورجل إلى النبي
صلى الله عليه وسلم يختصمان في أرض فقال أحدهما أرضي وقال الآخر أرضي حرثها وبينتهما
فأحلف رسول الله صلى الله عليه وسلم الذي في يده الأرض رواه الطبراني في الكبير وإسناده حسن

الأنصاري ح

الصحيح



الصحيح ○ باب في الخصمين يقيم كل واحد منهما البينة ○ عن أبي هريرة رضي الله
عنه قال إن رجلين اختصما إلى رسول الله صلى الله عليه وسلم فأقام كل واحد منهما بينة فهو لذي يده
واحدة ما قاسم بينهما رسول الله صلى الله عليه وسلم وقال اللهم اهد قلبه رواه الطبراني في الأوسط
وفيه أسامة بن زيد الليثي وهو ضعيف ○ وعن نفير بن سمي رضي الله عنه أن رجلين اختصما إلى رسول
الله صلى الله عليه وسلم في بعيرين فأقام كل واحد منهما بينة أنه له فقضى به بينهما رواه الطبراني وفيه إسماعيل
الزبات وهو متروك ○ باب اليمين ○ عن أبي هريرة رضي الله عنه أن النبي صلى الله عليه
وسلم قال يمينك على ما يصدقك به صاحبك رواه البزار وفيه إبراهيم بن محمد بن
عرعرة وهو متروك ○ وفي رواية له كل شيء يصدقك به صاحبك فيه إبراهيم بن محمد بن
عرعرة وهو متروك ○ [illegible] رضي الله عنه أن النبي صلى الله عليه وسلم حبس في تهمة رواه
الطبراني وفيه من لم أعرفه ○ باب [illegible] جامع الأحكام ○ عن عبادة بن الصامت
رضي الله عنه قال إن من قضاء رسول الله صلى الله عليه وسلم أن المعدن جبار والبئر جبار والعجماء
جرحها جبار والعجماء البهيمة من الأنعام وغيرها والجبار هو الهدر الذي لا غرم فيه وقضى في الركاز
الخمس وقضى أن شيء الفضل لمن أبدها إلا أن يشترط المبتاع وقضى أن مال المملوك لمن باعه إلا
أن يشترط المبتاع وقضى أن الولد للفراش وللعاهر الحجر وقضى في الشقص في الأرضين والدور
وقضى لحمل بن مالك بميراثه عن امرأته التي قتلتها الهذلية وقضى في الجنين المقتول بغرة عبد
أو أمة قال فورثها حملها وزوجها وكانت من امرأته كلتيهما ولد قال فقال أبو القاتلة لقد قضى عليه
يا رسول الله كيف أغرم من لا شرب ولا أكل ولا صاح ولا استهل فمثل ذلك يطل فقال رسول الله صلى الله عليه
وسلم إنما هذا من إخوان الكهان من أجل سجعه الذي سجع قال وقضى في الرجبة تكون في الطريق يريد أهلها
بيعها فقضى أن يترك الطريق منها سبعة أذرع قال وكانت تلك الطريق تسمى المتاد وقضى
في النخل والفلتين فيختلفون في صرف ذلك فقضى أن لكل نخلة من أدناها إلى منتهى عرقها حيزها
وقضى في شرب النخل من السيل الأعلى يشرب قبل الأسفل ويترك الماء إلى الكعبين ثم يرسل الماء
إلى الأسفل الذي يليه كذلك يسقي حوائطهم وقضى أن المرأة لا تعطي من مالها شيئا إلا بإذن
زوجها وقضى للعبد بثلث من الميراث بالسدس سهما بالسوية وقضى أن من أعتق شركا في مملوك فعليه
خلاصه إن كان له مال وقضى أن لا ضرر ولا ضرار وقضى أنه ليس لعرق ظالم حق وقضى بين أهل
حوائط أن كان له مال وقضى أن لا ضرر ولا ضرار وقضى أنه ليس لعرق ظالم حق وقضى بين أهل
المدينة في النخل لا يمنع نهر وقضى بين أهل البادية أنه لا يمنع فضل ما يمنع به فضل الكلأ
وقضى في دية الكبد الحامل بثلثين بنت لبون وثلثين حقة وأربعين خلفة وقضى في الدية الصغرى
ثلاثين ابنة لبون وثلثين حقة وعشرين ابنة مخاض وعشرين ابن مخاض ذكور ثم علت الإبل بعد
وفاة رسول الله صلى الله عليه وسلم وهانت الدراهم فقوم عمر رضي الله عنه الإبل الدية ستة آلاف درهم
حساب أوقية ونصف لكل بعير ثم علت الإبل وهانت الورق فزاد عمر رضي الله عنه الفي حساب
الوقية لكل بعير ثم علت الإبل وهانت الدراهم فأتمها عمر رضي الله عنه اثنا عشر ألفا حساب ثلاثة

حرثها

ولا أوافي لكل تعبير قال قبل ثلث الدية في الشهر الحرام وثلثا أخرى في البلد الحرام فإن قيمت
دية الحرم من عشرين ألفا قال فكان يقال يأخذ من أهل الإبل إبلا ومن أهل الذهب الذهب
والورق والورق والذهب ويؤخذ من كل قوم ما لهم ثم العدل من أموالهم قلت روى ابن ماجه طرفا
منه رواه عبد الله بن أحمد وأعلى لم يدرك عاده ٥ عن أبي هريرة رضي الله عنه قال قال رسول الله صلى الله عليه وسلم لا يكفر بن
حديثه رضي الله عنه قال قال رسول الله صلى الله عليه وسلم لا يقول من شرط ما فيه شرط الله
ان يقضي له به فهو كالمدلي بحلوان الى غير منفعة رواه أحمد وفيه الحجاج بن أرطاة وهو ثقة مدلس
وبقية رجاله رجال الصحيح ٥ عن رافع بن خديج قال قال رسول الله صلى الله عليه وسلم المسلمون
عند شروطهم ما حل رواه الطبراني في الكبير وفيه حكيم بن جبير وهو متروك وقال ابن رزق
محله الصدق إن شاء الله تعالى ٥ عن ابن عباس رضي الله عنهما قال قال رسول الله صلى الله عليه وسلم كل شرط
ليس في كتاب الله فهو باطل وإن كان مائة شرط رواه الطبراني في الكبير وفيه عمرو بن يحيى بن عمارة
ولم أجد من ترجمه وبقية رجاله ثقات ٥ عن ابن عباس رضي الله عنهما قال قال رسول الله صلى الله عليه وسلم من أعان ظالما بباطل ليدحض به حقا
فقد برئ من ذمة الله وذمة رسوله صلى الله عليه وسلم رواه الطبراني في الأوسط وفيه حفص بن
سليمان وهو متروك وزعم ابن حبان أنه شيخ صدوق وفي إسناد الصغير والأوسط
سعيد بن رحمة وهو ضعيف ٥ عن أوس بن شرحبيل أحد بني سحيم رضي الله عنه أنه سمع رسول الله
صلى الله عليه وسلم يقول من مشى مع ظالم ليعينه وهو يعلم أنه ظالم فقد خرج من الإسلام رواه
الطبراني في الكبير وفيه عتاب بن موسى ولم أجد من ترجمه وبقية رجاله ثقات وفي بعضهم
كلام ٥ عن أبي هريرة رضي الله عنه قال قال رسول الله صلى الله عليه وسلم من حالت شفاعته دون حد من
حدود الله فقد ضاد الله في ملكه ومن أعان على خصومة وهو لا يعلم أحق أو باطل فهو في سخط
الله حتى ينزع ومن مشى مع قوم يرى أنه شاهد وليس بشاهد فهو كشاهد زور ومن حلم كاذبا
رضا السقطي ضعفه ابن معين ووثقه ابن حبان ٥ عن علي رضي الله عنه قال قال رسول الله صلى الله عليه وسلم
فيمن ظلم مسكينا
عاري رواه الطبراني في الصغير والأوسط وفيه مسعر بن الحجاج النهدي ذكره في الطبراني ولم أجد
الأمسعر بن الحجاج النهدي ضعفه الذهبي بحيث ذكره له وإنما علم ٥ عن أنس بن مالك أن رسول الله صلى الله عليه وسلم قال ثلاث من جاء بهن
لم يدخله غضبه في باطل ٥ فيمن
من إذا غضب لم يدخله غضبه في باطل ومن إذا رضي لم يخرجه رضاه من حق ومن إذا قدر لم يتعاطا ما
ليس له رواه الطبراني في الصغير وفيه يسير بن الحسين وهو متروك كذاب ٥
في الصلح ٥ عن عبد الله بن عمرو رضي الله تعالى عنهما أن النبي صلى الله عليه وسلم كتب كتابا بين المهاجرين والأنصار



أن يعاملوهم وأن يعدوا عاسهم بالمعروف والإصلاح بين المسلمين رواه أحمد وفيه الحجاج
بن أرطاة وهو مدلس وبقية رجاله ثقات ٥ عن بجول البهزي قال رأيت حبايلا في الأسواق فوقع
بها ثلثي فأفلت فأخذه رجل فأوجعه فجئت إلى رسول الله صلى الله عليه وسلم ولم يكن أحد ناصا في يده
ذو صاحبه فجعله رسول الله صلى الله عليه وسلم بيننا رواه البزار وفيه محمد بن سليمان بن مسمول
وهو ضعيف ٥ عن عبيد الله بن عباس بن عبد المطلب أخي عبد الله بن عباس رضي الله عنهم قال كان العباس
يبيع على طريق عمر بن الخطاب فلبس عثمان ثيابا يوم الجمعة وقد كان دعا العباس فجاء فلما وافى
الباب صب ما بدم الفرجين فأمر عمر بقلع الميزاب ثم رجع عمر فطرح ثيابه ولبس ثيابا غير ثيابه
صلى بالناس فأتاه العباس فقال والله إنه للموضع الذي وضعه النبي صلى الله عليه وسلم فقال عمر
للعباس وأنا أعزم عليك لما صعدت على ظهري حتى تضعه في الموضع الذي وضعه رسول الله صلى الله عليه
وسلم ففعل ذلك العباس رضي الله عنهم رواه أحمد ورجاله ثقات إلا أن هشام بن سعد لم يسمع من
عبيد الله بن عباس والله أعلم ٥ عن ابن عباس رضي الله عنهما قال لما صعد رسول الله صلى الله عليه وسلم المنبر
أو بكر جاء العباس عليا وأخا وكان رسول الله صلى الله عليه وسلم قال أو تكن شيئا ترك رسول الله صلى الله
عليه وسلم فلم يحركه فلما أحركه فلما استعلف عمر اختصما إليه فقال شيئا لم يحركه أبو بكر فلما
أحركه فلما استعلف عثمان اختصما إليه فاستكثر عثمان ونكس رأسه فقال ابن العباس لحنيف إن
لحنه نصرت من كفى العباس فقلت يا أبا أسمعت عليك الأمة إلى علي فقلت له رواه أحمد
ورجاله ثقات ٥ عن شيخ من قريش من بني تيم قال حدثني فلان وفلان وفلان وفلان مستادين كلهم
من تيم عبد الله بن الزبير قال بينما نحن جلوس عند عمر إذ دخل علي والعباس وإن تنفخ أصواتهما
فقال عمر يا عباس قد علمت ما يقول ابن أخي ولي تطمع وقد علمت يا علي يقول ابن عمه
يحتج لها شطر المال وهذا ما كان في يد رسول الله فقد رأيتما كان يصنع فيه فوليه أبو بكر بعده
فعمل فيه بعمل رسول الله صلى الله عليه وسلم ثم وليته من بعد أبي بكر فاحلف بالله أحمدت أن
أعمل فيه بعمل رسول الله صلى الله عليه وسلم وعمل أبي بكر وقال محمد حدثني أبو بكر وحلف بالله إنه لصادق
إنه مع رسول الله صلى الله عليه وسلم يقول لا نورث وإنما ميراثه في فقراء المسلمين والمساكين وحدثني أبو بكر
وحلف بالله إنه لصادق أن النبي صلى الله عليه وسلم قال إن النبي لا يورث حتى يؤمه بعض أمته وهذا
كان في رسول الله صلى الله عليه وسلم فقد رأيتما كيف كان يصنع فيه فإن شئتما دفعتما إليه على
أن فيه عمل رسول الله صلى الله عليه وسلم وأبو بكر حتى أدفعه إليكما قال فحلفا أن العباس
أدفعه إلى علي فإن قد طلبت نصيبه له رواه أحمد وفيه راو لم يسم وبقية رجاله رجال الصحيح ٥
وعن أبي سعيد رضي الله عنه أن الحسن بن علي رضي الله عنهما قال لو نظر ثم ما بين جابر بن إلى جابلق
ما وجد ثم رجلا حده بني عيري وأخي وإني أرى أن يجتمعوا علي معاوية وإن أدري لعله فتنة لكم
ومتاع إلى حين قال معمر جابر بن وجابلق المشرق والمغرب ورواه الطبراني في الكبير ورجاله رجال الصحيح

وعن الشعبي رضي الله عنه قال سهدت الحسن بن علي رضي الله عنهما نا الخلة حين صالحه معاوية قال
له معاوية اذا كان ذا فقم فتكلم واخبر الناس انك قد سلمت الامر الي وربما قال سفيان
اخبر الناس بهذا الامر الذي تركته لي فقام فخطب على المنبر وحمد الله واثنى عليه قال الشعبي
وانا اسمع ثم قال اما بعد فان اكيس الكيس التقى وان احمق الحمق الفجور وان هذا الامر الذي اختلفت
فيه انا ومعاوية اما كان حق لمعاوية ارادة اصلاح هذه الامة وحقن دمائهم
او يكون حقا كان لامرا حق به مني فعلت ذلك وانا ادري لعله فتنة لكم ومتاع الى حين
رواه الطبراني في الكبير وفيه مجالد بن سعيد وفيه كلام وهو وثق وبقية رجاله رجال الصحيح
ابن عمر رضي الله عنهما قال لما كان اليوم الذي اجتمع فيه علي ومعاوية بدومة الجندل قالت
لجعفر انه لا يجمل بك ان تتخلف عن صلح يصلح الله به بين امة محمد صلى الله عليه وسلم انت صهر رسول
الله صلى الله عليه وسلم وابن عمر الخطاب فاقبل معاوية على يزيد علي يحيي عظم فقال من يطمع
في هذا الامر اذ رحمه وامد اليه عنقه فقال ابن جعفر حدثت يعني بالدنيا قبل يزيد دهت
الاقول يطمع فيه من ضربك وابائك على الاسلام حتى ادخلكما فيه فذكرت الجنة ونعيمها
فاعرضت عنه رواه الطبراني في الكبير ورجاله ثقات والظاهر انه اراد صلح الحسن بن علي رضي الله عنهما
ووهم الراوي ... صهيب مولى العباس رضي الله عنهما قال ارسلني العباس الى عثمان رضي الله عنهما ادعوه
فاتيتهما فاذا هو يغدي الناس يدعوهم فقال افلح الوجه ابا الفضل قال ووجهك امير المؤمنين قال ما
رددت علي ان اتاني رسولك وانا اغدي الناس وعد بتهم ثم ايتك فقال العباس اذكرك الله وعلي
فانه ابن عمك واخوك في دينك وصاحبك مع نبيك صلى الله عليه وسلم وصهرك فانه بلغني انك تريد ان
تقوم بعلي واصحابه فاعفني من ذلك يا امير المؤمنين فقال عثمان اني اقول ما اجيبك انك قد شفعتك
في علي ان عليا لو شاء ما كان احد دونه ولكنه ابا الا رايه ثم بعث الى علي رضي الله عنه فقال اذكرك
الله في حق ابن عمك واخيك في دينك وصاحبك مع رسول الله صلى الله عليه وسلم وولي بيعتك فقال
والله لو امرني ان اخرج عن داري لخرجت رواه الطبراني في الكبير ورجاله ثقات ... ام هانئ
رضي الله عنها قالت دخل علي رسول الله صلى الله عليه وسلم يوم الفتح فقلت الا عذرني من علي فقال ما له فقلت
جاءني رجل فقال علي يقتلني عنه والا انفذتك وانه طعنني في مقدم رأسي فقال النبي صلى الله
عليه وسلم قد كان علي ليطعنك رواه الطبراني في الكبير ورجاله رجال الصحيح

## كتاب الوصايا

الحث على الوصية ... ابن عباس رضي الله عنهما
ان النبي صلى الله عليه وسلم قال تركوا الوصية عار في الدنيا ونار وشنار في الآخرة رواه الطبراني في الصغير
والاوسط وفيه جماعة لم اعرفهم ... عمر بن الخطاب رضي الله عنه عن النبي صلى الله عليه وسلم قال ما حق امرئ
مسلم ان يبيت ليلتين سوداوين وعنده ما يوصي فيه الا ووصيته مكتوبة رواه ابو يعلى في الكبير
وفيه عبد الله العمري وفيه ضعف وقد وثق وبقيه رجاله رجال الصحيح ... انس بن مالك رضي الله



قال كنا عند رسول الله صلى الله عليه وسلم فجاءه رجل فقال يا رسول الله مات فلان قال اليس كان يصلي
اقفاما ابلى قال سبحان الله كانها اخذه على غضب الحرورية ومن هرم وهبيه قلت روى ابن ماجه
عن الهرم من هرم وصيته رواه ابو يعلى واسناده حسن ... باب ما
يكتب في الوصية ... عمران بن مالك رضي الله عنه قال كان يكتب في صدر وصايا هم هذا ما اوصى
به فلان بن فلان انه يشهد ان لا اله الا الله وان محمدا عبده ورسوله وان الجنة حق وان النار حق
وان الساعة آتية لا ريب فيها وان الله يبعث من في القبور واوصى من ترك بعده بما اوصى به ابراهيم
بنيه يا بني ان الله اصطفى لكم الدين فلا تموتن الا وانتم مسلمون رواه البزار وفي الاصل علامة تسقو
ته وفيه عبد الرحمن بن عباد ضعفه ابو حاتم وغيره ووثقه البزار وبقية رجاله رجال
الصحيح ... نهي خاف في وصيته ... عن حنظلة بن حذيم ان جده حنيفة قال
لحذيم اجمع فلانا لبني فلان ارى ان اوصي لهم فقال ان اول ما اوصي ان لبيتي
هذا الذي في حجري ما به من الابل التي نسميها المطيبة قال حذيم يا ابه اني سمعت بنيك يقولون
انا نترك هذا عند ابينا فاذا مات رجعنا فيه فقال بيني وبينكم رسول الله صلى الله عليه وسلم فقال
حذيم رضينا فارتفع حذيم وحنيفة وحنظلة معهم غلام وهو ردف لحذيم فلما اتوا رسول الله صلى الله
عليه وسلم قصوا عليه فقال النبي صلى الله عليه وسلم ما تفعل يا ابا حذيم قال هذا وضرب بيده على
فخذ حذيم فقال اني خشيت ان نهلك في الكبر او الموت فاردت ان اوصي واني ملت اول ما اوصي
ان لبيتي هذا الذي في حجري ما به من الابل التي كنا نسميها في الجاهلية المطيبة فغضب رسول الله
صلى الله عليه وسلم حتى لاحت العصب في وجهه وكان قاعدا فجثا على ركبتيه وقال الا لا الا الصدقة
خمس والا فعشر والا فخمس عشرة والا فعشرون والا فخمس وعشرون والا فثلثون والا فخمس
وثلاثون وان كثرت فاربعون قال فوددنا ومع اليتيم عصا يضرب بها فحلا فقال النبي صلى الله عليه
وسلم علمت هذا معاوية ثم قال حنظلة فدنا ابي الى النبي صلى الله عليه وسلم فقال ان لي بنين ذوي حاجة
ودون ذلك وان ذا اصغرهم فادع الله تبارك له فمسح راسه وقال بارك الله فيك او بورك
فيك فقال وما ذاك فلقد رايت حنظلة يؤتى بالانسان الوارم وجهه او البهيمة الوارمة الضرع فيتفل
على يده ويقول بسم الله ويضع يده ويقول على موضع كف رسول الله صلى الله عليه وسلم فيمسحه عليه فيذهب
الورم رواه احمد ورجاله ثقات ... ممن تعرف في مرضه بالكرب
الثلث ... عمران بن حصين رضي الله عنه ان رجلا اعتق ستة رجلة له فجاء ورثته من الاعراب فاخبروا
رسول الله صلى الله عليه وسلم بما صنع فقال او قد فعل ذلك لو علمنا ان شاء الله ما صلينا عليه فلما هو
في الصحيح باختصار رواه احمد والطبراني في الكبير الا انه قال ان رجلا من الانصار اعتق
ستة مملوكين له ولم يكن له مال غيرهم فبلغ ذلك النبي صلى الله عليه وسلم فغضب وقال لقد هممت ان لا
اصلي عليه ورجال الجميع رجال الصحيح ... عمران بن حصين وسمرة بن جندب رضي الله عنهما ان رجلا

اعتق ستة اعبد له عند الموت لم يكن له مال غيرهم فاقرع النبي صلى الله عليه وسلم بينهم فاعتق اثنين
وارق اربعة قلت حديث عمران في الصحيح رواه الطبراني في الكبير والاوسط وفيه الفيض بن
وثق وهو كذاب ○ ابي امامة الباهلي قال اعتق رجل في وصيته ستة اعبد ولم يكن له مال غيرهم
فبلغ ذلك النبي صلى الله عليه وسلم فتغيظ عليه ثم اسهم فاخرج ثلثهم رواه الطبراني في الاوسط وفيه يوسف
بن مدرك وثق وفيه احمد بن رجاء وفيه عبد الله بن صالح كاتب الليث وقد ضعف ووثق وبقية
رجاله ثقات ○ ابي سعيد الخدري ان رجلا في عهد رسول الله صلى الله عليه وسلم اعتق ستة مملوكين لم
يكن له مال غيرهم ومات الرجل فبلغ ذلك النبي صلى الله عليه وسلم فاقرع اثنين وارق اربعة رواه
البزار وفيه علي بن زيد وحديثه حسن وفيه ضعف وبقية رجاله رجال الصحيح ○ القسم
ان رجلا استاذن ورثته ان يوصي باكثر من الثلث فاذنوا له ثم رجعوا فيه بعد ما مات فسئل عبد
الله عن ذلك فقال ذلك الكفر والجور رواه الطبراني في الكبير والقسم لم يدرك عبد الله ○ القسم
قال سئل ابن مسعود عن رجل اعتق عبدا عند الموت وليس له مال غيره وعليه دين فقال
يسعى في قيمته رواه الطبراني في الكبير والقسم لم يدرك ابن مسعود ○ ابن مسعود
رضي الله عنهما قال ثلث المرء فان الامساك في الحياة والتدبير عند الموت رواه الطبراني وفيه عبد الله
بن سنان الاسدي كذا هو في النسخة والظاهر انه ابن زياد الحدي فان كان ابن زياد فرجاله
رجال الصحيح ○ استحباب الوصية باكثر من الثلث لمن لا وارث له ○ عن
ابي ميسرة عمرو بن شرحبيل وهو الهمداني قال قال لي عبد الله بن مسعود انك من احراحي بالكوفة
ان تموت احدك وايدع عصبة ولا رحما فما يمنعه ان يضع ماله في الفقراء والمساكين رواه
الطبراني ورجاله رجال الصحيح ○ الوصية بالثلث ○ ابي الدرداء
رضي الله عنه عن رسول الله صلى الله عليه وسلم قال ان الله عز وجل تصدق عليكم بثلث اموالكم عند
وفاتكم رواه احمد والبزار والطبراني وفيه ابو بكر ابن ابي مريم وقد اختلط ○ معاذ بن
جبل رضي الله عنه عن رسول الله صلى الله عليه وسلم قال ان الله تصدق عليكم بثلث اموالكم عند الموت وفاتكم
زيادة في حياتكم ليجعلها لكم زيادة في اعمالكم رواه الطبراني وفيه عتبة بن حميد الضبي وثقه ابن
حبان وغيره وضعفه احمد ○ خالد بن حميد السلمي رضي الله عنه ان رسول الله قال ان الله عز وجل اعطاكم
عند وفاتكم ثلث اموالكم زيادة في اعمالكم رواه الطبراني واسناده حسن ○ عبد الله بن مسعود
رفعه قال ان الرجل المسلم ليصنع في ثلثه عند موته خيرا فيوفى الله بذلك ركاته رواه الطبراني
ورجاله رجال الصحيح ○ عمرو القاري رضي الله عنه ان رسول الله صلى الله عليه وسلم قدم مخلف
سعد مريضا حتى خرج الى حنين فلما قدم من حجرانه معتمرا دخل عليه وهو وجع مغلوب
فقال يا رسول الله ان لي مالا واني اورث كلالة افاوصي بمالي كله او اتصدق به قال لا قال
افاوصي بثلثيه قال لا قال افاوصي بشطره قال لا قال افاوصي بثلثه قال نعم وذلك كثير قال اي

رسول الله



رسول الله اهوت بالارض التي خرجت منها مهاجرا قال اني لارجو ان يرفعك الله فينتفع بك
اقواما ويضع بك اخرين يا عمرو بن القاري ان مات سعد بن عفراء فادفنه
نحو طريق المدينة واشار بيده هكذا رواه احمد والطبراني الا انه قال لرسول الله صلى الله عليه وسلم
دخل على سعد بن مالك يوم الفتح وهو يبكي بعد ما انطلق الى حنين ورجع الى الجعرانة
وقسم الغنائم ثم طاف بالبيت وبين الصفا والمروة فذكر الحديث بنحوه وفيه عاصم بن
عمر والقاري ولم يخرجه احد ولم يوثقه ○ عثمان بن عبد الرحمن الجمحي عن ابيه
عن جده ان سعدا سأل النبي صلى الله عليه وسلم عن الوصية فقال له الربع رواه الطبراني ورجاله
ثقات ○ ابي قتادة ان الحارث بن سويد رضي الله عنه اوصى النبي صلى الله عليه وسلم فقلت
ماله يضعه حيث يشاء فرده النبي صلى الله عليه وسلم على ولده رواه الطبراني وما بعثه
لم اعرفه وبقية رجاله ثقات ○ باب فيمن اوصى بسهم من ماله ○ عن عبد الله
ابن مسعود رضي الله عنه ان رجلا اوصى لرجل بسهم من ماله فجعله النبي صلى الله عليه وسلم
السدس رواه البزار وفيه محمد بن عبد الله العرزمي وهو ضعيف ○ وعنه
ان رجلا جعل لرجل على رسول الله صلى الله عليه وسلم سهما من ماله فمات الرجل ولم يدع وارثا
فرفع ذلك لرسول الله صلى الله عليه وسلم فجعله السدس من ماله رواه الطبراني في الاوسط
وفيه محمد بن عبد الله العرزمي وهو ضعيف ○ فيمن يخلع من ماله
عن كعب بن مالك رضي الله عنه قال قلت يا رسول الله ان من توبتي ان انخلع من مالي وان اهجر
دار قومي التي اصيب فيها الذنب فقال له رسول الله صلى الله عليه وسلم يجزيك عنك الثلث قلت
رواه ابو داود دخلا وله وان اهجر دار قومي التي اصيب فيها الذنب رواه الطبراني
وفيه يحيى الحماني وهو ضعيف وقد وثق ○ فيمن يوصي ورثته
شداد بن اوس رضي الله عنه قال قال رسول الله صلى الله عليه وسلم انك ان تدع ورثتك
اغنياء خير من ان تدعهم عالة يتكففون الناس ولن تنفق نفقة يبتغي بها وجه الله
الا اجرت بها حتى ما تجعل في امرأتك رواه الطبراني وفيه الوليد بن محمد الموقري وهو متروك
لا وصية لوارث ○ حارثة بن مضرب الجمحي ان رسول الله صلى الله عليه وسلم
قال يوم الفتح وانا عند ناقته ليس لوارث وصية وقد اعطى كل ذي حق حقه والعاهر
الحجر من ادعى الى غير ابيه او تولى غير مواليه فعليه لعنة الله والملائكة والناس اجمعين
لا يقبل الله منه صرفا ولا عدلا يوم القيمة رواه الطبراني وفيه عبد الملك بن قدامة الجمحي
وثقه ابن معين وضعفه الناس ○ لا وصية لقاتل رواه ○ عن علي
رضي الله عنه قال سمعت رسول الله صلى الله عليه وسلم يقول ليس لقاتل وصية رواه الطبراني والاوسط
وفيه بقية وهو مدلس ○ الوصية الى اهل الخير ○ هشام

بن عروة ان عبد الله بن مسعود والمقداد بن الاسود وعبد الرحمن بن عوف وبطبع ابن الاسود رضي الله عنهم
اوصوا الى الزبير رواه الطبراني مرسلاً ورجاله رجال الصحيح ٥ عروة رضي الله عنه قال اوصى
الى عبد الله بن الزبير وعائشة وحكيم بن حزام وشيبة بن عثمان وعبد الله بن عامر رواه الطبراني
ورجاله رجال الصحيح ٥ ابي حصين رضي الله عنه قال اوصى عمر ان يصلي عليه الاسود
رواه الطبراني ورجاله رجال الصحيح ٥ في الوصي يستري لنفسه مالا
الوكيل او يستقرض ٥ صلة بن زفر رضي الله عنه قال جاء ابو عبيدة الله بن مسعود وجد بن جبل
على فرس ابلق فقال ان عمي اوصى الي بتركته وان هذا من تركته افاشتريه قال لا ولا
تستقرض من ماله رواه الطبراني ورجاله رجال الصحيح ٥ وصية
رسول الله صلى الله عليه وسلم ٥ جابر بن عبد الله رضي الله عنه قال ان رسول الله صلى الله عليه وسلم
دعا عند موته لصحيفة ليكتب فيها كتابا لا تضلون بعده ولا تضلون وكان في البيت لغط
فتكلم عمر بن الخطاب فرفضها رسول الله صلى الله عليه وسلم رواه ابو يعلى وعنده في رواية يكتب فيه
كتابا لا تضلوا قال لا تضلون ورجاله الجميع رجال الصحيح ٥ ابن عباس
قال دعا رسول الله صلى الله عليه وسلم بكتف فقال ايتوني بكتف اكتب لكم كتابا لا تختلفون
بعدي ابدا فاخذ من عنده من الناس في لغط قال امرأة ممن حضر ويحكن عبد رسول الله
صلى الله عليه وسلم اليكن فقال بعض القوم اسكتي فانك لا تعقلين ما يقول النبي صلى الله عليه وسلم
انهن لا احلام لكم قلت في الصحيح طرف من اوله رواه الطبراني وفيه ليث بن ابي سليم وهو
مدلس وبقية رجاله ثقات ٥ معاذ قال اوصاني رسول الله صلى الله عليه وسلم بعشر كلمات
قال لا تشرك بالله شيئا وان قتلت وحرقت ولا تعقن والديك وان امراك ان تخرج من اهلك
ومالك ولا تتركن صلاة مكتوبة متعمدا فان من ترك صلاة مكتوبة متعمدا فقد برئت منه ذمة
الله ولا تشربن خمرا فانه راس كل فاحشة واياك والمعصية فان بالمعصية حل سخط الله واياك
والفرار من الزحف وان هلك الناس وان اصاب الناس موت فاثبت وانفق على اهلك من طولك
ولا ترفع عصاك ادبا واخفهم في الله رواه احمد والطبراني في الكبير ورجال احمد ثقات الا ان
عبد الرحمن بن حسان بن معاذ لم يسمع من معاذ واسناد الطبراني متصل وفيه عمرو بن واقد اقرب وهو
كذاب ٥ ابي سعيد الخدري رضي الله عنه ان رجلا جاء فقال اوصني فقال سالتني عن
ما سالت عنه رسول الله صلى الله عليه وسلم عليك بتقوى الله فانه راس كل شيء وعليك
بالجهاد فانه رهبانية الاسلام وعليك بذكر الله وتلاوة القرآن فانه روحك في السماء وذكرك
في الارض رواه احمد وابو يعلى الا انه جاء رجل الى النبي صلى الله عليه وسلم فقال يا رسول الله اوصني
فقال عليك بتقوى الله فانه جماع كل خير فذكر نحوه وزاد واحزن لسانك الا من خير فانك بذلك
تغلب الشيطان ورجال احمد ثقات وفي اسناد ابي يعلى ليث بن ابي سليم وهو مدلس ٥

وعن



عن حرملة العنبري قال اتيت النبي صلى الله عليه وسلم فقلت يا رسول الله اوصني قال اتق الله
واذا كنت في مجلس فقمت منهم منه فسمعتهم يقولون ما يعجبك فانه فاذا سمعتهم يقولون
ما تكره فاترك رواه احمد ورجاله ثقات ٥ عن ابي ذر رضي الله عنه قال قلت يا رسول
الله زدني قال عليك بتلاوة القرآن وذكر الله فان ذلك نور لك في السماء ونور في الارض
وذكر لك في السماء قلت يا رسول الله زدني قال اكثر البكاء فانه يميت القلب ويذهب نور الوجه قلت يا رسول
الله زدني قال عليك بالجهاد فانه رهبانية امتي قلت يا رسول الله زدني قال عليك بالصمت
الا من خير فانه مطردة للشيطان عنك وعون لك على امر دينك قلت يا رسول الله زدني قال
انظر الى ما هو دونك ولا تنظر الى من هو فوقك فانه اجدر ان لا تزدري نعمة الله عندك قلت
يا رسول الله زدني قال صل قرابتك وان قطعوك قلت يا رسول الله زدني قال لا تخف في الله لومة
لائم قلت يا رسول الله زدني قال لا تخف للناس ما لقيت لنفسك فرضرب بيده على صدري فقال
يا ابا ذر لا عقل كالتدبير ولا ورع كالكف ولا حسب كحسن الخلق قلت روى ابن ماجه من
حديث ابي ذر لا ورع كالكف الى اخره رواه الطبراني وفيه ابرهيم بن هشام بن يحيى الغساني
وثقه ابن حبان وضعفه ابو حاتم وابو زرعة ٥ عبادة بن الصامت قال اوصاني رسول
الله صلى الله عليه وسلم بسبع خلال قال لا تشركوا بالله شيئا وان قطعتم او حرقتم ولا تتركوا الصلاة متعمدا
فمن تركها متعمدا فقد خرج من الملة ولا تركبوا المعصية فانها تسخط الله ولا تشربوا الخمر فانها راس
الخطايا كلها ولا تفروا من الموت وان كنتم فيه ولا تغص والدك وان امراك ان تخرج من الدنيا كلها فاخرج
ولا تضع عصاك عن اهلك رواه الطبراني وفيه سلمة بن سنجر قال الذهبي لا يعرف
وبقية رجاله ثقات رجال الصحيح ٥ ابي الدرداء قال اوصاني رسول الله صلى الله عليه
وسلم لا تشرك بالله شيئا وان قطعت او حرقت ولا تترك صلاة متعمدا فانه من تركها فقد برئت
منه وان امراك ان تخرج من الدنيا فاخرج منها ولا تنازع الامر اهله انك ان انت ولا تقوين من
الزحف وان هلكت وفر اصحابك وانفق على اهلك من طولك ولا ترفع عنهم العصا واخفهم
في الله قلت روى ابن ماجه منه واجتنب الخمر فانها مفتاح كل شر فقط وقد علم السبع حال
رجاله المزي عليه علامة ابن ماجه ولعله يريد ابن عساكر والله اعلم رواه الطبراني وفيه شهر
بن حوشب وحديثه حسن وبقية رجاله ثقات ٥ ابي الدرداء قال اوصاني خليلي صلى الله
عليه وسلم ان انظر الى ما هو اسفل مني ولا انظر الى ما هو فوقي وان احب المساكين وادنو منهم وان
اصل رحمي وان قطعتني وجفتني وان اقول بالحق لا اخاف في الله لومة لائم وان لا اسال احدا
شيئا وان اكثر من قول لا حول ولا قوة الا بالله فانها من كنز الجنة رواه الطبراني وفيه ابو المودي
ولم اعرفه وبقية رجاله ثقات ٥ اميمة مولاة رسول الله صلى الله عليه وسلم قالت كنت اصب
على رسول الله صلى الله عليه وسلم وضوءه فدخل رجل فقال اوصني قال لا تشرك بالله شيئا وان قطعت

وحرفت بالناس ولا تعصي والديك وان امراك ان تخلي من اهلك ودنياك فتخلي ولا تترك صلاة متعمدا فمن فعل ذلك برئت منه ذمة ذمة رسول الله
ولا تشربن الخمر فمن فعل ذلك يا بني سخط الله وما واه جهنم وبئس المصير ولا
تزادن في عموم ارضك فمن فعل ذلك يرى به يوم القيمة على رقبته مقدار سبع ارضين وانفق
على اهلك من طولك ولا ترفع عصاك عنهم واخفهم في الله رواه الطبراني وفيه مرثد بن سنان
الرهاوي وثقه البخاري وغيره والاكثر على ضعفه وبقية رجاله ثقات عن عبد الله بن
مسعود رضي الله عنهما قال اوصاني رسول الله صلى الله عليه وسلم ان اصبح يوم صومي دهينا مترجلا
ولا اصبح يوم صومك عبوسا واجب دعوة من دعاك من المسلمين ما لم تطهر والمعازف فلا
تجيبهم وصل على من مات من اهل ملتنا وان قتل مصليا او موجوما ولا تلقاه بقتل
قرابة ارض ذنوبا خير لك من ان تثبت الشهادة على احد من اهل ملتنا رواه الطبراني وفيه
العلاء بن حذير ضعفه الدارقطني وغيره عن ام انس رضي الله عنها قالت يا رسول الله اوصني
قال اهجري العاصي فانها افضل الهجرة وحافظي على الفرائض فانها افضل الجهاد واكثري من ذكر الله تعالى
فانك لا تاتي الله بشيء احب اليه من ذكره رواه الطبراني وفيه اسحق بن ابراهيم بن بسطام وهو
ضعيف عن ابي سلمة رضي الله عنه قال قال معاذ قلت يا رسول الله اوصني اعبد الله كانك تراه
واعد نفسك في الموتى واذكر الله عند كل حجر وكل شجر واذا عملت سيئة فاحدث لها
التوبة بالسر والعلانية بالعلانية رواه الطبراني وابو سلمة لم يدرك معاذا ورجاله ثقات عن
عبادة بن الصامت رضي الله عنه ان رسول الله صلى الله عليه وسلم قال اصحابه تبايعوني على ان لا تشركوا
بالله شيئا ولا تسرقوا ولا تزنوا ولا تقتلوا اولادكم ولا تاتوا ببهتان تفترونه بين ايديكم وارجلكم ولا تعصوا
في معروف فمن وفى منكم فاجره على الله ومن اصاب من ذلك شيئا فعوقب به في الدنيا فهو كفارة له
ومن اصاب من ذلك شيئا فستره الله عليه فهو الى الله ان شاء عفا عنه وان شاء عاقبه رواه الطبراني ورجاله ثقات عن
ابي كاهل رضي الله عنه قال قال رسول الله صلى الله عليه وسلم يا ابا كاهل الا احدثك
بقضاء قضاه الله على نفسه قلت بلى يا رسول الله صلى الله عليه وسلم قال احيا الله قلبك والامنه
يوم تموت بدرك اعلم يا ابا كاهل انه لن يغضب رب العزة على من كان في قلبه مثقال
مخافة ولا ياكل النار من ذهب به اعلم يا ابا كاهل انه من ستر عورة حيا من الله سترا ومات
كان حقا على الله ان يستر عورته يوم القيمة اعلم يا ابا كاهل انه من دخل حلاوة الصلاة
قلبه حتى يقيم ركوعها وسجودها كان حقا على الله ان يرضيه يوم القيمة اعلم
يا ابا كاهل انه من صلى اربعين يوما واربعين ليلة في جماعة يدرك التكبيرة الاولى كان
حقا على الله ان يكتب له براءة من النار اعلم يا ابا كاهل انه من صام يوما لله ابتغاء وجهه
مع رمضان كان حقا على الله ان يرويه يوم العطش اعلم يا ابا كاهل انه من كف
اذاه عن الناس كان حقا على الله ان يكف عنه اذاه يوم القيمة اعلم يا ابا كاهل انه من بر والديه

قرابة

قضاه

من





حيا وميتا كان حقا على الله ان يرضيه يوم القيمة قالت كيف يبر والديه اذا كانا مشركين قال
يستغفر لهما ان يستغفران لوالديه ولا يسهما ولا يسب والديه احد فيسب والديه اعلم
يا ابا كاهل انه من اذا ركب ماله عند حلولها كان حقا على الله ان يحمله من رفقاء الانبياء اعلم
يا ابا كاهل انه من ولدت عنده حسناته وعظمت عنده سيئاته كان حقا على الله ان يثقل ميزانه
يوم القيمة اعلم يا ابا كاهل انه من سعى على امراته وولده وما ملكت يمينه ليقيم فيهم
امر الله ويطعمهم من حلال كان حقا على الله ان يجعله مع الشهداء في درجاتهم اعلم يا ابا كاهل
انه من صلى علي كل يوم ثلاث مرات وكل ليلة ثلاث مرات حبا لي وشوقا الي كان حقا على
الله ان يغفر له ذنوبه تلك الليلة وذلك اليوم اعلم يا ابا كاهل انه من شهد ان لا اله الا الله
وحده مستيقنا به كان حقا على الله ان يغفر له بكل مرة ذنوب جبل رواه الطبراني وفيه الفضل
بن عطا ذكره الذهبي وقال اسناده مظلم وصية نوح عليه السلام عن
عبد الله بن عمرو رضي الله عنهما قال كنا عند رسول الله صلى الله عليه وسلم فجاءه رجل من اهل البادية
عليه جبة سيجان مزرورة بالديباج فقال الا ان صاحبكم هذا يريد بيع كل فارس
ورفع كل راع ابن راع قال فاخذ رسول الله صلى الله عليه وسلم بمجامع جبته وقال ابراري عليك لباس من
لا يعقل ثم قال اني قاص عليكم الوصية امركم باثنتين وانهاكم عن اثنتين امركم بلا اله الا الله
فان السموات السبع والارضين السبع لو كن حلقة مبهمة قصمتهن لا اله الا الله وسبحان
الله وبحمده فانها صلاة كل شيء وبها يرزق وانهاكم عن الشرك والكبر قال قلت يا رسول
الله الشرك قد عرفناه فما الكبر ان يكون لاحدنا نعلان حسنتان لهما شراك حسنان
قال لا قال هو ان يكون لاحدنا حلة يلبسها قال لا قال هو ان يكون لاحدنا دابة يركبها
قال لا قال فهو ان يكون لاحدنا اصحاب يجلسون اليه قال لا قيل يا رسول الله فالكبر قال
سفه الحق وغمص الناس وفي رواية عنه قال اتى النبي صلى الله عليه وسلم اعرابي عليه جبة طيالسة
مكفوفة بديباج فذكر نحوه الا انه قال ثم رجع رسول الله صلى الله عليه وسلم فجلس فقال ان نوحا
عليه السلام لما حضرته الوفاة دعا ابنيه فقال اني قاص عليكما الوصية امركما باثنتين وانهاكما عن
اثنتين انهاكما عن الشرك وامركما بلا اله الا الله فان السموات والارض وما بينهما لو وضعت
في كفة الميزان ووضعت لا اله الا الله في الكفة الاخرى كانت ارجح ولو ان السموات والارض
كانتا حلقة فوضعت لا اله الا الله عليهما لقصمتهما رواه كله احمد وروى الطبراني بنحوه وزاد
في رواية واوصيكما بالتسبيح فانها عبادة الخلق وبالتكبير ورواه البزار من حديث
ابن عمر فلنذكر به في الاذكار في فصل لا اله الا الله
وصية ابي بكر الصديق عن الاغر الى مالك قال لما اراد ابو بكر ان يستخلف
عمر بعث اليه فدعاه فاتاه فقال اني ادعوك الى امر متعب لمن وليه فاتق

الله يا عمر بطاعته واطعه بتقواه فان التقي امن محفوظ ثم ان الامر معروض لا يستوجبه
الا من عمل به من امر بالحق وعمل بالباطل وامر بالمعروف وعمل بالمنكر عوسك ان تقطع
امنيته وان تحبط به عمله فان انت وليت امرهم فان استطعت ان تجف يدك من دمائهم
وان تضمر بطنك من اموالهم وان تحف لسانك عن اعراضهم فافعل ولا حول ولا قوة
الا بالله رواه الطبراني وهو منقطع الاسناد ورجاله ثقات ٥

**وصية** عمر رضي الله عنه عن ابي رافع رضي الله عنه ان عمر بن الخطاب كان مستبدا الى رجل
وعنده ابن عمر وسعيد بن زيد فقال اعلموا اني لم اقل في الكلالة شيئا ولم استخلف
من بعدي احدا وانه من ادرك وفاتي من سبي العرب فهو حر من مال الله تعالى عز وجل فقال
سعيد بن زيد اما انك لو اشرت الى رجل من المسلمين لائتمنك الناس وقد فعل ذلك
ابو بكر وائتمنه الناس فقال عمر قد رايت من اصحابي وهو شيء وانا جاعل هذا الامر
الى هؤلاء الستة الذين مات عنهم رسول الله صلى الله عليه وسلم وهو عنهم راض ثم قال
لو ادركني احد رجلين ثم جعلت هذا الامر اليه لوثقت به سالم مولى ابي حذيفة وابي
عبيدة بن الجراح رواه احمد وفيه علي بن زيد وحديثه حسن وفيه ضعف ٥

وصية ابن عباس قال انا اول من اتى عمر رضي الله عنه حين طعن فقال يا امير المؤمنين
ان لا يدركني الناس اماما فلم اقض في الكلالة قضاء ولم استخلف على الناس خليفة
وكل مملوك لي عتيق فذكر الحديث رواه ابو يعلى والطبراني في الكبير ورجاله ثقات ٥

**وصية** العباس رضي الله عنه لابن عباس رضي الله عنهما قال
قال لي العباس يا بني ان امير المؤمنين يدعوك ويغزلك وستشيرك مع اصحاب رسول
الله صلى الله عليه وسلم فاحفظ عني ثلاث خصال اني لا اخبرن عليك كذبة ولا تفشين
له سرا ولا تغتابن عنده احدا قال عامر فقلت لابن عباس كل واحدة خير من الف قال
كل واحدة خير من عشرة الاف رواه الطبراني وفيه مجالد بن سعيد وثقه النسائي وغيره
وضعفه ٥

وصية سعد بن سعد انه قال لابنه عند الموت يا بني اياك
ان تلقى احدا هو انصح لك مني اذا اردت ان تصلي فاحسن وضوءك ثم صل صلاة لا
ترى انك تصلي بعدها واياك والطمع فانه فقر حاضر وعليك باليأس فانه الغنى واياك
ما تعتذر منه من العمل والقول واعمل ما بدا لك رواه الطبراني ورجاله رجال الصحيح ٥

وصية معاذ عن محمد بن سيرين قال اتى رجل معاذ بن جبل ومعه
اصحابه يسلمون عليه ويودعونه فقال اني موصيك بامرين ان حفظتهما حفظت الله واحفظ
لك عن نصيبك من الدنيا وانت الى نصيبك من الآخرة افقر فاثر نصيبك من الآخرة على نصيبك
من الدنيا حتى ينتظمه لك انتظاما فتزول به معك اينما زلت رواه الطبراني ورجاله رجال الصحيح

الا ان



الا ان لم اجد لابن سيرين سماعا من معاذ والله اعلم ٥ **باب وصية** قيس بن
عاصم ٥ عن عبد الملك ابن ابي سويد المنقري قال شهدت قيس بن عاصم وهو يوصي
بنيه وهم اثنان وثلاثون ذكرا فقال يا بني اذا انا مت فسودوا اكبركم يخلفوا
اباكم ولا تسودوا اصغركم فيزرى بكم ذلك عند اكفائكم ولا تدعوا على ناحية فاني
سمعت رسول الله صلى الله عليه وسلم ينهى عن النياحة وعليكم بالمال فانه منبهة للكريم
ويستغنى به عن اللئيم ولا تعطوا الرقاب الجائل في حقها وامنعوها من حقها واياكم وكل
عرق سوء فانها تسركم يوما وتسوءكم اكثر واخذروا ابناء اعدائكم فانهم لكم اعداء على
منهاج آبائهم واذا انا مت فادفنوني في موضع لا يطلع عليه هذا الحي من بكر بن وائل فانها كانت
بيني وبينكم حسانات في الجاهلية فاخاف ان ينبشوني فيفسدوا علي ديني ويفندوا
علي رأيكم ثم دعا بكنانته وامر ابنه اكثم وكان يدعى عاصما فقال اخرج سهما من كنانتي
فاخرجه فقال اكسره فكسره فقال اخرج سهمين فاخرجهما فقال اكسرهما فكسرهما ثم قال اخرج
ثلاثة فاخرجها فقال اعصبها بوتر فعصبها ثم قال اكسرها ثم قال اكسرها فلم يستطع كسرها
فقال يا بني هكذا انتم بالاجتماع وكذلك انتم بالفرقة ثم انشأ يقول

انا المجد ما بنا والد الصدق واحيا فعاله المولود
وكفى المجد والشجاعة والحلم اذا ان انها فعال وجود
وتلافى يا بني اذا ما عقدتهم لنا بيات العهود
كلانا من قداح اذا ما سدهم للمراد عقد شديد
ردوا السن والمروءة اولى ان يكن منكم لهم تسويد
لم يكن ان تبددت كالسهام اود انجعها التبديد
وعليهم حفظ الاصاغر حتى يبلغ الحنث الاصغر المجهود

رواه هكذا بتمامه الطبراني في الكبير والاوسط ان البيت الاول في الاوسط اما الصرف
ما بنا الود روى احمد والبزار منه طرفا وفي اسناد الطبراني العلاء بن الفضل قال المزي
ذكر بعضهم في الضعفاء ورجال احمد رجال الصحيح عن حكيم بن قيس بن عاصم وقد وثقه
ابن حبان ٥

## كتاب الفرائض ٥

وارثه ٥ ابن عمر رضي الله عنهما ان غيلان بن سلمة الثقفي اسلم وتحته عشر نسوة فقال له النبي
صلى الله عليه وسلم اختر منهن اربعا فلما كان في عهد عمر رضي الله عنه طلق نساءه وقسم ماله
بين بنيه فبلغ ذلك عمر رضي الله عنه فقال اني اظن الشيطان فيما يسترق من السمع سمع بذلك
فقذفه في نفسك ولعلك لا تمكث الا قليلا وايم الله لتراجعن نساءك ولترجعن في مالك
او لاوجعن ظهرك ولامرن بقبرك فيرجم كما رجم قبر ابي رغال قال روى الترمذي ابن ماجه منه

الى قوله واحد منهن اربعا رواه احمد والبزار وابو يعلى ورجاله رجال الصحيح

## باب في علم الفرايض

عبد الله يعني ابن مسعود رضي الله عنهما قال قال رسول الله صلى الله عليه وسلم تعلموا القرآن وعلموه الناس وتعلموا العلم وعلموه الناس وتعلموا الفرايض وعلموها الناس فاني امرؤ مقبوض وان العلم سيقبض حتى يختلف الرجلان في الفريضة فلا يجدان من يخبرهما رواه ابو يعلى والبزار وفي اسناده من لم اعرفه

ابي بكرة رضي الله عنه قال قال رسول الله صلى الله عليه وسلم تعلموا القرآن وعلموه الناس وتعلموا الفرايض وعلموها او شك ان ياتي على الناس زمان يختصم الرجلان في الفريضة فلا يجدان من يقضي بينهما رواه الطبراني في الاوسط وفيه محمد بن عقبة السدوسي وثقه ابن حبان وضعفه ابن حاتم وسعيد بن ابي كعب ذكره ابن حبان في الثقات وبقية رجاله ثقات

عبد الله بن مسعود رضي الله عنهما قال قال رسول الله صلى الله عليه وسلم من قرأ منكم القرآن فليتعلم الفرايض فان لقيه اعرابي قال يا مهاجر تقرأ القرآن فيقول نعم فيقول الاعرابي وانا اقرأ فيقول الاعرابي اقرأ يا مهاجر فاذا قال نعم قال زيادة وخير وان قال لا اخبسه قال فما فضلك قال يا مهاجر رواه الطبراني وفيه محمد بن كثير الصنعاني وهو ضعيف

القسم بن عبد الرحمن قال قال عبد الله بن مسعود تعلموا الفرايض فانه يوشك ان يقتتل الرجلان في علم كان يعلمه او يسقى في قوم لا يعلمون رواه الطبراني وهو منقطع الاسناد

ابي الزناد انه اخذ هذه الرسالة من خارجة بن زيد بن ثابت بسم الله الرحمن الرحيم لعبد الله امير المؤمنين من زيد بن ثابت سلام عليك امير المؤمنين ورحمة الله فاني احمد الله اليك الذي لا اله الا هو اما بعد فانك كتبت تسألني عن ميراث الجد والاخوة والكلالة وكم ما يقضي به في هذه الامور لا يعلم مبلغها وقد كنا نحصر مرة ذلك امورا عند الخلفاء بعد رسول الله صلى الله عليه وسلم ووعينا منها ما شئنا ان يعي فمن بقي بعد من استفتاه فاني الوارث رواه الطبراني وفيه عبد الرحمن بن ابي الزناد وثقه النسائي وغيره وضعفه الجمهور

فيمن تركه رسول الله صلى الله عليه وسلم ما تركناه صدقة رواه البزار ورجاله رجال الصحيح

ابي امامة رضي الله عنه قال قال رسول الله صلى الله عليه وسلم اصغى الى ست خصال اضمن لكم الجنة قالوا وما هن يا رسول الله قال لا تطلبوا عند القسمة موارثكم وانصفوا الناس من انفسكم فذكر الحديث وقد تقدم في الاحكام

العصبة

عمر رضي الله عنه قال سمعت رسول الله صلى الله عليه وسلم يقول كل بني انثى فان عصبتهم لابيهم ما خلا بني فاطمة فاني انا عصبتهم وانا ابوهم رواه الطبراني وفيه زيد بن مهران وهو متروك قلت وله طريق في المناقب

فاطمة الكبرى رضي الله عنها



قالت قال رسول الله صلى الله عليه وسلم كل بني انثى عصبتهم ينتمون اليه الا ولد فاطمة فانا وليهم وانا عصبتهم رواه الطبراني وفيه سنيد بن داود وهو ضعيف

علي وابن مسعود رضي الله عنهم عصبة ابن الملاعنة عصبة امه رواه الطبراني وفيه راو لم يسم ومحمد بن ابي ليلى وبقية رجاله رجال الصحيح

متى يرث المولود عن المسور بن مخرمة وجابر رضي الله عنهما قالا قال رسول الله صلى الله عليه وسلم لا يرث الصبي حتى يستهل صارخا واستهلاله ان يصيح او يعطس او يبكي رواه الطبراني في الاوسط والكبير وفيه ابن عياش بن الوليد الجلاد وثقه ابو مسهر وفروة بن مجاهد وقال ابو داود لا احدث عنه وبقية رجاله رجال الصحيح

ابن سيرين ان سعيد بن عبادة قسم ماله بين بنيه في حياته ثم مات فولد له ولد بعد ما مات فلقي عمر ابا بكر فقال مات الناس من اجل ان سعيدا هذا المولود ولم يترك له شيئا فقال ابو بكر والله ما مات الناس او كما قال من اجله فانطلق بنا الى قيس بن سعد بكلمه فاتياه فكلماه فقال قيس اما اذ امضاه سعد فلا ارده ابدا ولكن اشهدكما ان نصيبي له رواه الطبراني من طرق رجالها كلها رجال الصحيح الا ان مرسله لم يسمع احد منهم من ابي بكر

ابن عمر رضي الله عنهما قال قال رسول الله صلى الله عليه وسلم استهلال الصبي العطاس رواه البزار وفيه محمد بن عبد الرحمن بن البيلماني وهو ضعيف

فيمن الحقت بقوم من ليس منهم

ابن عمر قال قال رسول الله صلى الله عليه وسلم اشتد غضب الله على امرأة ادخلت على قوم من ليس منهم فطلع على عوراتهم وشركهم في اموالهم رواه البزار والطبراني في الاوسط وفيه ابرهيم بن يزيد وهو ضعيف

لا يرث ملة ملة

ابي هريرة رضي الله عنه قال قال رسول الله صلى الله عليه وسلم لا يرث ملة ملة رواه البزار والطبراني في الاوسط وفيه عمر بن راشد وهو ضعيف

عبد الظهور وثقه العجلي

ابن عباس قال وقع مولى للنبي صلى الله عليه وسلم من نخله فمات فاعطاه النبي صلى الله عليه وسلم ميراثه اهل دينه رواه البزار وفيه الحسن بن عمارة وهو ضعيف

الحسن بن جابر قيل له ذكر النبي صلى الله عليه وسلم قال نعم لا يرث اهل الكتاب ولا يرثونا الا ان يرث الرجل عبده او امته او ينكح نساءهم ولا ينكحون نساءنا رواه الطبراني في الاوسط ورجاله ثقات

انس رضي الله عنه قال ورث ابا طالب عقيل وطالب ولم يرثه علي فاتى علي فذكر ذلك له فقال تركنا نصيبنا من الشعب رواه الطبراني في الاوسط وفيه علي بن الحسين الاتي ولم اعرفه وبقية رجاله ثقات

قيس بن مسلم وبعض ولده على غير دينه فيسلم قبل قسمة الميراث

حسان بن بلال ان يزيد بن قتادة حدثه ان رجلا من اهله مات وهو على غير دين الاسلام قال فورثته احتى دوني وكانت على دينه ثم ان ابا اسلم فشهد مع رسول الله صلى الله عليه وسلم حسامات فاحرزت ميراثه وكان ترك غلاما

وقد صلى الله عليه وسلم عيادة ولم يمت الا في الحرب

ان سعيد بن عبادة ولم يمت

فيه وخلاصه أن أخي أسلمت فخاصمني في الميراث إلى عثمان فحدثه عبد الله بن الأرقم أن
عمر قضى أنه من أسلم على ميراث قبل أن يقسم فله نصيبه فقضى به عثمان فذهبت بذلك
الأيام كنت في صغار رواه الطبراني ورجاله رجال الصحيح إلا حسان بن بلال وهو ثقة ○

ابن عباس رضي الله عنهما عن النبي صلى الله عليه وسلم قال كل ميراث أدرك الإسلام ولم يقسم فهو
على قسم الإسلام رواه الطبراني وفيه محمد بن الفضل وهو ضعيف ○

يتم بعد حلم ○ أنس رضي الله عنه أن النبي صلى الله عليه وسلم قال لا يتم بعد حلم رواه البزار وفيه
يحيى بن يزيد بن عبد الملك النوفلي وهو ضعيف ○ حنظلة رضي الله عنه قال قال رسول الله
صلى الله عليه وسلم لا يتم بعد حلم ولا يتم على جارية إذا بلغت حاضت رواه الطبراني ورجاله ثقات ○

إذا مات الميت انقطع حقه من المال ○ عقبة بن عامر رضي الله عنه
أن رجلا أتى النبي صلى الله عليه وسلم فقال يا رسول الله إن أمي ماتت وتركت حليا فأتصدق
به عنها قال أملك أمرتك بذلك قال لا قال فأمسك عليك حلي أمك رواه أحمد وابن أبي شيبة
وحديثه حسن وبقية رجاله رجال الصحيح ○

من ترك مالا فلأهله
أنس رضي الله عنه قال قال رسول الله صلى الله عليه وسلم من ترك مالا فلأهله ومن ترك دينا
فإلي الله ورسوله رواه أحمد وأبو يعلى وفيه أعين البصري ذكره ابن أبي حاتم ولم يجرحه
ولم يوثقه وبقية رجاله رجال الصحيح ○

فيمن استحق ميراثه
أنس بن مالك رضي الله عنه قال قال رسول الله صلى الله عليه وسلم من استحق قوم من رجلا إلا درهم رواه الطبراني
في الأوسط وفيه الهيثم بن عدي قال البخاري كان يكذب ○ ابن عباس رضي الله عنهما قال
قال رسول الله صلى الله عليه وسلم لا مساعاة في الإسلام ومن ساعاه في الجاهلية فقد لحقه
بعصبته ومن ادعاه ولد أمه عبد رشده فلا يرث ولا يورث رواه الطبراني في الأوسط وفيه العمر
بن الحصين العقيلي وهو متروك ○

ما جاء في الجد ○ عمر رضي الله عنه أن
النبي صلى الله عليه وسلم كيف قسم الجد قال سألك عن والد يا عمر إني أظنك تموت قبل أن تعلم ذلك
فمات قبل أن يعلم ذلك رواه الطبراني في الأوسط ورجاله رجال الصحيح إلا أن سعيد بن المسيب
لم يسمع من عمر ○ أبي سعيد الخدري رضي الله عنه قال كنا نورثه على عهد رسول الله صلى
الله عليه وسلم ولم يدع الجد رواه أبو يعلى والبزار ورجال أبي يعلى رجال الصحيح ○ عبادة بن الصامت
رضي الله عنه قال إن من قضاء رسول الله صلى الله عليه وسلم أنه قضى للجدتين من الميراث بينهما السدس
رواه الطبراني في الكبير وأحمد في أثناء حديث طويل وإسناده منقطع إسحق بن يحيى لم يسمع من
عبادة ○

في الكلالة ○ ابن عباس رضي الله عنهما قال أنا آخر من أتى عمر
رضي الله عنه حين طعن فقال احفظ عني ثلاثا فإني أخاف أن لا يدركني الناس إما أنا فلم أقض في
الكلالة ولم أستخلف على الناس خليفة وكل مملوك له عتيق رواه أحمد ورجاله ثقات ○





البراء بن عازب رضي الله عنه قال سئل رسول الله صلى الله عليه وسلم عن الكلالة فقال يكفيك آية
الصيف رواه أبو يعلى وفيه حجاج بن أرطاة وهو مدلس وهو عن سعيد بن جبير به وبقية رجاله
أن رسول الله صلى الله عليه وسلم أتاه رجل يستفتيه في الكلالة أبي النبي صلى الله عليه وسلم
الكلالة الرجل يريد أخوه من أمه ولم يقل له شيئا فنزلت آية الصيف فقال صلى الله عليه وسلم شيئا فنزلت
آية الكلالة التي في سورة النساء فدعا الرجل فسأله فقال ما أحببت أكرمت صاحبي الرجل
فاستدعاه فقرأ عليه الآية فقال النبي صلى الله عليه وسلم فقرأ عليه الآية فقال النبي صلى الله
عليه وسلم أي والله لا أزيدك على ما أعطيت أبي وأمه لا أزيد على ما أعطيت حتى زاد عليه
فقال الرجل حسبك لو سكت رواه الطبراني وقال فأسناده ضعيف ○

في ابنة وبنت أخ وجدة أخ لأم ○ علي رضي الله عنه أنه أتي في فريضة ابنة وبنت أخ وجدة أخ لأم فقال أعطاه
ابن مسعود المال كله وقال رحم الله ابن مسعود إن كان لفقيها لكني أعطي ابنة وبنت الأخ للأم ثلثين
أنصف المال بينهما رواه الطبراني وفيه الحرث وهو ضعيف وقد وثق ○

في زوج وأخت لأب وأم ○ زيد بن ثابت رضي الله عنه أنه سئل عن زوج وأخت لأب وأم
فأعطى الزوج النصف والأخت النصف وعلم ذلك فقال قضيت رسول الله صلى الله عليه وسلم
فيما بلغك رواه أحمد وفيه أبو بكر بن أبي مريم وقد اختلط وبقية رجاله رجال الصحيح ○

في أم وأخت وجدة ○ الشعبي قال أتى أبو الحجاج مؤتفكا علما أتى أبي بالقصر
فقيل يريد أبي مسلم فقال أتدري ما يريد يا شعبي لما أتى وقتيك من العلم وليس يوم شفاعة ثوبة
للأمير بالشرك والنفاق على نفسك فما تحري أن تجوز فقال فلقيني ثم لقي محمد بن الحجاج
فقال لي مثل مقالة يريد فلما دخلت على الحجاج قال يا شعبي وأت ممن خرج علينا وأثر
فيئة أصلح الله الأمير أحوجنا المنزل وأجدب الجناب وضاق المسلك وأكتحلنا السهر واستلحمنا
الخوف ووقعنا في حديد لم يكن فيها بردة أنقيا ولا فخرة أنوبا قال أصدق الله ما ورد الحزن جمع
علينا وأخي وإذا أجرؤا إطلاقا عنه قال فاحتاج إلى فريضة فبعث إلي فقال ما تقول في
أم وأخت وجد قلت اختلف فيها خمسة من أصحاب رسول الله صلى الله عليه وسلم عبد الله بن
مسعود وعلي وعثمان وزيد بن ثابت وعبد الله بن عباس قال فما قال فيها ابن عباس إن كان
لمفتيا قال جعل الجد أبا ولم يعط الأخت شيئا وأعطى الأم الثلث ○ قال فما قال فيها ابن
مسعود قلت جعلها من ستة أعطى الأخت ثلاثة وأعطى الجد اثنين وأعطى الأم سهما
قال فما قال فيها أمير المؤمنين قال قلت جعلها أثلاثا قال فما قال فيها أبو تراب
قلت جعلها من ستة أعطى الأخت ثلاثة وأعطى الأم اثنين وأعطى الجد سهما قال فما قال فيها
زيد بن ثابت قال قلت جعلها من ستة أعطى الأم ثلثه وأعطى الجد أربعة وأعطى الأخت
اثنين قال أمير القاضي أصبتها على ما أمضاها أمير المؤمنين رضي الله عنه رواه البزار والراوي لم يعين

ملتقى الأم

شبكة الألوكة
www.alukah.net

الشعبي عباد بن موسى وليس هو الختلي الذي احتج به الشيخان وانما هو العكلي وذكر
الذهبي في الميزان انه تفرد عنه ابنه محمد بن موسى بن عباد بن راشد الملقب سراويه
وقد رواه البيهقي في سننه من رواية ابنه محمد بن موسى عنه فادخل بينه وبين
الشعبي ابا بكر الهذلي واسمه سلمى بن عبد الله ضعفه احمد وابو حاتم وابو زرعة
وغيره وكذبه عبد الرحمن لكنه لم ينفرد عن عباد بن موسى ابنه فمن بعده عند البزار
والبيهقي من رواية عيسى بن يونس عنه وفي رواية البيهقي حدثنا موسى بن عباد

في الاخوة ○ علي رضي الله عنه عن النبي صلى الله عليه وسلم قال من ورث رجلا
اخاه لابيه وامه دون اخوته لابيه رواه ابو يعلى ولا اعرف معناه وفيه الحارث
وهو ضعيف وقد وثق ○ علي انه قال الاخوة من الام يرثون ويرجعهم امهم اذا اخذوا
ابو يعلى ورجاله رجال الصحيح ○ ابي سعيد الخدري رضي الله عنه ان رسول الله صلى الله عليه وسلم ركب
حمارا الى قباء يستخبر في الجد والخالة فانزل الله عز وجل لا ميراث لهما رواه الطبراني
في الصغير وفيه يعقوب بن محمد الزهري وهو ضعيف ○

ميراث ابن الملاعنة

ابن مسعود قال ميراث ابن الملاعنة كله لامه رواه الطبراني ورجاله رجال الصحيح الا ان قتادة
لم يدرك ابن مسعود ○ علي وابن مسعود رضي الله عنهم ولد عصبة ابن الملاعنة عصبته امه رواه الطبراني
وفيه من لم يسم ○

ميراث القاتل عن عدي انه كان بين امرأتين فرمى احداهما بحجر فقتلها
فركب في ذلك الى رسول الله صلى الله عليه وسلم وهو يتبوك يسأله عن شأن المرأة المقتولة ما تعقلها
ولا ترثها فالا ميراث لي فكان انظر الى رسول الله صلى الله عليه وسلم على ناقة حمراء حدباء فقال لها الناس
ان الابعد يرثه يداه هي العليا وعبد المعطي الوسطى وعبد الشافي السفلى فيعقلون ولا يرثون الطبراني
ثم رفع يديه فقال اللهم بلغت رواه ابو يعلى بطوله والطبراني باختصار ورجاله رجال الصحيح
الا ان فيه راويا لم يسم ○ عمرو بن شعيب بن ابي حسين عن ابيه قال كنت اذا اصبت امرأتي عاتر
في بدني ثمانية فاخبرت خبر امرأتي وذلك في غزوة رسول الله صلى الله عليه وسلم تبوك فاتيته
فاخبرته خبر امرأتي التي اصبتها خطأ فقال اترثها رواه الطبراني وعمرو بن شعيب لم ادرك ابا حاتم مجهول

ميراث اهل العقل ○ عبد الله بن عمرو ان رسول الله صلى الله عليه وسلم قضى
ان العقل ميراث بين ورثة القتيل على فرائضهم رواه احمد ورجاله ثقات ○ المغيرة بن شعبة
ان اسعد بن زرارة قال لعمر بن الخطاب ان النبي صلى الله عليه وسلم كتب الى الضحاك بن سفيان
ان يورث امرأة اشيم الضبابي من دية زوجها رواه الطبراني ورجاله ثقات ○ وعن
المغيرة بن شعبة ان ورثة سعد بن حري قال لعمر بن الخطاب ان النبي صلى الله عليه وسلم كتب الى الضحاك
ان يورث امرأة اشيم الضبابي من دية زوجها رواه الطبراني ورجاله ثقات ○ انس رضي الله عنه
ان قتل اشيم كان خطأ رواه الطبراني ورجاله رجال الصحيح ○ ماجا





في الولا ومن يرثه ○ عن ابن عباس رضي الله عنهما رفعه قال ان الولاء ليس بمستقل ولا بموروث
رواه البزار والطبراني وفيه المعمر بن حبيل وهو ضعيف ○ عن عيلان بن سلمة الثقفي
ان ثابتا ابا السائب كان عبدا لعيلان فقدم الى النبي صلى الله عليه وسلم يوم حاصر الطائف
فاسلم فاعتقه رسول الله صلى الله عليه وسلم فلما اسلم عيلان رد رسول الله صلى الله عليه
وسلم ولاءه اليه رواه البزار وقال لا نعلم روى عيلان الا هذا الحديث قلت وفيه
عمرو بن عيلان ولم اعرفه وبقية رجاله ثقات ○ عن عبد الله بن ابي اوفى قال قال
رسول الله صلى الله عليه وسلم الولاء لحمة كلحمة النسب رواه الطبراني وفيه عبيد بن
القاسم وهو كذاب ○ عمر بن الخطاب رضي الله عنه قال سمعت رسول الله صلى الله عليه
وسلم يقول يرث الولاء من يرث المال من والد او ولد قلت رواه ابن ماجه وغيره بنحو
هذا السياق رواه احمد واسناده حسن ○ عن علي بن ابي طالب رضي الله عنه
عن النبي صلى الله عليه وسلم قال الولاء لمن اعتق رواه الطبراني في الاوسط وفيه ابن لهيعة
وحديثه حسن ○ ابن عباس رضي الله عنهما ان النبي صلى الله عليه وسلم قال الولاء لمن
اعتق رواه الطبراني وفيه النضر بن عمرو وقد وثقه جماعة وضعفه بعضهم وبقية
رجاله ثقات ○ سلمى ابنة حمزة ان مولاها مات وترك ابنته فورث النبي صلى
الله عليه وسلم ابنته النصف وورث سلمى النصف وكان ابن سلمى رواه احمد وفيه عبد
الطبراني قالت مات مولاي وترك ابنته وقسم رسول الله صلى الله عليه وسلم ماله بيني
وبين ابنته فجعل لي النصف ولها النصف رواه الطبراني باسناد رجال بعضها رجال
الصحيح والاسناد احمد كذلك الا ان قتادة لم يسمع من سلمى ○ عن ابي موسى
الاشعري قال مات رجل وترك ابنته ومواليه الذين اعتقوه فقسم النبي صلى الله عليه
وسلم ميراثه بين ابنته وبين مواليه رواه الطبراني ورجاله ثقات ○
من تولى غير مواليه ○ جابر رضي الله عنه ان النبي صلى الله عليه وسلم قال من تولى غير مواليه
جاء ربقة الايمان من عنقه رواه احمد ورجاله رجال الصحيح خلا حالد بن ايمان
وهو ثقة ○ ابي امامة بن سهل رضي الله عنه ان رسول الله صلى الله عليه وسلم قال من
تولى غير مواليه فعليه لعنة الله والملائكة والناس اجمعين لا يقبل الله منه صرفا ولا عدلا
رواه الطبراني في الاوسط وفيه عبد الله بن عطية وقال الذهبي لا اعلم روى عنه
الا مسلم وبقية رجاله ثقات ○ جعفر بن محمد عن ابيه عن جده قال وجدت مع قائم
سيف رسول الله صلى الله عليه وسلم ان اشد الناس على الله عبد القاتل غير قاتله والضارب
غير ضاربه ومن جحد نعمة مواليه فقد برئ مما انزل الله على محمد صلى الله عليه وسلم رواه ابو
يعلى وفيه ابن اسحق وهو ثقة ولكنه مدلس وبقية رجاله رجال الصحيح ○ باب

ميراث الحامل والعمد

حاجز ربقة

فيمن اسلم على يديه احد ولم يترك وارثا ٥ عمرو بن العاص رضي الله عنه انه اتى رسول
الله صلى الله عليه وسلم فقال ان رجلا اسلم على يدي وله مال وقد مات قال فلك ميراثه
رواه الطبراني من رواية بقية قال حدثني بكر بن مرة فان كان سمع منه فالحديث صحيح ٥

فيمن اعطا عطية ثم ورثها ٥ جابر بن عبد الله رضي الله عنهما ان رجلا
من الانصار اعطا امه حديقة من نخل حياتها فماتت فجا اخوتها فقالوا نحن فيها شرع
سوا فاما فاختصموا الى رسول الله صلى الله عليه وسلم فقسمه بينهم ميراثا قلت رواه ابو داود
وغيره باسانيد رواه احمد ورجاله رجال الصحيح ٥ عبد الله بن عمرو ان رجلا قال يا رسول
الله اني اعطيت امي حديقة في حياتها وانها توفيت فلم يدع وارثا غيري فقال رسول الله
صلى الله عليه وسلم احسبه قال ان الله سبحانه وتعالى رد عليك حديقتك وقبل صدقتك
رواه البزار واسناده حسن ٥ سنان بن سلمة رضي الله عنه ان رجلا من المهاجرين
تصدق بارض عظيمة على امه فماتت وليس لها وارث غيره ٥ فاتى النبي صلى الله عليه وسلم فقال
ان امي فلانة كانت من احب الناس الي واعزه علي واني تصدقت عليها بارض عظيمة فماتت
وليس وارث غيري فكيف ترى ان اصنع بها قال اوجب اجرك ورد عليك ارضك اصنع
بها ما شئت رواه الطبراني ورجاله ثقات ٥ عبادة يعني ابن الصامت ان رجلا اتى النبي
صلى الله عليه وسلم فقال يا رسول الله كل شيء لي فهو صدقة الا فرسي وكانت له ارض بعضها
رسول الله صلى الله عليه وسلم فجعلها في الاوقاص فجا ابواه فقالا يا رسول الله اطعمنا من صدقة ابينا
مما لنا شيء وانا نطوف مع الاوقاص فاخذها رسول الله صلى الله عليه وسلم ودفعها اليهما فقالا
فما تورثنا انهما الذي كان تصدق بها فاتى النبي صلى الله عليه وسلم فقال يا رسول الله صدقتي
التي تصدقت بها دفعتها الى والدي وورثتهما الخلال هي قال نعم فكلها صبيا رواه
الطبراني واسحق بن يحيى لم يدرك عبادة ٥ بشر بن محمد بن عبد الله بن زيد الدياري
الندي عن ابيه قال تصدق عبد الله بن زيد بماله لم يكن له مال غيره وكان يعيش هو وبنيه وولده
فدفعه الى رسول الله صلى الله عليه وسلم فقال يا رسول الله ان عبد الله بن زيد تصدق بماله وهو
الذي كان يعيش فيه فدعى رسول الله صلى الله عليه وسلم عبد الله بن زيد فقال ان الله عز وجل قد
قبل منك صدقتك فردها ميراثا على اولادك قال بشر فتوارثناها رواه الطبراني وبشر
هذا لم اجد من ترجمه وبقية رجاله رجال الصحيح ٥ ابي هريرة رضي الله عنه ان رجلا من
الانصار اتى رسول الله صلى الله عليه وسلم فقال يا رسول الله مالي كله صدقة قال فانفق
ابواه فمشى جلسا مع الاوقاص ثم جا الى رسول الله صلى الله عليه وسلم فقالا يا رسول الله كان
ابننا من اكثر الانصار مالا فتصدق بماله وانفق فاتى جلسا مع الاوقاص فارد صدقته فكلما
رد عليه ثم توفيا فارسل النبي صلى الله عليه وسلم الى ابنهما ان اردد الصدقة فان الصدقة لا ترث

فقال

والتوفي

سرقوا وان شبعوا زنوا وان فيهم لخلتين حسنتين اطعام الطعام وناس عند ٥ رواه
الطبراني والبزار ولعطان النبي صلى الله عليه وسلم قال لا خير في الجلوس عند الناس ان شبعوا
زنوا وان فيهم لخصلتين اطعام الطعام وناس عند الناس ورجال البزار ثقات وعوف
المكي فيه خلاف لا يضر ووثقه غير واحد ٥ عائشة قالت سمعت رسول الله صلى الله
عليه وسلم يقول ان الاسود اذا جاع سرق واذا شبع زنا وان فيهم لخلتين صدق
السماحة والبخل رواه الطبراني في الاوسط وفيه ابن اسحق وهو ثقة ولكن عيسى بن
سعيد الرازي قال الدارقطني ليس بذاك تفرد باشيا وبقية رجاله رجال الصحيح ٥

فضل السودان ٥ ابن عباس رضي الله عنهما قال قال رسول الله صلى الله
عليه وسلم اتخذوا السودان فان ثلثة منهم من سادات اهل الجنة لقمان الحكيم والنجاشي وبلال
المؤذن رواه الطبراني وقال اراد الحبش وفيه ابن سفيان وهو ضعيف ٥ عن قال
قال سهر بن حوشب وكانت له صحبة ما من اذا ملكت من عبد فاشتريت به عبدا
فان العبد ودي نواصي الرجال رواه الطبراني وفيه يوسف بن خالد السمتي وهو ضعيف ٥

الاحسان الى المولى والوصية بهم ٥ معاذ بن جبل رضي الله عنه قال قال
رسول الله صلى الله عليه وسلم اذا اتباع احدكم الجارية فليكن اول ما يطعمها الحلوى فانها اطيب
لنفسها رواه الطبراني في الاوسط واسناده اقل درجاته الحسن ٥ بريدة بن جارية رضي
الله عنه ان النبي صلى الله عليه وسلم قال في حجة الوداع ارقاءكم ارقاءكم اطعموهم مما
تاكلون واكسوهم مما تكسون ولا تعذبوهم فاذا جاوا بذنب لا تريدون ان تغفروه فبيعوا عباد
الله ولا تعذبوهم رواه احمد والطبراني وفيه عاصم بن عبيد الله وهو ضعيف ٥ ابي بكر
الصديق رضي الله عنه قال قال رسول الله صلى الله عليه وسلم لا يدخل الجنة سيئ الملكة فقال رجل
يا رسول الله اليس اخبرتنا ان اكثر هذه الامة مملوكين واناثا فقال فاكرموهم كرامة اولادكم
واطعموهم مما تاكلون قالوا ما سعفنا الدنيا يا رسول الله قال فرس تربطه تقاتل عليه في
سبيل الله ومملوك يكفيك فاذا صلى فهو اخوك فاذا صلى فهو اخوك قلت روى
الترمذي وغيره طرفا منه رواه احمد وابو يعلى وفيه وقد السمتي وهو ضعيف ٥ عن
رجل من اصحاب النبي صلى الله عليه وسلم قال قال رسول الله صلى الله عليه وسلم اخوانكم فاصلحوا اليهم
واسعفوهم على ما غلبوا واعينوهم على ما غلبهم رواه احمد وابو يعلى ورجاله ثقات ٥
ابن عمر رضي الله عنهما قال قال رسول الله صلى الله عليه وسلم في العبيد ان احسنوا فقولوا واذا اساؤا
فاغفروا وان غلبوكم فبيعوا رواه البزار وفيه عاصم بن عبيد الله وهو ضعيف ٥
عبد الله بن عباس رضي الله عنهما عن النبي صلى الله عليه وسلم قال للمملوك على سيده ثلاث خصال لا
يعجله عن صلاته ولا يقيمه عن طعامه ويشبعه كل الاشباع رواه الطبراني في الصغير وسياتي

ضعيف



ضعيف ٥ عن كعب بن مالك رضي الله عنه قال عهدي بنبيكم صلى الله عليه وسلم يحرض على ايتاء
فسمعته يقول انه لم يكن نبي الا وله خليل من امته وان خليلي ابو بكر بن ابي قحافة وان
الله اتخذ صاحبكم خليلا الا وان امم قبلكم كانوا يتخذون قبور انبيائهم مساجد واني
انهاكم عن ذلك اللهم قد بلغت ثلاث مرات ثم قال اللهم اشهد ثلاث مرات واعيد
عليه ثلاثا ثم قال الله الله فيما ملكت ايمانكم اشبعوا بطونهم واكسوا ظهورهم ولينوا
القول لهم رواه الطبراني وفيه عبد الله بن زيد وعلي بن يزيد وهما ضعيفان وقد وثقا ٥
وعن ابن عمر رضي الله عنهما قال كان عامة وصية رسول الله صلى الله عليه وسلم الصلاة وما
ملكت ايمانكم حتى جعل يغرغر بها صدره وما يفيض بها لسانه رواه الطبراني وفيه عبيد الله
بن الوليد الوصافي وهو متروك ٥ عن حذيفة رضي الله عنه قال اتى النبي صلى الله عليه وسلم
رجل فقال اني ابتعت عبدا فما اصنع به قال اخدمك في الاسلام اطعمه مما تاكل والبسه
مما تلبس فاذا كرهته فبعه رواه الطبراني في الاوسط وفيه سعيد بن محمد الوراق وهو
متروك ٥ عبد الرحمن بن عوف قال كلم طلحة عامر بن فهيرة شيئا فقال النبي صلى الله عليه وسلم
يا ابا طلحة فانه شهد بدرا كما شهدت وحق عليكم حق اخوانهم رواه الطبراني
والثلاثة وفيه مصعب بن مصعب وهو ضعيف ٥ ابي امامة رضي الله عنه ان النبي
صلى الله عليه وسلم اقبل من خيبر ومعه غلامان فقال علي يا رسول الله احدهما فقال ايهما شئت
قال خر لي قال خذ هذا ولا تضربه فاني قد رايته يصلي معلمنا من خيبر واني قد نهيت عن
ضرب اهل الصلاة واعطاه ابا ذر غلاما وقال استوص به معروفا فاعتقه فقال له النبي صلى الله
عليه وسلم ما فعل الغلام قال يا رسول الله امرتني ان استوصي به معروفا فاعتقته رواه احمد
والطبراني وقال في رواية ان عليا قال لرسول الله صلى الله عليه وسلم ادفع الي احدهما فقال
له في البيت اخر فسمهم واحدا فذكره باختصار وقال في رواية اخرى ان النبي صلى الله
عليه وسلم اعطى ابا ذر غلاما فقال اطعمه مما تاكل والبسه مما تلبس وكان لابي ذر ثوب
فشقه فاتزر بنصفه واعطى الغلام نصفه فقال له رسول الله صلى الله عليه وسلم ما اراك
تؤثر هكذا قال يا رسول الله اطعمهم مما تاكلون والبسهم مما تلبسون قال نعم قلت اعتقه
اخرجه الله يا ابا ذر ومدار الحديث على ابي غالب وهو ثقة وقد ضعف ٥ انس رضي
الله عنه ان النبي صلى الله عليه وسلم اعطى عليا وفاطمة غلاما وقال احسنا اليه فاني رايته
يصلي رواه ابو يعلى ورجاله ثقات ٥ ابن عمر رضي الله عنهما ان النبي صلى الله عليه وسلم
قال اطعموهم مما تاكلون واكسوهم مما تلبسون رواه البزار وفيه كثير بن حكيم وهو
متروك ٥ عبد الله بن مسعود رضي الله عنه عن النبي صلى الله عليه وسلم قال اذا اتى احدكم
خادمه بطعامه فليدنه فليقعده عليه او ليلقمه فانه ولي حره ودخانه رواه احمد

رواه ابرهيم الهجري وهو ضعيف ○ ابي الزبير انه سال جابرا عن مخابرة الارض اذا كفاه
المشقة والخبز قال امرنا رسول الله صلى الله عليه وآله وسلم ان نبذعها فان كره احدنا ان
يطعمه معه فليطعمه في يده رواه احمد والطبراني في الصغير بنحوه واسناده حسن ○ وعن
رضي الله عنهما قال قال رسول الله صلى الله عليه وسلم ان يلي مملوك حر طعامه وبرده فاذا حضر عزله
عنه رواه ابو يعلى وفيه حسين بن قيس وهو متروك وقد وثقه ابن حبان ○ عن عبادة
بن الصامت رضي الله عنه ان رسول الله صلى الله عليه وسلم قال اذا طبخ لمملوك احدكم طعامه فان اجزه
وعلاجه فقربه اليه فليدعه فليأكل معه وان ابا فليضع في يده مما يصنع رواه الطبراني واسناده
منقطع ○ ابي هريرة رضي الله عنه قال قال رسول الله صلى الله عليه وسلم ما من صدقة افضل
من صدقة يصدقها على مملوك عند مليك سوء رواه الطبراني في الاوسط ○ ابن عمر رضي
الله عنهما قال جاء رجل الى رسول الله صلى الله عليه وسلم ما من صدقة افضل من صدقة يتيم لا يقاد به
يسيء ويظلم افاضربه قال يعفو عنه كل يوم سبعين مرة قلت رواه الترمذي باختصار رواه
ابو يعلى ورجاله ثقات ○ عمار بن ياسر رضي
الله عنه قال قال رسول الله صلى الله عليه وسلم من ضرب مملوكه ظلما اقيد منه يوم القيمة ○
رواه الطبراني ورجاله ثقات ○ ابن عمر رضي الله عنهما قال قال رسول الله صلى الله عليه
وسلم لا تضربوا الرقيق فان فيكم من يعرف ما تستحقون رواه ابو يعلى والطبراني وفيه عكرمة
بن خالد بن سلمة وهو ضعيف ○ كعب بن مالك رضي الله عنه قال كانت جارية ترعى غنما
لنا فاكل الذئب شاة فضربت وجه الجارية فقدمت فاتيت النبي صلى الله عليه وسلم فقلت
يا رسول الله صلى الله عليك وسلم لو اعلم انها مؤمنة لاعتقتها فقال رسول الله صلى الله عليه وسلم للجارية
من انا قالت رسول الله قال من الله قالت النبي في السماء قال رسول الله صلى الله عليه وسلم اعتقها فانها مؤمنة
رواه الطبراني في الكبير والاوسط وفيه عبد الله بن ابي سبيرة وهو ضعيف ○ عبد الله بن عمرو
رضي الله عنهما ان النبي صلى الله عليه وسلم قال من مثل بعبده او حرق بالنار فهو حر وهو مولى الله
ورسوله قال فاتاه رجل فقال له سيده فاعتقه ثم اتى ابا بكر بعد وفاة رسول الله
صلى الله عليه وسلم فصنع له خيرا ثم اتى عمر بعد ابي بكر فصنع اليه خيرا ثم انه اراد ان
يخرج الى مصر فكتب له عمر الى عمرو بن العاص ان اصنع اليه خيرا واحفظ فيه وصية
رسول الله صلى الله عليه وسلم رواه احمد وفيه الحجاج بن ارطاة وهو مدلس ولكنه ثقة والطبراني
ورجاله ثقات ○ سند ان كان الدساع بن سلامة وانه عتب عليه فحصاه وحرقه
فاتى النبي صلى الله عليه وسلم فاخبره فاغلظ الدساع القول واعتقه منه فقال اوصني بي فقال
اوصي بك كل مسلم رواه البزار والطبراني وفيه عبد الله بن سند ولم اعرفه وبقية رجاله ثقات
فيمن حلف عن عامله من العمل ○ عمرو بن حريث رضي الله عنه ان رسول





الله صلى الله عليه وسلم ما حلفت عن حاد ملك من عمله فاتاه اجره في مواهبك رواه ابو
يعلى وعمرو هذا قال ابن معين لم ير النبي صلى الله عليه وسلم فان كان كذلك فالحديث
مرسل ورجاله رجال الصحيح ○ العمرو ○ باب [illegible] في العبد الصالح ○
عن ابن عباس رضي الله عنهما عن النبي صلى الله عليه وسلم قال عبد اطاع الله واطاع مواليه
ادخله الله الجنة قيل لمواليه تسعين خريفا فقال السيد ربه هكذا كان عبدي في الدنيا
قال جازيته بعمله وجازيت بعملك رواه الطبراني في الاوسط الكبير والاوسط
وقال عمرو بن يحيى بن عبد الله بن عبد ربه الصنابحي عن ابيه قلت ولم اجد من ذكر يحيى
وابوه ذكره الخطيب ولم يجرحه ولم يوثقه وبقية رجاله حديثهم حسن ○ عن
ابي هريرة رضي الله عنه قال قال رسول الله صلى الله عليه وسلم ان عبدا دخل الجنة فراى
عبدا فوق درجته فقال يا رب هذا عبدي رواه الطبراني في الاوسط وفيه بشر بن
نمير وهو متروك ○ عن ابي هريرة رضي الله عنه قال قال رسول الله صلى الله عليه وسلم
اول باب الى الجنة مملوك اطاع الله واطاع مواليه رواه الطبراني في الاوسط وهو الحديث
الذي قبله وفيه بشر بن نمير الوصابي وهو متروك ما [illegible] في العبد الذي
عن جابر رضي الله عنه قال قال رسول الله صلى الله عليه وسلم ايما عبد مات في اباقته
دخل النار وان قتل في سبيل الله رواه الطبراني في الاوسط وفيه عبد الله بن محمد بن عقيل
وحديثه حسن وفيه ضعف وبقية رجاله ثقات ○ [illegible] العتق والاعانة ○
عن البراء بن عازب رضي الله عنه قال جاء اعرابي الى النبي صلى الله عليه وسلم فقال يا رسول الله
علمني عملا يدخلني الجنة قال لئن كنت اقصرت الخطبة لقد اعرضت المسألة اعتق النسمة
وفك الرقبة قال يا رسول الله اوليستا بواحدة قال لا ان اعتق النسمة ان تفرد بعتقها
وفك الرقبة ان تعين في عتقها والمنحة الوكوف والفيء على ذي الرحم الظالم فان لم تطق
ذلك فاطعم الجائع واسق الظمآن وامر بالمعروف وانه عن المنكر وان لم تطق ذلك فكف
لسانك الا من خير رواه احمد ورجاله ثقات ○ ابي موسى رضي الله عنه قال سمعت رسول
الله صلى الله عليه وسلم ذكر الصدقة فقال من الصدقة عتق الرقبة وفكها فقال رجل ايسا
واحدا قال لا عتقها ان تعتقها وفكها ان تعين فيها فان لم افعل فتصنع وكوف او تعطي على ذي
الرحم رواه الطبراني في الاوسط وفيه عبد الملك بن موسى قال الازدي منكر الحديث ○
عن سهل بن حنيف رضي الله عنه قال قال رسول الله صلى الله عليه وسلم من اعان مجاهدا في سبيل الله
عز وجل او مكاتبا في رقبته اظله الله يوم لا ظل الا ظله رواه احمد وفيه عبد الله بن سهل
بن حنيف ولم اعرفه وبقية رجاله حديثهم حسن ○ عن ابن عباس رضي الله عنهما ان
عبدا اسلم فاتاه هاجر النبي صلى الله عليه وسلم حتى اهله ان يبايع النبي صلى الله عليه وسلم فقيدوه

شبكة الألوكة
www.alukah.net

قلت الى النبي صلى الله عليه وسلم اركب قد حملت باسلامي فاستقرني او حلصني فبعث
النبي صلى الله عليه وسلم سعد نفر على بعير قال لعلكم تجدون في جار من تعيلكم
عليه فاعتقه النبي صلى الله عليه وسلم رواه البزار ورجاله ثقات ٥ وفي

عتق الاحمر والاسود ٥ ابو هريرة ان رسول الله صلى الله عليه وسلم قال احمر الصدقة النبي
تجدو باحر وتروح باحر ومنيحة الناقة كعتاقة الاحمر ومنيحة الاحمر الشاة
كعتاقة الاسود رواه احمد وفيه عبيد الله بن صبيحة ولم اعرفه وبقية رجاله
ثقات ٥ اي الرقاب افضل ٥ ابو هريرة رضي الله عنه ان رجلا اتى
النبي صلى الله عليه وسلم فقال يا نبي الله اي الاعمال افضل قال ايمان بالله والجهاد في سبيل
الله قال فاي الرقاب افضل قال اغلاها ثمنا وانفسها عند اهلها قال فان لم استطع قال
تعين صانعا او تصنع لاخرق قال فان لم استطع قال فاحبس نفسك عن الشر فانها صدقة
حسنة تصدق بها عن نفسك قلت في الصحيح طرق من اوله رواه احمد ورجاله ثقات ٥

عتق الخيار ٥ سعد مولى ابي بكر رضي الله عنه وكان يخدم النبي صلى الله عليه
وسلم وكان يعيبه حبه فقال يا ابا بكر اعتق سعدا فقال يا رسول الله ما لنا ما من
عبد فقال رسول الله صلى الله عليه وسلم اعتق سعدا ابيك الرجال اعتق سعدا انك
الرجال قلت روى ابن ماجه طرفا منه رواه احمد وابو يعلى ورجاله رجال الصحيح ٥ سلمة
بن الاكوع قال كان للنبي صلى الله عليه وسلم غلام يقال له يسار فنظر اليه يصلي الصلاة فاعتقه
فذكر الحديث وهو مذكور في الديات في المحاربين رواه الطبراني وفيه موسى بن محمد بن
ابرهيم التيمي وهو ضعيف ٥ الحسن بن علي رضي الله عنهما انه دخل المتوضأ فاصاب
لقمة او قال كسرة في مجرى الغائط والبول فاخذها فاماطها عنها الاذى فغسلها غسلا ثم
ثم دفعها الى غلامه فقال يا غلام ناولني اللقمة او قال الكسرة فقال يا مولاي اكلتها قال
اذهب فانت حر لوجه الله تعالى فقال له الغلام يا مولاي لاي شيء اعتقتني قال لاني سمعت
من فاطمة بنت رسول الله صلى الله عليه وسلم تذكر عن ابيها رسول الله صلى الله عليه وسلم من اخذ
لقمة او كسرة من مجرى الغائط او البول فاخذها فاماطها عنها الاذى وغسلها غسلا ثم اكلها
لم يستقر في بطنه حتى يغفر له فكنت لا استخدم رجلا من اهل الجنة رواه الطبراني ٥

العتق من بني اسمعيل ٥ عائشة رضي الله عنها انه كان عليها رقبة من
ولد اسمعيل فجاءتني من اليمن من ولان واردت ان اعتق منهم فنهاني رسول الله صلى الله
عليه وسلم ثم جاءتني من مصر من بني العنبر فامرها النبي صلى الله عليه وسلم ان تعتق منهم رواه احمد
وفيه من لم اعرفهم وفي المناقب احاديث من هذا الحديث ٥

فيمن اعتق رقبة مؤمنة ٥ ابن عباس رضي الله عنه عن النبي صلى الله عليه وسلم قال لا طلاق الا بعد

والعتق



ولا عتق الا لوجه الله تعالى رواه الطبراني وفيه احمد بن عبيد بن رقيد وهو ضعيف ٥ وعن
عقبة بن عامر الجهني رضي الله عنه ان رسول الله صلى الله عليه وسلم قال من اعتق رقبة مؤمنة
فهي فكاكه من النار رواه احمد وابو يعلى والطبراني ورجاله رجال الصحيح خلا
مسلم الحذامي ولم يضعفه احد ٥ وعن شعبة الكوفي قال كنا عند ابي بردة بن ابي
موسى فقال اني نبئت الا احدثكم حديثا حدثني ابي عن رسول الله صلى الله عليه وسلم قال
من اعتق رقبة اعتق الله بكل عضو منها عضوا منه من النار رواه احمد والطبراني وقال
ما يروى عن ابي موسى الا هذا الاسناد ورجال احمد ثقات ٥ وعن مالك بن الحارث
انه سمع النبي صلى الله عليه وسلم يقول من ضم يتيما بين ابوين مسلمين الى طعامه وشرابه
حتى يستغني عنه وجبت له الجنة البتة ومن اعتق امرأ مسلما كان فكاكه من
النار يجزي بكل عضو منه عضوا رواه احمد والطبراني وفيه علي بن زيد وحديثه
حسن وقد ضعف وهو حسن الحديث ٥ وعن ابي هريرة قال سمعت رسول الله صلى الله عليه وسلم
يقول من اعتق رقبة مسلمة فهي فداؤه من النار يجزي كل عظم من عظامه عظما من عظامه ومن
اعتق امة مسلمة فهي فداؤها من النار يجزي كل عظم من عظامها عظما من عظامه رواه احمد وهو اطول من هذا وهو في البر والصلة وفيه علي بن زيد وفيه
ضعف وهو حسن الحديث ٥ ابي ذر رضي الله عنه قال سمعت رسول الله صلى الله عليه وسلم
يقول من اعتق رقبة مؤمنة فانه يجزي من كل عضو منه عضوا من النار رواه
البزار وفيه ابو حرة وثقه ابن حبان ولابن معين في رواية وضعفه جمهور الائمة ٥ عن
سهل بن سعد رضي الله عنه ان رسول الله صلى الله عليه وسلم قال من اعتق رقبة لله اعتق الله بكل
عضو منها عضوا منه من النار رواه الطبراني في الكبير والصغير وفيه زكريا بن منظور وهو
وثق ٥ عبد الرحمن بن عوف رضي الله عنه قال قيل رسول الله صلى الله عليه وسلم اي الليل اسمع
قال جوف الليل الآخر ثم الصلاة مقبولة حتى تطلع النجم ثم لا صلاة حتى تكون الشمس قيد
رمحين او رمحين ثم لا صلاة حتى تغيب الشمس قال ثم قال يا مسلم اعتق
امرأ مسلما فهو فكاكه من النار يجزي بكل عضو منه عضوا منه عظما وايما امرأة مسلمة اعتقت
امرأة مسلمة فهي فكاكها من النار يجزي بكل عظم منها عظما منها وايما امرأة مسلمة اعتق
امرأتين مسلمتين فهما فكاكه من النار يجزي بكل عظم من عظامهما عظما منه رواه الطبراني
وابو سلمة لم يسمع من ابيه وبقية رجاله حديثهم حسن ٥ ابن عباس رضي الله عنهما
ان رسول الله صلى الله عليه وسلم قال من اعتق مؤمنا في الدنيا اعتق الله بكل عضو منه عضوا
منه من النار رواه الطبراني وفيه محمد بن ابي حميد وهو ضعيف ٥ وعن ابي سكينة رضي الله
عنه عن رسول الله صلى الله عليه وسلم قال اذا ملك احدكم شيئا فيه ثمن رقبة فليعتقها فانه

شبكة الألوكة
www.alukah.net

عبدي كل عضو عضو منها عضوا منه رواه الطبراني وفيه زيد بن بعجة الصنعاني وهو متروك ●

في الرقبة المؤمنة ● عن رجل من الانصار انه جاء بأمة سوداء فقال يا رسول الله
ان علي رقبة مؤمنة فان كنت ترى هذه مؤمنة فاعتقها فقال لها رسول الله صلى الله عليه وسلم
اتشهدين ان لا اله الا الله قالت نعم قال اتشهدين اني رسول الله قالت نعم قال اتؤمنين بالبعث
بعد الموت قالت نعم قال اعتقها رواه احمد ورجاله رجال الصحيح ● ابن عباس رضي الله عنهما ان
رجلا اتى النبي صلى الله عليه وسلم فقال ان علي رقبة وعندي جارية سوداء اعجمية فقال النبي صلى الله
عليه وسلم ائتني بها فقال اتشهدين ان لا اله الا الله قالت نعم قال وتشهدين اني رسول الله قالت
نعم قال اعتقها رواه الطبراني في الكبير والاوسط والبزار باسنادين متن احدهما مثل هذا والآخر
فقال لها اين الله فاشارت بيدها الى السماء قال من انا قالت انت رسول الله وفيه سعيد بن المدرك
وهو ضعيف مدلس وعنعنه وفيه محمد بن ابي ليلى وهو سيء الحفظ وقد وثق ● عن
ابي جحيفة قال اتت النبي صلى الله عليه وسلم امرأة ومعها جارية سوداء فقالت المرأة يا رسول الله
اتت
ان علي رقبة مؤمنة افتجزي هذه فقال لها رسول الله اين الله فقالت في السماء قال فمن انا قالت
انت رسول الله قال اتشهدين اني رسول الله قالت نعم قال اتؤمنين بالبعث
جابر بن عبد الله قالت نعم قال اعتقها فانها مؤمنة رواه الطبراني وفيه سعيد بن بشير وهو ضعيف
عون بن عبد الله بن عتبة قال حدثني ابي عن جدي قال جاءت امرأة الى رسول الله صلى الله عليه
وسلم بأمة فقالت يا رسول الله ان علي رقبة مؤمنة افتجزي عني هذه فقال رسول الله صلى الله عليه وسلم
من ربك قالت الله ربي وربك قالت الاسلام قال فمن انا قالت انت رسول الله قال فتشهدين
اني رسول الله قالت نعم انك اشهد انك رسول الله قال وتصلين الخمس قالت نعم قال وتصومين رمضان قالت
نعم قال وتحجين بيت الله قالت نعم قال فضرب بيده على ظهرها وقال اعتقيها فهذا حر عنك
رواه الطبراني وفيه من لم اعرفهم قلت وقد تقدمت احاديث في الايمان وفي ضرب مملوك قبيل هذا
فيمن تقرب من عبيد اهل الحرب الى المسلمين واسلم ومولاه كافر ● عن
عباس رضي الله عنهما ان رسول الله صلى الله عليه وسلم كان يعتق من جاءه من العبيد قبل مواليهم اذا اسلموا
وقد اعتق يوم الطائف رجلين وفي رواية قال قال رسول الله صلى الله عليه وسلم يوم الطائف من خرج
الينا من العبيد فهو حر فخرج عبيد من العبيد فيهم ابو بكرة فاعتقهم رسول الله صلى الله عليه وسلم
رواه احمد والطبراني باختصار وفيه الحجاج بن ارطاة وهو ثقة ولكنه مدلس ● الشعبي
رجل من ثقيف قال سألنا رسول الله صلى الله عليه وسلم ثلثا فلم يرخص لنا فقلنا ان ارضنا ارض
باردة سألناه ان يرخص لنا في الظهر فلم يرخص لنا وسألناه ان يرخص لنا في الوضوء فلم يرخص
وسألناه ان يرد الينا ابا بكرة فابى وقال هو طليق الله وطليق رسوله وكان ابو بكرة خرج الى النبي صلى الله عليه
وسلم حين حاصر الطائف فاسلم وفي رواية عن الشعبي قال اخبرني ذلان الثقفي قال سألنا رسول



الله صلى الله عليه وسلم عن ثلاث فلم يرخص لنا في شيء منهن سألناه ان يرد الينا ابا بكرة وكان مملوكا فاسلم
فابى وقال هو طليق الله وطليق رسول الله صلى الله عليه وسلم فذكر نحوه رواه كله احمد ورجاله
ثقات ● وعن ابي بكرة رضي الله عنه انه خرج الى رسول الله صلى الله عليه وسلم وهو محاصر اهل الطائف
بثلاثة وعشرين عبدا فاعتقهم رسول الله صلى الله عليه وسلم وهم الذين يقال لهم عتقاء رواه الطبراني
ورجاله رجال الصحيح ● ابن عباس رضي الله عنهما قال لما نزل النبي صلى الله عليه وسلم الى الطائف امر منادي فنادى
ايما عبد خرج فهو حر فخرج اليه عبدان فاعتقهما رواه الطبراني وفيه ابرهيم بن عثمان ابو
شيبة وهو متروك ● ابي امامة رضي الله عنه قال قد لا عبد من حصن الطائف فجاء مولاه يطلبه
فقال يا رسول الله رد علي غلامي فقال يا رسول الله ان العبد اذا اسلم قل مولاه لم يرد اليه واذا اسلم
المولى ثم اسلم العبد دفع اليه رواه الطبراني وفيه عمر بن ابرهيم بن رجيه وهو متروك ●
عن علان بن سلمة الثقفي رضي الله عنه ان نافعا كان عبدا لعيلان فقر الى رسول الله صلى الله عليه وسلم
وهو مشرك فاسلم عيلان فرد رسول الله صلى الله عليه وسلم عليه رواه الطبراني وفيه
ابن لهيعة وحديثه حسن وفيه ضعف وبقية رجاله ثقات ● ابي هريرة رضي الله عنه قال قال رسول الله صلى الله عليه وسلم من اعتق
امرأ مسلما كان فكاكه من النار ● ابي البرداء رضي الله عنه قال قال رسول الله صلى الله عليه وسلم من اعتق رقبة مؤمنة
فهي فكاكه رواه الطبراني وفيه اسمعيل بن مسلم المكي وهو ضعيف ●
فيمن اعتق ما لا يملك ● ابن عباس رضي الله عنهما عن رسول الله صلى الله عليه وسلم قال لا طلاق الا من بعد ملك
ولا عتق الا من بعد ملك رواه الطبراني وفيه ابن لهيعة وحديثه حسن وبقية رجاله رجال
الصحيح ● عتق ولد الزنا ● ابن عمر رضي الله عنهما قال اسرها رسول الله صلى الله عليه وسلم
ان من علي اولاد الزنا في العتق رواه الطبراني في الاوسط وفيه زكريا بن يحيى الدباغي ولم اعرفه
وبقية رجاله ثقات الا ان اسحق مدلس ● في الكتابة ● عن سلمان
رضي الله عنه قال كاتبت اهلي على ان اغرس لهم خمسمائة فسيلة فاذا اعلقت فاثمر فاتيت
النبي صلى الله عليه وسلم فذكرت له ذلك فقال اغرس واشترط لهم فاذا اردت ان تشترط فاذني
قال فاذنته قال فجعلت اغرس بيدي الا واحدة غرستها بيدي فعلقن الا التي غرستها بيدي رواه
احمد وفيه علي بن زيد وفيه ضعف وحديثه حسن وبقية رجال رجال الصحيح وهذا الحديث
طرف مطول في مناقبه وغير ذلك ● بريرة رضي الله عنها قال كان في سلسلة من السنة صدقة
على لحم فاهدينه لعائشة فاصبحت فدخل رسول الله صلى الله عليه وسلم فقال ما هذا اللحم فقالت
لحم تصدق به على بريرة فاهدته لنا فقال هو على بريرة صدقة ولنا هدية وكان على مرقة اوقة
قالت عائشة ان شاؤوا عددت لهم عدة واحدة قلت هم يقولون الا ان يشترطها الولاء
فقال النبي صلى الله عليه وسلم اشترطي واشترطي فان الولاء لمن اعتق قالت واعتقت فكان لي الخيار رواه
الطبراني ورجاله ثقات ● ابن عباس رضي الله عنهما قال اشترت عائشة بريرة من الانصار لتعتقها فكاتبوها

عليها ولاءها فشرطت لهم ذلك فلما جاء النبي صلى الله عليه وسلم أخبرته قال الولاء لمن أعتق ثم صعد
المنبر فقال ما بال أقوام يشترطون شروطا ليست في كتاب الله ما كان من شرط ليس في
كتاب الله فهو رد والكتاب أحق وكان لبريرة زوج خيرها رسول الله صلى الله عليه وسلم
إن شاءت مكثت مع زوجها كان وإن شاءت فارقته فاختارت فارقته فدخل النبي صلى الله عليه وسلم بيتنا
والبرمة على النار فقال لعائشة الإدام فجيء بخبز وأدم من أدم البيت فقالت أما هذا اللحم فإنه تصدق به على بريرة فأهدته
لنا قال هو لها صدقة ولنا هدية ملت في الصحيح وغيره بعضه رواه الطبراني
وفيه تميم بن السندي وقد روى عنه غير واحد ولم يخرجه أحد وبقية رجاله رجال الصحيح وعن
ابن عباس قال كان زوج بريرة عبدا أسود يقال له مغيث قال ابن عباس كأني أراه في سكك
المدينة يطوف خلفها يبكي فقال رسول الله صلى الله عليه وسلم يا بريرة عليك بالزوج فقالت يا رسول الله
أتأمرني يا رسول الله صلى الله عليه وسلم قال إنما أنا شافع قالت لا حاجة لي فيه رواه الطبراني
وتصدق عليها بصدقة فأهدت إلى عائشة منها فسألت عائشة النبي صلى الله عليه
وسلم فقال رسول الله صلى الله عليه وسلم هو عليها صدقة ولنا هدية ملت رواه أبو داود
باختصار رواه الطبراني ورجاله رجال الصحيح ٥ السبتي عن أبيه قال كنا بمنى
ومعنا بنت قيس بن مخرمة في عشرة آلاف فلما حلت تركت لي أنا وكانت ممن صلى القبلتين
مع رسول الله صلى الله عليه وسلم رواه الطبراني وفيه الحسين بن عمرو بن محمد العنقزي وهو ضعيف
فيمن أعتق نصيبا من عبده ٥ إسماعيل بن أمية عن رجل قال كان غلام
لآل طلحة أو ذكوان فأعتق من نصيبه فجاء العبد إلى النبي صلى الله عليه وسلم فقال
النبي صلى الله عليه وسلم يعتق من عتقك ويرق من رقك قال وكان يجد من سنه حتى مات رواه
أحمد وهو مرسل ورجاله ثقات ٥ ورواه الطبراني فقال عن إسماعيل بن أمية عن أبيه عن جده
ورواه من طريق عبد الله بن أحمد عن أبيه بإسناده متصل إن يكن سقط من سند يحيى فأبيه
والله أعلم ٥ عبد الله بن سنان المزني قال قال رسول الله صلى الله عليه وسلم أيما
عبد ملك ثلاثة أثلاثا وإن شاء أعتق رواه الطبراني في الكبير والأوسط وقال إن شاء أعتق
بيت وإن شاء صحطه فجعله رقيقا ٥ وهو ضعيف ٥ جابر بن عبد الله رضي الله عنه أن
عبدا كان بين عشرة فأعتق أحدهم منهم وأبا العاشر فخيرهما أن يعتق وقال يا رسول الله أتاني
فأخبرني فيه رواه الطبراني في الأوسط وفيه عدي بن الفضل وهو متروك ٥ وعن عمر بن سعيد
أن عبدا كان بين بني سعد فأعتقوه إلا واحدا منهم فأتى النبي صلى الله عليه وسلم يستشفع به
به على الرجل وكلمه فيه فوهب الرجل نصيبه للنبي صلى الله عليه وسلم فأعتقه رسول الله صلى
الله عليه وسلم فكان يقول أنا مولى رسول الله صلى الله عليه وسلم وكان اسمه رافع أبو النهى رواه
الطبراني ومحمد بن عمر هو الواقدي وبقية رجاله رجال الصحيح ٥ سمرة عن النبي صلى الله عليه وسلم



أن رجلا من عدل أعتق شقصا له في مملوك فقال رسول الله صلى الله عليه وسلم هو حر كله وليس لله
شريك وقال شريك رواه أحمد بمثل حديث قبله وهذا أقطع ورجاله رجال الصحيح ٥ عن
سعيد بن المسيب قال حفظنا عن رجل من أصحاب النبي صلى الله عليه وسلم عن رسول الله
صلى الله عليه وآله وسلم أنه قال من أعتق شقصا في مملوك فعتقه عليه رواه أحمد وفيه
الحجاج بن أرطاة وهو ثقة ولكنه مدلس وبقية رجاله رجال الصحيح ٥ عن ابن
عباس رضي الله تعالى عنهما قال قال رسول الله صلى الله عليه وآله وسلم من أعتق نصيبا في مملوك
فعليه خلاصه من ماله رواه البزار عن إبراهيم بن إسماعيل بن أبي حبيبة وهو ضعيف ٥ عن
جابر بن عبد الله رضي الله عنه قال قال رسول الله صلى الله عليه وسلم من أعتق شقصا له من رقيق
فإن عليه أن يعتق بقيته فإن لم يكن له مال استسعى العبد في ثمنه رواه الطبراني في الأوسط
وفيه محمد بن إسحاق الزوزني وهو ضعيف ٥ عائشة رضي الله عنها قالت قال رسول الله صلى
الله عليه وسلم إذا كان العبد بين شركاء فأعتق أحدهم قوم عليه بأعلى القيم فغرم نصيبه
وعتق العبد رواه الطبراني في الأوسط وفيه المثنى بن الصباح وهو ضعيف وقد وثق ٥
عبادة رضي الله عنه قال قال رسول الله صلى الله عليه وسلم من أعتق شقيصا في مملوك فهو حر من
نفسه وماله رواه الطبراني وفيه عطية أن كان له مال رواه الطبراني وإسناده حسن
لم يدرك عبادة ٥ عبد الله بن مسعود قال كان رجلان من جهينة بينهما غلام فأعتقه
أحدهما فأتى النبي صلى الله عليه وسلم فضمنه إياه وكانت له غنيمة فربح من جاريته شاة ٥
فأمرها فأعطاها صاحبه رواه الطبراني وفيه الحسن بن عمارة وهو ضعيف ٥ في أم الولد
من أعتق عبدا لم يسعهم الثلث تقوم في الوصايا ٥ في أم الولد
جاءت برجيل قال جاءت رجل وأوصى إلي فكان فيما أوصى به أم ولده وأمرها حرة فوقع
بين المرأة وأم الولد كلام فقالت لها المرأة يا لكاع عبد أبو حر أبو حر نادتك متاعين في السوق
فذكرت ذلك لرسول الله صلى الله عليه وسلم فقال إتباع رواه الطبراني وفيه ابن لهيعة وحديثه حسن
وفيه ضعف وبقية رجاله ثقات وقد تقدم في أم الولد غير هذا ٥ ٥
والمدبرة عن عمرة أن عائشة رضي الله عنها اشتكت فطالت شكواها فقدم إنسان
المدينة يتطبب فذهب بنو أخيها يسألونه عن وجعها قال والله لتعتقن نعت
امرأة مطبوبة قال هذه امرأة سحرتها جارية لها قالت نعم أردت أن تعتق قالت
وكانت مدبرة فقالت بيعوها من أسد الغرب ملكه واجعلوا ثمنها في مثلها رواه أحمد ورجاله
رجال الصحيح ٥

# كتاب النكاح

باب الحث على النكاح وما جاء في ذلك ٥ أبي ذر رضي الله عنه قال دخل
على رسول الله صلى الله عليه وسلم رجلان فقال له عكاف بن بشر التميمي قال له رسول الله صلى الله عليه وسلم يا عكاف هل

لك من زوجة قال لا ولا جارية قال لا قال وانت موسر بخير قال نعم وانا موسر بخير
قال فانت اذن من اخوان الشياطين لو كنت من النصارى كنت من رهبانهم ان سنتنا
النكاح شراركم عزابكم وارذال موتاكم عزابكم بالشياطين لمرسون ما الشيطان
سلاح ابلغ في الصالحين من النساء الا المتزوجون اولئك المطهرون المبرؤون من
الخنا فبكى واعكاف انهى صواحب ايوب وداود ويوسف وكرسف قال له بشر
بن عطية من كرسف يا رسول الله قال رجل كان يعبد الله بساحل من سواحل البحر
ثلثمائة عام يصوم النهار ويقوم الليل ثم انه كفر بالله العظيم في سبب امراة عشقها
وترك ما كان عليه من عبادة الله عز وجل ثم استدركه الله ببعض ما كان عليه منه
ثم فتاب عليه ويحك يا عكاف تزوج والا فانت من المذنبين قال زوجني يا رسول
الله قال زوجتك كريمة بنت كلثوم الحميري رواه احمد وفيه راو لم يسم وبقية رجاله
رجال ثقات ٥ عطية بن بشر اليماني قال جاء عكاف بن وداعة الهلالي الى رسول الله
صلى الله عليه وسلم فقال له رسول الله صلى الله عليه وسلم يا عكاف الك زوجة قال لا ولا جارية
قال لا وانت صحيح موسر قال نعم والحمد لله قال فانت اذا من اخوان الشياطين
اما ان تكون من اخوان الشياطين رهبان النصارى فانت منهم واما ان تكون منا
فاصنع كما نصنع فان من سنتنا النكاح شراركم عزابكم وارذال اموتاكم عزابكم
ان الشياطين لمرسون ماله في بعض سلاح ابلغ في الصالحين من الرجال والنساء الا
المتزوجون اولئك المطهرون المبرؤون من الخنا وذكر الحديث نحو حديث ابي
ذر الا انه قال ويحك يا عكاف تزوج فانك من المذنبين قال فقال عكاف يا رسول
الله ما اتزوج حتى تزوجني من شئت قال فقال رسول الله صلى الله عليه وسلم فقد زوجتك
على اسم الله وبركته كريمة بنت كلثوم الحميري رواه ابو يعلى والطبراني وفيه معاوية
بن يحيى الصدفي وهو ضعيف ٥ ابي هريرة رضي الله عنه قال لو لم يبق من اجلي الا يوم
واحد لاحببت ان ازوجه سمعت رسول الله صلى الله عليه وسلم يقول شراركم عزابكم رواه
ابو يعلى والطبراني في الاوسط وفيه خالد بن اسمعيل المخزومي وهو متروك ٥ عبد الله
بن مسعود قال لو علمت انه لم يبق من اجلي الا عشر ليال لاحببت ان لا اعزب فتهون
امراة رواه الطبراني وفيه عبد الرحمن بن عبد الله المسعودي وهو ثقة ولكنه اختلط وبقية
رجاله رجال الصحيح ٥ ابي هريرة رضي الله عنه قال لعن رسول الله صلى الله عليه وسلم
المخنثين من الرجال الذين يتشبهون بالنساء والمترجلات من النساء المتشبهين بالرجال
والمخنثين من الرجال الذين يقولون لا نتزوج والمترجلات من النساء الذين يقلن مثل ذلك
وركب البغلة وحبك فاشتد ذلك على اصحاب رسول الله صلى الله عليه وسلم حتى استبان ذلك في

وجوههم

وجوههم وقال الثالث وجده رواه احمد وفيه الطيب بن محمد وثقه ابن حبان
وضعفه العقيلي وبقية رجاله رجال الصحيح ٥ عن ابي امامة رضي الله عنه ان
النبي صلى الله عليه وسلم قال اربعة لعنهم الله فوق عرشه وامنت عليهم الملائكة الرجل يحصن
نفسه فلا يتزوج ولا يتسرى لئلا يولد له والرجل يتشبه بالنساء وقد
خلق الله ذكرا وانثى فالمراة تتشبه بالرجال وقد خلقها الله انثى ومحلل المسائل قال خالد
بن الزبير فان نعني بهذا الحجم يقول للسائل هذا حلال فاذا جاءه قال ليس هو بحلال وقول
المكفوف اتقى البر واتقى الرابية وليس بين يديه شيء والرجل يسال عن دار الفقراء
فيريه الخربة رواه الطبراني من طريق حماد بن عبد الرحمن الكلبي عن خالد بن الزبير فان
وكلاهما ضعيف ٥ ابي يحيى ان رسول الله صلى الله عليه وآله وسلم قال من كان موسرا
ولم ينكح ثم لم ينكح فليس مني رواه الطبراني في الكبير والاوسط واسناده مرسل حسن
كما قال ابن معين ٥ انس رضي الله عنه ان النبي صلى الله عليه وسلم خرج على قريش
شباب فقال يا معشر الشباب من استطاع منكم الطول فليتزوج والا فعليه
بالصوم فانه له وجاء رواه البزار والطبراني في الاوسط ورجال الطبراني ثقات ٥
سعد بن سعد رضي الله عنه سلع بالنبي صلى الله عليه وسلم قال عزاب امتي رهبان فليستا بسنتي
ومن سنتي النكاح رواه ابو يعلى ورجاله ثقات ان كان عبيد بن سعد صحابي والا فهو مرسل
انس رضي الله عنه قال قال رسول الله صلى الله عليه وسلم يا معشر الشباب من كان منكم ذا طول
فليتزوج ومن لا فعليه بالصوم احسبه قال فانه له وجاء رواه البزار والطبراني في الاوسط
ورجال الطبراني ثقات ٥ انس رضي الله عنه قال كان رسول الله صلى الله عليه وسلم يامرنا بالباءة
وينهى عن التبتل نهيا شديدا ويقول تزوجوا الودود الولود اني مكاثر بكم الانبياء
يوم القيامة رواه احمد والطبراني في الاوسط من طريق حفص بن عمر عن انس وقد ذكره ابن
ابي حاتم وروى عنه جماعة وبقية رجاله رجال الصحيح ٥ سعد بن ابي وقاص رضي الله عنه
ان عثمان بن مظعون قال يا رسول الله ائذن لي في الاختصاء فقال له رسول الله صلى الله عليه
وسلم ان الله قد ابدلنا بالرهبانية الحنيفية السمحة والتكبير على كل شرف فان
كنت منا فاصنع كما نصنع الحديث رواه الطبراني في الكبير وفيه ابراهيم بن زكريا وهو
ضعيف ٥ انس بن مالك رضي الله عنه ان النبي صلى الله عليه وسلم قال من تزوج فقد
اعطى نصف العبادة رواه ابو يعلى وفيه عبد الرحيم بن زيد وهو متروك ٥ وعن
انس رضي الله عنه قال قال رسول الله صلى الله عليه وسلم من تزوج فقد استكمل نصف الايمان
فليتق الله في النصف الباقي رواه الطبراني في الاوسط باسنادين وفيهما عويد الرقاشي وجابر
الجعفي وكلاهما ضعيف وقد وثقا ٥ ابي يحيى رضي الله عنه قال قال رسول الله صلى الله عليه وسلم

شبكة الألوكة
www.alukah.net

مسكين مسكين رجل ليس له امراة وان كان كثير المال مسكينة مسكينة
مسكينة امراة ليس لها زوج وان كانت كثيرة المال رواه الطبراني في الاوسط
ورجاله ثقات الا ان ابا الحسن لا صحبة له ٥ ابن عباس رضي الله عنهما قال قال
رسول الله صلى الله عليه وسلم يا شباب قريش لا تزنوا واحفظوا انسابكم فروجكم
لا يزني زان حتى يفقد الحسنة وفي رواية الا من حفظ الله وجبت له الجنة رواه
الطبراني في الكبير والاوسط ورجاله رجال الصحيح ٥ سهل بن حنيف
رضي الله عنه قال قال رسول الله صلى الله عليه وسلم تزوجوا فاني مكاثر بكم الامم رواه
الطبراني في الاوسط وفيه موسى بن عبيدة وهو ضعيف ٥ ابي طلحة رضي الله عنه
قال قال رسول الله صلى الله عليه وسلم يا شباب قريش لا تزنوا من سلم له شبابه دخل
الجنة رواه ابو يعلى واسناده منقطع وفيه من لم اعرفه ٥ جابر رضي الله عنه
قال قال رسول الله صلى الله عليه وسلم ايما شاب تزوج في حداثة سنه عج شيطانه
يا ويله يا ويله عصم مني دينه رواه ابو يعلى والطبراني في الاوسط وفيه خالد بن
اسمعيل المخزومي وهو متروك ٥ وعن ابن عمر رضي الله عنهما قال قال رسول الله صلى
الله عليه وسلم ما اصبنا من دنياكم الا نساؤكم رواه الطبراني وفيه زكريا ابن ابراهيم
بن عبد الله بن مطيع ولم اجد من ذكره وبقية رجاله ثقات ٥ ابن عباس رضي الله
عنهما قال قال رسول الله صلى الله عليه وسلم خمس من سنن المرسلين الحياء والحلم والحجامة
والتعطر والنكاح رواه الطبراني وفيه اسمعيل بن شبيب قال الذهبي واه واكثر
له هذا الحديث وغيره قلت وباقي حديث بريدة الحطمي في الجامع ٥ باب
ما جاء في الاختصاء جابر بن عبد الله رضي الله عنهما قال جاء شاب الى رسول الله
صلى الله عليه وسلم فقال يا رسول الله ائذن لي في الخصاء قال صم واسال الله من فضله رواه
احمد عن رجل عن جابر وبقية رجاله ثقات ٥ عبد الله بن عمرو رضي الله عنه قال جاء
رجل الى رسول الله صلى الله عليه وسلم فقال يا رسول الله ائذن لي اختصي فقال رسول الله
صلى الله عليه وسلم خصاء امتي الصيام والقيام رواه احمد والطبراني ورجاله ثقات وفي بعضهم
كلام ٥ عثمان بن مظعون رضي الله عنه انه قال يا رسول الله اني رجل تشق علي هذه
الضرائب في الغازي فتاذن لي في الخصي فاختصي قال لا ولكن عليك يا ابن مظعون
بالصيام فانه يجزيك رواه الطبراني وفيه عبد الملك بن قدامة الجمحي وثقه ابن معين
وغيره وضعفه جماعة وبقية رجاله ثقات ٥ ابن عباس رضي الله عنهما قال اتى رجل
الى رسول الله صلى الله عليه وسلم العزوبة فقال الا اختصي فقال النبي صلى الله عليه وسلم
ليس منا من خصا ولا اختصى ولكن صم وفرق شعرك رواه الطبراني وفيه يعلى

بن هلال



بن هلال وهو متروك ٥ وعن شداد قال كان رسول الله صلى الله عليه وآله
وسلم ينهى الرجل ان يختصي وان يحرم ولوح موت المؤمنين رواه الطبراني وهذا
وبذلك والسحة التي كتبت منها فاسناده حسن وفيه مرحب بن سعيد
ابن العاصي

## باب نيه الزوج

عن انس بن مالك
قال سمعت النبي صلى الله عليه وآله وسلم من تزوج امراة لعزها لم يزده
الله الا ذلا ومن تزوجها لمالها لم يزده الله الا فقرا ومن تزوجها لحسبها لم
يزده الله الا دناءة ومن تزوج امراة لم يتزوجها الا ليغض بصره او ليحصن فرجه او
يصل رحمه بارك الله له فيها وبارك لها فيه رواه الطبراني في الاوسط وفيه
عبد السلام بن عبد القدوس ابن حرب وهو ضعيف

## باب عليك بذات الدين

تربت يداك عن جابر قال تزوجت امراة على عهد رسول الله صلى الله
عليه وسلم فقال يا جابر تزوجت قلت نعم قال بكرا ام ثيبا
قال قلت ثيبا قال الا بكرا تلاعبها وتلاعبك قال قلت يا رسول الله
كن لي اخوات فخشيت ان تدخل بيني وبينهن قال ان المراة تنكح
لدينها ومالها وجمالها وعليك بذات الدين تربت يداك قلت هو في
الصحيح خلا قوله تنكح المراة الثلاث الى اخره رواه احمد ورجاله رجال
الصحيح وعن ابي سعيد الخدري قال قال رسول الله صلى الله عليه وسلم
تنكح المراة على احدى خصال لجمالها ومالها وخلقها ودينها فعليك بذات
الدين والخلق تربت يمينك رواه احمد والبزار وابو يعلى ورجاله ثقات
وعن عوف بن مالك الاشجعي قال قال رسول الله صلى الله عليه وسلم
عودوا المريض واتبعوا الجنازة ولا عليكم ان لا تاتوا العرس ولا عليكم
ان لا تنكحوا المراة من اجل حسنها فعسى ان لا تاتي بخير ولا عليكم ان لا
تنكحوا المراة لكثرة مالها وعلى ما لها ان لا تاتي بخير ولكن ذوات الدين
والامانة فابتغوهن رواه البزار وفيه بن لهيعة وهو متروك

## باب اي شيء خير للنساء

عن علي رضي الله عنه انه كان عند رسول الله

صلى الله عليه وسلم فقال اي شيء خير المرأة فسكتوا فلما رجعت قلت لفاطمة اي شيء
خير للنساء قالت لا يرين الرجال فذكرت ذلك للنبي صلى الله عليه وسلم
فقال ابنة فاطمة بضعة مني رضي الله عنها رواه البزار وفيه من لم اعرفهم وعلي
ابن زيد ايضا

## باب في المرأة

يشترط لزوجها
الا تزوج بعده عن ام حبيبة ان النبي صلى الله عليه وسلم خطب امرأة الزبير ابن
معروف فقالت اني اشترطت لزوجي ان لا اتزوج بعده فقال النبي صلى الله
عليه وسلم ان هذه لا تصلح رواه الطبراني في الكبير والصغير ورجاله
رجال الصحيح

## باب تزوجوا النساء

يأتينكم بالاموال عن عائشة قالت قال
رسول الله صلى الله عليه وسلم تزوجوا النساء يأتينكم بالاموال رواه البزار
ورجاله رجال الصحيح خلا مسلم بن جابر وهو ثقة

## باب الحث في المرأة

عن عائشة ان النبي صلى الله عليه وسلم قال ان من المرأة تيسير خطبتها وتيسير
صداقها وتيسير رحمها رواه احمد وفيه اسامة بن زيد بن اسلم وهو ضعيف
وقد وثق وبقية رجاله ثقات

## وعن

عائشة ان رسول الله صلى الله عليه
وسلم قال اعظم النساء بركة ايسرهن مؤنة رواه احمد والبزار وفيه ابن وفيه ابن سحيرة
يقال اسمه عيسى ابن ميمون وهو متروك

## باب الامر بالتزوج والاعانة

عليه عن ابي هريرة قال جاء رجل الى النبي صلى الله عليه وسلم فقال يا رسول
الله اني وجدت ابنتي وانا اخاف ان تعنيني حتى قال ما عندي شيء ولكن اذا كان غدا
فائتني بقارورة واشعة الراس وعود سخرة قال وذكر الحديث في النوادر
رواه ابو يعلى وفيه حليس بن علي وهو متروك

## وعن ربيعة

الاسلمي قال كنت اخدم النبي صلى الله عليه وسلم فقال لي يا ربيعة الا تتزوج
قلت لا والله يا رسول الله ما اريد ان اتزوج وما عندي ما يقيم المرأة وما احب
ان يشغلني عنك شيء فاعرض عني ثم قال لي الثانية يا ربيعة الا تتزوج
فقلت ما اريد ان اتزوج ما عندي ما يقيم المرأة وما احب ان تشغلني عنك
شيء فاعرض عني ثم رجعت الى نفسي فقلت والله لرسول الله صلى الله عليه وسلم

اعلم



اعلم مني بما يصلحني في الدنيا والآخرة والله لئن قال لي تزوج لاقولن
نعم يا رسول الله مرني بما شئت قال فقال لي يا ربيعة الا تتزوج فقلت
بلى مرني بما شئت انت فقال انطلق الى آل فلان حي من الانصار كان فيهم
تراخي عن رسول الله صلى الله عليه وسلم فقل لهم ان رسول الله صلى الله
عليه وسلم ارسلني اليكم يأمركم ان تزوجوني فلانة لامرأة منهم فذهبت
اليهم فقلت لهم ان رسول الله صلى الله عليه وسلم ارسلني اليكم يأمركم ان
تزوجوني فلانة فقالوا مرحبا برسول الله صلى الله عليه وسلم والله
لا يرجع رسول رسول الله صلى الله عليه وسلم الا بحاجته فزوجوني
والطفوني وما سألوني البينة فرجعت الى رسول الله صلى الله عليه وسلم
حزينا فقال لي ما لك يا ربيعة فقلت يا رسول الله اتيت قوما كرما
فزوجوني والطفوني وما سألوني البينة وليس عندي صداقا
فقال رسول الله صلى الله عليه وسلم يا بريدة الاسلمي اجمعوا له وزن نواة
من ذهب قال فجمعوا لي وزن نواة من ذهب فاخذت ما جمعوا لي
فاتيت به النبي صلى الله عليه وسلم فقال اذهب بهذا اليهم فقل لهم هذا
صداقها فاتيتهم فقلت هذا صداقها فقبلوه وزوجوه وقالوا لكم رطيب
قال ثم رجعت الى رسول الله صلى الله عليه وسلم حزينا قال ما يبعثك
ما لك حزين فقلت يا رسول الله ما اتيت قوما اكرم منهم رضوا بما اتيتهم
به واحسنوا وقالوا كثير طيب وليس عندي ما اولم فقال يا بريدة
اجمعوا له شاة قال فجمعوا لي كبشا عظيما سمينا فقال لي رسول الله
صلى الله عليه وسلم اذهب الى عائشة فقل لها ما امرني به فابعثي بالمكتل
الذي فيه الطعام قال فاتيتها فقلت لها ما امرني به رسول الله صلى الله عليه
وسلم فقالت هذا المكتل فيه شبع اصبع شعير لا والله ان اصبح لنا طعام
غيره خذه قال فاخذته فاتيت به النبي صلى الله عليه وسلم فاخبرته بما
قالت عائشة قال اذهب بهذا اليهم فقل لهم ليصبح هذا عندكم حبزا

شبكة الألوكة
www.alukah.net

وهذا طبيخ فقالوا اما الخبز فسنكفيكموه واما الكبش فاكفونا انتم واخذنا
الكبش اذا وانا اسلم فذبحناه وسلخناه وطبخناه فاصبح عندنا خبز
ولحم فاوملت ودعوت النبي صلى الله عليه وسلم ثم قال ان رسول الله صلى الله
عليه وسلم اعطاني بعد ذلك ارضا واعطا ابا بكر ارضا وجاء البيعا فا
خلفنا في عذق نخلة فقلت انا هي في حدي وقال ابو بكر هي في حدي وكان
بيني وبين ابي بكر كلام فقال لي ابو بكر هي في حدي كلمة كرهتها وندم
فقال لي ما بيعة رد علي مثلها حتى يكون قضاضا قلت لا افعل قال ابو بكر
ليقولن تستعدن بن عليك رسول الله صلى الله عليه وسلم قلت ما اذا فاعل قال
ورفض الارض وانطلق ابو بكر رضي الله عنه الى النبي صلى الله عليه وسلم
وانطلقت اتلوه فجا ناس من اسلم فقالوا رحم الله ابا بكر في اي شي يستعدي
عليك رسول الله صلى الله عليه وسلم وهو الذي قال لك ما قال فقلت الله ودون
ما هذا هذا ابو بكر الصديق هذا ثاني اثنين هذا ذو شيبة المسلمين اياكم لا
يلتفت فيراكم ينظر وني عليه فيغضب فياتي رسول الله صلى الله عليه وسلم
فيغضب لغضبه فيغضب الله عز وجل لغضبهما فيهلك رسيعة قال ما ذا مرنا
قال جمعوا فانطلق ابو بكر رحمه الله تعالى عليه الى رسول الله صلى الله عليه
وسلم فتبعته وحدي حتى اتى النبي صلى الله عليه وسلم يحدثه الحديث
كما كان في فتح راسه الي فقال يا رسيعة ما لك وللصديق قلت يا رسول الله
كان كذا فقال لي كلمة كرهتها قال لي قل كما قلت حتى يكون قضاضا
فابيت فقال رسول الله صلى الله عليه وسلم اجل لا ترد عليه ولكن قل غفر الله لك
يا ابا بكر فقلت غفر الله لك يا ابا بكر قال فحدثني فولى ابو بكر رحمه الله يبكي
رواه احمد والطبراني وفيه مبارك فضالة وحديثه حسن وبقية
رجال احمد رجال الصحيح

## باب عون الله سبحانه للمتزوج

عن جابر بن عبد الله قال قال رسول الله صلى الله عليه وسلم ثلاث حق على الله عونهم
بالله واحتسابا كان حقا على الله ان يعينه وان يبارك له من تزوج



رقبة يريد بالله واحتسابا وكان حقا على الله ان يعينه وان يباركه له ومن
تزوج يريد بالله واحتسابا كان حقا على الله ان يعينه وان يباركه له ومن حج
رضا ميتا يريد بالله واحتسابا كان حقا على الله ان يعينه وان يباركه له رواه
الطبراني في الصغير والاوسط وفيه عبيد الله بن الوازع وثقه حفيده
عمر وابن عاصم فقط وبقية رجاله ثقات

## باب في محبة النسا

عن معمل بن يسار قال لم يكن شي احب الى رسول الله صلى الله عليه وسلم من الخيل
ثم قال عمر انه ليس النسا رواه احمد

## وعن ابن عمر

قال قال رسول الله صلى الله عليه وسلم انما بنا من دنياكم الانسا كم رواه
الطبراني وفيه بكر بن ابراهيم بن عبد الله مطيع ولم احد من ترجمه وبقية
رجاله ثقات

## باب في نكاح الاولاد

عن عبد الله بن عمرو ان رسول الله
صلى الله عليه وسلم قال انكحوا امهات الاولاد فاني اباهي بهم يوم القيمة
رواه احمد وفيه حي بن عبد الله المعافري وثقه وثق وفيه ضعف

## وعن انس

قال كان رسول الله صلى الله عليه وسلم يامر بالباه وينهى عن التبتل
نهيا شديدا ويقول تزوجوا الولود الولود اني مكاثر بكم الانبيا يوم
القيمة رواه احمد والبزار والطبراني في الاوسط واسناده حسن

## وعن عياض

ابن غنم قال قال لي رسول الله صلى الله عليه وسلم يا عياض لا تزوجن عجوزا ولا
عاقرا فاني مكاثر بكم الامم رواه الطبراني وفيه معاوية بن يحيى الصدفي
وهو ضعيف

## وعن معاوية

بن حيدة قال قال رسول الله صلى الله عليه
وسلم سودا ولود خير من حسنا لا تلد فاني مكاثر بكم الامم حتى بالسقط
محبنطيا على باب الجنة يقال له ادخل الجنة فيقول يا رب وابوي فيقال
له ادخل الجنة انت وابواك رواه الطبراني وفيه علي بن الربيع وهو ضعيف

## وعن حفصة

ان النبي صلى الله عليه وسلم قال لا يدع احدكم طلب
الولد فان الرجل اذا مات وليس له ولد انقطع اثره رواه الطبراني واسنا
ده حسن

## وعن ثوبان

عن النبي صلى الله عليه وسلم قال لا تزوجوا

احدكم بعد اربع خمسين عمرة وجب حين له من ان يرى ولد الصلبه رواه الطبراني وفيه عبد الله بن الشمط وصالح بن علي بن عبد الله بن عباس ولم اجد من ترجمهما وبقية رجاله ثقات

## باب النسري

عن ابي الدرداء قال قال رسول الله صلى الله عليه وسلم عليكم بالنسري فانهن مباركات الارحام رواه الطبراني في الاوسط وفيه عمرو بن الحصين العقيلي وهو متروك

## باب تزويج الابكار والنساء

عن جابر قال قال رسول الله صلى الله عليه وسلم عليكم بالابكار فانهن اسود ارحاما واعذب افواها واقل خبا وارضا باليسير رواه الطبراني في الاوسط وفيه بحر بن كنيز السقا وهو متروك

وعن عبد الله بن مسعود قال قال رسول الله صلى الله عليه وسلم تزوجوا الابكار فانهن اعذب افواها واسود ارحاما وارضا باليسير رواه الطبراني وفيه ابو بلال الاشعري صعقة الدار قطني

وعن ابي بن كعب قال كنا عند النبي صلى الله عليه وسلم فقال يا فلان تزوجت قال لا قال ايم فيك قلت نعم فقال بكرا او ثيبا قلت لا بل ثيبا فقال فهلا بكرا تلاعبها وتلاعبك رواه الطبراني عن الربيع بن كعب بن عجرة عن ابيه ولم احد من ترجم الربيع وبقية رجاله ثقات وفي بعضهم ضعف وقد وهم ابن حبان

وعن سهلة بنت حاتم بن عدي قالت ولدت يوم حنين يوم فتح رسول الله صلى الله عليه وسلم حسنا فسماني سهلة فقال سهل الله امرك وضربني بسهم وزوجني عبد الرحمن بن عوف يوم ولدت رواه الطبراني وفيه عبد الكريم بن عمران وهو متروك

## باب فيمن تزوج

عن كردم بن سفيان الثقفي ان رجلا قال يا رسول الله واضعا اليه قال ايك حتى كان عمران فعرف النبي صلى الله عليه وسلم ذلك الحسن قال كنت في ذلك الحي فقال الطائف يا الرفع مر يعطيني رمحا سواله فقلت وما تواله قال اول ابنة تولد لي زوجه اياها فاعطيته رمحي ولهو ثمنه للسنام بلغني انه ولد له ابنة وقد بلغت فقلت اتصل الي اهلي فقال لا الا بصداق فقال النبي صلى الله عليه وسلم ولعمرك اي النساء هي قلت ولد اب الفتى فقال النبي

صلى الله



صلى الله عليه وسلم حين لكان لا تاتم ولو تمرد عنها عنك رواه الطبراني وفي اسناده مشاس وكيس فيهم ضعيف

## باب في الذي

يعتق امته ثم يتزوجها عن ابن مسعود قال مثل الذي يعتق امته ثم يتزوجها كمثل الذي اهدى بدنه ثم ركبها رواه الطبراني ورجاله ثقات

وعن ابي امامة قال قال رسول الله صلى الله عليه وسلم اربعة يؤتون اجورهم مرتين رجل من اهل الكتاب ورجل كانت عنده امة فاعجبته فاعتقها وتزوجها وعبد مملوك ادى حق الله وحق سيده رواه الطبراني وفيه علي بن يزيد الالهاني وهو ضعيف وقد وثق

## باب في الاولاد المحرر

من الامة المملوكة عن المستورد بن الاحنف قال جاء رجل الى ابن مسعود قال ان امي انكحني وليدة لها واني ولدت منها ولدا ثم اني اريد ان اتزوج فقال ليس ذلك لك رواه الطبراني ورجاله رجال الصحيح

## باب تزويج الاقارب

عن ابي امامة عن النبي صلى الله عليه وسلم قال لا تقوم الساعة حتى يتزوج الرجل اخته وحتى يحمل الرجل الى السلطان فيلقي رجلا على مضيعة وتترك بنت عمه لا ينظر اليها رواه الطبراني وفيه جعفر بن الزبير وهو كذاب

وعن طلحة قال سمعت النبي صلى الله عليه وسلم يقول الناكح في قومه كالمعصب في جرده رواه الطبراني وفيه ايوب بن سلمان بن حذيم ولم اجد من ذكره هو ولا ابوه وبقية رجاله ثقات

## باب في الرضاع

عن سهلة بنت سهيل انها قالت يا رسول الله ان سالما مولى ابي حذيفة يدخل علي وهو ذو لحية فقال رسول الله صلى الله عليه وسلم ارضعيه فقالت كيف ارضعه وهو ذو لحية فابتسم وكان يدخل عليها رواه احمد والطبراني في الثلاثة ورجال احمد رجال الصحيح الا ان الجريج لم يروه عن الفتح محمد عن سهلة فلا ادري سمع منها ام لا

وعن عائشة قالت قال رسول الله صلى الله عليه وسلم يحرم من الرضاع ما يحرم من النسب رجال وعم وابن اخ قلت هو في الصحيح باختصار رواه احمد ورجاله رجال الصحيح

وعن ابن دان عن رسول الله صلى الله

عليه وسلم قال يحرم من الرضاع ما يحرم من النسب رواه الطبراني وفيه يزيد بن
زريع وهو متروك وعن ابي امامة عن النبي صلى الله عليه وسلم قال يحرم من الرضاع
ما يحرم من النسب رواه الطبراني وفيه عفير بن معدان وهو ضعيف **وعن**
انس قال قال رسول الله صلى الله عليه وسلم يحرم من الرضاع ما يحرم من النسب رواه
الطبراني في الاوسط ورجاله ثقات **وعن** ابي جعفر قال قيل لكعب بن عجرة حدث
بما سمعت من رسول الله صلى الله عليه وسلم قال سمعته يقول لا تحل بنت الاخ ولا بنت
الاخت من الرضاعة رواه الطبراني وفيه جابر الجعفي وهو ضعيف وقد وثق **وعن**
النخعي ان علقمة وابن مسعود قالا يحرم من الرضاع قليله وكثيره رواه الطبراني
واسناده منقطع **وعن عمرو** بن دينار قال جاء رجل الى ابن عمر فقال انا ابن
الزبير يزعم انه لا يحرم من الرضاعة المصة والمصتان فقال ابن عمر قضا الله ورسوله
حين من قضا ابن الزبير قليل الرضاع وكثيره سواء رواه الطبراني وفيه ابرهيم
بن يزيد الخوزي وهو متروك **وعن** ابن عمر عن النبي صلى الله عليه وسلم لا يحرم
المصة والمصتان والاملاجة والاملاجتان رواه ابو يعلى والطبراني وفيه محمد
بن دينار الطاحي وثقه ابو زرعة وابو حاتم وابن حبان وقد ضعف وبقية رجاله
ثقات **وعن** المغيرة بن شعبة قال قال رسول الله صلى الله عليه وسلم لا
يحرم الصفة قلنا وما الصفة قال المراة تلد فيحصر اللبن في ثديها فترضع جارتها
المراة والمرتين رواه الطبراني في الكبير والاوسط ورجاله رجال الصحيح
**وعن** ابي هريرة قال قال رسول الله صلى الله عليه وسلم لا يحرم من الرضاع المصة
والمصتان ولا يحرم منه الا ما فتق الامعاء رواه البزار وفيه ابن اسحق وهو ثقة
ولكنه مدلس وبقية رجاله ثقات **وعن** حفصة قالت كان رسول الله صلى الله
عليه وسلم لا يحرم من الرضاع الا عشر رضعات او خمس عشرة رواه الطبراني في الا
وسط وفيه الواقدي وهو ضعيف وقد وثق **وعن علي بن ابي طالب**
قال قال رسول الله صلى الله عليه وسلم لا رضاع بعد الفطام ولا يتم بعد حلم ولا صمت
يوم الى الليل ولا طلاق الا بعد نكاح قلت رواه ابو داود بعضه رواه الطبراني

في الاوسط



في الاوسط وفيه مطرف بن مازن وهو ضعيف **وعن** ابي عطية ان اباموسى
اتاه رجل فقال ان امراته ورم ثديها فجعل يمصه وبجه فدخل بطنه فقال لا اراها
تصلح له فاتى ابن مسعود يسأله عن ذلك فقال لم تحرم عليك انما يحرم من الرضاع
ما انبت اللحم وشد العظم ولا رضاع بعد فطام فقيل لابي موسى فقال لا تسألوني
عن شيء ما اقام هذا بين اظهرنا من اصحاب رسول الله صلى الله عليه وسلم رواه الطبراني
وفيه عبد الرحمن بن عبد الله المسعودي هو ثقة ولكنه اختلط **وعن** ابي قيس
انه اتا عايشة فاستاذن عليها فكرهت ان تاذن له فلما جاء النبي صلى الله عليه
وسلم قالت يا رسول الله جاني ابو قعيس فابيت ان اذن له فقال النبي صلى الله عليه وسلم
ليدخل عليك فانه عمك وكان ابو قعيس اخا طرعايشة رواه الطبراني والبزار
والاوسط وفيه عباد بن منصور وهو ثقة وقد ضعف **وعن** عايشة انه جاء
سال النبي صلى الله عليه وسلم ماذهب عني مذمة الرضاع قال غرة عبد او امة
رواه البزار عن احمد بن الكاء الباهلي ولم اعرفه وبقية رجاله رجال الصحيح
**وعن** عبادة بن الصامت انه قال يا رسول الله ماذهب عني مذمة الرضاع
قال وصلة عمرة عبد او امة رواه الطبراني واسحق بن يحيى لم يدرك
عبادة وبقية رجاله ثقات **وعن** عايشة قالت قال رسول الله صلى الله عليه
وسلم لا تستر ضعوا الوانها قالت شيء حسبت لونها الحمرة رواه الطبراني
في الصغير والبزار الا انه قال لا تستر ضعوا الحمقا فان اللبن يورث واسنا
دهما ضعيف **وعن** عمر ان رسول الله صلى الله عليه وسلم نهى عن رضاع
الحمقاء رواه الطبراني في الاوسط وفيه عباد بن عبد الصمد وهو ضعيف

## باب ما نهي عن اتيانه

نهين من النسا عن علي عليه السلام قال قال رسول الله صلى الله عليه وسلم
لا تنكح المراة على عمتها ولا على خالتها رواه احمد وابو يعلى والبزار وفيه ابو الهيثم
وحمد بنه حسن وبقية رجاله رجال الصحيح **وعن** عبد الله بن عمر رضي الله عنهما
رسول الله صلى الله عليه وسلم قال لا تنكح المراة على عمتها ولا على خالتها رواه
احمد ورجال احمد ثقات وعنه ان رسول الله صلى الله عليه وسلم استشار في بيت

قال وهل كان بن عباس الا غلاما صغيرا اذا كان رسول الله صلى الله عليه وسلم
قال ابن عمر نهانا عنها رسول الله صلى الله عليه وسلم وما كنا مسافحين رواه
الطبراني في الاوسط ورجاله رجال الصحيح خلا المعافا بن سليمان وهو ثقة
وعن ابن عمر انه سئل عن المتعة فقال حرام فقيل ان ابن عباس لا يرى بها با
سا فقال والله لقد علم ابن عباس ان رسول الله صلى الله عليه وسلم نهى عنها يوم خيبر
وما كنا مسافحين رواه الطبراني وفيه منصور بن دينار وهو ضعيف
وعن علي بن ابي طالب وانما كانت لمن لم يجد فلما نزل النكاح والطلاق
والعدة والميراث نسخ عنها قلت في الصحيح طرف من اوله رواه الطبراني في الا
وسط وفيه ابن لهيعة وحديثه حسن وبقية رجاله ثقات وعن محمد بن الحنفية
قال تكلم علي وعباس في متعة النساء فقال له علي انك امرؤ تائه ان رسول الله
صلى الله عليه وسلم نهى عن متعة النساء في حجة الوداع قلت له في الصحيح النهي عنها
يوم خيبر رواه الطبراني في الاوسط ورجاله رجال الصحيح وعن سعيد
بن جبير قال قلت لابن عباس اتدري ما صنعت وبما افتيت سارت بفتياك
الركبان وقالت فيه الشعر قال وما قالوا قلت قالوا
قد قال للشيخ لما طال مجلسه يا صاح هل لك في فتيا ابن عباس هل لك في رخصة
الاطراف انسة تكون معك حتى يصدر الناس وقال انا لله وانا اليه راجعون
والله ما بهذا افتيت ولا هذا اردت ولا احللت الا ما احل الله من الميتة والدم
ولحم الخنزير رواه الطبراني وفيه الحجاج بن ارطاة وهو ثقة ولكنه مدلس
وبقية رجاله رجال الصحيح وعن يزيد بن خالد الجهني قال كنت اتاوب
صاحبي منا كل اخر في الاجل وقما كنا واتى آتٍ فاخبرنا ان رسول الله صلى
الله عليه وسلم حرم نكاح المتعة وحرم اكل كل ذي ناب من السباع والحمر الانسية
رواه الطبراني وفيه موسى بن عبيدة الربذي وهو ضعيف وعن الحرث بن
عوية قال سمعت رسول الله صلى الله عليه وسلم يوم فتح مكة يقول متعة النسا
حرام ثلاث مرات رواه الطبراني وفيه اسحق بن عبد الله بن ابي فروة وهو ضعيف





وعن سهل بن سعد الساعدي قال اما رخص رسول الله صلى الله عليه
وسلم في المتعة لحاجة كانت بالناس شديدة ثم نهى عنها بعد رواه الطبراني
وفيه يحيى بن عثمان بن صالح وامه لم يضعفه وكلامها حديثه حسن وفيه
كلام وبقية رجاله رجال الصحيح وعن يحيى بن مالك قال نهى
رسول الله صلى الله عليه وسلم عن متعة النساء رواه الطبراني وفيه يحيى
بن ابي انيسة وهو متروك

## باب نكاح الشغار

عن عبد الله بن عمر قال قضى رسول الله صلى الله عليه وسلم لا شغار في الاسلام
رواه احمد ورجاله رجال الصحيح خلا ابن اسحق وقد صرح بالتحديث
وعن سمرة بن جندب ان رسول الله صلى الله عليه وسلم كان ينهى عن الشغار
بين النساء رواه البزار والطبراني واسنادهما ضعيف وعن وائل بن حجر
ان النبي صلى الله عليه وسلم نهى عن الشغار رواه البزار وفيه سعيد بن عبد الجبار
بن وائل ضعفه النسائي وعن ابي بن كعب قال قال رسول الله صلى الله عليه
وسلم لا شغار قالوا وما الشغار قال نكاح المرأة بالمرأة لا صداق بينهما رواه
الطبراني في الصغير والاوسط وفيه يوسف خالد السمتي وهو ضعيف و
السند منقطع ايضا وعن ابن عباس قال كان رسول الله صلى الله عليه
وسلم يقول ليس منا من سمهب وقال لا شغار في الاسلام والشغار ان تنكح
المرأتان احديهما بالاخرى بغير صداق رواه الطبراني وفيه ابو القاسم
عبد الغفور وهو متروك

## باب نكاح التحليل

عن ابي هريرة قال لعن رسول الله صلى الله عليه وسلم المحلل والمحلل له
رواه احمد والبزار وفيه عثمان بن محمد الاحسي وثقه ابن معين وابن
حبان وقال ابن المديني له عن ابي هريرة احاديث مناكير وعن ابن عباس
قال نكحوه وارادوا به جاء ثم تعدا فاخبروه ان قد مسها فمنعها ان ترجع الى
زوجها الاول وقال اللهم ان كان ايما انه ان تحلها الرفاعة فلا تتم له نكاحا
مرة اخرى ثم ان ابا بكر وعمر في خلافتهما فمنعاها كلاهما رواه احمد هكذا

وقوله بعوه لم يذكر فيه ما يا شبه ولا ادري على اي شيء عطفه والله اعلم ورجاله رجال
الصحيح **وعن نافع** مولى ابن عمر ان ابن عمر سأل عمر فقال ان خالي طارق امرأته
فدخله من ذلك هم وامره شيء عليه فاردت ان اتزوجها ولم يأمرني بذلك
ولم ينهه فقال ابن عمر الا نكاح عبطة ان واقفك امسكت وان كرهت فارقت
ولا فانا بعد هذا اقرأ ما قرأ رسول الله صلى الله عليه وسلم سفاحا رواه الطبراني في الاوسط
ورجاله رجال الصحيح [illegible] عن عائشة ان النبي صلى الله
تزوج وهو محرم واحتجم وهو محرم رواه البزار وروى لها الطبراني في الاوسط ان
النبي صلى الله عليه وآله وسلم تزوج ميمونة وهو محرم ورجال البزار رجال الصحيح **و**
**عن ابي هريرة** قال تزوج رسول الله صلى الله عليه وآله وسلم ميمونة وهو محرم
رواه الطبراني في الاوسط وفيه عبد الله بن محمد بن المغيرة وهو ضعيف **وعن ابن**
عباس ان رسول الله صلى الله عليه وسلم تزوج ميمونة وهما حرامان قلت هما في الصحيح ما خلا
احرام ميمونة رواه الطبراني ورجاله رجال الصحيح **وعن ابن عباس** ان النبي
صلى الله عليه وسلم تزوج ميمونة وهو حلال رواه الطبراني وفيه عثمان بن محمد الاوسطي
ذكره ابن ابي حاتم ولم يجرحه وبقية رجاله ثقات وفي بعضهم كلام لا يضر **وعن**
ابن عباس في قوله ليس عليكم جناح ان تبتغوا فضلا من ربكم فهو اخر عليكم في الشراء والبيع
قبل الاحرام وبعده فاما الاحرام فان رسول الله صلى الله عليه وسلم نهى ان يتزوج
او يزوج او يخطب حتى يفرغ من احرامه رواه الطبراني وعلي بن ابي طلحة لم يسمع
من ابن عباس بينهما مجاهد وبقية رجاله ثقات وفي بعضهم كلام وعن عكرمة بن خالد
قال سألت عمر عن امرأة اراد ان يتزوجها رجل وهو خارج من مكة فاراد ان يعتمر
او يحج فقال لا تزوجها وانت محرم بها رسول الله صلى الله عليه وسلم عنه رواه
احمد وفيه ابو وهب بن عنبة وهو ضعيف وقد وثق [illegible] بن عمر ان رسول الله صلى الله
عليه وسلم قال لا ينكح المحرم ولا يخطب ولا يخطب عليه رواه الطبراني في الاوسط عن
احمد بن القاسم فان كان احمد بن القاسم بن عطية فهو ثقة وان كان غيره فلم اعرفه وبقية
رجاله لم يتكلم فيهم احد **وعن عثمان** بن عفان قال قال رسول الله صلى الله عليه





وسلم لا ينكح المحرم ولا ينكح ولا يخطب ولا يخطب عليه قلت هو في الصحيح وغيره
خلا قوله ولا يخطب عليه رواه الطبراني في الاوسط وابو يعلى باختصار موقوفا
عن ابان بن عثمان الا انه قال ولا يخطب على بيعه ولا على بيعه ولا على خطبة اخيه ورجال
ابي يعلى رجال الصحيح وفي اسناد الطبراني من لم اعرفهم **وعن** ميمون بن مهران
قال ابنة صفية بنت شيبة امرأة كسرى وعدت لها ان تزوج رسول الله صلى الله
عليه وسلم ميمونة وهو محرم فقالت لا وامتنعت وهما جدان رواه الطبراني
في الكبير والاوسط ورجال الكبير رجال الصحيح

## باب فيمن تزوج المرأة ثم تزوج ابنتها

عن ابي صالح قال قال علي رضي الله عنه سلوني وانكم لن تسألوا مثلي ولن تسألوني
مثلي فقال ابن الكوا اخبرنا عن الاختين المملوكتين وعن نكاح المرأة وابنتها
فقال سل عما يعنيك فانك ذاهب في التيه فقال انما اسألك عما لا تعلم فلما
ما تعلم فاما الاختان المملوكتان فاحلتهما آية وحرمتهما آية

ولا امرأة ولا انها عنه ولا افعله انا ولا اهل بيتي فذكره رواه ابو يعلى ورجاله
رجال الصحيح ورواه البزار نحوه **وعن** قتادة قال ورد اجمع
رجل ابن مسعود في جمع بين الاختين قال احل الله لي ما ملكت يميني فقال احلك
مما ملكت يمينك ورجاله رجال الصحيح ولكن قتادة لم يدرك ابن مسعود
**وعن** قتادة ان ابن مسعود قال حرم الله عز وجل من النساء اثنتي عشرة امرأة
وانا اكره اثنتي عشرة امرأة الامة وامها والاختين يجمع بينهما والامة اذا وطئها
ابوك والامة اذا وطئها ابنك والامة اذا زنت والامة في عدة غيرك والامة ولها
زوج وامتك مشركة وعمتك وخالتك من الرضاعة رواه الطبراني ورجاله
رجال الصحيح الا ان قتادة لم يدرك ابن مسعود وقد تقدم في التحريم فيما يكره
من جنس الرغبة النهي عن المجوسيات **باب فيما احل من نكاح النساء**
عن جابر بن عبد الله عن النبي صلى الله عليه وسلم قال احل الله من النساء ثلاثا نكاح
ثم وراثة ونكاح بغير صداق وملك اليمين رواه الطبراني في الاوسط وفيه
الحسين بن زيد وقد وثق وفيه كلام **باب فيمن تزوج امرأة**
فماتت قبلها عن تزوج امها عن ابن عمر والشيباني ان رجلا سأل ابن مسعود عن
رجل طلق امرأته قبل ان يدخل بها ويتزوج ابنتها قال لم وتزوجها فولدت له
فقدم على عمر فسأله فقال فرق بينهما فقال انها ولدت له قال وان ولدت
له عشرة ففرق بينهما وفي رواية كان عبد الله رخص في الصرف وفي الرجل يتزوج امرأة
فماتت قبل ان يدخل بها ان يتزوج امها فذكر نحوه رواه الطبراني باسانيد ورجال بعضها رجال
الصحيح **باب [illegible] الجنة** ولها ارواح عن عطية بن قيس الكلابي
قال خطب معاوية ابن ابي سفيان ام الدرداء بعد وفاة ابي الدرداء فقالت ام الدرداء
سمعت ابا الدرداء يقول سمعت رسول الله صلى الله عليه وسلم يقول ايما امرأة توفي عنها زوجها
فتزوجت بعده فهي لآخر ازواجها وما كنت لأختار على ابي الدرداء فكتب اليها معاوية يعزيها
بالصبر فانه يحدثه رواه الطبراني في الكبير والاوسط وفيه ابو بكر ابن ابي مريم وقد اختلط
**باب [illegible]** عن ابن عباس ان النبي صلى الله عليه وسلم خطب امرأة من قومه





بنات لها سوداء وكانت مغشية لها خمسة صبية او ستة من بعل مات فقال رسول الله
صلى الله عليه وسلم ما يسعك مني قالت والله يا رسول الله ما يسعني ان لا اكون احب الناس
الي ولكن اكره ان تضعوا هؤلاء عند راسي كرة وعشية قال فهل عندك من شيء
تعطيه قالت لا والله قال لها رسول الله صلى الله عليه وسلم يرحمك الله ان جبر بن سارية
اعمار الابل صالح نساء قريش احناه على ولد في صغره وارعاه على بعل في ذات يده رواه احمد
وابو يعلى والطبراني وفيه شهر بن حوشب وهو ثقة وفيه كلام ويعقوب رجاله ثقات
**وعن ابي هريرة** قال سمعت رسول الله صلى الله عليه وسلم يقول جبر بن سارية
الابل نساء قريش احناه على ولد في صغره وارعاه على زوج في ذات يده ثم قال ابو هريرة
وقد علم رسول الله صلى الله عليه وآله وسلم ان ابن عمر ان لم يركب الابل قلت هو في الصحيح
وهو هنا مرفوع رواه احمد وابو يعلى ورجال احمد رجال الصحيح **وعن علي** رضي الله عنه قال
رسول الله صلى الله عليه وسلم يقول يطلع من مكة جبر بن سارية بن الابل نساء قريش احناه على
طفل وارعاه على زوج رواه البزار وفيه ابو بكر ابن ابي سبرة وهو متروك **وعن ام**
هانئ بنت ابي طالب قالت خطبني رسول الله صلى الله عليه وآله وسلم فقلت يا رسول الله صلى الله عليه وسلم
يا رسول الله ولكني لا احب ان اتزوج وبي معاذير فقال رسول الله صلى الله عليه وسلم
جبر بن سارية بن الابل نساء قريش احناه على طفل في صغره وارعاه على بعل في ذات يده قالت لم اعد
الترمذي نحوه رواه الطبراني في الكبير والاوسط ورجاله ثقات **وعن يزيد**
ابن ابي العتاب قال قام معاوية على المنبر فقال سمعت رسول الله صلى الله عليه وسلم يقول
جبر بن سارية بن الابل نساء قريش ارعاه على زوج في ذات يده واحناه على ولد في صغره رواه الطبراني
واسانيده ورجاله ثقات وفي المناقب احاديث نحو هذا **باب في الشرفات عن اسلم**
مولى عمر قال دعا عمر بن الخطاب رضي الله عنه فاره يوما على الصفة فوجد العباس و
عقيلا والحسن فشاورهم في تزويج عمر بن كلثوم فعضب عقيل وقال انا على ما يريدك الامام
والشهور والسنون الا العمى امرك والله لئن فعلت لتكونن ولتكونن لاسباعك دها
ومضى يجر ثوبه فقال علي للعباس والله ما ذاك منه لغضبه ولكن ذكره عمر احرجه
الى ما ترى اما والله ما ذكر عبد فيك يا عقيل ولكن اجبر في عمر بن الخطاب رضي الله عنه

فيه سمع رسول الله صلى الله عليه وسلم يقول كل سبب ونسب منقطع يوم
القيمة الا سببي ونسبي فضحك عمر رضي الله عنه وقال ويح عقيل سفيه
احمق رواه الطبراني ورجاله رجال الصحيح والطبراني في الاوسط ان عمر
خطب الى علي ام كلثوم فقال انها صغيرة عن ذلك فذكر الحديث فقال
علي للحسن والحسين روجاه عمه كما فقالا هي احق امرها فتقدما فكلما
وهو مغضب فامسك الحسن بثوبه وقال لا تذهب على هجرانك يا ابتاه ورواه
البزار نحوه باختصار قصة عقيل وفي المناقب احاديث نحو هذا

## باب في المرأة الصالحة

وغيرها عن سعد بن ابي وقاص قال قال رسول الله
صلى الله عليه وسلم من سعادة ابن ادم ثلاثة ومن شقوة
ابن ادم ثلاثة المرأة الصالحة والمسكن الصالح والمركب الصالح ومن شقوة
ابن ادم ثلاثة المرأة السوء والمسكن السوء والمركب السوء رواه احمد والبزار و
الطبراني في الكبير والاوسط ورجال احمد رجال الصحيح وعن ابن عمر
عن النبي صلى الله عليه وسلم قال ثلاث قاصمات الظهر زوج سوء ان رأته
يسوءك وان غبت عنها لم تأمنك على نفسها ومالك وان امرتها لم تطيعك
وان لم تأمرها لم تأتمرك وجار سوء ان رأى خيرا كتمه وان رأى شرا اذاعه
وجار صالح يراك فيسرك وان غبت عنه حفظك في نفسه ومالك رواه
الطبراني في الاوسط وفيه جابر الجعفي وهو ضعيف وقد وثق وبقية رجاله ثقات

وعن سمرة



وعن سمرة ان رسول الله صلى الله عليه وسلم قال اسرع حسرات
ابن ادم في الدنيا ثلاث رجل كانت له ارض فسقاها وله شاء يسقي عليها
ارضه فلما استد واخرجت ثمرها مات شاؤه فحسد حسرة على شائه
التي قد علم انه لا يجد مثلها ورجل مر على ارضه التي يسقيه قبل ان يخالط
خيله ورجل له فرس جواد وفي حجره من الكفار فلما جاء بعضهم من بعض انهم اعجبا
الله الكفار فسبق الرجل على فرسه فلما جاء ان يلحق انكسرت به فرسه فترك عدوه
كمد حسرة على فرسه ان لا يجد مثله ويجد حسرة على ما فاته من الظفر الذي كان
اشرف عليه ورجل كانت عنده امرأة قد رضي هيئاتها ودينها فبسقت خلاقها
سيئاتها فحسد حسرة على امرأته يظن انه لم يصادف مثلها ويجد حسرة على ولده
حتى صنعته قبل ان يجد مربيه ضيعة قال فهذه اكثر هؤلاء الحسرات رواه
البزار والطبراني في الكبير والاوسط واسناده حسن ليس فيه عبد الله بن
شبرمة وثقه جماعة وعن ابن عباس ان النبي صلى الله عليه وسلم
قال اربع من اعطيهن فقد اعطي خير الدنيا والاخرة قلب شاكر ولسان ذاكر
وبدن على البلاء صابر وزوجة لا تبغيه حوبا في نفسها ولا ماله رواه الطبراني
في الكبير والاوسط ورجال الاوسط رجال الصحيح وعن ابي امامة قال قال
رسول الله صلى الله عليه وسلم لمعاذ بن جبل يا معاذ ولدا شاكرا ولسانا ذاكرا
وزوجة صالحة تعينك على امر دنياك ودينك خير مما تكنز الناس رواه الطبراني
وفيه علي بن يزيد وهو ضعيف وقد وثق وعن عبد الله بن سلام ان
رسول الله صلى الله عليه وسلم قال خير النساء تسرك اذا ابصرت وتطيعك اذا امرت
وتحفظ غيبتك في نفسها ومالك رواه الطبراني وفيه زيد بن ابي زياد ولم اعرفه و
بقية رجاله ثقات وعن ابي امامة قال قال رسول الله صلى الله عليه وسلم امثل المرأة
الصالحة في النساء كمثل الغراب الاعصم قيل يا رسول الله وما الغراب الاعصم قال الذي
احدى رجليه بيضاء رواه الطبراني وفيه مطرح بن يزيد وهو مجمع على ضعفه

وعن عثمان بن خثيم بن ثابت قال سمعت عمرو بن الغاضري يحدث
عمره فلما كنا بمر الظهران اذا امرأة وهو ذجها واضعة يدها على هودجها
فلما انزل دخل الشعب ودخلنا معه فقال كنا مع رسول الله صلى الله عليه وسلم
في هذا المكان فاذا نحن بغربان كثير واذا بغراب اعظم المنقار والرجل
قال لا تدخلوا هذه الشعب الا كقدر الغراب في هذه الغربان قال ابو عمر الاعضم
الاحمر رواه الطبراني واللفظ له واحمد ورجال احمد ثقات وعن عبادة ان رسول
الله صلى الله عليه وسلم قال مثل المرأة المؤمنة كمثل الغراب الابلق في غربان سود لا
مانئة ولا شبيه لها ومثل المرأة السوء كمثل بيت مزوق قد طمه حرب حوله ظلمة لا نور
لها يوم القيمة والله اني لاحسبها لا تهوم امرأة عن فراش زوجها مجانبة الا
هي غاضبة لله ولرسوله رواه الطبراني واسحق بن يحيى لم يدرك عبادة وبقية
رجاله ثقات وعن عبد الرحمن بن ابي بكر قال قال داود النبي صلى الله عليه
وسلم كن لليتيم كالاب الرحيم واعلم انه كما تدين تدان وكما تزرع تحصد ومثل المرأة الصالحة
لبعلها كالملك المتوج بالمحض من الذهب كلما نظر اليها فرحت بها عيناه ومثل المرأة
السوء لبعلها كالحمل المثقل على الشيخ الكبير قلت ذكر الحديث وهو في المواعظ
بتمامه رواه الطبراني ورجاله رجال الصحيح

## باب في نساء اهل الكتاب

عن ابن عباس قال لما نزلت هذه الآية ولا تنكحوا المشركات حتى يؤمن فحرم
الناس نساء اهل الشرك حتى نزلت الآية التي بعدها اليوم احل لكم الطيبات والمحصنات من المؤمنات
والمحصنات من الذين اوتوا الكتاب من قبلكم فنكح الناس نساء اهل الكتاب رواه الطبراني
ورجاله ثقات

## باب الكفاءة

عن معاذ بن جبل قال قال رسول الله
صلى الله عليه وسلم العرب بعضها اكفاء لبعض والموالي بعضهم اكفاء لبعض رواه
البزار وفيه سليمان بن ابي الجون ولم اجد من ذكره وبقية رجاله رجال الصحيح
وعن جابر قال قال رسول الله صلى الله عليه وسلم لا تنكح النساء الا من الاكفاء
ولا يزوجهن الا الاولياء ولا مهر دون عشرة دراهم رواه ابو يعلى وفيه مبشر

بن عبيد



بن عبيد وهو متروك وعن سلمان الفارسي قال نهانا رسول الله صلى
الله عليه وسلم ان ننكح نساء العرب رواه الطبراني في الاوسط وله في الكبير نحوه
بفضل رسول الله صلى الله عليه وسلم على العرب لا تنكح نساؤهم ورجال الكبير ثقات
وفي اسناد الاوسط الشرقي بن اسمعيل وهو متروك وعن ابي ليلى
ان ابا الدرداء ذهب مع سلمان الفارسي يخطب امرأة من بني ليث فدخل فذكر فضل
سلمان وشاورته واسلامه وذكر انه يخطب اليهم فتاتهم فلانة فقالوا اما
سلمان فلا نرد وجه ولكنا نرد وجهك فرد وجهه فخرج فقال له فلان كان شيء وانه
استحيى ان اذكر ذلك قال وما ذاك فاخبره ابو الدرداء بالخبر قال سلمان انا
احق ان استحيي منك ان احطبها وكان الله قد قضاها لك رواه الطبراني
ورجاله ثقات الا ان ثابتا لم يسمع من سلمان ولا من ابي الدرداء وعن عروة
ان علي بن ابي طالب قال يا بني لا تخرجن بناتكم الا الى الاكفاء قال يا ابانا ومن الاكفاء
قال ولد المهاجرين والمهاجرات رواه الطبراني وفيه عبد الله بن محمد بن يحيى بن عروة وهو
متروك

## باب فيمن تزوج

عن واعدة عن انس قال
كان رجل من اصحاب النبي صلى الله عليه وسلم يقال له طلب في وجهه دمامة
فعرض عليه رسول الله صلى الله عليه وسلم التزويج فقال اذا تحدثني كاسدا فقال
يا نبي الله لست بكاسد رواه ابو يعلى ورجاله ثقات وله طرق في المناقب
رواها احمد وغيره وعن معاذ بن انس عن النبي صلى الله عليه وسلم
قال من كظم غيظا وهو قادر على انفاذه حشاه الله من الحور العين يوم القيمة
ومن انكح عبدا او ضع الله على راسه تاج الملك يوم القيمة رواه الطبراني في الصغير
والاوسط وفيه بقية وهو مدلس

## باب ما جاء في الخطبة عن سمرة

ان رسول الله صلى الله عليه وسلم قال لا يخطب الرجل على خطبة اخيه ولا ينكح
على نكاح اخيه رواه البزار والطبراني وفيه عمران القطان وثقه احمد وابن حبان
وفيه ضعف

## باب الاستئذان في الخطبة

في النظر عن انس ان النبي صلى الله عليه وسلم ارسل ام سليم تنظر الى جارية فقال
شمي عوارضها وانظري الى عرقوبيها رواه احمد والبزار ورجال احمد ثقات قلت
قلت وياتي ارسال النبي صلى الله عليه وسلم خولة في تزويج عايشة وغيرها
في المناقب ان شا الله

## باب النظر الى من يريد تزويجها

عن ابي حميد قال قال رسول الله صلى الله عليه وسلم اذا خطب احدكم امراة
فلا جناح عليه ان ينظر اليها اذا كان انما ينظر اليها لخطبته وان كانت لا تعلم رواه
احمد الا انه رهبذا شك فقال عن ابي حميد او ابي حميدة والبزار من غير
شك والطبراني في الاوسط والكبير ورجال احمد رجال الصحيح وعن ام الفضل
بنت الحرث ان رسول الله صلى الله عليه وسلم راى ام خالد بنت العباس وهي
فوق الفطيم فقال لبن بنت العباس هذه وانا حي لابي وجهها رواه احمد
والطبراني في الكبير وزاد وقبض قبل ان تبلغ فتزوجها الاسود بن عبد الله
فولدت له زرعة بن الاسود فقالت لبابة بنت الاسود سميتها باسم اختها ام الفضل وابو
يعلى في اسنادهما الحسن بن عبد الله بن عباس وهو متروك وقد وثقه ابن
معين في رواية وعن سهل بن ابي حثمة انه خطب امراة بمكة وهو مع رسول
الله صلى الله عليه وسلم فقال ليت عندي من يراها ومن يخبرني عنها فقال رجل
لله هاهيت انا انعتها لك اذا اقبلت تمشي على ست واذا ادبرت تمشي على اربع
فقال له رسول الله صلى الله عليه وسلم ارى اهلك امنكرة اراه تعرف امراة وكان
يدخل على زوجه فيتهاه ان يدخل عليها فلما قدم المدينة نفاه وكان كذلك حتى امره
عمر فجلد وكان يرخص له ان يدخل المدينة يوم الجمعة فيتصدق عليه رواه
ابو يعلى والبزار وفيه عبد الكريم ابو امية وهو ضعيف وعن علي ان رسول الله صلى
الله عليه وسلم قال يا علي ان لك في الجنة كنزا وانك ذو قرنيها فلا تتبع النظرة النظرة
فان لك الاولى رواه البزار والطبراني في الاوسط وزاد وليست لك الاخرة ورجال
الطبراني ثقات

## باب غض البصر

وليته على اهل الخير على ابي عمر



رحمه الله قال لما تاملت حفصة رحمها الله من حنس بن حذافة لقي عمر عثمان
رضي الله عنهما فعرضها عليه فقال عثمان رحمه الله ما لي في النسا حاجة وسا
نظره فلقي ابا بكر فعرضها عليه فسكت فوجد عمر رحمه الله تعالى في نفسه على
ابي بكر رحمه الله فاذا رسول الله صلى الله عليه وسلم قد خطبها فلقي ابا بكر
رضي الله عنه عمر رحمه الله فقال اني كنت عرضتها على عثمان فرد بي فاني عرضتها
عليك فسكت عني فلا تاخذ عليك كنت اشد غضبا مني على عثمان وقد
رد بي فقال ابو بكر رحمه الله انه قد كان سن فكرهت ان افشي السر قلت
هو في الصحيح من حديث عمر نفسه وهو هنا من حديث ابن عمر رواه احمد
وفيه شمر بن حسان وهو ثقة وفي حديثه عن الزهري ضعف وبقية
رجاله رجال الصحيح ورواه ابو يعلى بنحوه وزاد قال عمر فشكوت عثمان الى رسول
الله صلى الله عليه وسلم فقال رسول الله صلى الله عليه وسلم تزوج حفصة
خير من عثمان وتزوج عثمان خيرا من حفصة فتزوجها النبي صلى الله عليه
وسلم ابنته وفي اسناده الوليد بن محمد الموقري وهو ضعيف وعن
الفضل بن عباس قال كنت ردف رسول الله صلى الله عليه وسلم واعرابي
معه ابنة له حسناء فجعل الاعرابي يعرضها لرسول الله صلى الله عليه وسلم جعل
ابنته وجهها قال فجعلت التفت اليها وجعل رسول الله صلى الله عليه وسلم
يلويها بذراعي فيلويها رواه ابو يعلى ورجاله رجال الصحيح

## باب ما يعرف الاستيمار

الاستيمار عن عايشة قالت كان رسول الله صلى الله عليه وسلم اذا اراد ان
يزوج شيئا من بناته جلس الى جنبها فقال ان فلانا يذكرك فلانة يسميها و
يسمي الرجل الذي تذكرها فان هي سكتت زوجها وان هي كرهت نهرت الشيء
فاذا انتهرته لم يزوجها رواه احمد وابو يعلى وفيه ابوب بن عتبة وهو ضعيف
وقد وثق وعن ابي هريرة عن النبي صلى الله عليه وسلم انه كان اذا
اراد ان يزوج بنتا من بناته جلس عند جنبها ثم يقول ان فلانا يخطب فلانة

في النظر عن انس ان النبي صلى الله عليه وسلم ارسل ام سليم تنظر الى جارية فقال
شمي عوارضها والكري الى عرقوبيها رواه احمد والبزار ورجال احمد ثقات قلت
قلت وباقي ارسال النبي صلى الله عليه وسلم خولة في تزويج عائشة وغيرها
في المناقب ان شاء الله

## باب النظر الى من يريد تزويجها

عن ابي حميد قال قال رسول الله صلى الله عليه وسلم اذا خطب احدكم امرأة
فلا جناح عليه ان ينظر اليها اذا كان انما ينظر اليها لخطبته وان كانت لا تعلم رواه
احمد الا ان رهبة اشك فقال عن ابي حميد او ابي حميدة والبزار مختصر
شك والطبراني في الاوسط والكبير ورجال احمد رجال الصحيح وعن ام الفضل
بنت الحارث ان رسول الله صلى الله عليه وسلم رأى ام حبيبة بنت العباس وهي
فوق القطيع فقال لبن تلقت بنته العباس هذه وانا حي لابن وحنها رواه احمد
والطبراني في الكبير وزاد فمضى قبل ان تبلغ فتزوجها الاسود بن عبد الله
فولدت له زرعة بن الاسود فالبابة بنت الاسود سمتها باسم امها ام الفضل وابو
يعلى وفي اسناده هشام بن عبد الله بن عباس وهو متروك وقد وثقه ابن
معين في رواية وعن سهل بن الحنظلية وقائل انه خطب امرأة بمكة وهو مع رسول
الله صلى الله عليه وسلم فقال ليت عندي من يراها ومن يحدثني عنها فقال رجل
يا رسول الله انا اتعرفها لك اذا اقبلت تمشي على شق واذا ادبرت قلت تمشي على رأسها
فقال له رسول الله صلى الله عليه وسلم ارجع اهدها امرأة تعرف امرأة وكان
يدخل على سودة ويتمناه ان يدخل عليها فلما قدم المدينة نفاه وكان كذلك حتى اراه
عمر فجلد وكان يرخص له ان يدخل المدينة يوم الجمعة فيتصدق عليه رواه
ابو يعلى والبزار وفيه عبد الكريم ابو امية وهو ضعيف وعن علي ان رسول الله صلى
الله عليه وسلم قال يا علي ان لك في الجنة كنزا وانك ذو قرنيها فلا تتبع النظرة النظرة
فان لك الاولى رواه البزار والطبراني في الاوسط وزاد وليست لك الآخرة ورجال
الطبراني ثقات

## باب عرض الرجل وليته على اهل الخير على غيره



رحمه الله قال لما انقضت عدة حفصة رحمها الله مر حين بن اخذ اولى عمر عثمان
رضي الله عنهما فعرضها عليه فقال عثمان رحمه الله مالي في النساء حاجة وسأنظر
نظر ولقي ابا بكر فعرضها عليه فسكت فوجد عمر رحمه الله تعالى في نفسه على
ابي بكر رحمه الله فاذا رسول الله صلى الله عليه وسلم قد خطبها فلقي ابا بكر
رضي الله عنه عمر رحمه الله فقال اني كنت عرضتها على عثمان فرد بي واني عرضتها
عليك فسكت عني فلا انا عليك محنث اشد فضبا مني على عثمان وقد
ردني فقال ابو بكر رحمه الله انه قد كان مني فكرهت ان افشي السر قلت
هو في الصحيح من حديث عمر نفسه وهو هنا من حديث ابن عمر رواه احمد
وفيه شمس بن حسان وهو ثقة وفي حديثه عن الزهري ضعف وبقية
رجاله رجال الصحيح ورواه ابو يعلى بنحوه وزاد فاعرض عثمان الى رسول
الله صلى الله عليه وسلم فقال رسول الله صلى الله عليه وسلم تزوج حفصة
خير من عثمان وتزوج عثمان خيرا من حفصة فزوجه النبي صلى الله عليه
وسلم ابنته وفي اسناده الوليد بن محمد الموقري وهو ضعيف وعن
الفضل بن عباس قال كنت ردف رسول الله صلى الله عليه وسلم واعرابي
معه ابنة له حسناء فجعل الاعرابي يعرضها لرسول الله صلى الله عليه وسلم رجا
ان يثني وجهه قال فجعلت التفت اليها وجعل رسول الله صلى الله عليه وسلم
يلويه بذراعي فيلويه رواه ابو يعلى ورجاله رجال الصحيح

## باب استئمار البكر

الاستئمار عن عائشة قالت كان رسول الله صلى الله عليه وسلم اذا اراد ان
يزوج شيئا من بناته جلس الى جنبها فقال ان فلانا يذكرك فلانة يسميها و
يسمي الرجل الذي تذكرها فان هي سكتت زوجها وان هي كرهت نفرت اشد
فاذا انفرت لم يزوجها رواه احمد وابو يعلى وفيه ايوب بن عتبة وهو ضعيف
وقد وثق وعن ابي هريرة عن النبي صلى الله عليه وسلم انه كان اذا
اراد ان يزوج بنتا من بناته جلس عند بيت رهائن يقول ان فلانا يخطب فلانة

فان سكتت فذلك اذنها او قال سكوتها اذنها رواه البزار ورجاله ثقات وعن
انس بن مالك ان رسول الله كان اذا خطب بعض بناته جلس الى الجدار فقال ان
فلانا يخطب فلانة فان هي سكتت كان سكوتها رضاها وان هي كرهت طعنت في الجدار
وكان ذلك منها كراهية رواه الطبراني في الاوسط وفيه سعيد بن المغيرة الخطابي
وهو ضعيف وعن ابن عباس قال كان النبي صلى الله عليه وسلم اذا خطب اليه بعض
بناته اتى الجدار فقال ان فلانا يخطب فلانة فان طعنت في الجدار لم يزوجها وان
لم تطعن في الجدار زوجها رواه الطبراني وفيه يحيى بن عبد الحميد الحماني
وقد وثق وفيه ضعف وعن عمر ان رسول الله صلى الله عليه وسلم كان اذا
اراد ان يزوج امراة من بناته يأتيها فيقول يا بنية ان فلانا يطلبك
فان كرهتيه فقولي لا فانه لا تستحيي احد ان يقول لا وان اجبت فان سكوتك
اقرار رواه الطبراني وفيه بن بير عبد الملك وهو متروك وقد وثقه بن
معين في رواية وعن معاوية بن حديج قال ارسلني معاوية بن ابي سفيان
الى الحسن علي اخطب علي بن بنت له او اختا له فاستشهم فذكرت له بن بنت فقال
انا قوم لا نزوج نساءنا حتى نستامرهن فاتيت اخاه بن بنت فقال والله لا
يكون ذلك حتى تسير فيها بما سار به كعب بن عوف في بني اشراك فيذبح ابنا
هم ويسبي نساءهم فرجعت الى الحسن فقلت ارسلتني الى فطمة من القلق بسهم امير
المؤمنين ترعون قال ما تريد ايا وبعضنا فان رسول الله صلى الله عليه وسلم لا يبغضنا
ولا يحسدنا اتحب الاذى يوم القيمة عن الحوض بسياط من نار رواه الطبراني
وفيه عبد الله بن عمر وهو كذاب وعن ابن هبيرة صح واسمه الذي عرف به
اسلم من الحمام وكان رسول الله صلى الله عليه وسلم سماه مالكا ان عبد الله
بن عمر قال لما زوج الخطاب اخطب على ابنه صالح قال ان له شامي ولم يكن يومئذ
بن شاء عليهم فانطلق عبد الله الى عمر بن زيد بن الخطاب ليخطب فانطلق زيد الى
صالح فقال ان عبد الله بن عمر ارسلني اليك يخطب ابنتك فقال لي بيتا ما قلم اكن

لا ترد بحي



لا ترد بحي وارفع لي حتى اشهدكم اني قد انكحتها فلانا وكان هو امرها الى عبد الله بن عمر
فاتت رسول الله صلى الله عليه وسلم فقالت يا ابتي الله ابتني خطبها عبد الله بن
عمر فانكحها ابوها بنتها في حجره ولم يؤامرها فارسل رسول الله صلى الله عليه
وسلم الى صالح فقال انكحت ابنتك ولم تؤامرها قال نعم قال امر وانسائي انتهين
وهن بكر فقال صالح انا وذلك هذا ما تصدقت فيها ابن عمر فان له في مالي مثل ما اصدقها
رواه احمد وهو مرسل ورجاله ثقات وعن ابي هريرة عن النبي صلى
الله عليه وسلم قال اذا اراد الرجل ان يزوج ابنته فليستأذنها رواه ابو يعلى والطبراني
ورجال ابي يعلى رجال الصحيح وعن ابي هريرة عن النبي صلى الله
عليه وسلم قال لا تنكح البكر حتى يستأذن واذنها الصموت والثيب تعرب
عن امرها ما لم يدع الى سخطه فان دعت الى سخطه وكان اوليا وهما يدعون الى رضا
رفع ذلك الى السلطان قلت هو في الصحيح باختصار رواه الطبراني في الاوسط
وقال اسحق بن راهويه قلت لعيسى بن يونس بن ابي اسحق اخرج الحديث من
حديث النبي صلى الله عليه وسلم قال هكذا الغيب بنا الاوزاعي ورجاله رجال
الصحيح خلا ابرهيم بن مرزوق وهو ثقة وعن ابي موسى قال قال رسول الله
صلى الله عليه وسلم امروا النسا باذني آبائهن وايامهن رواه الطبراني
وفيه محمد بن سالم الهمداني وهو متروك وعن ابن عباس ان رسول الله صلى
الله عليه وسلم رد نكاح بكر وثيب انكحهما ابوهما كارهين رواه الطبراني
وفيه اسحق بن ابرهيم بن حوشب ولم اعرفه وبقية رجاله ثقات وعن ابن عمر
قال قال رسول الله صلى الله عليه وسلم اخروا النسا بعرب الشعر عن نفسها واذن
البكر صمتها رواه الطبراني وقال زاد سفيان في الاسناد الفرش ورواه الليث
بن سعد عن ابي ابي حسين ولم يجاوز بعدي بن عدي قلت ورجاله ثقات و
عن ام سلمة ان جارية زوجها ابوها وان ابنتان زوج رجلا اخر فاتت النبي
صلى الله عليه وسلم فذكرت ذلك له فدعا الذي زوجها ابوها وان ابنتان زوج
رجلا اخر فاتت النبي صلى الله عليه وسلم فذكرت ذلك له فدعا الذي زوجها

ابوها وزوجها النبي صلى الله عليه وسلم من الذي ان اذاه رواه الطبراني
ورجاله رجال الصحيح **وعن عبد الله** ومجمع ابني يزيد بن جارية
قالا انكح حذام الله وهي كارهة رجلا وهي بنت فاتت النبي صلى الله عليه وسلم
فاكرب ذلك له فرد نكاحها رواه الطبراني ورجاله ثقات **باب استئمار اليتيمة**
عن ابي موسى قال قال رسول الله صلى الله عليه وسلم يستأمر اليتيمة في نفسها فان
سكتت فقد اذنت وان ابت لم تكره رواه احمد وابو يعلى والبزار والطبراني
ورجال احمد رجال الصحيح **وعن** عبد الله بن عمر رحمه الله قال توفي عثمان بن
مظعون وترك ابنة له من خولة بنت حكيم بن امية بن حارثة بن الاوقص قال
واوصى الى اخيه وهو قدامة بن مظعون قال عبد الله وهما خالاي قال فخطبت الى قدامة
بن مظعون ابنة عثمان بن مظعون هي وهي رضيعة ودخل المغيرة بن شعبة يعني
الى امها فاراد عينها بالمال فخطب اليه وجعلت الجارية تبكي الى هوا امها فاتاها حتى انتهى بها
الى رسول الله صلى الله عليه وسلم فقال قد امرت بن مظعون يا رسول الله اخي فاد
صي بها الي فزوجتها ابن عمها عبد الله بن عمر فلم امرها في الصلاح وفي الكفاءة
ولكنها امراة واني خطب الى هوا امها قال فقال رسول الله صلى الله عليه وسلم هي يتيمة ولا
تنكح الا باذنها قال وانتزعت والله صبية يعني ان ملكتها فزوجها المغيرة بن شعبة قلت
رواه ابن ماجه طرفا منه رواه احمد ورجاله ثقات **باب**
**الصداق** عن ابن عباس قال قال رسول الله صلى الله عليه وسلم انكحوا الايامى
على ما بين اصابع الاهلون ولو قبضة من ارز رواه الطبراني وفيه محمد بن عبد الرحمن
بن البيلماني وهو ضعيف **وعن** سهل بن سعد ان النبي صلى الله عليه وسلم
قال فوضوهن ولو بسوط يعني في التزويج رواه الطبراني وفيه من لم اعرفهم
**وعن** سهل بن سعد قال رسول الله صلى الله عليه وسلم زوج رجلا بامراة كانت
من حلية وقضة رواه الطبراني وفيه عبد الله بن مصعب الزبيري وهو ضعيف
**وعن** حسين بن عبد الله بن ضمرة ان رجلا جا الى النبي صلى الله عليه وسلم
فقال يا رسول الله انكحني فلانة قال ما معك تصدقها اياه او تعطيها قال ما معي شي

قال لمن



قال فمن هذا الذي قال لي فاعطها اياه وانكحه وانكح احدكم على سورة المفصل
لم يكن عنده شي رواه الطبراني وحسين لم ادرك **وعن** ابن عباس قال قال
رسول الله صلى الله عليه وسلم جاءني من اصحابي اقراء رواه الطبراني باسنادين
رجال في احدهما جابر الجعفي وهو ضعيف وفيه سعيد والثوري وفي الاخرى
رجال الحسن بن صعصعة ابن معاذ وعبادة وفيه رجالهما ثقات **وعن** عائشة
قالت قال رسول الله صلى الله عليه وسلم احق الشاء بالصداق اقراء مهاجرين رواه
الطبراني في الاوسط وفيه الحسن بن سهل وهو ضعيف **وعن** عائشة قالت
قال رسول الله صلى الله عليه وسلم ان من يمن المراة تيسير خطبتها وتيسير
صداقها وتيسير رحمها رواه احمد ورواه الطبراني في الصغير والاوسط
وقال فيهما عن عروة فاقول انا من اول سومها ان يكثر صداقها وفي اسناده
اسامة بن زيد بن اسلم وهو ضعيف وقد وثق وبقية رجال احمد
ثقات **وعن** يحيى بن عبد الرحمن ابن ابي ليلى عن ابيه عن جده
قال قال رسول الله صلى الله عليه وسلم من استحل بدرهم في النكاح فقد استحل
رواه ابو يعلى وفيه يحيى بن عبد الرحمن ابي ليلى وهو ضعيف **وعن**
ابي هريرة ان النبي صلى الله عليه وسلم كان يقسم الغنم بين اصحابه من الصداق
نبع الشاة بين الرجلين فيقول اخدمها جزء لي تصيبك ان تزوج به رواه ابو
يعلى وفيه حرب بن ميمون العبدي وهو ضعيف ووثقه ابو حاتم وبقية رجاله
ثقات **وعن** انس ان عبد الرحمن بن عوف تزوج امراة على عهد رسول الله صلى
الله عليه وسلم على وزن نواة من ذهب كان قيمتها ثلاثة دراهم وثلث قلت هي في
الصحيح خلا قيمة النواة رواه البزار وفيه الحجاج بن ارطاة وهو مدلس **وعن**
ابي هريرة قال جاء رجل الى النبي صلى الله عليه وسلم فقال اني تزوجت امراة
من الانصار قال فهل نظرت اليها فان في اعين الانصار شيئا قال نعم قال على
كم قال على اربعة اواق فقال النبي صلى الله عليه وسلم على اربعة اواق
كانما تنحتون الفضة من عرض هذا الجبل قلت في الصحيح طرف من اوله رواه

البزار عن احمد بن ابان ولم اعرفه وبقية رجاله رجال الصحيح **وعن ابي**
حدرد الاسلمي ان النبي صلى الله عليه وسلم سئل عنه في مسجد اعرابي فقال كم
اسهمتها قال مائتي درهم قال لو كنتم تعرفون من بطحان ما رددتم رواه احمد
والطبراني في الكبير والاوسط ورجال احمد رجال الصحيح **وعن** انس ان النبي
صلى الله عليه وسلم تزوج ام سلمة على متاع قيمته عشرة دراهم رواه ابو يعلى والبزار
والطبراني وفيه الحكم بن عطية وهو ضعيف **وعن** ابي سعيد الخدري ان النبي صلى
الله عليه وسلم تزوج ام سلمة على متاع بيت قيمته عشرة دراهم رواه الطبراني
في الاوسط وفيه عمرو بن الازهر وهو متروك **وعن** عائشة قالت تزوجني
رسول الله صلى الله عليه وسلم على متاع تسوى اربعمائة درهم رواه الطبراني
في الاوسط وفيه عطية العوفي وهو ضعيف وقد وثق **وعن** سهل بن سعد قال
كانت للنبي صلى الله عليه وسلم كل ليلة من سعد بن عبادة صحفة وكان النبي صلى الله
عليه وسلم يخطب نسائه ويقول لك كذا وكذا وحمله سعد له ورسمي كلها درهم
رواه الطبراني وفيه عبد المهيمن بن عباس بن سهل بن سعد وهو ضعيف
**وعن** انس بن مالك ان العباس زوج النبي صلى الله عليه وسلم ام حبيبة واصدقها
من ماله اربعمائة درهم رواه الطبراني في الاوسط باسنادين في احدهما اسمعيل بن علي
الانصاري عن وادي بن الجراح وله وادي بن الجراح ضعف وقد وثقه جماعة واسمعيل
لم اعرفه وبقية رجال هذا الاسناد الاخر ثقات **وعن صفية**
قال اعتقني رسول الله صلى الله عليه وسلم وجعل عتقي صداقي رواه الطبراني في
الاوسط والكبير ورجاله ثقات وقال في الاوسط لا يروى عن صفية الا بهذا
الاسناد **وعن الشعبي** قال كانت حيي بنت ملك رسول الله صلى الله عليه وسلم
فاعتقها وجعل عتقها صداقها وعتق كل اسير من بني المصطلق رواه الطبراني مرسلا
ورجاله رجال الصحيح **وعن علي عليه السلام** قال اردت ان اخطب الى رسول
الله صلى الله عليه وسلم ابنته فقلت ما لي من شيء ثم ذكرت صلته وعائدته
فخطبتها فقال هل عندك من شيء قلت لا قال فاين درعك الحطمية التي اعطيتك

يوم كذا



يوم كذا وكذا قال هي عندي قال فاعطيتها اياه رواه احمد وفيه رجل لم يسم
وبقية رجاله رجال الصحيح **وعن** علي قال زوجني رسول الله صلى الله عليه
وسلم ابنته فاطمة على درع حديد حطمته وكان صداقها وقال اقنت بها اليها
يا اليها يا وبعث بها اليها والله ما شهنها كذا وكذا وابتاع حاجة درهم رواه ابو
يعلى ومجالد بن سعيد من علي ورجاله ثقات **وعن** علي بن ابي طالب قال لما تزوجت
فاطمة قلت يا رسول الله ابتع فرسي او درعي قال بع درعك فبعتها
باثني عشرة اوقية وكان ذلك مهر فاطمة رواه ابو يعلى من طريق العباس بن جعفر
بن زيد بن طلق عن ابيه عن جده ولم اعرفهم وبقية رجاله رجال الصحيح **و**
**عن** عباس ان النبي صلى الله عليه وسلم حين زوج عليا فاطمة قال
يا علي لا تدخل على اهلك حتى تقدم لهم شيئا فقال ما لي شيء يا رسول الله قال
اعطها درعك الحطمية قال ان لك رواد فقومت الدرع اربعمائة وثمانين
درهما رواه الطبراني في الاوسط والكبير باختصار وفيه شعيب بن زريق
ولم اجد من ترجمه وبقية رجاله ثقات **وعن** ابن عباس ان عليا تزوج
فاطمة من رسول الله صلى الله عليه وسلم ببدن ودرع حديد رواه البزار
والطبراني ورجال الطبراني رجال الصحيح **وعن** زيد بن ثابت ان عليا
دخل بفاطمة قبل ان يعطيها شيئا رواه الطبراني وفيه الحجاج بن ارطاة و
هو مدلس وبقية رجاله ثقات **وعن** المعرور بن سويد قال خطب عمر
ابن حريث الى عدي بن حاتم فقال كان وجدك الاعلى حكمي قال الحكم قال لست
باخير من بنات رسول الله صلى الله عليه وسلم فزوجه على الفريضة رواه الطبراني
وفيه قيس بن الربيع وهو ثقة شعبة والثوري وضعفه غيرهما وبقية
رجاله ثقات **وعن** مسروق قال خطب عمر بن الخطاب منبر رسول
الله صلى الله عليه وسلم ثم قال يا ايها الناس ما اكثاركم في صداق النساء وقد
كان رسول الله صلى الله عليه وسلم واصحابه وانما الصدقة فيما بينهم اربعمائة
درهم فما دون ذلك فلو كان الاكثار في ذلك تقوى عند الله عز وجل او مكرمة

شبكة الألوكة
www.alukah.net

لم يسبقوهم اليها فقال اعزمك ان رجلا على اربع مائة درهم قال ثم ارسل فاعلم صداق
امرأة من قريش فقالت يا امير المؤمنين يعيب الناس ان يزوجوا النساء على صداق اقل من
اربع مائة درهم قال نعم قالت اما سمعت ما انزل الله عز وجل في القرآن فقال فاي
ذلك قالت اما سمعت الله عز وجل يقول وآتيتم احداهن قنطارا فلا تأخذوا منه شيئا
اتأخذونه بهتانا واثما مبينا فقال اللهم اغفر كل الناس افقه من عمر قال ثم رجع
فركب المنبر فقال ايها الناس اني كنت نهيتكم ان تزيدوا النساء على صداق اقل من اربع
مائة درهم فمن شاء ان يعطي من ماله ما احب قال ابو يعلى واظنه قال في طيب نفسه فليفعل
رواه ابو يعلى في الكبير وفيه مجالد بن سعيد وفيه ضعف **وعن** ابن سيرين قال
تزوج الحسن بن علي امرأة فأرسل اليها مائة جارية مع كل جارية الف درهم رواه
الطبراني ورجاله رجال الصحيح **وعن** عائشة ومكحول قالا قال رسول الله
صلى الله عليه وسلم ما استحل به فرج امرأة من مهر او غيره فهو لها وما اكرم به ابوها او
اخوها او غيرهما بعد عقد النكاح فهو له واحق ما اكرم به الرجل ابنته او اخته رواه
احمد واسناده منقطع وفيه الحجاج بن ارطاة وهو مدلس

## باب

فيمن ابان امرأته ثم اراد مراجعتها

**عن** صهيب بن سنان قال قال رسول الله صلى
الله عليه وسلم ايما رجل اصدق امرأة صداقا والله يعلم انه لا يريد اداءه اليها
فغرها بالله واستحل فرجها بالباطل لقي الله يوم يلقاه وهو زان رواه احمد والطبراني
في اسناد احمد رجل لم يسم وبقية رجاله ثقات وفي اسناد الطبراني من لم اعرفهم
**وعن** ابي هريرة انه قال عند ابي عن رسول الله حديثان احدهما انه قال ما حل الا
نكاح احبه الله والآخر من تزوج امرأة على صداق وهو لا يريد ان يعطيها اياه فهو
زان وعن محمد بن الحضرمي الحوزي ولم اعرفه وبقية مشايخه ثقات **وعن**
ميمون الكردي عن ابيه قال سمعت رسول الله صلى الله عليه وسلم يقول ايما رجل
تزوج امرأة على ما قل من المهر او كثر ليس في نفسه ان يؤدي اليها حقها خدعها
فمات ولم يؤد اليها حقها لقي الله يوم القيامة وهو زان رواه الطبراني في الصغير
والاوسط ورجاله ثقات وقد تقدمت احاديث من هذا في البيوع

## باب نكاح



الشغار عن ابي هريرة ان النبي صلى الله عليه وسلم نهى عن نكاح الشغار رواه الطبراني في
الاوسط وفيه من لم يسم عن محمد بن عبد الصمد بن ابي الخراج ولم يتكلم فيه احد وبقية رجاله
ثقات

## باب اي يوم يكون الزواج

فيه عن ابن عباس قال
يوم الاحد يوم عرس وبناء ويوم الاثنين يوم السفر ويوم الثلاثاء يوم الدم
ويوم الاربعاء يوم اخذ ولا عطاء فيه ويوم الخميس يوم دخول على الخلطاء ويوم
الجمعة يوم تزويج وبناء رواه ابو يعلى وفيه يحيى بن العلاء وهو متروك **وعن**
ابي امامة ان النبي صلى الله عليه وسلم قال من صلى الجمعة وصام يومه وعاد مريضا
وشهد جنازة وشهد نكاحا وجبت له الجنة رواه الطبراني في الاوسط وفيه
محمد بن حفص الاوصابي وهو ضعيف

## باب ما جاء في الولي والشهود

**عن** جابر قال قال رسول الله صلى الله عليه وسلم لا تنكح النساء الا الاكفاء ولا
يزوجهن الا الاولياء ولا مهر دون عشرة دراهم رواه ابو يعلى وفيه مبشر بن عبيد
وهو متروك **وعن** ابن عباس قال قال رسول الله صلى الله عليه وسلم
ايما امرأة زوجت بغير اذن وليها فنكاحها باطل فنكاحها باطل فان دخل بها فلها
المهر بما استحل من فرجها والسلطان ولي من لا ولي له رواه الطبراني في الاوسط وفيه
ابو يعقوب عبد مستماف كان هو النوم وقد وثقه ابن حبان وصححه ابن معين وان
كان غيره فلم اعرفه وبقية رجاله ثقات **وعن** عبد الله بن عمر وعن النبي
صلى الله عليه وسلم قال ايما امرأة نكحت بغير اذن وليها فنكاحها باطل وان كان دخل
بها فلها صداقها بما استحل من فرجها ويفرق بينهما وان كان لم يدخل بها فرق
بينهما والسلطان ولي من لا ولي له رواه الطبراني وفيه عمرو بن ابي حمزة وهو
متروك **وعن** ابن عباس ان النبي صلى الله عليه وسلم قال لا نكاح الا بولي والسلطان
ولي من لا ولي له قلت رواه ابن ماجه خلا قوله والسلطان ولي من لا ولي له رواه
الطبراني وفيه الحجاج بن ارطاة وهو مدلس وبقية رجاله ثقات **وعن**
ابي امامة قال قال رسول الله صلى الله عليه وسلم لا نكاح الا بولي رواه الطبراني
وفيه عمر بن صهبان وهو متروك **وعن** جابر قال قال رسول الله صلى الله عليه

لم تسبقوهم اليها قال اعزمك ان رجل على اربع مائة درهم قال ثم ترك فاعترضه
امراة من قريش فقالت يا امير المؤمنين ايعيب الناس ان تزوجوا النساء في صداق الى على
اربع مائة درهم قال نعم قالت اما سمعت ما انزل الله عز وجل في القران فقال فاي
ذلك قالت اما سمعت الله عز وجل يقول وان اردتم استبدال زوج مكان زوج وءاتيتم احداهن قنطارا فلا تاخذوا منه شيئا
اتاخذونه بهتانا واثما مبينا فقال اللهم اغفر اكل الناس افقه من عمر قال ثم رجع
فركب المنبر فقال ايها الناس اني كنت نهيتكم ان تزيدوا النساء في صداق على اربع
مائة درهم فمن شاء ان يعطي من مالها ما احب قال ابو يعلى واظنه قال فمن طابت نفسه فليفعل
رواه ابو يعلى في الكبير وفيه مجالد بن سعيد وفيه ضعف **وعن** ابن سيرين قال
تزوج الحسن بن علي امراة فارسل اليها بمائة جارية مع كل جارية الف درهم رواه
الطبراني ورجاله رجال الصحيح **وعن** عائشة ومكحول قالا قال رسول الله
صلى الله عليه وسلم ما استحل به فرج امراة من مهر او عدة فهو لها وما اكرم به ابوها او
اخوها او وليها بعد عقد النكاح فهو له واحق ما اكرم به الرجل ابنته او اخته رواه
احمد واسناده منقطع وفيه الحجاج بن ارطاة وهو مدلس

## باب

فيمن ابى ان لا يؤدي صداق امراته عن صهيب بن سنان قال قال رسول الله صلى
الله عليه وسلم ايما رجل اصدق امراة صداقا وهو يعلم الله لا يريد اداءه اليها
فمات فقد استحل فرجها بالباطل لقي الله يوم يلقاه وهو زان رواه احمد والطبراني
وفي اسناد احمد رجل لم يسم وبقية رجاله ثقات وفي اسناد الطبراني من لم اعرفهم
**وعن** ابي هريرة انه قال عندي عن رسول الله حديثان احدهما انه قال ما من احد لا
يصادق احبه الله والاخر من تزوج امراة على صداق وهو لا يريد ان يفي لها به فهو
زان وعن جابر بن الخضير الحمصي وثقه ولم اعرفه وبقية مشايخه ثقات **وعن**
ميمون الكردي عن ابيه قال سمعت رسول الله صلى الله عليه وسلم يقول ايما رجل
تزوج امراة على ما قل من المهر او كثر ليس في نفسه ان يوفي اليها حقها خدعها
فمات ولم يؤد اليها حقها لقي الله يوم القيمة وهو زان رواه الطبراني في الصغير
والاوسط ورجاله ثقات وقد تقدمت احاديث من هذا في البيوع

## باب نكاح



الشرعن ابي هريرة ان النبي صلى الله عليه وسلم نهى عن نكاح الشغار رواه الطبراني في
الاوسط وفيه من محمد بن عبد الصمد بن ابي الجراح ولم يتكلم فيه احد وبقية رجاله
ثقات

## باب اي يوم يكون التزويج

فيه عن ابن عباس قال
يوم الاحد يوم غرس وبناء ويوم الاثنين يوم السفر ويوم الثلاثاء يوم الدم
ويوم الاربعاء يوم اخذ ولا عطاء ويوم الخميس يوم دخول على السلطان ويوم
الجمعة يوم تزويج وبناء رواه ابو يعلى وفيه يحيى العلا وهو متروك **وعن**
ابي امامة ان النبي صلى الله عليه وسلم قال من صلى الجمعة وصام يومه وعاد مريضا
وشهد جنازة وشهد نكاحا وجبت له الجنة رواه الطبراني في الاوسط وفيه
محمد بن حفص الاوصابي وهو ضعيف

## باب ما جاء في الولي والشهود

عن جابر قال قال رسول الله صلى الله عليه وسلم لا تنكح النساء الا الاكفاء ولا
يزوجهن الا الاولياء ولا مهر دون عشرة دراهم رواه ابو يعلى وفيه ميسرة بن عبيد
وهو متروك **وعن ابن عباس** قال قال رسول الله صلى الله عليه وسلم
ايما امراة نكحت بغير اذن وليها فنكاحها باطل فنكاحها باطل فنكاحها باطل فان دخل
بها فلها صداقها بما استحل من فرجها والسلطان ولي من لا ولي له رواه الطبراني في الاوسط وفيه
ابو يعقوب عبد مستمر فان كان هو النوم فقد وثقه ابن حبان وضعفه ابن معين وان
كان غيره فلم اعرفه وبقية رجاله ثقات **وعن** عبد الله بن عمر وعن النبي
صلى الله عليه وسلم قال ايما امراة نكحت بغير اذن وليها فنكاحها باطل فان كان دخل
بها فلها صداقها بما استحل من فرجها وتفرق بينهما وان كان لم يدخل بها فرق
بينهما والسلطان ولي من لا ولي له رواه الطبراني وفيه عمر بن ابي خثعم وهو
متروك **وعن** ابن عباس ان النبي صلى الله عليه وسلم قال لا نكاح الا بولي والسلطان
ولي من لا ولي له قلت رواه ابن ماجه خلا قوله والسلطان ولي من لا ولي له رواه
الطبراني وفيه الحجاج بن ارطاة وهو مدلس وبقية رجاله ثقات **وعن**
ابي امامة قال قال رسول الله صلى الله عليه وسلم لا نكاح الا بولي رواه الطبراني
وفيه عمر بن صهبان وهو متروك **وعن جابر** قال قال رسول الله صلى الله عليه وسلم

شبكة الألوكة
www.alukah.net

لا نكاح الا بولي فان اشتجروا فالسلطان ولي من لا ولي له رواه الطبراني في الاوسط
وفيه عمر بن عبيد الرقي وهو متروك وقد وثقه ابن حبان **وعن** ابن عباس قال
قال رسول الله صلى الله عليه وسلم لا نكاح الا باذن ولي مرشد او سلطان رواه
الطبراني في الاوسط ورجاله رجال الصحيح **وعن** ابي هريرة قال قال رسول الله
صلى الله عليه وسلم لا تنكح المرأة الا باذن ولي رواه الطبراني في الاوسط وفيه عمر بن حبيب
المكي وهو متروك **وعن** ابن عباس قال قال رسول الله صلى الله عليه وسلم لا نكاح الا
بولي وشاهدين ومهر ما قل او كثر رواه الطبراني في الكبير ورواه في الاوسط
فقال قال رسول الله صلى الله عليه وسلم البغايا اللاتي يزوجن انفسهن لا تجوز نكاح الا
بولي وشاهدين ومهر ما قل او كثر وفي اسنادهما الربيع بن بدر وهو متروك
**وعن ابي هريرة** عن النبي صلى الله عليه وسلم لا نكاح الا بولي وشاهدي عدل رواه
الطبراني في الاوسط وفيه سليمان بن ارقم وهو متروك **وعن جابر** قال قال رسول الله
صلى الله عليه وسلم لا نكاح الا بولي وشاهدي عدل رواه الطبراني في الاوسط من طريق
محمد بن عبد الملك عن ابي الزبير فان كان من الواسطي الكبير فهو ثقة والا فلم اعرفه وبقية
رجاله ثقات **وعن** عائشة قالت قال رسول الله صلى الله عليه وسلم لا نكاح
الا بولي وشاهدي عدل رواه الطبراني في الاوسط وفيه عثمان بن عبد الرحمن
قاضي حران وهو متروك **وعن ابي موسى** قال قال رسول الله صلى الله
عليه وسلم لا نكاح الا بولي وشاهدين قلت رواه ابو داود ومر خلافا
قوله وشاهدين رواه الطبراني في الكبير والاوسط الا انه قال وشهود وفيه
ابو بلال الاشعري وهو ضعيف **وعن عمران** بن حصين ان النبي صلى الله عليه
وسلم قال لا نكاح الا بولي وشاهدي عدل رواه الطبراني وفيه عبد الله بن
محرر وهو متروك **وعن** ابن عباس قال ليس للنساء من عقدة النكاح شيء
جعلت ميمونة امرها الى ام الفضل فجعلت ام الفضل الى العباس فانكحها رسول الله
صلى الله عليه وسلم رواه الطبراني في الكبير والاوسط وفيه يعقوب بن حميد بن كاسب
وهو ثقة وفيه ضعف وبقية رجاله ثقات وروى ابو يعلى نحوه الا انه

قال النبي



قال النبي صلى الله عليه وسلم خطب ميمونة فجعلت امرها الى العباس

## باب في النكاح

بغير شهود عن كردم بن حسن قال خرجت انا وابن عم لي يقال له ابو
تغلبة في قوم حالا وعلي حلل او لاحلة له فقال اعطني نعلك فقلت لا الا ان تزوجني
ابنتك فقال اعطني فقلت وحتكها فلما انصرفنا نعت الي نعلي وقال لا ازوجه
لك عندي فلك كرد الك للنبي صلى الله عليه وسلم فقال دعها فلا خير لك فيها فقلت
يا رسول الله ابنتي تدرك الاخرى ذو ذا من ذودي بمكان كذا وكذا فقال
اوف بنذرك لا نذر في قطيعة رحم ولا فيما لا تملك ابن آدم رواه الطبراني
وفيه عبد العزيز بن عبيد الله وهو ضعيف **وعن عروة** بن رويم اللخمي
عن ابي ثعلبة واسمه وكلمه قال اتيت رسول الله صلى الله عليه وسلم فسألته
فقال يوشك شر قال لا بل يوشك خير قلت يا رسول الله خرجت مع قوم لي وادي
الجنا فقال اعزبي خدك وقلت لا اعزبكها حتى تزوجني ابنتك قال لك
وحتكها فلما اتينا اهلنا بعث الي بحلل اي وقال لا امرأة لك عندنا فقال النبي
صلى الله عليه وسلم لا خير لك فيها فذكر الحديث وقد تقدم تمامه في اللقطة رواه
الطبراني وفيه ابو فروة يزيد بن سنان وهو ضعيف

## باب فيمن نكح او اعتق

او طلق لاعبا عن ابي الدرداء قال كان الرجل في الجاهلية يطلق ثم يراجع ويقول
كنت لاعبا ولحتوم يراجع ويقول كنت لاعبا فانزل الله جل ذكره ولا تتخذوا
آيات الله هزوا فقال النبي صلى الله عليه وسلم من طلق او حرر او نكح
او انكح فقال اني كنت لاعبا فهو جاد رواه الطبراني وفيه عمر بن عبيد وهو
من اعبد الله قلت وياتي حديث في الطلاق **وعن عبد الكريم** ان ابن
مسعود قال من طلق لاعبا او نكح لاعبا فقد جاز رواه الطبراني وهو معضل ورجاله
رجال الصحيح وياتي في الطلاق احاديث من هذا ان شاء الله وقد مضى في العتق
بعضها

## باب خطبة الحاجة

عن عبد الله يعني ابن
مسعود قال كان رسول الله صلى الله عليه وسلم يعلمنا خطبة الحاجة فيقول
ان الحمد لله نستعينه ونحمده ونعوذ بالله من شرور انفسنا ومن سيئات اعمالنا

شبكة الألوكة
www.alukah.net

من يهديه الله فلا مضل له ومن يضلل فلا هادي له واشهد ان لا اله الا الله وحده
لا شريك له واشهد ان محمدا عبده ورسوله قال ابو عبيد له وسمعت مراي موسى يقول
كان رسول الله صلى الله عليه وسلم يقول فان سنت ان تصل الى كتاب باي من القرآن تقول
اتقوا الله حق تقاته ولا تموتن الا وانتم مسلمون اتقوا الله الذي تساءلون به والارحام
ان الله كان عليكم رقيبا اتقوا الله وقولوا قولا سديدا يصلح لكم اعمالكم ويغفر لكم
ذنوبكم ومن يطع الله ورسوله فقد فاز فوزا عظيما اما بعد ثم تكلم بحاجته وله
رواه ابو داود وعبده خلا حديث ابي موسى رواه ابو يعلى والطبراني في الاوسط
والكبير باختصار ورجاله ثقات وحديث ابي موسى متصل وابو عبيدة لم يسمع من
ابيه

## باب لفظ النكاح

عن علي الشلمي ان النبي صلى الله
عليه وسلم قال الا انكحك امية بنت رقيقة بن الحرث قال بلى قال فهي انكحتكها
رواه البزار وقال لا نعلم روى علي الشلمي الا هذا الحديث وفيه جماعة لم اعرفهم

## باب اعلان النكاح

والدف والغناء عن ابي حسن ان
النبي صلى الله عليه وسلم كان يكره نكاح السر حتى يضرب بدف ويقال اتاكم اتاكم
حيونا نحييكم رواه احمد وفيه حسين بن عبد الله بن ضميرة وهو متروك

وعن عبد الله بن الزبير ان النبي صلى الله عليه وسلم قال اعلنوا النكاح
رواه احمد والبزار والطبراني في الكبير والاوسط ورجال احمد ثقات

وعن جابر قال قال رسول الله صلى الله عليه وسلم لعائشة رضي الله عنها اهديتم الى
ابي بيتها قالت نعم قال فهل بعثتم معها من يغني قلت لا قال ان الانصار قوم فيهم غزل رواه احمد والبزار وفيه الحجاج الكندي وثقه
ابن معين وغيره وفيه ضعف وبقية رجاله ثقات

وعن روح ابنة ابي لهب
قالت دخل علينا رسول الله صلى الله عليه وسلم حين زوجت ابنة ابي لهب فقال
هل من لهو رواه احمد والطبراني وفيه محمد بن قيس ولم اعرفه

وعن عائشة ان النبي صلى الله عليه وسلم قال ما قلت فلانة لفتاة كانت عندها قالت
اهديتها الى زوجها قال فهل بعثتم معها جارية تضرب بالدف وتغني قالت تقول

ماذا



ماذا قالت تقول اتيناكم اتيناكم فحيونا نحييكم لولا الذهب الاحمر ما حلت بواديكم لولا
الحنطة السمراء ما سمنت عذارى تكم رواه الطبراني في الاوسط وفيه ثابت بن الحرث وثقه احمد وابن حبان وفيه ضعف

وعن انس بن مالك قال
النبي صلى الله عليه وسلم في اول مقدمه المدينة لعمر وسلمى معها ستوه واذا احدا
هن يقول واهدا الهاكتنا تنحنح في الريد وروجك في النادي وتعلم ما في
غدي فقال رسول الله صلى الله عليه وسلم لولا حكية ابيه لقلت انه نبي اتيناكم اتيناكم
فحيونا نحييكم رواه الطبراني في الاوسط وفيه محاشع بن عمرو وهو كذاب

وعن عائشة ان النبي صلى الله عليه وسلم مر بنسوة من الانصار في عرس لهن وهن
يغنين واهدا الهاكتنا تنحنح في الريد وروجك في النادي وتعلم ما في غدي فقال رسول الله
صلى الله عليه وسلم والله وسلم لا يعلم ما في غدي الا الله رواه الطبراني في المعجم الاوسط ورجاله
رجال الصحيح

وعن السائب بن يزيد قال لما رسول الله صلى الله عليه وسلم مواري
سعد سمعوا لمعشركم فقال رسول الله صلى الله عليه وسلم لهن ثم رده عاهن فقال لا تقولوا
هجرا ولكن قولوا احانا واياكم فقال رجل يا رسول الله ارخص للناس في هذا اوالنعم
النكاح لا سفاح اسيد والنكاح رواه الطبراني وفيه يزيد بن عبد الملك الهرقلي وهو
ضعيف ووثقه ابن معين في رواية

وعن عبد الله بن رباح ان
ابنة نصر في عرسها بالكبر والعرال فسمع ذلك رسول الله صلى الله عليه وسلم فقال
ما هذا فقالوا ما هذا زوج ابنته فمر في عرسها بالكبر والعرال فقال رسول الله صلى الله
عليه وسلم اسيد والنكاح اسيد والنكاح هكذا النكاح لا سفاح رواه الطبراني وفيه محمد
بن عبد الله العرزمي وهو ضعيف

وعن معاذ بن جبل انه سمع اسلاك رجلا من
الانصار مع رسول الله صلى الله عليه وسلم فخطب رسول الله صلى الله عليه وسلم وانكح
الانصاري وقال على الخير والطير والميمون دفعوا على راس صاحبكم وقدموا على اهله
واقلب السلال فيها الفاكهة والسكر فنثر عليهم وامسك القوم فلم يسهموا فقال رسول
الله صلى الله عليه وسلم ما ارى الحلم الا سهمون فقالوا يا رسول الله اردت سهمنا
عن السهمة يوم كذا وكذا اما تهبكم من هذه العساكر ولم تهبكم هذه الولائم الا فا

تشهدوا قال معاذ بن جبل فوالله لقد رأيت رسول الله صلى الله عليه وسلم يحمدنا ويحمده الى ذلك
المنتهى رواه الطبراني في الاوسط والكبير نحوه الا انه قال على الخير والبركة والالفة والطهر
الموفق والسعة والرزق بارك الله لكم وفي اسناد الاوسط نسير بن ذعلوق وهو ضعيف وفي
اسناد الكبير حارثة بن ابي الرجال عن عمارة ولم اجد من ترجمهما وبقية رجاله رجال الصحيح وقد
روي عن عمرو بن
دينار مختصرا وليس هو ابن زياد ذاك يروي عن علي بن ابي طالب وهو ضعيف وبقية رجاله رجال الصحيح

## باب ما يدعى به للزوجين عن جابر ان امرأة كان بينها وبين زوجها

خصومة فاقتتلا رسول الله صلى الله عليه وسلم فقالت المرأة هذا زوجي والذي يعثرك بالحق ما في
الارض ابغض الي منه وقال الآخر هذه امرأتي والذي يعثرك بالحق ما في الارض ابغض الي منها
فامرهما رسول الله صلى الله عليه وسلم ان تدنوا اليه ثم دعا لهما فلم يفترقا من عنده حتى قالت
المرأة والذي يعثرك بالحق ما خلق الله شيئا احب الي منه رواه الطبراني في الاوسط وفيه
مقدام بن داود وسمح الطبراني وهو ضعيف وبقية رجاله رجال الصحيح

## باب ما يفعل اذا دخل باهله

عن ابن عباس قال قدم سلمان من عسفان فلقاه عمر فقال ارضاك الله عبدا قال فتروج في كنده فلما كانت الليلة التي يدخل فيها على اهله اذا الكعبة
مسجد او اذا قبة سوداء فقال تحولت الكعبة في كنده او هي حرم امرنا جلسائي رسول الله
صلى الله عليه وسلم ان لا نحدث الا اناثا كانت النساء تلطخ الا ما بكر فرج
السوح ودخل على اهله فقال باهداء العصبي ام لطيعتي قالت بل لطيعتك فيم سنت قال
ان خليلي صلى الله عليه وسلم امرنا اذا دخل احدنا باهله ان يقوم فيصلي وامرها ان تصلي خلفه
ويدعوا فتؤمن فنصلي وفعلت فلما جلس في مجلس كنده قال رجل من القوم كيف اصبحت يا ابا عبد الله
كيف وجدت اهلك قال فعاد الثانية فقال وما بال احدكم يسأل عما وراء الحيطان
والابواب اما يكفي احدكم ان يسأل عن الشيء اجيب ام سكت عنه هكذا رواه الطبراني ورواه
البزار فقال عن سلمان قال قال رسول الله صلى الله عليه وسلم اذا تزوج احدكم فكان له اهل
فليصل ركعتين وليأمرها ان تصلي خلفه فان الله جاعل في البيت خيرا وفي اسنادهما اللحة
ابن فروخ وهو ضعيف وعن ابن مسعود ان النبي صلى الله عليه وسلم
قال اذا دخلت المرأة على زوجها يقوم الرجل فيقوم من خلفه فيصليان ركعتين ويقول اللهم بارك



في اهلي وبارك لاهلي في اللهم ارزقهم مني وارزقني منهم اللهم اجمع
بيننا ما جمعت في خير وفرق بيننا اذا فرقت الى خير رواه الطبراني في الا
وسط وفيه اسمعيل ابن ابراهيم والمغيرة المزروي ولم اجد من ذكرهما و
عطاء بن السائب وقد اختلط وبقية رجاله ثقات وعن ابي
وائل قال جاء رجل من بلي الى عبد الله يعني ابن مسعود فقال اني تزوجت
جارية بكرا واني خشيت ان تعرك عندي فقال عبد الله ان الالفة من الله وان
العرك من الشيطان ليكره اليه ما احل الله له فاذا دخلت عليها فمرها
فليصل خلفك ركعتين قال الاعمش فذكرته لابراهيم فقال قال عبد الله
قل اللهم بارك لي في اهلي وبارك لهم في اللهم ارزقهم مني وارزقني منهم
اللهم اجمع بيننا ما جمعت الى خير وفرق بيننا اذا فرقت الى خير رواه الطبراني
وفيه رجاله رجال الصحيح

## باب ما جاء في الجماع

والقول عنده والتستر عن معاوية قال امرني رسول الله صلى الله عليه وسلم
ان لا آتي اهلي في غرة الهلال وان لا اتوضأ من الغائط وان استتر كما قدرت من
شيء رواه الطبراني وفيه عبيدة بن حسان وهو منكر الحديث وعن
ابي كبشة الانماري قال كان عند رسول الله صلى الله عليه وسلم جالسا عند في اصحابه فقال
حلم رجل فاغتسل فقلنا يا رسول الله وقد كان شيء قال نعم صوت بي فلانة فوقع في وقوعهم
النساء فاصبت بعض ازواجي فاصبها فكذلك فانه من اصابها فانما كم اسأل الاول رواه احمد
والطبراني في الكبير والاوسط وقال وكذلك فافعلوا ورجال احمد ثقات وعن
ابي قال كانت امرأة بالمدينة عطارة قال فذكر الحديث عن النبي صلى الله عليه
وسلم في فضل نكاح الرجل اهله رواه الطبراني في الاوسط وفيه حريز ابن ابو الحلي
وهو ضعيف وعن ابن عمر ان النبي صلى الله عليه وسلم سأل رجلا من اصحابه
فقال عدت اليوم مريضا قال لا قال فصدقت بصدقة قال لا قال فصليت على جنازة قال لا
قال فاصبت من اهلك قال لا قال فاصب منهم فانها مدرك عليهم صدقة وذلك يوم الجمعة رواه
الطبراني في الاوسط وفيه النضر بن عاصم بن هلال الباهلي ولم اعرفه وبقية رجاله ثقات

وعن ابي امامة ان رسول الله صلى الله عليه وسلم قال لا يحضرن احدكم اذا
اتى اهله ان يقول بسم الله اللهم جنبنا وجنب ما رزقتنا الشيطان الرجيم
فان قدر ان يكون بينهما ولد لم يضره شيطان ابدا رواه الطبراني وفيه علي بن
يزيد الالهاني وهو ضعيف **وعن جابر** قال اتى علي رسول الله صلى الله
عليه وسلم الكعبة قلت المحش وما الكعبة قال المضاع قال ابن الاثير الكعبة
الجماع ورجاله رجال الصحيح خلا عبد السلام بن عاصم الرازي وهو ثقة **وعن**
ابن عمر قال لقد اعطيت منه شيئا ما اعلم احدا اعطيه الا رسول الله صلى الله عليه
وسلم يعني الجماع رواه الطبراني في الكبير والاوسط ورجاله ثقات **وعن**
عبد الله بن عمرو عن النبي صلى الله عليه وسلم قال اعطيت قوة اربعين في البطش
والنكاح وما من مومن الا اعطي قوة عشرة وجعلت الشهوة على عشرة اجزاء فجعلت
سبعة اعشارها في النساء واخذ باقيها في الرجال ولولا ما الفي عليهن من الجماع
شهواتهن لكان لكل رجل سبع نسوة معلمات رواه الطبراني في الاوسط وفيه
المغيرة بن وردان وهو ضعيف **وعن عبد الله بن عمر** قال قال رسول الله
صلى الله عليه وسلم فضل ما بين لذة المرأة ولذة الرجل كفاضل المحيط في الطين الذان الله
يستحيي من ذي الحياء رواه الطبراني في الاوسط وفيه احمد بن علي بن سويد ولم اجد
من ترجمه وبقية رجاله ثقات **وعن ابي هريرة** قال قال رسول الله صلى الله
عليه وسلم اذا اتى احدكم اهله فليستتر فانه اذا لم يستتر استحيت الملائكة فخرجت
فاذا كان بينهما ولد كان للشيطان فيه نصيب رواه البزار والطبراني في الاوسط
واسناد البزار حسن وفي اسناد الطبراني ابو المنيب صاحب بحر بن ابي كثير ولم اجد
من ترجمه وبقية رجال الطبراني ثقات وفي بعضهم كلام لا يضر **وعن عبد الله**
قال قال رسول الله صلى الله عليه وسلم اذا اتى احدكم اهله فليستتر ولا يتجرد تجرد
العيرين رواه البزار والطبراني وفيه مندل بن علي وهو ضعيف وقد وثق
وقال البزار اخطأ مندل في رفعه والصواب انه مرسل وبقية رجاله رجال الصحيح
**وعن ابي امامة** قال قال رسول الله صلى الله عليه وسلم اذا اتى احدكم اهله

فاستتر



فليستتر بثوبه وعلى اهله ولا يتعرى تعري الجمرين رواه الطبراني وفيه عبيد
بن محمد الوراق وهو ضعيف **وعن ابي امامة** قال بينما رسول الله صلى
الله عليه وسلم يوما جالس وعنده امرأة اذ قال لها رسول الله صلى الله عليه
وسلم اني لاحسبك تحبين ان تباضعك بعلك قالت اي واحكن قالت اي والله يا ابي
واي يا رسول الله انا لنفعل ذلك فقال رسول الله صلى الله عليه وسلم فلا
تفعلن فان الله عز وجل يمقت من يفعل ذلك قال لا احسب ان احدا كان
اذا اتاها كان وجها اليكشفان عنهما اللحاف بسطا احدهما الى عورة صاحبه كانهما
حمارين قالت اي والله يا ابي واي انا لنفعلن ذلك قال فلا تفعلوا ذلك فان
الله عز وجل يمقت على ذلك رواه الطبراني وفيه علي بن يزيد وهو ضعيف **وعن**
**سعد** بن مسعود الثقفي قال اتى عثمان بن مظعون رسول الله صلى الله عليه وسلم
فقال يا رسول الله اني اسمحيني ان ابرأ على عورتي قال ولم وقد جعلكم الله لكم
لباسا وجعلهم لك قال اكره ذلك قال فانهم يرونه مني وارى منهم قال انت
رسول الله صلى الله عليه وسلم قال انا قال انت قال فمن يعبد لولا ما ادبر عثمان
قال رسول الله صلى الله عليه وسلم ان ابن مظعون لحي سنير رواه الطبراني وفيه
يحيى بن العلا وهو متروك

## باب كتمان ما يكون

بين الرجل واهله عن اسماء بنت يزيد انها كانت عند رسول الله صلى الله عليه وسلم
والرجال والنساء قعود عنده فقال لعل رجل يقول ما يفعل باهله واعل امرأة
تحدث بما فعلت مع زوجها فارتم القوم فقلت اي والله يا رسول الله انهم ليفعلون
وانهن ليفعلن قال فلا تفعلوا فانما مثل ذلك مثل شيطان لقي شيطانة فغشيها
والناس ينظرون رواه الطبراني واحمد وسهر بن حوشب وحديثه حسن وفيه ضعف
**وعن ابي سعيد** عن النبي صلى الله عليه وسلم الا اعشي احدكم ان يخلي باهله يغلق
بابا ثم يرخي سترا ثم يقضي حاجته ثم اذا خرج حدث اصحابه ان الا اعشي
احدكم ان يعلق بابها ويرخي سترها فاذا اوضح حاجتها حدث صواحبها فقالت
امرأة سمعا الحديث والله يا رسول الله انهن ليفعلن وانهم ليفعلون قال فلا تفعلوا

فانها مثل ذلك مثل شيطان لقي شيطانة على قارعة الطريق فقضى حاجتها منه
منهما ثم انصرف وتركها رواه البزار عن شرحبيل بن حلام وهو ضعيف وفيه رجال
ثقات **وعن ابي سعيد** الخدري عن رسول الله صلى الله عليه وسلم قال الشياع
الشياع حرام قال ابن الهيعة الذي يفكر بالجماع رواه احمد وابو يعلى وفيه دراج
وثقه ابن معين وغيره وضعفه جماعة قال ابن الاثير الشياع بالشين المعجمة وقيل
بالمعجمة **باب ادب الجماع** عن وائلة قال كان رسول
الله صلى الله عليه وسلم يقول للمرأة التي يكون كفؤه عليك بالسكينة والوقار رواه
الطبراني وفيه معروف ابو الخطاب وهو ضعيف **وعن** انس بن مالك قال
قال رسول الله صلى الله عليه وسلم اذا جامع احدكم اهله فليصدقها فاذا قضى
حاجته قبل ان يقضي حاجتها فلا يعجلها حتى تقضي حاجتها رواه ابو يعلى وفيه را
ولم يسم وبقية رجاله ثقات **باب فيمن يأتي اهله** ثم يريد ان
يعود عن عمر رضي الله عنه عن النبي صلى الله عليه وسلم قال اذا اتى احدكم اهله ثم
اراد ان يعود فليغسل فرجه رواه ابو يعلى في الكبير وفيه ليث بن ابي سليم وهو
مدلس **باب فيمن** كانت له الى اهله حاجة عن طلق بن علي قال
قال رسول الله صلى الله عليه وسلم اذا اراد احدكم مراة انه حاجة فليأتها وان
كانت على تنور قلت رواه الترمذي اذا دعا الرجل زوجته لحاجته فلتأته وان كانت
على تنور رواه احمد وفيه محمد بن جابر اليمامي وهو ضعيف وقد وثقه غير واحد
**باب فيمن يكثر الجماع** عن محمد بن سيرين ان امرأة انس بن مالك
كان يغلي على زيوف فاستعدت عليه امرأته انسا انه كان لا يدنو منها ليلا ولا
نهارا فاصلح انس بينهما في كل يوم وليلة على سنته رواه الطبراني ورجاله ثقات
**باب فيمن يدعوها** زوجها فتعتل عن ابي هريرة قال لعن الله رسول
الله صلى الله عليه وسلم المتوفرة والمفتلة فاما المتوفرة فالتي اذا امرها زوجها
قالت اني حائض وليست بحائض رواه ابو يعلى وفيه يحيى بن العلاء وهو ضعيف جدا وكذا
**وعن ابن عمر** ان رسول الله صلى الله عليه وسلم قال لعن الله المتوفرات فقيل يا نبي الله



وما المتوفرات قال التي يدعوها زوجها الى فراشها فتقول سوف حتى تغلبه عيناه
رواه الطبراني في الاوسط والكبير وفيه جرير بن حازم وثقه ابن معين وبقية الاسانيد عن ابيه
ومدرك ضعيف ولم ان لابيه عن ابي عمر سماعا **وعن ابي** هريرة قال قال
رسول الله صلى الله عليه وسلم ما من امرأة يطلب زوجها حاجة فتأبى
عليه وهو عليها غضبان الا باتت تلعنها الملائكة حتى تصبح رواه الطبراني
في الاوسط ورجاله ثقات **باب ما جاء في العزل** عن ابي سعيد
قال جاء رجل الى النبي صلى الله عليه وسلم يسأله عن العزل فقال رسول الله
صلى الله عليه وسلم لو ان الماء الذي يكون منه الولد اهريقه على صفاة لاخرج الله منها
ولدا او لم يخرج منها ولخلق الله تبارك وتعالى نفسا هو خالقها رواه احمد
والبزار واسناد احمد حسن **وعن ابن عباس** قال قال رسول الله صلى الله
عليه وسلم والذي نفسي بيده لو ان النطفة التي اخذ الله عليها الميثاق الست على
صورة خلق الله منها انسانا رواه الطبراني في الاوسط وفيه من لم اعرفه **و
عن عبادة** قال ان اول من عزل نفر من الانصار يغزلون فقرع فقال
قال ان النفس المخلوقة كائنة فلا اعزل ولا اتهيأ رواه الطبراني في الاوسط والكبير
وفيه عيسى بن سنان القزاز وثقه ابن حبان وغيره وضعفه جماعة **وعن
حذيفة** بن اليمان انهم كانوا يتحدثون في العزل فسمعهم رسول الله صلى
الله عليه وسلم فخرج عليهم رسول الله صلى الله عليه وسلم فقال ما لكم لا تفعلون قالوا
نعم قال فلم تعلموا ان الله عز وجل لم يخلق نسمة هو بالغها الا وهي كائنة رواه الطبراني
وفيه المثنى بن الصباح وهو متروك عند الجمهور وقد وثقه ابن معين وبقية
رجاله ثقات **وعن ضمرة** العدوي قال عرس رسول الله صلى الله
عليه وسلم بنا فاصبنا كرائم العرب وارعسنا في البيع وقد اشتدت
علينا العزبة فاردنا ان نستمتع ونعزل فقال فعضنا الفقر ما سمعنا ان نصنع
ورسول الله صلى الله عليه وسلم بين اظهرنا حتى نسأله فسألناه فقال رسول الله
صلى الله عليه وسلم اعزلوا او لا تعزلوا ما كتب الله من نسمة هي كائنة الى يوم القيامة

وهي كاذبة رواه الطبراني وفيه عبد المجيد بن سليمان وهو ضعيف وعن
وائلة بن الاسقع قال اتى النبي صلى الله عليه وسلم نفر من بني سليم فقالوا
يا رسول الله انا نصيب شيئا وانا نخن لا نعلم قال وانكم لتفعلون قالوا نعم
قال ما من نسمة ان اراد الله ان تخرج من صلب رجل الا وهي خارجة ان شاء وان
ابى فلا عليكم ان لا تفعلوا رواه الطبراني ورجاله ثقات وعن ابن مسعود
قال لو اخذ الله الميثاق على نسمة في صلب رجل ثم افرغه على صفا لاخرجه من
ذلك الصفا فان شئت فاقرأ وان شئت فلا رواه الطبراني وفيه رجل ضعيف لم
اسمه وبقية رجاله رجال الصحيح وعن ابن ابزى بن البطاي قال قلت
لابن عباس كيف ترى في العزل فقال ان كان رسول الله صلى الله عليه وسلم
قال فيه شيئا فهو كما قال والا فاني اقول فيه شيئا وكم حرث لكم فاتوا حرثكم
انى شئتم من شاء عن لذة رواه الطبراني ورجاله رجال الصحيح خلا
زائدة بن حمزة وهو ثقة وعن ابي هريرة ان اليهود كانت تقول ان العزل
هي الموءودة الصغرى فبلغ ذلك النبي صلى الله عليه وسلم فقال كذبت يهود لو اراد
الله ان يخلق خلقا لم يمنعه احد رواه البزار ورجاله ثقات خلا
اسمعيل بن مسعود وهو ثقة وعن ابي سعيد الخدري انه قال لرسول الله صلى الله
عليه وسلم ان اليهود يقولون ان العزل الموءودة الصغرى فقال كذبت يهود رواه
البزار وفيه حوشي بن ورد وهو ثقة وقد ضعف وبقية رجاله ثقات
وعن ابن مسعود قال في العزل هي الموءودة الصغرى الخفية رواه الطبراني
ورجاله رجال الصحيح وقد رجع عنه وعن ابي سعيد الخدري قال كان عمر
ابن عمر يكرهان العزل وكان زيد وابن مسعود يعزلان رواه ابو يعلى في حديث
بن سعيد في العزل ورجاله ثقات وعن جرير قال جاء رجل الى النبي صلى الله
عليه وسلم فقال ما حلفت من المشركين الا هينة اريد بها السوق وانا اعزل عنها
فقال جاهلا ما قلت لها رواه الطبراني وفيه مبدل بن علي وهو ضعيف وقد وثق
وعن عبد الله بن علي عن جده ان الحسن بن علي رضي الله عنه كان يعزل عنها

وكانت



وكانت سرية رواه الطبراني وعلي وجدته لم اعرفهما

## باب حق الشراري

عن سلمان قال سمعت رسول الله صلى الله عليه وسلم يقول
من الحق من الحرام عبرة ما ينكح ثم يغيب وعليه مثل اثام من عبر ان ينقص من
اثامهن شيء رواه البزار عن عطاء بن سائب عن سلمان ولم يدركه وفيه من لم اعرفهم

## باب في المغل وغيره

عن حنش بن حمادة قال سمعت
رسول الله صلى الله عليه وسلم يقول المغل مخزوم من الطبع رواه الطبراني وفيه يحيى بن موسى
بن عبد ولم اعرفه وبقية رجاله ثقات وعن ابن عباس ان النبي صلى الله عليه
وسلم نهى عن الاغتيال ثم قال لو ضرب احدكم الضرائر والرؤوم قال ابن بكير والاغتيال
ان يطأ الرجل امرأته وهي ترضع رواه الطبراني والبزار ورجال الطبراني رجال
الصحيح وعن ابي هريرة قال نهى رسول الله صلى الله عليه وسلم عن الغيل
ثم قال هل لاضر فارس والروم وذلك ان يأتي الرجل امرأته وهي ترضع رواه
الطبراني في الاوسط وفيه ليث بن حماد وهو ضعيف

## باب في من

يطأ امرأته في دبرها عن عبد الله بن عمرو ان النبي صلى الله عليه وسلم قال
في الواطئة الصغرى يعني الرجل يأتي امرأته في دبرها رواه احمد والبزار والطبراني
في الاوسط ورجال احمد والبزار رجال الصحيح وعن عمر رضي الله عنه قال
قال رسول الله صلى الله عليه وسلم استحيوا فان الله لا يستحيي من الحق ولا تأتوا
النساء في ادبارهن رواه ابو يعلى والبزار ورجال ابي يعلى رجال الصحيح
خلا عثمن بن الهيثم وهو ثقة وعن علي بن ابي طالب قال جاء اعرابي الى
رسول الله صلى الله عليه وسلم فقال يا رسول الله انا نكون بالبادية
ويكون معنا احدنا المرأة فقال رسول الله صلى الله عليه وسلم ان الله لا يستحيي
من الحق اذا فعل احدكم ذلك فليتوضأ ولا تأتوا النساء في اعجازهن وقال مرة في
ادبارهن رواه احمد من حديث علي بن ابي طالب ورجاله ثقات وقد رواه
اصحاب السنن من حديث علي بن طلق الحنفي وعن جابر بن عبد الله ان النبي
صلى الله عليه وسلم نهى عن محاش النساء رواه الطبراني في الاوسط ورجاله ثقات

وعن عقبة بن عامر قال قال رسول الله صلى الله عليه وسلم
لعن الله الذين يأتون النساء في محاشهن رواه الطبراني في الاوسط وفيه عبد
الصمد بن الفضل وثقه الذهبي وقال له حديث يستنكر وهو صالح الحال
ان شاء الله وعن ابي هريرة قال قال رسول الله صلى الله عليه وسلم
من وطئ امرأة وهي حائض فقضى بينهما ولد فاصابه جذام ولا يلومن الا نفسه رواه
الطبراني في الاوسط عن بكر بن سهل وقد ضعفه النسائي وقال الذهبي قد
حمل الناس عنه وهو مقارب الحديث وعن ابن عباس قال جاء رجل الى
النبي صلى الله عليه وسلم فقال يا رسول الله اني اصبت امرأتي وهي حائض
فامره رسول الله صلى الله عليه وسلم ان تعتق نسمة وقيمة النسمة يومئذ دينار
رواه الطبراني وفيه عبد الرحمن بن زيد بن اسلم وهو ضعيف وعن عبادة
ان رسول الله صلى الله عليه وسلم سئل ما يحل للرجل من امرأته وهي حائض
قال ما فوق الازار وما تحت الازار منها حرام رواه الطبراني واسحق بن
يحيى لم يدرك عبادة وبقية رجاله ثقات

## باب في وطء

امرأة وحملها لغير زوجها عن ابن عباس قال قال رسول الله صلى الله عليه وسلم
ليس منا من وطئ حبلى رواه احمد في حديث طويل والطبراني وفيه حجاج
بن ارطاة وهو مدلس وعن ابي رضي الله عنه قال قال رسول الله صلى
الله عليه وسلم لا تحبل امرأة من سبي حتى تضع رواه احمد وفيه راشد بن
سعد وقد وثق وهو ضعيف وعن يحيى بن سعيد بن دينار مولى آل
الزبير قال حاصرنا مع النبي صلى الله عليه وسلم نهايوم خيبر ان يوقع على
الحبالى وقال لشهر بن حوشب رواه ابو يعلى ويحيى لم اعرفه وابن اسحاق زاد معقبه
وقد وثق وعن ابي امامة ان رسول الله صلى الله عليه وسلم نهانا يوم خيبر
ان نوطأ الحبالى حتى نضعن رواه الطبراني ورجاله رجال الصحيح وعن ابي عنبة
قال سمعت رسول الله صلى الله عليه وسلم يقول اسكل جارية بها حمل حرام
على صاحبها حتى تضع ما في بطنها رواه الطبراني في حديث طويل وهو بقيته

في الطبع



في الاطعمة في اكل الثوم وفيه يحيى بن عبد الله البابلتي وهو ضعيف قلت وبالخاء
ديت في الاشتدت في القلاف وعن رجل من جهينة عن ابيه عن جده ان في
جارية من حيي حرت على رسول الله صلى الله عليه وسلم وهي حبلى فقال النبي صلى الله
عليه وسلم لمن هذه قالوا لفلان قال ايطأها قبل ان يعتق قال وكيف يصنع بولدها الذي
عليه وليس هو له بولد ام لست تجد ذلك وهو يعبد وهو في شهره وبعد ان يعتق ثبت ان القوم
لعنه يدخل معه في قلاده رواه الطبراني وفيه رجاء بن مصعب وهو متروك

## باب فيمن تزوج امرأة فوجدها عيناء عن جابر بن زيد

قال صحبت رجلا من الانصار ذكر انه كانت له صحبة فقال له كعب بن زيد او زيد
بن كعب حدثني ان رسول الله صلى الله عليه وسلم تزوج امرأة من بني عقار فلما دخل
عليها فوضع ثوبه وقعد على الفراش ابصر بكشحها بياضا فانحاز عن الفراش وقال
خذي عليك ولم ياخذ مما اتاها شيئا رواه احمد وجابر ضعيف وعن جميل
بن زيد قال حدثنا عبد الله بن عمر قال تزوج رسول الله صلى الله عليه وسلم
امرأة من بني غفار فلما دخلت عليه رأى بكشحها بياضا فردها وقال البسي ثيابك
وجميل ضعيف وعن سهل بن سعد ان النبي صلى الله عليه وسلم تزوج امرأة
من اهل البادية فرأى بها بياضا ففارقها قبل ان يدخل بها رواه الطبراني
وفيه اسحق بن ادريس الاسواري وهو كذاب

## باب في العنين

عن عبد الله يعني ابن مسعود قال يؤجل الحصور سنة فان وصل
اليها والا فرق بينهما ولها الصداق رواه الطبراني ورجاله رجال الصحيح
حلا حصر بن قيس وهو ثقة

## باب حق المرأة على الزوج

عن عائشة رضي الله عنها زوج النبي صلى الله عليه وسلم قالت دخلت على خويلة بنت
حكيم بن امية بن حارثة بن الاوقص السلمية وكانت عند عثمان بن مظعون قالت
فرأى رسول الله صلى الله عليه وسلم بذاذة هيئتها فقال لي يا عائشة ما ابذه هيئة
خويلة قالت فقلت يا رسول الله امرأة لا زوج لها يصوم النهار ويقوم الليل
فهي كمن لا زوج لها وتركت نفسها واضاعتها قالت فبعث رسول الله صلى الله عليه وسلم

الى عثمان بن مظعون فجاءه فقال يا عثمان ارغبت عن سنتي فقال لا والله يا رسول
الله ولكن سنتك اطلب قال فاني انام واصلي واصوم وافطر وانكح النسا
فاتق الله يا عثمان ان لاهلك عليك حقا وان لضيفك عليك حقا وان لنفسك عليك حقا فصم وافطر وصل ونم قلت
روى ابو داود منه طرفا رواه احمد والبزار نحوه وقال فقال يا عثمان ان لك
في اسوة والله لاخشاكم لله واحفظكم لحدوده لانا وفي رواية عند احمد ان الرهبا
نية لم يكتب علينا ان اخشاكم لله واحفظكم لحدوده لانا وفي رواية عند احمد عن
عايشة قالت كانت امراة عثمن بن مظعون تختضب وتطيب فتركته فدخلت عليه
فقلت لها اعتهد ام مغيب فقالت معتهد كمغيب فقال لها ما لك فقالت عثمن
لا يريد الدنيا ولا يريد النسا قالت عايشة فدخل علي رسول الله صلى الله عليه وسلم فاخبرته
بذلك فلقي عثمان فقال يا عثمان يومن بها ومن بي قال نعم يا رسول الله قال فاسوة
مالك بنا واسناده احمد رجاله ثقات الا ان طريقي احسكم لله ان رسلها احمد
ووصلها البزار بن رجال ثقات وعن ابي موسى الاشعري قال دخلت امراة
عثمان بن مظعون على نسا النبي صلى الله عليه وسلم وابنها يسيئه الهيئة فقلن لها
ما لك ما في قريش رجل اغنا من بعلك قالت ما لنا منه شي اما نهاره فصايم واما
ليله فقايم فدخل النبي صلى الله عليه وسلم فذكرن ذلك له قال فلقيه النبي
صلى الله عليه وسلم فقال يا عثمان اما لك في اسوة قال وما ذاك يا رسول الله
قال لك اخي واسي قال اما انت فتقوم الليل وتصوم النهار وان لاهلك عليك حقا
وان لجسدك حقا فصل ونم وصم وافطر قال فاتهم المراة بعد ذلك عطرة كانها
عروس فقلت لها ما له قالت اصابنا ما اصاب الناس رواه ابو يعلى والطبراني باسنا
نيد وبعض اسانيد الطبراني رجاله ثقات وعن ابي امامة قال كانت
امراة عثمان بن مظعون امراة جميلة عطرة تحب اللباس والهيئة لن زوجها قد اتها
عايشة وهي تفله فقالت ما حالك هذه فقالت ان نفرا من اصحاب رسول الله النبي
صلى الله عليه



صلى الله عليه وسلم منهم علي ابن ابي طالب وعبد الله بن رواحة وعثمان بن
مظعون تخلوا للعبادة وامتنعوا من النسا واكل اللحم وصائق النهار وقاموا
الليل فكرهت ان ارى به من حالي ما يدعوه الى ما عندي لما حلال الله فلما دخل
النبي صلى الله عليه وسلم اخبرته عايشة فاخذ النبي صلى الله عليه وسلم
بعله فخلها بالنسا بالمراضعة البسرا ثم انطلق يعا حتى دخل عليهم
فسالهم عن حالهم قالوا ارجنا الخير فقال رسول الله صلى الله عليه وسلم
اني انما بعثت بالحنيفية السمحة ولم ابعث بالرهبانية البدعة وان اقوما
ابتدعوا الرهبانية وكتبت عليهم فما رعوها حق رعايتها الا وكلوا اللحم
واتوا النسا وصوموا وافطروا وصلوا وناموا فاتي بذلك اجرت رواه الطبراني
وفيه عقبة بن معدان وهو ضعيف وقد تقدم له طريق في العلم وعن المقدام
بن معدي كرب ان رسول الله صلى الله عليه وسلم قام في الناس فحمد الله واثنا
عليه ثم قال ان الله يوصيكم بالنسا خيرا ان الله يوصيكم بالنسا خيرا فانهن
امهاتكم وبناتكم وخالاتكم ان الرجل من اهل الكتاب يتزوج المراة وما يعلق بها
الخيط فيمانرعب واحد منهما عن صاحبه قلت رواه ابن ماجه ان الله يوصيكم
بامهاتكم ان الله يوصيكم بابايكم ان الله يوصيكم بالاقرب فالاقرب فقط رواه الطبراني
وفيه رجاله ثقات الا ان يحيى بن جابر لم يسمع من المقدام والله اعلم وعن
ابي هريرة قال قال رسول الله صلى الله عليه وسلم اكمل المومنين ايمانا
احسنهم خلقا وخياركم خياركم لنسايهم رواه احمد وفيه محمد بن عمرو وحديثه حسن
وبقية رجاله رجال الصحيح وقد رواه ابو داود دخلا قوله وخياركم لنسايهم
وعن ابي كبشة قال سمعت رسول الله صلى الله عليه وسلم يقول خياركم
خياركم لاهله رواه الطبراني وفيه عمر بن رويبة وبقية ابن حبان وعبد
وضعفه جماعة وعن معاوية قال قال رسول الله صلى الله عليه وسلم
خيركم خيركم لاهله رواه الطبراني وفيه علي بن عاصم بن صهيب وانكر عليه
كثرة الغلط وبقية رجاله ثقات وعن عبد الرحمن بن عوف قال قال رسول الله

رسول الله صلى الله عليه وسلم خيركم خيركم لاهله وانا خيركم لاهلي
رواه البزار وفيه مصعب بن مصعب وهو ضعيف **وعن ابي هريرة**
عن النبي صلى الله عليه وسلم قال خيركم خيركم لنسائهم رواه البزار وفيه
محمد بن عمرو بن علقمة وقد وثق وفيه ضعف وبقية رجاله ثقات **وعن**
**الزبير** قال قال رسول الله صلى الله عليه وسلم الا عسى احدكم ان يضرب
امته ضرب الامة الا خيركم خيركم لاهله رواه البزار عن شيخه بكر بن يحيى
بن ايوب الضرير ولم اعرفه وبقية رجاله رجال الصحيح **وعن ابن عباس**
ان رسول الله صلى الله عليه وسلم اذن في ضرب النساء فسمع من الليل صوتا
عاليا فقال اني لاسمع صوتا فقالوا يا رسول الله اذنت في ضرب النساء فقال رسول
الله صلى الله عليه وسلم خيركم خيركم لاهله وانا خيركم لاهلي قلت رواه ابن
ماجه بعضه رواه البزار وفيه جعفر بن يحيى بن ثوبان وهو مستور وبقية
رجاله ثقات وقد روى ابو داود لجعفر هذا وسكت عنه فحديثه حسن
**وعن عائشة** قالت قال رسول الله صلى الله عليه وسلم خيركم خيركم
لاهله رواه البزار عن شيخه عثمان بن عمر ولم اعرفه وبقية رجاله رجال
الصحيح **وعن نعيم** بن قعنب قال خرجت الى الربذة فاذا ابو ذر
قد جاء فكلم امرأته في شيء فكانها ردت عليه وعاد فعاد فقال
ما ترددت علي قال رسول الله صلى الله عليه وسلم المرأة كالضلع فان اشتهيتها
انتفعت وفيها عوج وان ذهبت تقيمها كسرتها فدعها تعوج رواه احمد والبزار ورجاله رجال الصحيح
خلا نعيم بن قعنب وهو ثقة **وعن عائشة** ان رسول الله صلى الله
عليه وسلم قال المرأة كالضلع ان اقمتها كسرتها وهي مستمتع بها على عوج رواه احمد
والطبراني في الاوسط والبزار ورجال البزار رجال الصحيح **وعن حسن**
قال سمعت سمرة يخطب على منبر البصرة وهو يقول سمعت رسول الله صلى الله
عليه وسلم يقول ان المرأة خلقت من ضلع وانك ان ترد اقامة الضلع تكسرها
وكسرها طلاقها رواه البزار باسنادين ورجال احدهما رجال الصحيح





وعن الرجل ابان حمل العطار عن والطبراني في الكبير والاوسط وفي اسناد الكبير
رجل لم يسم وبقية رجاله رجال الصحيح وفي اسناد الطبراني فيه ابن
وهب لم يعرف **وعن ابي هريرة** قال قال رسول الله صلى الله عليه وسلم
لا تسلم لك المرأة على خليقة واحدة انما هي كالضلع ان تقيمها تكسرها
وان تتركها تستمتع بها وفيها عوج وفي رواية وكسرها طلاقها رواه
الطبراني في الاوسط وفيه سويد بن عبد العزيز وبقية رجاله رجال وهشيم
وضعفه الجمهور وبقية رجاله ثقات **وعن شبيب** عن ابيه قال
جاء رجل الى عبد الله يشكو الى عمر كاما يلقى من النساء فقال عمر انا نجد
ذلك حتى اني لاقوم بباب الحاجة ويقول لي اذهب الى فلان بني فلان ينظر
اليهم فقال له عبد الله بن مسعود عند ذلك اما بلغك ان ابرهم شكى الى الله
عز وجل دون احلق شاك فقيل له انما خلقت من ضلع والنساء على ما كان فيها
ما لم يرى عليها حرية في دينها فقال عمر لله حتى يبين اضلاعك عليك البر
رواه الطبراني وفيه ابان لم يسمعا وبقية رجاله رجال الصحيح

## باب ثواب المرأة على طاعة الزوج وقيامها على ماله وحملها وصحتها

عن انس قال اتت النساء النبي صلى الله عليه وسلم فقلن
يا رسول الله ذهب الرجال بالفضل بالجهاد في سبيل الله فما لنا نعمل به ندرك
به عمل المجاهدين في سبيل الله فقال مهما منكن امرأة تقعد في بيتها تدرك عمل
المجاهدين في سبيل الله رواه ابو يعلى والبزار وفيه زوج بن الخطيب
وثقه ابن معين والبزار وصححه ابن حبان وابن عدي **وعن انس**
ان سلامة خادمة النبي صلى الله عليه وسلم قالت يا رسول الله
ذهب الرجال بكل خير وما تنتهي النساء قال اسمعي وعي وبلغي من خلفك من النساء
قالت هل من امرأة تؤدي حق زوجها اذا كانت خاصة لامره وجهها
وهو عنها راض ان لها مثل اجر الصائم القائم في سبيل الله فاذا اصابها
الطلق لم يعلم اهل السماء واهل الارض ما اخفي لها من قرة اعين فاذا ولدت

لم يخرج منها أجره من لبنها ولم يمض مضة إلا كان لها بكل جرعة وبكل
حسوة فإن أشهرها ليلة كان لها مثل أجر سبعين رقبة تعتقهن في سبيل
الله سلامة بعدي لمن أعدي بهن الله بيتا في الجنة المطبقات اللواتي لا
يكفرن العشير رواه الطبراني في الأوسط وفيه عمارة بن نصير وثقه ابن
حبان وصالح جزرة وجرحه ضعفه ابن معين وغيره وبقية رجاله ثقات

**وعن سعيد بن جبير** عن ابن عمر أحسبه رفعه قال المرأة
في حبلها إلى وضعها لها كالمرابط في سبيل الله فإن ماتت فيما بين ذلك
فلها أجر شهيد رواه الطبراني وفيه قيس بن الربيع وثقه شعبة و
الثوري وضعفه عبد الرحمن وإسحاق ابن إبراهيم العبسي لم أعرفه وبقية رجاله
رجال الصحيح

**وعن** ابن عباس قال جاءت امرأة إلى النبي صلى الله عليه وسلم
فقالت يا رسول الله إني وافدة النساء إليك هذا الجهاد كتبه الله على الرجال
فإن أصابوا أجروا وإن قتلوا كانوا أحياء عند ربهم يرزقون ونحن معشر النساء
نقوم عليهم فما لنا من ذلك فقال رسول الله صلى الله عليه وسلم أبلغي من
لقيت من النساء طاعة الزوج واعترافا بحقه يعدل ذلك وقليل منكن
من يفعله رواه البزار وفيه شبيب بن بشر وهو ضعيف

**وعن** أنس قال رسول الله صلى الله عليه وسلم إذا صلت المرأة خمسها وصامت
شهرها وحفظت فرجها وأطاعت زوجها دخلت الجنة رواه البزار وفيه
زياد بن الحسن الراحي وثقه أحمد وجماعة وضعفه جماعة وقال ابن معين وهم في هذا
الحديث وبقية رجاله رجال الصحيح

**وعن** ابن عباس قال جاء رجل إلى النبي
صلى الله عليه وسلم وهو يريد الجهاد وأمه تمنعه فقال النبي صلى الله عليه وسلم
عنده أمك فإن الكرامة عند رجلها مثل ما لك في الجهاد وجاء آخر فقال
إني نذرت أن أنحر نفسي وشغل النبي صلى الله عليه وسلم فذهب الرجل فوجد
ينحر نفسه فقال النبي صلى الله عليه وسلم الحمل الذي حمل في أمه يوفي
النذر وخاف يوما كان شره مستطيرا هل لك من مال قال نعم قال اهد



بها بدنة واجعلها في ثلاث شدين فإنك لا تجد ريحها منك
مقامك جاءت امرأة فقالت إني رسول النساء إليك وما منهن امرأة علمت أنها لم تجئ
إلا وهي محبة لما جئت به الرجال والنساء والمؤمنون وأنت رسول الله إلى الرجال
والنساء كتب الله الجهاد على الرجال فإن أصابوا الأجر وإن استشهدوا فإنهم
أحياء عند ربهم يرزقون فما نعدل ذلك من أعمالهن من الطاعة قال طاعة
الأزواج والمعرفة بحقوقهم وقليل منكن من يفعله رواه الطبراني وفيه
شبيب بن بشر وهو ضعيف

## باب حق الزوج على المرأة

عن عبد الرحمن بن عوف قال قال رسول الله صلى الله عليه وسلم إذا صلت المرأة
خمسها وصامت شهرها وحفظت فرجها وأطاعت زوجها قيل لها ادخلي الجنة
من أي أبواب الجنة شئت رواه أحمد والطبراني في الأوسط وفيه ابن لهيعة
وحديثه حسن وبقية رجاله رجال الصحيح وقد تقدم حديث أنس إذا
صلت المرأة خمسها نحوه في الباب الذي قبل هذا

**وعن** عبد الرحمن
بن حسنة قال سمعت رسول الله صلى الله عليه وسلم يقول إذا صلت المرأة خمسها
وصامت شهرها وأطاعت بعلها وحفظت فرجها فلتدخل من أي أبواب الجنة
شاءت رواه الطبراني في الأوسط وفيه ابن لهيعة وحديثه حسن وبقية رجاله
رجال الصحيح

**وعن** ابن عمر عن رسول الله صلى الله عليه وسلم أيما امرأة
ماتت وزوجها عنها راض دخلت جنة زوجها فتح لها ثمانية أبواب الجنة فقيل
لها ادخلي من أي شئت رواه الطبراني في الأوسط وفيه ابن لهيعة وحديثه
حسن وسعيد بن عفير لم أعرفه وبقية رجاله ثقات

**وعن** حصين
بن محصن أن عمة له أتت النبي صلى الله عليه وسلم فقال لها أذات زوج أنت قالت
نعم قال فأين أنت منه قالت ما آلوه إلا ما عجزت عنه قال فكيف أنت له فإنه جنتك
ونارك رواه أحمد والطبراني في الكبير والأوسط إلا أنه قال انظري أين
أنت له ورجاله رجال الصحيح خلا محصن وهو ثقة

**وعن** ابن عباس أن
امرأة من خثعم أتت رسول الله صلى الله عليه وسلم فقالت يا رسول الله أخبرني

شبكة الألوكة
www.alukah.net

ما حق الزوج على المرأة زوجه فأتي امرأته فإن استطاعت وإلا جلست أيما
قال فإن حق الزوج على زوجته أن سألها نفسها وهي على ظهر قتب لم تمنعه
نفسها ومن حق الزوج على المرأة أن لا تصوم تطوعا إلا بإذنه فإن فعلت لقيتها
الملائكة ملائكة السماء وملائكة الأرض وملائكة الغضب حتى ترجع قال
لا جرم لا أتزوج أبدا رواه الطبراني والبزار وفيه حسين بن قيس المعروف
بحنش وهو ضعيف وقد وثقه حصين بن نمير وبقية رجاله ثقات

**وعن أبي سعيد الخدري** قال أتى رجل بابنة له إلى رسول الله صلى الله عليه
وسلم فقال إن ابنتي هذه أبت أن تتزوج فقال لها رسول الله صلى الله عليه وسلم
أطيعي أباك فقالت والذي بعثك بالحق لا أتزوج حتى تخبرني ما حق الزوج
على زوجته قال حق الزوج على زوجته لو كانت به قرحة فلحستها
أو سال منخراه صديدا أو دما ثم ابتلعته ما أدت حقه قالت والذي بعثك
بالحق لا أتزوج أبدا فقال النبي صلى الله عليه وسلم لا تنكحوهن إلا بإذنهن رواه
البزار ورجاله رجال الصحيح خلا نهار العبدي وهو ثقة

**وعن أبي هريرة** قال جاءت امرأة إلى رسول الله صلى الله عليه وسلم فقالت يا رسول
الله أنا فلانة بنت فلان قال قولي بحاجتك قالت حاجتي أن فلانا يخطبني
فأخبرني ما حق الزوج قال من حق الزوج على زوجته أن لا تصوم إلا بإذنه فإن كان شيئا
أطيقه تزوجته وإن لم أطقه لا أتزوج قال من حق الزوج على زوجته أن
لو سال منخراه دما وقيحا فلحسته ما أدت حقه ولو كان ينبغي لبشر أن يسجد
لبشر لأمرت المرأة أن تسجد لزوجها إذا دخل عليها قالت والذي بعثك بالحق
لا أتزوج ما بقيت في الدنيا رواه البزار وفيه سليمان بن داود اليمامي وهو
ضعيف

**وعن أبي أمامة** قال سأل رجل النبي صلى الله عليه وسلم فقال يا
رسول الله ما حق الزوج على امرأته فقال لو أن امرأة خرجت من بيتها ثم رجعت
إليه وجاءت زوجها قد تقطع جدعا أو سيل أنفه فلحسته بلسانها ما أدت حقه
وما للمرأة أن تخرج من بيت زوجها إلا بإذنه رواه

الطبراني



الطبراني وفيه عبد النور بن عبد الله وهو كذاب

**وعن معاذ بن عبد الله** بن عبد الله بن أبي بن الخولاني أن معاذا قدم الجبل أيام وليته من خولان معها ابنوها اثنا عشر فلما كان بأهم في بيتها أصنامهم التي قد اجتمعت
لحيته فقامت فسلمت على معاذ ورجلان من بيتها ممسكان بصدغيها فقالت من
أن سلك أيها الرجل قال لها معاذ أرسلني رسول الله صلى الله عليه وسلم فقالت
المرأة أرسلك رسول الله صلى الله عليه وسلم وأنت رسول رسول الله صلى الله عليه
وسلم أولا تخبرني بأن رسول الله صلى الله عليه وسلم ما حق المرأة على زوجته قال
لها معاذ سقى الله ما استطاعت وتسمع وتطيع قالت أقسمت بالله عليك أولتخبرني
ما حق الرجل على زوجته قال لها معاذ وما رضيت أن تسمع وتطيعي وسقى الله قالت
بلى ولكن حدثني ما حق المرأة على زوجته فإني تركت أبا هو لا شيخا كبيرا في البيت
قال لها معاذ والذي نفس معاذ بيده لو أن تربة عين إذا رجعت إليه فوجدت
الجدام قد أكل لحمه وحرف منخريه فحملت منخريه بيدها لا تنحيا أو دما ثم
لعقتهما فأكلتهما لكما أسلمي حقه ما بلغت ذاك أبدا رواه أحمد والطبراني من
رواية عبد الحميد بن بهرام عن شهر وفيهما ضعف وقد وثقا

**وعن زيد بن أرقم** قال قال رسول الله صلى الله عليه وسلم امرأة لا تؤدي حق الله عليها
حتى تؤدي حق زوجها كله لو سألها وهي على ظهر قتب لم تمنعه نفسها رواه الطبراني
في الكبير والأوسط ورجاله رجال الصحيح خلا المغيرة بن مسلم وهو ثقة

**وعن ميمونة** أن رسول الله صلى الله عليه وسلم قام بين ظهراني الرجال
والنساء فقال يا معشر النساء إذا سمعتن إذان هذه الخنثى وإقامته فقلن مثل ما
يقول فإن لكن بكل حرف ألف ألف حسنة درجة فقال عمر فهذه للنساء فما للرجال
فقال ضعفان يا عمر ثم أقبل على النساء فقال أيما امرأة أطاعت وأدت
حق زوجها وتذكر حسنة ولا تحويه في نفسها وماله إلا كان بينها وبين الشهداء
درجة واحدة في الجنة وإن كان زوجها مؤمنا حسن الخلق فهي وإياه في الجنة
وإلا أن وجد الله من الشهداء رواه الطبراني بإسنادين في أحدهما عبد الله بن الحوي

عن ميمون ولم يسمه وعن منصور بن سعد ولم اعرفه وفيه عباد بن كثير وفيه ضعف
كثير وبقية رجاله ثقات والاسناد الاخر فيه جماعة لم اعرفهم
**وعن عائشة** قالت سألت رسول الله صلى الله عليه وسلم اي الناس اعظم
حقا على المرأة قال زوجها قلت فاي الناس اعظم حقا على الرجل قال امه رواه
البزار وفيه ابو عبيدة ولم يحدث عنه غير مسعر وبقية رجاله رجال الصحيح
**وعن علي عن رسول الله** صلى الله عليه وسلم قال يا معشر النساء توبن الى الله
فالمتشوم من رضات ازواجهن فان المرأة لو تعلم ما لها من زوجها لم يزل قائمة ما حضره
غداؤه وعشاؤه رواه البزار وفيه الحكم بن يحيى بن عباد الحمان وهو متروك
**وعن معاذ بن جبل** قال قال رسول الله صلى الله عليه وسلم لو تعلم المرأة ما
للزوج ما قعدت ما حضر غداؤه وعشاؤه حتى يفرغ منه رواه البزار والطبراني
وفيه عبيدة بن سليمان الاعمش ولم اعرفه ولا اعرف لابيه من معاذ سماع وبقية رجاله
ثقات **وعن عبد الله بن عمرو** عن رسول الله صلى الله عليه وسلم قال لا يستطيع الله
تبارك وتعالى الى امرأة لا تشكر لزوجها وهي لا تستغني عنه رواه البزار باسنادين
والطبراني واحد اسنادي البزار رجاله رجال الصحيح **وعن معاذ بن جبل** انه
اتى الشام فرأى النصارى يسجدون لاساقفتهم وبطارقتهم ورهبانهم ورأى
اليهود يسجدون لاحبارهم وعلمائهم وقسيسيهم فقال لاي شيء تصنعون هذا قالوا
هذه تحية الانبياء قلنا فنحن احق ان نصنع بنبينا صلى الله عليه وسلم فلما قدم
على النبي صلى الله عليه وسلم سجد له فقال ما هذا يا معاذ قال اني اتيت الشام
فرأيت النصارى يسجدون لاساقفتهم وقسيسيهم ورهبانهم وبطارقتهم
ورأيت اليهود يسجدون لاحبارهم وقسيسيهم وعلمائهم فقلت لاي شيء تصنعون
هذا او تفعلون هذا قالوا هذه تحية الانبياء قلت فنحن احق ان نصنع بنبينا هذا
فقال نبي الله صلى الله عليه وسلم لا تسجدوا على انبيائكم كما سجدت الملائكة لابيكم آدم لو امرت احدا
يسجد لاحد لامرت المرأة ان تسجد لزوجها من عظم حقه ولا تحل امرأة حلاوة
الايمان حتى تؤدي حق زوجها ولو سألها نفسها وهي على ظهر قتب واسناده

البزار وجه



البزار واحمد باختصار ورجال البزار رجال الصحيح وكذا الطبراني
من طريق احمد ورواه الطبراني بعضه ايضا **وعن صهيب** ان معاذ بن
جبل لما قدم الشام رأى اليهود يسجدون لعلمائهم واحبارهم ورأى النصارى
يسجدون لاساقفتهم ورهبانهم وقسيسيهم فلما قدم على رسول الله صلى الله عليه
وسلم سجد له فقال ما هذا يا معاذ قال اني قدمت الشام فرأيت اليهود يسجدون
لعلمائها واحبارها ورأيت النصارى يسجدون لقسيسيها وقساوستها ورهبانها
فقلت ما هذا قالوا هذه تحية الانبياء قال كذبوا على انبيائهم كما كذبوا على
لو امرت احدا ان يسجد لاحد لامرت المرأة ان تسجد لزوجها رواه البزار والطبراني
وفيه النهاس بن قهم وهو ضعيف **وعن زيد بن ارقم** قال لما رجعت رسول الله
صلى الله عليه وسلم معاذ بن جبل الى الشام فلما قدم معاذ قال يا رسول الله رأيت
اهل الكتاب يسجدون لاساقفتهم وبطارقتهم افلا نسجد لك قال لا لو كنت آمرا
احدا ان يسجد لاحد لامرت المرأة ان تسجد لزوجها رواه البزار والطبراني في
الكبير والاوسط واحد اسنادي الطبراني رجاله رجال الصحيح خلا صدقة
بن عبد الله السمين وثقه ابو حاتم وجماعة وضعفه البخاري وجماعة **وعن ابن**
عباس ان النبي صلى الله عليه وسلم قال لو امرت احدا ان يسجد لاحد لامرت
المرأة ان تسجد لزوجها رواه البزار وفيه الحكم بن ظهير ابو عمرة الدناع وهو
ضعيف **وعن سراقة بن مالك** قال قال رسول الله صلى الله عليه وسلم
لو كنت آمرا احدا ان يسجد لاحد لامرت المرأة ان تسجد لزوجها رواه الطبراني
من طريق وهب بن علي عن ابيه ولم اعرفهما وبقية رجاله ثقات **وعن عائشة**
ان رسول الله صلى الله عليه وسلم كان في نفر من المهاجرين والانصار
فسجد له فقال اصحابه يا رسول الله نسجد لك البهائم والشجر فنحن احق ان نسجد
لك قال اعبدوا ربكم واكرموا اخاكم ولو كنت آمرا احدا ان يسجد لاحد لامرت المرأة
ان تسجد لزوجها ولو امرها ان تنقل من جبل احمر الى جبل اسود ومن جبل الى جبل ابيض
كان ينبغي لها ان تفعل قلت روى ابن ماجه بعضه بغير هذا رواه احمد

وفيه علي بن زيد وحديثه حسن وقد ضعف وفي علامات النبوة غير
حديث من هذا النحو **وعن عصمة** قالت مر بعيرا لنا بعير فتمعك فذكر
فلم يقدر على خلطه فجئنا الى رسول الله صلى الله عليه وسلم فذكرنا ذلك له فقام
معنا حتى جاء الحائط الذي فيه البعير فلما رأى البعير رسول الله صلى الله عليه
وسلم اقبل حتى سجد له فقلنا يا رسول الله لو امرنا ان نسجد لك كما نسجد للملوك
قال ليس ذاك في امتي لو كنت فاعلا لامرت النساء ان يسجدن للازواج رواه
الطبراني وفيه الفضل بن المختار وهو ضعيف **وعن عبد الله بن**
**سلمة** قال كنا مع النبي صلى الله عليه وسلم في سفر فقال لو كنت امرا
احدا ان يسجد لاحد لامرت المرأة ان تسجد لزوجها رواه الطبراني وفيه سليمان
بن سمرة والاكثرون على تضعيفه وقد وثقه صالح جزرة وغيره **وعن اسماء**
بنت يزيد الانصارية يحدث ان رسول الله صلى الله عليه وسلم مر في المسجد
بنسوة وعظهن من النساء قعود فالوى بيده الينا بالسلام فقال اياكن وكفران
المنعمين قالت احداهن يا رسول الله اعوذ بالله من كفران نعم الله قال لعل
احداكن تطول ايمتها ويطول تعنيسها ثم يرزقها الله عز وجل البعل ويرزقها
الولد وقرة العين ثم تغضب الغضبة فيقسم بالله ما رأيت منه ساعة خيرا
فقد فاتك من اجر ان نعم الله وذلك كفران المنعمين قلت وكذا ابو داود
منه السلام على النساء رواه احمد وفيه شهر بن حوشب وهو ضعيف وقد وثق
**وعن اسماء** بنت يزيد ان رسول الله صلى الله عليه وسلم خرج الى النساء في جانب
المسجد فاذا انا معهن فسمع اصواتهن فقال يا معشر النساء انكن اكثر اهل جهنم
فنادين رسول الله صلى الله عليه وسلم وكنت جريئة على كلامه فقلت يا رسول
الله لم قال اكثرن اللعن واكفرن العشير ما رأيت من ناقصات عقل ودين واذهب
لب الرجل الحازم من احداكن يا معشر النساء ما نقصان عقلنا ودينا فقلت يا رسول الله وما كفر المنعمين
قال المرأة تكون عند الرجل وقد ولدت له الولدين والثلاثة فتقول ما رأيت منك
خيرا قط رواه الطبراني وفيه سهر وهو ضعيف وقد وثق وبقية رجاله

رجال الصحيح



رجال الصحيح **وعن سلمى بنت قيس** قالت بايعت النبي صلى الله
عليه وسلم في نسوة من الانصار قال فكان فيما اخذ علينا ان لا نغش ازواجنا
قالت فلما انصرفنا قلنا والله لو سألنا رسول الله صلى الله عليه وسلم
ما غش ازواجنا قالت فرجعنا فسألناه فقال تحابين او تهادين به الرجال
رواه احمد وفيه رجل لم يسم وابن اسحق وهو مدلس **وعن زيد بن ارقم**
ان رسول الله صلى الله عليه وسلم قال اذا دعا الرجل امرأته الى فراشه فلتجب وان
كانت على ظهر قتب رواه البزار ورجاله رجال الصحيح خلا محمد بن عبيد بن سوا
وقد روى عنه جماعة ولم يضعفه احد وقد رواه الطبراني في الكبير نحوه
رجاله رجال الصحيح خلا المغيرة بن مسلم وهو ثقة وقد تقدم **وعن ابن**
**عباس قال قال** رسول الله صلى الله عليه وسلم للمرأة سألت ان قبلها وما هما قال
الزوج والعشير قيل فايهما استر قال العشير رواه الطبراني في الثلاثة وفيه
خالد بن زيد القشيري قال ابو حاتم ليس بالقوي **وعن انس بن مالك**
عن النبي صلى الله عليه وسلم قال الا اخبركم بخالكم في الجنة قلنا بلى يا رسول الله
قال النبي في الجنة والصديق في الجنة والرجل يزور اخاه في ناحية المصر
لا يزوره الا الله في الجنة الا اخبركم بنسائكم في الجنة قلنا بلى يا رسول الله
قال النبي في الجنة والصديقة في الجنة كل ودود ولود اذا اغضبت او اتي اليها
او غضب زوجها قالت هذه يدي في يدك لا اكتحل بغمض حتى ترضى رواه الطبراني
في الصغير والاوسط وفيه ابراهيم بن زياد الفريابي قال البخاري لا يصح حديثه
فان اراد تضعيفه فلا كلام وان اراد حديثا مخصوصا فلم يذكره ولعله فيه
رجاله فهم رجال الصحيح **وعن كعب بن عجرة** قال قال
رسول الله صلى الله عليه وسلم الا اخبركم بخالكم من اهل الجنة قالوا بلى يا رسول
الله قال النبي في الجنة والشهيد في الجنة والصديق في الجنة والمولود
في الجنة والرجل يزور اخاه في ناحية المصر في الجنة الا اخبركم
بنسائكم من اهل الجنة قالوا بلى يا رسول الله قال الودود الولود التي اذا ظلمت

قالت هذه ناصيتي بيدك لا أذوق عنها حتى ترضى رواه الطبراني في
الكبير والأوسط وفيه بشر بن إسمعيل وهو متروك **وعن ابن عباس**
عن النبي صلى الله عليه وسلم قال ألا أسكن رجالكم من أهل الجنة في الجنة قالوا
بلى يا رسول الله قال النبي في الجنة والصديق في الجنة والشهيد في الجنة والمولود
مولود الإسلام في الجنة ألا أنبئكم بنسائكم من أهل الجنة قالوا بلى يا رسول الله قال
الودود الولود التي إذا غضبت أو غضبت قالت يدي في يدك لا أكتحل بغمض رواه
الطبراني وفيه عمرو بن خالد الواسطي وهو كذاب **وعن معاذ بن جبل** عن
رسول الله صلى الله عليه وسلم قال لا تحل لامرأة أن يأذن في بيت زوجها وهو كارهة
ولا تخرج وهو كارهة ولا تطيع فيه أحدا ولا تمكن لصدره ولا تغادر فراشه
ولا تضربه وإن كان هو ظلم منها حتى ترضيه فإن هو رضي منها وقبل منها
فيها وعمت قبل الله عذرها وأفلح وجهها ولا إثم عليها وإن هو أبى أن يرضى عنها
فقد أبلغت عذرها رواه الطبراني بإسنادين ورجال أحدهما ثقات **وعن**
**أنس بن مالك** عن النبي صلى الله عليه وسلم أن رجلا خرج وامرأته تريد أن تخرج
من بيتها وكان أبوها في أهل الدار وكانت في أعلاها فمرض أبوها فأرسلت إلى النبي
صلى الله عليه وسلم فقال أطيعي زوجك فمات أبوها فأرسلت إلى النبي صلى الله عليه
وسلم فقال أطيعي زوجك وأرسل إليها النبي صلى الله عليه وسلم أن الله قد غفر
لأبيها بطاعتها لزوجها رواه الطبراني في الأوسط وفيه عصمة بن المتوكل وهو
ضعيف **وعن جابر بن عبد الله** قال قال رسول الله صلى الله عليه وسلم
ثلاث لا يقبل الله لهم صلاة ولا يصعد لهم إلى الله حسنة السكران حتى يصحو والمرأة التي
خبأ عليها زوجها والعبد الآبق حتى يرجع فيضع يده في يد مواليه رواه الطبراني
في الأوسط وفيه عبد الله بن محمد بن عقيل وحديثه حسن وفيه ضعف وبقية
رجاله ثقات **وعن أبي أمامة** قال قال رسول الله صلى الله عليه وسلم اثنان لا تجاوز
صلاتهما رؤوسهما عبد آبق من مواليه حتى يرجع إليهم وامرأة عصت زوجها
حتى يرجع رواه الطبراني في الصغير والأوسط ورجاله ثقات **وعن أبي عبيد**

قال سمعت



قال سمعت رسول الله صلى الله عليه وسلم يقول إن المرأة إذا خرجت من بيتها
وزوجها كاره لعنها كل ملك في السماء وكل شيء مرت عليه غير الجن
والإنس حتى ترجع رواه الطبراني في الأوسط وفيه سويد بن عبد العزيز
وهو متروك وقد وثقه جماعة وبقية رجاله ثقات **وعن أم سلمة**
قالت قال رسول الله صلى الله عليه وسلم إني لأبغض المرأة تخرج من بيتها تجر ذيلها
يشكو إن زوجها رواه الطبراني في الأوسط والكبير وفيه كثير بن يحيى وهو
ضعيف وعن أبي عامر **وعن أبي هريرة** عن رسول الله صلى الله عليه وسلم قال المرأة
عورة وإنها إذا خرجت من بيتها استشرفها الشيطان وإنها لا تكون أقرب إلى الله
منها في قعر بيتها رواه الطبراني في الأوسط ورجاله رجال الصحيح **وعن**
**عبد الرحمن** بن شبل قال قال رسول الله صلى الله عليه وسلم أقرؤوا القرآن فإذا
قرأتموه فلا تستكثروا به ولا تغلوا فيه ولا تجفوا عنه ولا تأكلوا به وقال إن
أشد الناس عذابا يوم القيامة رجل يأتي رسول الله أمهاتنا وأخواتنا وبناتنا فذكر كفر
من حق الزوج وتضييعهن لحقه رواه الطبراني في الأوسط وإسناده حسن
رواه وعبيده ورجاله ثقات **وعن أبي أمامة** أن النبي صلى الله عليه وسلم
قال إن النار خلقت لمن فيها وهن النساء اللاتي أطاعت بعولها رواه الطبراني وفيه
علي بن يزيد الألهاني وهو متروك وقد قيل فيه إنه صالح وبقية رجاله ثقات
**وعن مليح** الهذلي عن النبي صلى الله عليه وسلم قال حق الزوج على الزوجة
أن لا تمنعه نفسها وإن كان على قتب وأن تطيع أمره وأن لا تخرج إلا بإذنه وأن
لا تأذن في بيته إلا وهو كاره رواه الطبراني وفيه ضرار بن عمرو وهو ضعيف **وعن**
**حكيم بن حزام** قال خطب النبي صلى الله عليه وسلم الناس فقال يوم
فوعظهن فأمرهن بتقوى الله والطاعة لأزواجهن وأن ينتظرن وقال وإن
منكن من يدخل الجنة وجمع أصابعه وكذلكن خطب جمعكم ومن أصابعه فقالت
امرأة ولم يا رسول الله قال لأنكن تكثرن اللعن وتكفرن العشير ويشرفن الخير
رواه الطبراني وفيه زيد بن رفيع وهو ضعيف **وعن أسماء بنت يزيد**

أنها أرادت أختها عائشة وأن بين عايب فدخل النبي صلى الله عليه وسلم وجد
ريح طيب فقال ما على المرأة أن تطيب زوجها عايب رواه الطبراني وفيه موسى
بن عبيدة وهو ضعيف **وعن أبي أمامة** عن النبي صلى الله عليه وسلم
قال أنا وامرأة سفعاء الخدين إذا حنت على ولدها وأطاعت زوجها واحتسبت
فرجها اللائي لها بعل وفرقت بين أصبعيها رواه الطبراني وفيه علي بن يزيد الألهاني
وهو ضعيف متروك وقد وثق **وعن ابن عباس** قال قالت امرأة يا رسول
الله ما حق الزوج علينا قال طاعة الزوج وأعرف أن تحفه رواه الطبراني وفيه
القسم بن عباس وهو ضعيف وقد وثق وفيه من لم أعرفه **باب**

## تصرف المرأة

بغير إذن زوجها عن عبادة بن الصامت أن رسول الله صلى الله عليه
وسلم قضى أن المرأة لا تعطي من بيتها شيئا إلا بإذن زوجها رواه الطبراني وأحمد
في حديث طويل وإسحق بن يحيى لم يدرك عبادة وبقية رجاله ثقات **وعن**
واثلة بن الأسقع قال قال رسول الله صلى الله عليه وسلم ليس لامرأة أن تنهك
من مالها شيئا إلا بإذن زوجها إذا ملك عصمتها رواه الطبراني وفيه راشد بن
أعرفهم **باب**

## عشرة النساء عن عائشة

قال حدثن رسول الله صلى الله عليه وسلم ستا وذات ليلة حدثنا فقالت امرأة
منهن يا رسول الله كان الحديث حديث خرافة فقال أتدرون ما خرافة
خرافة كان رجل من عذرة أسرته الجن في الجاهلية فمكث فيهم دهرا طويلا
ثم ردوه إلى الإنس فكان يحدث الناس بما رأى فيهم من الأعاجيب فقال الناس حديث
خرافة رواه أحمد وأبو يعلى والبزار وروى الطبراني في الأوسط عن عائشة أن
رسول الله صلى الله عليه وسلم حدثنا حديثا وهو معها في الخباء فقالت بأبي وأمي
يا رسول الله لو أحدثتني بهذا الحديث لظننت أنه حديث خرافة فقال رسول
الله صلى الله عليه وسلم وما حديث خرافة يا عائشة قالت الذي إذا لم يكن قيل حديث
خرافة رجل من بني عذرة سبته الجن وكان معهم فإذا استراق السمع أخبروه
فتحدث به الناس فيجاء ونحوها قال ورجاله رجال الصحيح وفي بعضهم كلام

لا يقدح



لا يقدح وفي إسناد الطبراني علي بن أبي سارة وهو ضعيف **وعن عائشة**
قالت أتيت النبي صلى الله عليه وسلم بحيس بزه قد طبختها له فقلت لسودة والنبي
صلى الله عليه وسلم بيني وبينها كلي فأبت فقلت لتأكلن أو لألطخن وجهك فأبت
فوضعت يدي في الحيس فلطخت وجهها فضحك النبي صلى الله عليه وسلم فوضع بيده
لها وقال لها الطخي وجهها فضحك النبي صلى الله عليه وسلم لها فمر عمر فقال يا عبد الله
يا عبد الله فظن أن سيدخل فقال قوما فاغسلا وجوهكما قالت عائشة فما زلت
أهاب عمر لهيبة رسول الله صلى الله عليه وسلم رواه أبو يعلى ورجاله رجال الصحيح
خلا محمد بن عمر بن علقمة وحديثه حسن **وعن** أبي مولاة رسول الله صلى الله
عليه وسلم أن سودة اليمانية جاءت عائشة بنت طلحة وعندها حفصة بنت عمر
فجاءت سودة في هيئة وفي حالة حسنة عليها درع مرن ود اليمن وخمار عدني وعليها
نطاقان مثل الفرسين من صبر وزعفران في موقيها قالت عائشة فأدركت النساء
بيتي بيتي فقالت حفصة لعائشة يا أم المؤمنين تجيء كل سودة إلى رسول الله صلى الله عليه
وسلم وهذه بيننا بين فقالت أم المؤمنين اتقي الله يا حفصة اتقي الله يا حفصة
فقالت لها سودة عليها رينتها قالت ما تقول وكان في أذنيها نقل قالت لها حفصة
يا سودة خرج الأعور قالت نعم فزعت فزعا شديدا أي علت تنتفض قالت إن
أختي قالت عليك بالخيمة حيث لهم من سعف يحتسبون فيها فذهبت فاختبأت
فيها وفيها القدر وشيء العنكبوت فجاء رسول الله صلى الله عليه وسلم وهما تضحكان لا
تستطيعان أن تكلماه من الضحك فقال ما ذا الضحك قالت حدثت فاطمة أن سودة
إلى الخيمة فذهب فإذا سودة برعب فقال لها يا سودة ما لك فقالت يا رسول الله
خرج الأعور قال ما خرج ولم يخرج ما خرج ولم يخرج فأخرجها فجعل ينفض عنها العنكبوت
وشيء العنكبوت رواه الطبراني وأبو يعلى إلا أنه قال فقالت حفصة لعائشة
فدخل علينا رسول الله صلى الله عليه وسلم ونحن متفقتين وهذه بيننا بين وفيه
من لم أعرفهن **وعن** أم سلمة أن النبي صلى الله عليه وسلم كان يدخل
على إحداهن واحدة كل غداة ويسلم عليهن وكانت منهن امرأة عندها غسل وكان إذا

دخل عليهما احضرت له منه شيئا فهلكت عندها وان عائشة وحفصة وجدتا من
ذلك فلما دخل عليهما قالتا يا رسول الله انا نجد منك ريح مغافير قال كذا
العسل رواه ابو يعلى وفيه موسى بن يعقوب الربعي وثقه ابن معين وغيره
وضعفه ابن المديني وبقية رجاله ثقات **وعن عمر وبن حريث** قال كان ريح
الجعد بالمدينة فوضعت عائشة رجلها على منكب رسول الله صلى الله عليه وسلم
فجعلت تسطا لهم رواه الطبراني واسناده حسن **وعن عائشة**
رضي الله عنها قالت عرضت بنت الجن في الجاهلية وكان قد الف الف فسقيه فقال
لي النبي صلى الله عليه وسلم أسكني يا عائشة فاني كنت لك كابي زرع لام
زرع ثم اشار رسول الله عليه وسلم فحدث ان احدى عشرة امراة اجتمعن في الجاهلية
وتعاهدن ان يخبرن كل امراة بما في زوجها ولا تكذب قيل انت يا فلانة قالت الكبيل
ليل تهامة لا حر ولا قر ولا مخافة ولا محافة قيل انت يا فلانة قالت الريح ريح زرنب
والمس مس ارنب والناس يعلب قيل انت يا فلانة قالت والله ما علمت انه
لرفيع العماد طويل النجاد عظيم الرماد قريب البيت من الناد قيل انت يا فلانة قالت
نكحت ما نكاحا ما لك لم ابل كثير المشارح قليل المبارك اذا سمعن صوت الهيعة
ارقن اليها طيرا قيل انت يا فلانة قالت ان وهي لا اذكره ان اذكره اذكر عجزه
وكره احشاه ان لا اذكره قيل انت يا فلانة قالت والله ما علمت اذا دخل فهد واذا
خرج اسد ولا يسال عما عهد قيل انت يا فلانة قالت والله ما علمت انه اذا اكل
لف واذا شرب اشتف واذا ذبح اعتب واذا نام التف ولا يدخل الكف ليعلم البث
قيل انت يا فلانة قالت نكحت الشيخ ان انطق اطلق وان اسكت اعلق قيل انت
يا فلانة قالت عيايا طبابا كل داء له دواء شجك او فلك او جمع كلا لك قيل انت
يا فلانة قالت نكحت ابا زرع وما ابو زرع اناس من حلي اذني وملا من شحم عضدي
وبجحني فبجحت الي وجدني في اهل غنيمة بشق فجعلني في اهل وما اهل
واطيط ودائس ومنق فاتاه الخيل فانضح واشرب فانقح واتاق هلا افتح
ابن ابي زرع وما ابن ابي زرع مضجعه كمسل الشطبة وتشبعه ذراع الجفرة

بنت ابي زرع



بنت ابي زرع وما بنت ابي زرع طوع ابيها وطوع امها وملء كسا جارتها
جارتها ما جارية ابي زرع وما جارية ابي زرع لا تبث حديثنا تبثيثا ولا تنقث
ميرتنا تنقيثا تخرج من عند ابي زرع والاوطاب تمخض فاذا هو بام زرع ملاعبين
كالفهدين فطلقها وتزوجها ابو زرع وطلقني وكل بدل أفوق فنكحت شابا ثريا
ركب شريا واخذ خطيا واعطاني نعما ثريا واعطاني من كل رائحة زوجا فقال
امتاعي يا ام زرع وميري اهلك فلو جمعت من ذلك قليله لا اصغر وعاء ام ابي زرع
زرع قالت عائشة فقلت يا رسول الله انت خير لي من ابي زرع قلت لعائشة
في الصحيح حديث ابي زرع موقوف عليها ليس فيه من المرفوع غير قوله كنت
لك كابي زرع لام زرع رواه الطبراني ورجاله رجال الصحيح
وبقيتهم وثقهم ابن حبان وغيره وفي بعضهم كلام لا يقدح **وعن عائشة**
قالت دخل علي رسول الله صلى الله عليه وسلم فقال يا عائشة كنت لك كابي زرع
لام زرع قال رسول الله صلى الله عليه وسلم ان قريبا من قرية اليمن كان بها ثلاثون
من بطون اليمن وفيها احدى عشرة امراة وانهن خرجن الى مجلس لهن فقال بعضهن
لبعض تعالوا فلنذكر بعولتنا بما فيهم ولا نكذب فقيل للاولى تكلمي قالت قال
وذكر الحديث وقالت الثانية وهي عمرة بنت عمرو قيل الثالثة تكلمي وهي حمنة
بنت جحش قيل الرابعة تكلمي هند بنت هرو قيل الخامسة تكلمي وهي كبشة قيل
السادسة تكلمي وهي هند قيل السابعة تكلمي وهي حماء بنت علقمة قيل الثامنة تكلمي
وهي اسماء بنت عبد قيل التاسعة تكلمي لم تسمها قيل العاشرة تكلمي وهي كبشة
بنت الاراقم قيل لام زرع تكلمي بنت الاكلحل بن شاعدة فقالت ابو زرع وما ابو زرع
قال وذكر الحديث رواه الطبراني عن شيخه عبيد الله بن محمد العمري رماه الشافعي
بالكذب **وعن عائشة** عن النبي صلى الله عليه وسلم قال اجتمع احدى
عشرة امراة في الجاهلية وتعاهدن ان يصدقن ولا يكتمن من اخبارهن ان زوجهن
شيخا فقالت الاولى زوجي لحم جمل غث على رأس جبل لا سهل فيرتقى ولا سمين فينتقل
قالت الثانية زوجي لا ابث خبره اني اخاف ان لا اذره ان اذكره اذكر عجره وبجره

قالت الثالثة زوجي العشنق ان انطق اطلق وان اسكت اعلق قالت الرابعة زوجي ان
اكل لف وان شرب اشتف وان اضطجع التف ولا يولج الكف لحم الثبت قالت الخامسة
زوجي عياياطا وغياياطا كل داء له داء شجك او فلك او جمع كلا لك قالت السادسة زوجي
كليل تهامة لا حر ولا بر ولا مخافة ولا سامة قالت السابعة زوجي ان دخل فهد وان خرج
اسد ولا يسأل عما عهد قالت الثامنة زوجي لمس مس ارنب والريح ريح زرنب
وانا اغلبه والناس يغلب قالت التاسعة زوجي رفيع العماد طويل النجاد
عظيم الرماد قريب البيت من الناد قالت العاشرة زوجي مالك وما مالك مالك حسن
ذلك له ايل وسلال الناس في كنانه ان الهالك اذا شمخ بضرب المرفق اهون
الشبع هو لك قالت الحادية عشرة زوجي ابو زرع وما ابو زرع اناس من حلي اذني
وملأ من شحم عضدي وبجحني فبجحت الي نفسي وجدني في اهل غنيمة بشق فجعلني
في اهل صهيل واطيط ودائس ومنق فعنده اقول فلا اوبخ واركب فاتصبح
واشرب واتقمح ام ابي زرع وما ام ابي زرع عكومها رداح وبيتها فساح ابن ابي زرع
وما ابن ابي زرع مضجعه كمسل الشطبة تشبعه ذراع الجفرة بنت ابي زرع وما
بنت ابي زرع طوع ابيها وطوع امها وملء ثيابها وغيظ جارتها جارية ابي زرع
وما جارية ابي زرع لا تبث حديثنا تبثيثا ولا تنقل ميرتنا نقيلا ولا تملأ بيتنا
تعشيشا خرج ابو زرع والاوطاب تمخض فلقي امرأة معها ابنان لها يلعبان من
تحت خصرها برمانتين فطلقني ونكحها فنكحت بعده رجلا سريا ركب شريا واخذ
خطيا واراح علي نعما ثريا واعطاني من كل رائحة زوجا قال كلي ام زرع
وميري اهلك فلو جمعت كل شيء اعطانيه ما بلغ اصغر اناء من انية ابي زرع
قالت عائشة رجال الصحيح خلا عبد الله بن احمد بن حنبل وهو ثقة امام حجة

## باب عيادة النساء عن عبد الله يعني ابن مسعود قال كنت

جالسا مع رسول الله صلى الله عليه وسلم ومعه اصحابه اذ اقبلت امرأة عن يمينه فقام اليها
رجل من القوم فالقى عليها ثوبا وضمها اليه فتغير وجه رسول الله صلى الله عليه وسلم
فقال لبعض اصحابه احسبها امرأته فقال النبي صلى الله عليه وسلم فقال بعض اصحابه

احسبها



احسبها عن بي ان الله تبارك وتعالى كتب الغيرة على النساء والجهاد على الرجال فمن صبر
منهن كان لها اجر شهيد رواه البزار والطبراني وفيه عبيد بن الصباح ضعفه
ابو حاتم ووثقه البزار وبقية رجاله ثقات **وعن** صفية ابنة حيي ان النبي
صلى الله عليه وسلم حج بنسائه حتى اذا كان في بعض الطريق نزل رجل فساق بهن فاسرع
فقال النبي صلى الله عليه وسلم كذاك سوقك بالقوارير يعني النساء فكان يسير
بركب نضيه سنة حتى جمها وكانت من اكثرهن ظهرا فمكثت وجاء رسول الله صلى الله
عليه وسلم حين اخبر بذلك فحل لمشي دموعها بيديه ويحملها بردائه تبكي
وهو ينهاها فلما اكثرت زجرها وانتهرها امر الناس فنزلوا ولم يكن يريد ان
ينزل قالت فنزلوا وكان يومي فلما نزلوا ضرب خباء رسول الله صلى الله عليه وسلم
ودخل فيه قالت فلم اشعر الا بهم مرت رسول الله صلى الله عليه وسلم فحسبت ان
يكون في نفسه شيء فانطلق الى عائشة فقالت لها تعالي يا حميراء اكل الدبع يوجد
من رسول الله صلى الله عليه وسلم شيء ابدا والي قد ذهبت يومي لك على ان ترضي
رسول الله صلى الله عليه وسلم عني قالت نعم قالت فاخذت عائشة خمارا لها وبه
زعفران فرشته بالماء ليكون كلهم ريحه ثم لبست ثيابها وانطلقت الى
رسول الله صلى الله عليه وسلم فوقعت على الخباء فقال مالك يا عائشة ان هذا
ليس بيومك قالت ذلك فضل الله يؤتيه من يشاء فقال مع اهله فلما كان عند
الرواح قال لزينب بنت جحش اقري اختك صفية جملا وكانت من اكثرهن ظهرا
فقالت انا اقري يهودية فغضب النبي صلى الله عليه وسلم حين سمع ذلك منها
فهجرها فلم يكلمها حتى قدم مكة وايام منى في سفره حتى رجع الى المدينة في
المحرم وصفر فلم يأتها ولم يقسم لها حتى يأست منه فلما كان شهر ربيع
الاول دخل عليها فرأت ظله فقالت ان هذا الظل رجل وما يدخل علي النبي صلى
الله عليه وسلم فمن هذا فدخل النبي صلى الله عليه وسلم فالهمها الله فقالت يا رسول الله
ما ادري ما اصنع حين دخلت علي قالت وكانت لها جارية وكانت تحبها وتهاها
من النبي صلى الله عليه وسلم فقالت فلانة لك فمشى النبي صلى الله عليه وسلم

قالت الثالثة زوجي العشنق ان انطق اطلق وان اسكت اعلق قالت لا بل زوجي ان
اكل لف وان شرب اشتف وان اضطجع التف ولا يولج الكف ليعلم البث قالت الرابعة
زوجي عياياطا وكل داء له داء سحك او فلك او جمع كلا لك قالت الخامسة زوجي
كليل تهامة لا حر ولا بارد ولا مخافة ولا سامة قالت السادسة زوجي ان دخل فهد وان خرج
اسد ولا يسأل عما عهد قالت السابعة زوجي لمس مس ارنب والريح ريح
زرنب وانا اغلبه والناس يغلب قالت الثامنة زوجي رفيع العماد طويل النجاد
عظيم الرماد قريب البيت من الناد قالت التاسعة زوجي مالك وما مالك مالك خير
من ذلك له ابل قليلات المبارك كثيرات ان الهبارك اذا سمعن صوت المزهر ايقن
انهن هوالك قالت العاشرة زوجي ابو زرع وما ابو زرع اناس من حلي اذني
وملأ من شحم عضدي وبجحني فبجحت الي نفسي وجدني في اهل غنيمة بشق فجعلني
في اهل صهيل واطيط ودائس ومنق فعنده اقول فلا اقبح واركب فاتصبح
واشرب فاتقنح ام ابي زرع وما ام ابي زرع عكومها رداح وبيتها فساح ابن ابي زرع
وما ابن ابي زرع مضجعه كمسل الشطبة تشبعه ذراع الجفرة بنت ابي زرع وما
بنت ابي زرع طوع ابيها وطوع امها وملء كسائها وغيظ جارتها جارية ابي زرع
وما جارية ابي زرع لا تبث حديثنا تبثيثا ولا تنقل ميرتنا نقيثا ولا تملأ بيتنا
تعشيشا خرج ابو زرع والاوطاب تمخض فلقي امرأة معها ابنان لها يلعبان من
تحت خصرها برمانتين فطلقني ونكحها فنكحت بعده رجلا سريا ركب شريا واخذ
خطيا واراح علي نعما ثريا واعطاني من كل رائحة زوجا فقال كلي ام زرع
وميري اهلك فلو جمعت كل شيء اعطانيه ما بلغ اصغر اناء من انية ابي زرع
رجاله رجال الصحيح خلا عبد الله بن احمد بن حنبل وهو ثقة امام حجة

## باب عيادة النساء

عن عبد الله يعني ابن مسعود قال كنت
جالسا مع رسول الله صلى الله عليه وسلم ومعه اصحابه اذ اقبلت امرأة عرياء فقام اليها
رجل من القوم فالقى عليها ثوبا وضمها اليه فتغير وجه رسول الله صلى الله عليه وسلم
فقال لبعض اصحابه احسبها امرأته فقال النبي صلى الله عليه وسلم فقام اليه بعض اصحابه

احسبها



احسبها عندي ان الله تعالى كتب الغيرة على النساء والجهاد على الرجال فمن صبر
منهن كان لها اجر شهيد رواه البزار والطبراني وفيه عبد الله بن المصباح ضعفه
ابو حاتم ووثقه البزار وبقية رجاله ثقات وعن صفية ابنة حيي ان النبي
صلى الله عليه وسلم حج بنسائه حتى اذا كان في بعض الطريق نزل رجل فسار بهن فاسرع
فقال النبي صلى الله عليه وسلم كن آرك سوقك بالقوارير يعني النساء فكان يسير
بهن تعنيه ست حتى جمله وكانت من احسنهن ظهرا فنكلت وجاء رسول الله صلى الله
عليه وسلم حين اخبر بذلك فجعل يمسح دموعها بيديه وجعلت ترداد بكاء
وهو ينهاها فلما اكثرت نهرها وامر الناس فنزلوا ولم يكن يريد ان
ينزل قالت فنزلوا وكان يومي فلما نزلوا ضربت خباء رسول الله صلى الله عليه وسلم
ودخل فيه قالت فلم ادر علام اهجم من رسول الله صلى الله عليه وسلم وحدثت ان
يكون في نفسه شيء فانطلق الى عائشة فقلت لها تعلمين بانني لم اكن لابيع يومي
من رسول الله صلى الله عليه وسلم بشيء ابدا واني قد وهبت يومي لك على ان ترضي
رسول الله صلى الله عليه وسلم عني قالت نعم قالت فاخذت خمارا لها قد
لوديه بزعفران فرشته بالماء ليكون كالهم ولبست ثيابها وانطلقت الي
رسول الله صلى الله عليه وسلم فرفعت طرف الخباء فقال ما لك يا عائشة ان هذا
ليس بيومك قالت ذلك فضل الله يؤتيه من يشاء فقال مع اهله فلما كان عند
الرواح قال لزينب بنت جحش اقري اختك صفية جملا وكانت من اكثرهن ظهرا
فقالت انا اقري يهودية فغضب النبي صلى الله عليه وسلم حين سمع ذلك منها
فهجرها فلم يكلمها حتى قدم مكة وايام منى في سفره حتى رجع الى المدينة في
المحرم وصفر فلم يأتها ولم يقسم لها حتى يأست منه فلما كان شهر ربيع
الاول دخل عليها فرأت ظله فقالت ان هذا الظل رجل وما يدخل علي النبي صلى
الله عليه وسلم فمن هذا فدخل النبي صلى الله عليه وسلم فلما رأته قالت يا رسول الله
ما ادري ما اصنع حين دخلت علي قالت وكانت لها جارية وكانت تحبأوها
من النبي صلى الله عليه وسلم فقالت فلانة لك فمشى النبي صلى الله عليه وسلم

الى شربة زينب وكان قد رفع فوضعه بيده ثم اصاب اهله ورضي عنهم رواه
احمد وفيه شهر بن حوشب وثقه ابو داود وغيره ولم يضعفها احد وبقية رجاله
ثقات **وعن عائشة** رضي الله عنها قالت بعثت صفية الى رسول الله
صلى الله عليه وسلم بطعام قد صنعته له وهو عندي فلما رأيت الجارية احدر
ثني رعدة حتى استعلتني وضربت القصعة فرميت بها ونظرت الى رسول الله صلى
الله عليه وسلم فعرفت الغضب في وجهه فقلت اعوذ برسول الله صلى الله عليه وسلم
ان يلقى اليوم قلت رواه ابو داود وغيره باختصار رواه احمد ورجاله
ثقات **وعن عائشة** قالت كانت عندنا ام سلمة فجاء النبي صلى الله عليه
وسلم عندنا جنح الليل قالت فذكرت شيئا صنعته بيده وجعل لا يفطن لام
سلمة قالت وجعلت تومي اليه حتى فطن قالت ام سلمة اهكذا الان اما كان واه
خادمة منا عندك الا في حالة كما ارى وشبه عائشة فجعل النبي صلى الله عليه
وسلم ينهاها فابت فقال النبي صلى الله عليه وسلم سبيها فسبتها حتى غلبتها وانطلقت
ام سلمة الى علي وفاطمة فقالت ان عائشة سبتني وقالت لكم وقالت لكم فقال
علي اذهبي اليه فقولي له ان عائشة قالت لنا وقالت لنا فاسمه وذكرت ذلك
له فقال لها النبي صلى الله عليه وسلم ايها حية امك ورب الكعبة فرجعت
الى علي فاخبرت له الذي قال لها فقال لها ما كفاك الا ان قالت لنا عائشة وقالت
لنا حتى اتيك فاذا لم فقلت لها ايها حية امك ورب الكعبة قلت رواه ابو داود
غير انه جعل مكان ام سلمة زينب بنت جحش وهي ايضا اخصر مرهذا والله اعلم
بالصواب رواه احمد وفيه علي بن زيد وفيه ضعف وحديثه حسن **وعن**
**عائشة** انها قالت وكان متاعي فيه خف وكان على جمل باحج وكان متاع صفية
فيه ثقل وكان على جمل ثقال يعني سيئا بالركب فقال رسول الله صلى الله عليه
وسلم حولوا متاع صفية على جمل عائشة وحولوا متاع عائشة على جمل صفية حتى تمضي
الركب قالت عائشة فلما رأيت ذلك قلت يا رسول الله عليت شاهدة اليهودية
على رسول الله صلى الله عليه وسلم يا ام سلمة ان متاعي كان فيه خف وكان متاع صفية

فيه ثقل



فيه ثقل فابطأ بالركب فحولنا متاعها على بعيرك وحولنا متاعك على بعيرها قالت فقالت
الست تزعم انك رسول الله قالت فتبسم فقال لي في شك انت يا ام عبد الله
قالت قلت الست تزعم انك رسول الله فهلا عدلت فسمعني ابو بكر وكان فيه غرارة
اي حدة فاقبل علي فلطم وجهي فقال رسول الله صلى الله عليه وسلم مهلا يا ابا بكر فقال
يا رسول الله اما سمعت ما قالت فقال رسول الله صلى الله عليه وسلم ان العير الاتصر
استغل الوادي من اغلاه رواه ابو يعلى وفيه محمد بن اسحق وهو مدلس وبقية بن وسلمة بن
الفضل وقد وثقه جماعة عن جماعة ابن معين وابن حبان وابو حاتم وضعفه جماعة
وبقية رجاله رجال الصحيح وقد رواه ابو الشيخ ابن حيان في كتاب العظمة والطبراني
فيه عباد بن اسامة بن زيد الليثي وهو من رجال الصحيح وفيه ضعف وبقية رجاله
ثقات **وعن عائشة** قالت كان رسول الله صلى الله عليه وسلم في سفر ونحن معه
فاعتل بعير لصفية وكان مع زينب فضل فقال لها رسول الله صلى الله عليه وسلم
ان بعير صفية قد اعتل فلو اعطيتها بعيرك قالت انا اعطي هذه اليهودية
فغضب رسول الله صلى الله عليه وسلم وهجرها بقية ذي الحجة والمحرم وصدرا من
من شهر ربيع الاول حتى رفعت متاعها وسريرها وظنت انه لا حاجة له فيها وبينا
هي ذات يوم واعبده بنصف النهار اذا رأت ظله قد اقبل فاعادت سريرها
ومتاعها قلت رواه ابو داود باختصار رواه الطبراني في الاوسط وفيه شهر بن حوشب
وثقه ابو داود وغيره ولم يخرجها الخمسة وبقية رجاله ثقات

## باب القسم

عن النبي صلى الله عليه وسلم قال اذا تزوج الرجل البكر اقام عندها ثلاثة
ايام رواه احمد وفيه الحجاج بن ارطاة وهو مدلس وبقية رجاله ثقات **وعن**
ابن عباس ان النبي صلى الله عليه وسلم قال البكر سبعا والثيب ثلاثا رواه الطبراني
وفيه عبد الله بن عامر الاسلمي وهو ضعيف **وعن ابي هريرة** ان رسول الله
صلى الله عليه وسلم كان اذا اراد سفرا اقرع بين نسائه فاصاب عائشة والقرعة
في عروة بني المصطلق رواه ابو يعلى والطبراني باختصار وفيه محمد بن
عمر بن علقمة وحديثه حسن وبقية رجاله ثقات **وعن سودة** بنت زمعة

شبكة الألوكة
www.alukah.net

الها وهبت يومها لعائشة رواه الطبراني ورجاله رجال الصحيح وقد تقدم
حديث صفية بنت حيي في الباب قبل هذا

## باب الخصائص عن ابن مسعود

قال قال رسول الله صلى الله عليه وسلم الخالة والدة رواه الطبراني وفيه قيس
بن الربيع وثقه شعبة والثوري وضعفه جماعة وبقية رجاله ثقات **وعن**
**عبد الله ابن عمرو** ان امرأة اتت النبي صلى الله عليه وسلم فقالت يا رسول الله
ابني هذا كان بطني له وعاء وحجري له حواء وثديي له سقاء وزعم ابوه انه
ينزعه مني قال انت احق به مالم تنكحي رواه احمد ورجاله ثقات **وعن ابن**
**عباس** قال لما خرج النبي صلى الله عليه وسلم من مكة خرج علي عليه السلام
بابنة حمزة فاختصم فيها علي وجعفر وزيد الى رسول الله صلى الله عليه وسلم فقال
علي ابنة عمي وانا احق بها وقال جعفر ابنة عمي وخالتها عندي وقال زيد
اخي وكان زيد مواخيا لحمزة اخا بينهما رسول الله صلى الله عليه وسلم فقال رسول
الله صلى الله عليه وسلم انت مولاي وهو لها وقال لعلي انت اخي وصاحبي وقال
لجعفر اشبهت خلقي وخلقي وهي لخالتها رواه احمد وابو يعلى وفيه الحجاج
بن ارطاة وهو مدلس

## باب النفقات عن ابي هريرة

قال قال رسول الله صلى الله عليه وسلم ان المعونة تأتي من الله على قدر المؤونة
وان الصبر يأتي من الله على قدر البلاء رواه البزار وفيه طارق بن عبد الرحمن قال
البخاري لا يتابع على حديثه وبقية رجاله رجال الصحيح **وعن عمرو بن**
امية ان عمر اتاه عليه في الشرف وهو يسوم لمرط فقال ما هذا يا عمرو قال مرط
اشتريته فاتشرف به قال له عمر وانت اذا تمر اتى عليه نكد فقال يا عمر وما صنع
المرط قال اتشرفت به قال على رأسه مرية قال البين انك تمر انك
تشرفت به قال بلى ولكن سمعت رسول الله صلى الله عليه وسلم يقول ما اعطيتموهن
من شيء فهو لكم صدقة قال فقال عمر يا عمرو لا تكذب على رسول الله صلى الله عليه وسلم
قال فوالله لا افارقك حتى تأتي ام المؤمنين عائشة قال عمر ولا تكذب على رسول
الله صلى الله عليه وسلم فاستأذنوا على عائشة فقال عمر انشدك بالله اسمعت

رسول الله



رسول الله صلى الله عليه وسلم فاستأذنوا على عائشة فقالت عمر انشدك
بالله ما اعطيتهن فهو لكم صدقة فقالت اللهم نعم اللهم نعم فقال عمر
ان كنت عن هذا الهاني الصفوان لاسواق رواه البزار وروى له احمد ما اعطا
الرجل امرأته فهو صدقة وفي اسنادها محمد بن ابي حميد وهو ضعيف **وعن**
عمرو بن امية قال مر عثمان بن عفان او عبد الرحمن بن عوف بمرط واستغلاه
قال فمر به على عمر بن امية فاشتراه وكساه امرأته شملة بنت عبيد بن
الحرث بن المطلب فمر به عثمان او عبد الرحمن بن عوف فقال ما فعل المرط
الذي اشتريت قال عمر وتصدقت به على شملة بنت عبيد فقال ان علي ما تصدقت
الى اهلك صدقة قال عمر سمعت رسول الله صلى الله عليه وسلم يقول اذا كان
قد كرم ما قال عمر قول رسول الله صلى الله عليه وسلم فقال صدقة عمر كلما
صدقت الى اهلك فهو صدقة عليهم رواه ابو يعلى والطبراني ورجال
الطبراني ثقات كلهم **وعن جابر عن النبي** صلى الله عليه وسلم
قال اول ما يوضع في ميزان العبد نفقته على اهله رواه الطبراني في
الاوسط وفيه من لم اعرفه **وعن الغداف بن حارثة** قال سمعت رسول
الله صلى الله عليه وسلم يقول ان الرجل اذا سقا امرأته من الماء اجر قال
فايتهما فسقيتها او حلبتها سمعت من رسول الله صلى الله عليه وسلم رواه
احمد والطبراني في الكبير والاوسط وفيه سفيان بن حسين وفي حديثه عن
الزهري ضعف وهو منه وقد تقدم في اواخر الزكاة في النفقة على الاهل والوديعة
ذلك **وعن** ابن عمرو عن النبي صلى الله عليه وسلم قال كفى بالمرء اثما ان يضيع
من يقوت رواه الطبراني من رواية اسمعيل بن الحارث بن صفية **وعن**
كعب بن عجرة قال مر على النبي صلى الله عليه وسلم رجل فرأى اصحاب
النبي صلى الله عليه وسلم من جلده ونشاطه فقالوا يا رسول الله لو كان هذا
في سبيل الله فقال رسول الله صلى الله عليه وسلم ان كان خرج يسعى على
ولده صغارا فهو في سبيل الله وان كان خرج يسعى على ابوين شيخين كبيرين

قل

فهو في سبيل الله وان كان ساعي على نفسه لعفتها فهو في سبيل الله وان كان
خرج ساعي رياء ومفاخرة فهو في سبيل الشيطان رواه الطبراني في الثلاثة ورجاله
الكبير رجال الصحيح **وعن** انس بن مالك ان رسول الله صلى الله
عليه وسلم قال الساعي على ولديه ليكفهما او يعنيهما عن الناس في سبيل الله
ومن سعى على زوج او ولد ليكفهم ويغنيهم عن الناس في سبيل الله والساعي
على نفسه ليعنيها ويكفها عن الناس في سبيل الله والساعي مكاثرة في سبيل
الشيطان رواه الطبراني في الاوسط وفيه اسحق بن اسيد وهو ضعيف جدا و
حديث ابي هريرة في البر والصلة وكذلك الساعي على الاولاد والاخوة **وعن**
عبد الحميد ابن عمرو وكانت تحته فاطمة بنت قيس وطلقها فاتت النبي صلى الله
عليه وسلم قال لا نفقة لها رواه الطبراني في الاوسط وفيه محمد بن خالد بن عبد
الله وهو ضعيف وثقه ابن حبان وقال كعلي ويخالف **وعن عمر** وابن
مسعود قالا للمطلقة ثلاثا لها السكنى والنفقة رواه الطبراني واسناده منقطع
**وعن ابن عمر** انه سئل عن الحامل والمتوفى عنها فقال كنا ننفق عليهما رواه
الطبراني ورجاله ثقات **وعن ابن عباس** ان رجلا طلق امرأته فجاء الى النبي
صلى الله عليه وسلم فقال لا نفقة لك ولا سكنى رواه البزار وفيه ابرهيم بن اسمعيل
ابن ابي حبيبة وهو متروك

## باب النهي عن الخلوة بغير ذي محرم

عن ابن عباس ان رجلا قدم من سفر فقال له النبي صلى الله عليه وسلم
نزلت على فلانة واعلقت عليك بابها قال نعم فكره ذلك النبي صلى الله عليه وسلم
رواه البزار والطبراني في الكبير والاوسط الا انه قال ان النبي صلى الله عليه وسلم
سأل رجلا اين نزلت ورجال البزار رجال الصحيح **وعن ابن عباس**
قال قال رسول الله صلى الله عليه وسلم لا يدخل رجل على امرأة الا وعندها
ذو محرم رواه الطبراني في الاوسط وفيه ابن لهيعة وحديثه حسن وفيه
ضعف وبقية رجاله ثقات **وعن ابي امامة** عن رسول الله صلى الله
عليه وسلم انه قال اياكم والدخول على النساء والذي نفسي بيده ما خلا رجل بامرأة

الا دخل



الا دخل الشيطان بينهما ولان يزحم رجل خنزير متلطخ بطين او حمأة خير
له من ان يزحم منكبه منكب امرأة لا تحل له رواه الطبراني وفيه علي بن يزيد
الالهاني وهو ضعيف جدا وفيه توثيق **وعن** معقل بن يسار
قال قال رسول الله صلى الله عليه وسلم لأن يطعن في رأس احدكم بمخيط من حديد
خير له من ان يمس امرأة لا تحل له رواه الطبراني ورجاله رجال الصحيح

## باب متى يجب الصبي

عن انس قال لما كانت ضحوة
اختلفت دخلت على النبي صلى الله عليه وسلم واخبرته فقال لا تدخلي على الا نسا
فيما اتى علي يوم اشد منه رواه الطبراني في الصغير والاوسط وفيه زيد
بن سليمان وهو ثقة وهو ضعيف لا يضر وبقية رجاله ثقات **وعن** سعيد
بن زيد قال لما مرض رسول الله صلى الله عليه وسلم كانت فاطمة تكشف رأسها
اذا دخل الغلام فاذا دخل الرجل غطته رواه الطبراني في الاوسط وفيه عمرو
بن ثابت البكري وهو متروك

## باب فيمن يزعم اهله

الحب عن عبد الله بن عمر رحمه الله عليه ان رسول الله صلى الله عليه وسلم
قال ثلاثة قد حرم الله تبارك وتعالى عليهم الجنة مدمن الخمر والعاق والديوث
الذي يقر في اهله الخبث رواه احمد وفيه ر او لم يسم وبقية رجاله ثقات
**وعن** عمار بن ياسر عن رسول الله صلى الله عليه وسلم قال ثلاثة لا يدخلون
الجنة ابدا الديوث والرجلة من النساء ومدمن الخمر قالوا يا رسول الله اما مدمن
الخمر فقد عرفناه فما الديوث قال الذي لا يبالي من دخل على اهله قلنا فما
الرجلة من النساء قال التي تشبه بالرجال رواه الطبراني وفيه مشاتير
وليس فيهم من قيل انه ضعيف **وعن** مالك بن اخمر قال سمعت رسول
الله صلى الله عليه وسلم يقول لا يقبل الله من الصفوف يوم القيامة صرفا ولا عدلا
قلنا يا رسول الله وما الصفوف قال الذي يدخل على اهل الرجال رواه البزار والطبراني
وفيه ابو ذر بن الباهلي ولم اعرفه وبقية رجاله الطبراني ثقات

## باب الغيرة

عن عبد الله بن مسعود قال قال رسول الله

صلى الله عليه وسلم ان الله يحب البغاء لعباده المؤمنين ويبغض لنفسه رواه ابو
يعلى والطبراني في الاوسط وفيه عبد الاعلى بن عامر الثعلبي وهو ضعيف
وعن ابي سعيد قال قال رسول الله صلى الله عليه وسلم الغيرة
من الايمان والمذاء من النفاق قال قلت ما المذاء قال الذي لا يغار رواه البزار
وفيه ابو مرحوم وثقه النسائي وغيره وضعفه ابن معين وبقية رجاله رجال
الصحيح وعن علي بن ابي طالب عن النبي صلى الله عليه وسلم انه قال اني لغيور
والله اغير مني والله يحب من عباده الغيور رواه الطبراني في الاوسط وفيه
محمد بن الفضل بن عطية وهو متروك وعن ابي هريرة قال قيل يا رسول
الله اما تغار قال والله اني لاغار والله اغير مني ومن غيرته نهى عن الفواحش
رواه احمد وفيه كامل ابو العلا وفيه كلام لا يضر وهو ثقة وبقية رجاله رجال
الصحيح وعن ابي هريرة قال لما نزلت هذه الاية والذين يرمون
المحصنات ثم لم يأتوا باربعة شهداء قال سعد بن عبادة لو اني رأيت مع اهلي
رجلا انتظر حتى آتي باربعة فقال له رسول الله صلى الله عليه وسلم نعم قال
لا والذي بعثك بالحق لو رأيته لعاجلته بالسيف فقال انظروا يا معشر
الانصار ما يقول سيدكم ان سعدا لغيور وانا اغير منه والله اغير مني رواه
الطبراني في الاوسط ورجاله رجال الصحيح وعن ابن عباس قال
لما نزلت والذين يرمون المحصنات ثم لم يأتوا باربعة شهداء فاجلدوهم
ثمانين جلدة ولا تقبلوا لهم شهادة ابدا قال سعد بن عبادة وهو سيد الانصار
هكذا انزلت يا رسول الله فقال رسول الله صلى الله عليه وسلم
يا معشر الانصار الا تسمعون ما يقول سيدكم فقالوا يا رسول الله لا تلمه
فانه رجل غيور والله ما تزوج امرأة قط الا بكرا ولا طلق امرأة له قط فاجترأ
احد منا على ان يتزوجها من شدة غيرته فقال سعد يا رسول الله اني
لاعلم انها حق وانها من الله ولكني قد تعجبت ان لو وجدت لكاعا قد تفخذها
رجل لم يكن لي ان اهيجه ولا احركه حتى آتي باربعة شهداء فوالله

لا آتي



لا آتي بهم حتى يقضي حاجته وذكر الحديث رواه احمد وابو يعلى اطول منه وقد
ذكره في اللعان ان شاء الله ومداره على عباد بن منصور وهو ضعيف
وعن عمرو بن شعيب ان عمرو بن سعيد بن عبادة تحدث عن ابيه
عن جده قال حضرت رسول الله صلى الله عليه وسلم سعد بن عبادة فقال
يا رسول الله ان وجدت على بطن امرأتي رجلا اضربه بسيفي قال اي
بنية ابين من السيف قال ثم رجع عن قوله فقال كتاب الله والشهداء
قال سعد يا رسول الله اي بنية ابين من السيف قال كتاب الله والشهداء
يا معشر الانصار هذا سيدكم استفرزه الغيرة حتى خالف كتاب الله
قال فقال دعه يا رسول الله ان سعدا لغيور ولا طلق امرأة قط فاجترأ
احد منا ان يتزوج ابنة له قال فقال رسول الله صلى الله عليه وسلم
سعد غيور وانا اغير منه والله اغير مني قال رجل على اي شيء يغار الله
قال على رجل مجاهد في سبيل الله يحالف الى اهله رواه احمد والطبراني
ورجال احمد ثقات وعن علي بن ابي طالب قال كنت على ماء بين ام
ابرهم في وسط ابن عم لها كان يزورها وكنت اليهما فقال لي يا رسول الله
خذ هذا السيف وانطلق فان وجدته عندها فاقتله قال قلت يا رسول
الله اكون في امرك اذا ان سلسني بالسكة المحماة لا يثنيني شيء حتى امضي لما
امرتني به ام الشاهد يرى ما لا يرى الغائب قال بل الشاهد يرى ما لا يرى الغائب
فاقبلت متوشحا السيف فوجدته عندها فاخترطت السيف فلما رآني
اقبلت نحوه عرف اني اريده فاتى نخلة فرقا ثم رمى بنفسه على قفاه ثم شخر
برجله فاذا هو اجب امسح ما له قليل ولا كثير فرددت السيف ثم اتيت
رسول الله صلى الله عليه وسلم فاخبرته فقال الحمد لله الذي يصرف
عنا اهل البيت رواه البزار وفيه ابن اسحق وهو ثقة ولكنه مدلس وبقية
رجاله ثقات وقد اخرجه الضياء في احاديث المختارة على الصحيح وعن انس
بن مالك قال لما ولد ابرهم بعث رسول الله صلى الله عليه وسلم بمارية

جاريته وقع في نفس النبي صلى الله عليه وسلم منه شيء حتى أتاه جبريل
صلى الله عليه وسلم فقال السلام عليك يا أبا إبراهيم رواه البزار وفيه يزيد بن أبي
زياد وثقه جماعة وضعفه جماعة وبقية رجاله رجال الصحيح **وعن عقبة** بن
عامر الجهني قال قال رسول الله صلى الله عليه وسلم علانيتان أحدهما يحبها
الله عز وجل والأخرى يبغضها الله عز وجل المعلانية في الزينة يحبها الله
والبغي في غيره يبغضها الله عز وجل ومخيلتان أحدهما يحبها الله عز وجل
والأخرى يبغضها الله عز وجل المخيلة إذا تصدق الرجل يحبها الله والمخيلة
في الكبر يبغضها الله وقال ثلاث مستجاب لهم دعوتهم المسافر والوالد والمظلوم
رواه أحمد والطبراني ورجالهما ثقات **باب**
**النهي** عن أن يطرق الرجل أهله ليلا عن أنس بن مالك أن النبي صلى الله
عليه وسلم كان لا يطرق أهله ليلا كان يدخل غدوة أو عشاء رواه
أحمد ورجاله رجال الصحيح إلا أني لم أجد لعبد الصمد بن عبد الوا
رث سماعا من أنجو بن عبد الله ابن أبي طلحة **وعن ابن عمر**
أن رسول الله صلى الله عليه وسلم نهى أن يطرق النساء فنهى عن طروق النسا
فقصاه رجلان وكلاهما ثقات رواه أحمد والبزار والطبراني ورجالهم
ثقات **وعن** سعد بن أبي وقاص أن رسول الله صلى الله عليه وسلم
نهى أن يطرق الرجل أهله ليلا بعد صلاة العشاء رواه أحمد ورجاله رجال
الصحيح إلا أن الزهري لم يدرك سعدا **وعن** عبد الله بن رواحة
أنه قدم من سفره فعجل فإذا في بيته مصباح وإذا مع امرأته شيء فأخذ
السيف فقالت إليك عني فإنه مشطني فأتى النبي صلى الله عليه وسلم
فأخبره فنهى أن يطرق الرجل أهله ليلا رواه أحمد والطبراني بإختصار
ورجاله رجال الصحيح إلا أن أبا سلمة لم يلق ابن رواحة **وعن ابن عباس**
أن رسول الله صلى الله عليه وسلم قال لا تطرقوا النساء ليلا إلا أن يكون أحدكم
أخبر أنه يقدم من سفره فإني أمهلت الأنفس أقال فقدم رسول الله صلى الله عليه وسلم

فأقلا من سفر



فأقلا من سفر وذهب رجلان يستبقان بعد قول رسول الله صلى الله عليه
وسلم فأتيا أهلهما فوجد كل واحد منهما مع أهله رجلا رواه الطبراني
والبزار باختصار وفيه زمعة بن صالح وهو ضعيف وقد وثق **باب**
**النهي** عن إعادة أهل الريب عن سعد ابن أبي وقاص تقدم في النظر إلى من يريب
نفسه وتهمه **باب** **النشوز** عن نضلة بن طريف
أن رجلا منهم يقال له الأعشا واسمه عبد الله ابن الأعور كانت
عنده امرأة يقال لها معاذة خرج في ركب من أهله من هجر يريد
أمر الله بعاده ناسا عليه فعاذت برجل منهم يقال له مطرف بن
نهضل بن كعب بن قميئة بن ذلف بن أهضم بن عبد الله بن الحرماز فجعلها
خلف ظهره فلما قدم لم يجدها في بيته وأخبر أنها نشزت عليه وأنها
عاذت بمطرف بن نهشل فأتاه فقال يا ابن عم عندك امرأتي معاذة
فادفعها إلي قال ليست عندي ولو كانت عندي لم أدفعها إليك قال وكان
مطرف أعز منه فخرج حتى أتى النبي صلى الله عليه وسلم فعاذ به وأنشأ
يقول

يا سيد الناس وديان العرب ∴ إليك أشكو ذربة من الذرب
خلفتني بين رماح وهرب ∴ أحلفت العهد ولطت بالذنب
كالدبة الغلساء في ظل السرب ∴ خرجت بغيها الطعام في رهب
وقد فتى بين عيص موتشب ∴ وهن شر غالب لمن غلب

فقال النبي صلى الله عليه وسلم وهن شر غالب لمن غلب فشكى إليه امرأته وما
صنعت وأنها عند رجل يقال له مطرف بن نهضل وكتب له إليه النبي صلى الله
عليه وسلم أن انظر امرأة هذا معاذة فادفعها إليه فأتاه كتاب النبي
صلى الله عليه وسلم فقرئ عليه فقال لها يا معاذة هذا كتاب النبي صلى الله
عليه وسلم فيك وأنا أبدا أدفعك إليه فقالت خذ لي عليه العهد والميثاق
وذمة نبيه صلى الله عليه وسلم إن لا تعاقبني بما صنعت فأخذ لها ذلك

عليه وقد دفعها مطرف اليه فانشا يقول

لعمرك ما جحدي مودته الذي بغيرة الواشي ولا قدم العهد

ولا شيء ما جاءت به اذ كان الهاعنوه الى حال اذ ينا حي بها بعدي

رواه احمد عبد الله بن احمد والطبراني وفيه جماعة لم اعرفهم

وعن الاعشا الكلابي قال اتيت النبي صلى الله عليه وسلم فانشدته

يا مالك الناس وديان العرب ؛ اني لفيت ذربة من الذرب

عادية تعفيها الطعام في رجب ؛ تخلعني بين اراع وهرب

احلفت العهد ولطت بالذنب ؛ وهن شر غالب لمن غلب

قال فجعل النبي صلى الله عليه وسلم يقول وهن شر غالب لمن غلب رواه

عبد الله ابن احمد ورجاله ثقات

## باب

فاحش افتتاح امراة على زوجها عن ربيعة قال قال رسول الله صلى الله

عليه وسلم ليس منا من خلف بالامانة ومن خبب على امرئ زوجته او مملوكه

فليس منا قلت روى ابو داود منه النهي عن الحلف بالامانة

فقط رواه احمد والبزار ورجال احدهما رجال الصحيح خلا الوليد بن

ثعلبة وهو ثقة وعن ابن عباس ان رسول الله صلى الله عليه وسلم

قال ليس منا من خبب امراة على زوجها وليس منا من خبب عبدا على

سيده رواه الطبراني في الاوسط وفيه عثمان بن مطر وهو ضعيف

وعن ابن عمر قال قال رسول الله صلى الله عليه وسلم من لبس

الحرير وشرب في الفضة فليس منا ومن خبب امراة على زوجها

او عبدا على مواليه فليس منا رواه الطبراني في الصغير والاوسط

وفيه محمد بن عبد الله الرزي ولم اعرفه وبقية رجاله ثقات

## باب ضرب النساء عن علي

ان امراة الوليد بن عقبة اتت النبي صلى الله عليه وسلم فقالت يا رسول

الله ان الوليد يضربها قال فضربن علي في حديثه يشكوه قال

فوجب له قد اجاك لي قال علي فلم البث الا يسيرا حتى رجعت فقالت

ما ادني الارض بافاخذ هدية من ثوبه فدفعها اليها فقال قولي

له ان رسول الله صلى الله عليه وسلم قد اجارني فلم تلبث الا يسيرا

حتى رجعت فقالت ما ادني الارض بافرفع يديه فقال اللهم عليك

الوليد اثم بي مرتين رواه عبد الله بن احمد والبزار وابو يعلى

ورجاله ثقات وعن عايشة ان رجالا شكوا النسا الى رسول

الله صلى الله عليه وسلم فاذن لهم في ضربهن فاطاف تلك الليلة

منهن نساء كثير قالت ما التقى نسا المسلمين فقال رسول الله صلى

الله عليه وسلم اضربوهن ولن تضربوا احسنكم قال خياركم رواه

البزار وفيه عبد بن الفضل وهو متروك وعن انس بن مالك

قال دخلت دار ابي طلحة وهو مغلق الباب على ام سليم وهو يضربها

وهي ام انس ابن مالك فناديت من وراء الباب ما تريد الى هذه العجوز

تضربها فناداني من وراء الباب فقالت لي تقول العجوز عجز الله

لك رواه الطبراني وفيه محمد بن حوات بن شعبة ولم

اعرفه وبقية رجاله ثقات تم الجزء الخامس وبحمده

رب العالمين وصلى الله على سيدنا محمد وعلى آله الطيبين

الطاهرين

تم تحريره في يوم جمعة
الاخرة
١١٥٦

سلوى كمال الرحمان

بسم الله الرحمن الرحيم

المملكة العربية السعودية
مركز خدمة السنة والسيرة النبوية
بالجامعة الإسلامية بالمدينة المنورة
بالتعاون مع مجمع الملك فهد لطباعة المصحف الشريف

تصوير
عبد الله محمد دهيم

قسم تصوير المخطوطات
مركز خدمة السنة والسيرة

١ - اسم الكتاب : جمع الزوائد ومنبع الفوائد ..... الرقم : ٤٥٧

٢ - الفن : حديث ..... تاريخ التصوير : ١٤٠١/١٢

٣ - اسم المؤلف : الهيثمي

٤ - المكتبة : المحمودية بمكتبة الملك عبد العزيز بالمدينة المنورة التابعة لوزارة الحج والأوقاف

شبكة الألوكة
www.alukah.net

بسم الله الرحمن الرحيم

المملكة العربية السعودية
الجامعة الإسلامية
بالمدينة المنورة
مركز خدمة السنة والسيرة النبوية

قسم تصوير المخطوطات
مركز خدمة السنة والسيرة النبوية

# النهاية

نسخة الألوكة
www.alukah.net