شبكة الألوكة
www.alukah.net

مكتبة الأستاذ الدكتور محمد بن تركي التركي

مخطوطة

نور النبراس على سيرة ابن سيد الناس

المؤلف

إبراهيم بن محمد بن خليل (سبط ابن العجمي)

الملاحظات

- أصل هذه النسخة في مكتبة عارف حكمت.

شبكة الألوكة
www.alukah.net

المملكة العربية السعودية
جامعة أم القرى

اسم المخطوط :
اسم المؤلف :
الفن :
عدد الأوراق :
تاريخ التصوير :
رقم التسجيل :

البداية

شبكة الألوكة
www.alukah.net

بخط السخاوي

استعان من الرحمان المصور الى ربه الصمد
ابو الخير المهر المفضل عن قصار ربنا
محمد الكتب عن والده وعمه
جميع المؤمنين

من كتب السيد
نمره ١٧٢

كتاب نور النبراس على سيرة ابن سيد الناس

تأليف فقير ربه ابراهيم بن محمد بن خليل سبط ابن العجمي الحلبي عفا الله عنه

وابن سيد الناس هو الامام العالم الحافظ فتح الدين ابو الفتح محمد بن محمد بن

الحافظ العلامة ابي بكر محمد بن احمد بن عبد الله بن محمد بن يحيى ابن سيد الناس

اليعمري رحمه الله تعالى ○

بسم الله الرحمن الرحيم اللهم اعنا بكرمك

الحمد لله الواحد المتصف بالمحامد والفوائد المحسن بالنعم والعوائد الذي ... ما اعطانا من الاموال والاعمال والاسرار ... ما يصنع ... لم يمنع ... واعطانا ما سألنا ... واحاط بالحول والقوة ... العلم ... الحمد وله النعمة والحول ... وبرأ الناس اقوى ... واشهد ان لا اله الا الله وحده لا شريك له ... الكرام ... والناس والسر والقرآن ... ارسلها ... وحبيبه ونبيه ... الله ... والبشر وسائر الصالحين ... من الفضلاء ... الاقتباس ... ذلك ... الى ... الثالث ... وزيد ابن ... وابن ... ذكرنا ... السنة ... الاحاديث ... الاربعين ... الحديث ... الاحاديث ... الاحاديث ... الاحا

قوله وإخبار الإنسان هو ملء البيت مصدر ○

قوله اللسان هو مع ظاهر [illegible] اللسان قال الله تعالى [illegible] العرب لأنه أعرب

أحدهما بلوغ الإسلام وبه من الكبيرة [illegible] وهذا القسم يطلق حين يعرف رسول الله صلى الله

عليه وسلم الشاني الكبيرة بما يكفر أو بلوغ أقطار الأرض وما خفي عنه مما قرب أو بعد وهذا يعدو حدود

وقعت المغفرة وبعض المطلق هذه الفرض واطلاقها لا استحالة في ذلك ولا بعد في وجود الشيء

وبلوغ والنزع بعد علم والسماع مع علم الغالب المحول وهذا الفرق كلي الله في لعصر الله موجود شاكل الذي

هذا أعلى وهذا الفن الذي وصاحبها عراف وهو الذي يسدل على الأمور بأسباب ومقدمات يعرفها

بها وقد يعتمد بعض هذا الفن ذلك بالزجر والطرق والنجوم وأسباب معتادة وقد [illegible]

وقد أدبهم [illegible] عن بعضهم وأسبابهم والله أعلم ○

قوله الشعب هو طرف الرأس الأعلى وهو الفرج بين الجبلين وقال بعضهم الشعب الطريق الأكبر ○

قوله ملء الكاف هو ملء معروف عامر طلبه من ملء [illegible] المشرق ○

قوله ودلو العقبة هذه العقبة الظاهر أنها العقبة التي تضاف إليها الجمرة الكبرى [illegible]

وعن يسار الذاهب إلى منى [illegible] مشهور عند أهل منى أنه العقبة وهو كالنص [illegible]

وكذا يقول الشراح العقبة ذلك الشيء وكان لو يدنس [illegible] إلى الجمرة رضي الله عنه وأما غيره

فإنه حرم مال العقبة إلى وقت العقبة هنا خاف أنها الكبرى والله أعلم ○ قوله وهذا إسلام [illegible]

قوله والأسوأ والمعراج [illegible] الأسوأ والمعراج وفرض الصلاة [illegible] حيث [illegible]

قبل العقبة وقد قال المؤلف رضي الله عنه [illegible] ذلك [illegible] التاريخ [illegible]

[illegible] وسلم هاشم [illegible] وقد اختلف العلماء في المعراج والأسوأ هل كانا في ليلة واحدة وقد ذكر المؤلف

في [illegible] وشاورني في ذلك إن شاء الله تعالى ○

قوله وأخبار الغيب هو جمع الغيب جمع خبر وهذا ظاهر ○

قوله وأخبار المنتسب هذا [illegible] عليه السلام صنع له في السنة الثامنة وقيل في التاسعة

وقيل [illegible] وسار إليه عليه الصلاة والسلام ذكره المؤلف ○

قوله وتمايل السابل جمع تمايل [illegible] الأول والثاني وتسكن ○

قوله طرف هو بالطاء المهملة وجمع الآخر جمع طرفة والطرف المال المستحدث والاسم الطرفة وقد طرف مالهم

طرافة وقد طرف به والطرف [illegible] إذا جاء بطرفة ○

قوله وبين شعب الأنصار [illegible] الأول وجمع الشعب وهو ما تشعب [illegible]

وقال رجل يتفقه [illegible] للذي يتفقه [illegible] العلم [illegible]

قوله لا يعدو التعريف جزء التعريف [illegible] ○

قوله الناهل هو بالهاء [illegible] والناهل العطشان والناهل الذي [illegible] الأضداد وجمع الناهل نهل مثل

[illegible] والنهل الشرب الأول والعلل الشرب الثاني ○

قوله حديث هو جمع الحديث [illegible] ولم [illegible] المنقول [illegible] بعض الكلمات [illegible]

الصحيح والحسن [illegible] الصحيح [illegible] ○

قوله والشاهد هو جمع مسند وقال [illegible] المسند والمسند معروف عند أهل الحديث وهذا حسن

حد

هذا أدب المسند [illegible] العلم [illegible] داود [illegible] أول مسند صنف وقال [illegible] أول من صنف

مسندا [illegible] وقال [illegible] وقد صنف [illegible] وقال [illegible] ثم صنف [illegible]

[illegible] الشعب

[illegible] الخذ [illegible] وتخذ وتخذ وتخذ [illegible] الفاء والخذ [illegible] أول من الطرف [illegible]

[illegible] ثم الفصيلة ثم العارم ثم البطن ثم الخذ وهذا أي فارس [illegible] الفخذ وهذا أي [illegible]

[illegible] والفخذ العضو فقال والفخذ ما دون الفصيلة وهو البطن [illegible] الفخذ [illegible]

[illegible] الموحدة عن القاف [illegible] الباء الباقي [illegible] الرب [illegible]

[illegible] ثم شعب ثم فصيلة ثم عمارة ثم بطن ثم فخذ ثم فصيلة قال [illegible] وهو كلام حسن [illegible] الأول [illegible]

[illegible] وقد نظمه الحافظ أبو الفضل العراقي [illegible] وقال رضي الله تعالى [illegible] بعضهم [illegible] العرب

[illegible] فيذكر أنا نذكر ثم أخبرنا الشعب ثم القبيلة ثم العارم ثم البطن ثم الفخذ ثم الفصيلة ثم الرهط قال

[illegible] ليس الفاء دون الذكر وهو الشعب قال وفي الشعب الثاني الذي والفارق بينهما [illegible] ولا تعتبر بعد العشيرة الدرية

والعشيرة والأسرة أيضا ○

قوله بن شعبة هو بسكون الشين المعجمة وهذا ظاهر وهو الصلة الفقيه وزان المنبع ○

قوله كنت [illegible] وهذا ظاهر ○ ولذا قوله موسى [illegible] ما وقع [illegible] ○

قوله ذكر الكلبي هذا هو الإمام في التاريخ وقد ذكر المؤلف رضي الله عنه ترجمته مطولة قريبا ○

قوله عن الواقدي هذا هو الإمام أبو عبد الله محمد بن عمر الواقدي وقد ذكر المؤلف ترجمته قريبا في موضعه إن شاء الله ○

قوله من طريق سعد هذا هو الحافظ العلامة أبو عبد الله البصري مولاهم [illegible] مصنف الطبقات الأكبر والصغير

ومصنف التاريخ ويعرف بكاتب الواقدي [illegible] صحيحا [illegible] عنه وابن علية وابن المديني ومسلم وطبقتهم [illegible] الواقدي [illegible]

[illegible] الرواية [illegible] معين وأبو زرعة [illegible] عنه ابن [illegible] وأسامة وأحمد وابن [illegible] قال [illegible]

العلم [illegible] الكذب والقصة والقوة والتوسع وتوفي في [illegible] الآخرة سنة ٢٠٧ [illegible] وسبعين سنة قال [illegible]

[illegible] رجل يوجه في [illegible] بعيدا [illegible] سعد ما [illegible] بن [illegible] الواقدي [illegible] الأخرى [illegible]

وأحد عشر عاما قال [illegible] ولد [illegible] قال ابن [illegible] سألت [illegible] عنه فقال [illegible] وأنه حاشا [illegible]

وسألته عن أحاديث [illegible] أخرج له [illegible] قال [illegible] صدوق [illegible] وقال [illegible] الذي [illegible]

في [illegible] سعد [illegible] كذا ولذا قال [illegible] في تاريخ [illegible] كذب [illegible] ولعله [illegible] عابد [illegible]

[illegible] سعد [illegible] صدوق الله ○

قوله أخبار هو جمع الخبر جمع خبر وهذا ظاهر جدا ○

قوله بنيه هم الولد بوجه [illegible] والباء معروف وهو الشيء ○

قوله بحث [illegible] الحال الكثيب [illegible] ○ قوله [illegible]

قوله في [illegible] ذكر الحافظ ابن [illegible] هو الماء [illegible] والمهملة [illegible] ○

قوله في [illegible] هو الحمار هو لبن الإبل [illegible] ○ [illegible] ○

قوله في [illegible] هو بالهاء [illegible] ○

قوله [illegible] هو بالهاء والواو [illegible] ○

قوله [illegible] هو بالهاء والواو [illegible] ○

قوله [illegible] ○

قوله موسى بن [illegible] المطلب [illegible] هذا [illegible] العلم وقال [illegible] هذا [illegible]

[illegible] رضي الله عنه [illegible] الله عليه وسلم [illegible] رضي الله عنه [illegible] في المسند [illegible]

[illegible] ○

قوله وسعد بن السب هو سعيد بن المسيب وما ذكره من الاختلاف في السب فالصحيح والله اعلم

قوله وابا سلمة عبد الله بن عبد الرحمن بن عوف زهري كان عبد الله وقيل اسمه عبد الرحمن وهو احد الفقهاء السبعة على قول الاكثر مشهور الذكر رضي الله عنه ○ قال ابو عيسى توفي سنة ٩٤ واما ابن سعد فقال توفي سنة ٩٥ وقيل سنة ١٠٤ وقيل بعد ذلك وهذا اصح قول ابن عيينة اخرج له ع

قوله والزهري هو محمد بن مسلم بن عبيد الله بن عبد الله بن شهاب احد الاعلام توفي سنة ١٢٤ اخرج له ع

قوله وابن جريج هو عبد الملك بن عبد العزيز بن جريج ابو الوليد وابو خالد الرومي مولاهم المكي الفقيه احد الاعلام توفي سنة ١٤٩ اخرج له ع وقال بيع المعدوم وبيعها بيع ما ليس عند الانسان مع انه قال يدخل في بيوع نهى عنها بعض امراء بني هاشم المدينة هل يرى الصحة في ذلك وقال فيه اهل بلده في زمانه رضي الله عنه ○

قوله والكالي دين بدين وهما دين بدين اخرج الاول ابن ماجه والثاني مسلم عن ابن عمر وعلي بن ابي طالب وعمر بن الخطاب

قوله ابن ابي الحسن هو ابو الحسن علي بن عبد الله بن جعفر بن ابي طالب الهاشمي المدني ابن عم رسول الله صلى الله عليه وسلم وصاحبه وحاجبه كما سيأتي عنه توفي في خلافة المعتصم سنة ٢٣٣ وله ثمان وستون سنة اخرج له ع وهو احد الاعلام الاثبات وحافظ العصر ذو العلل والصحابة وليس بالضعيف قال حجة ابي داود والحكم بن عتيبة سمعت ابن الله لم يرو في المسند الا في الحديث الذي قال صلى الله عليه وسلم قال ابن الاسود في الاسماء والالقاب فيه على المدينة مدى قال وفي الاول وهذا الكلام على المدينة ثم قال واما الاحاديث فيه على اساكن ذو (من الاسكان) ثم ذكر من الناس واما الكوفة في صحابة قال المدينة فيه الى قال صلى الله عليه وسلم والمدينة فتشبه على المدينة الى ما هي المنورة والله اعلم ○

قوله اخرج ابن ماجه هذا ابو الزهري احد الاعلام لعدم اعلام ○

قوله وروى ابن ماجه هذا ابو الاعلام احد الاعلام كثير عبد الرحمن بن المغيرة بن ابي ذئب ابو الحارث العامري كسر الثاء توفي سنة ١٤٩ اخرج له ع في المسند والميزان ولم يرو له في الصحيح

قوله وقال ابن عليه هو اسماعيل بن ابراهيم بن عليه الامام ابو بشر امام محدث توفي سنة ١٩٣ اخرج له ع في المسند

قوله يونس رواية يونس بن يزيد بن يونس بن مسلم بن الموحدة وفتح الفاء ابو الرمل الايلي الكاتب قال ابن معين صدوق وقال ابو داود ليس به بأس اخرج له ع في مسلم بعد ما ترك في المسند توفي سنة ١٥٩ ○

قوله كتب امير المؤمنين الى الحسن بن ابي الحسن البصري الحسن بن ابي الحسن يسار مولى زيد بن ثابت الانصاري ابو سعيد ويقال ابو محمد ويقال ابو الحسن ويقال ابو عمرو ويقال ابو عبد الله ويقال ابو الحسن ويقال ابو سعيد ويقال ابو محمد ويقال ابو عمرو

قوله ... هذا هو ابو معوية ... عن عاصم ... عن عبد الله ... عن ابيه ... عن عثمان ... عن النبي ... اخرجه ... في الميزان في الالف ○

قوله وروى الخطيب باسناده هذا هو الحافظ ابو بكر احمد بن علي بن ثابت البغدادي الصاحب الامام الحبر المحدث محدث الشام والعراق وله تصانيف ... وتوفي سنة ٤٦٣ ... وله ٧٥ سنة ... وصلى عليه ... ودفن ... وقبره ... وله ... ○

قوله وابو العلاء ... وابو عبد الله ... وابو نصر ... ○

قوله ... ○

قوله ... ○

قوله

قوله عن عمر صوم يوم عرفة كراهة الضعف عنها والذي يظهر لي انه تضعيف وان صوابه عن عمر
وهو عمر ابو عبد الله مولى ام الفضل وقال مولى ابن عباس روى عنهما وعن تميم بن اوس واشار من رمد
وعنه الاعرج وسالم ابو النضر والصلت بن رجاء وعنه بن وعنه قال ابن سعد يوثق قال مسلم عن احاديثه
في الصوم لذي السلام وفي النضر بعرفة اخرج له م د س وقد اخرج حديث غير هذا في صوم يوم عرفة ع
د وحديث عاصم بن محمد هو الثوري عن سالم عن عمر عرام الفصل في صوم يوم عرفة رواه ع في العشرة من طريق
الثوري عن سالم عن ابيه النضر فظهر ان عمر لا عمير والله اعلم ○ ابن سالم اسمه ابو الصواب عن عمر ولم يوص
قوله وقال في ما هو ابن الذي الاقف بعدم متروك ○ عمر ولم يلقه ولم يرسل عنه انما ابن واسا الله
قوله والزهري عن عروة عن زيد بن خالد اذا نسي احدكم ركعة ظاهر الكلام اما الزهري فقد تقدم انه لم يرسل عن
عبد الله بن عبد الله بن عتبة بن مسعود الا في الاعلام مع الاسلام واما حديث زيد بن خالد فهو في قيام رمضان وصوابه
عن بشر بن يزيد والله اعلم ○
قوله فما وجدت عليه الا احد منه بعد ما قتل هذا احدهما اذا نعس احدكم يوم الجمعة والباقي حديث اذا نعس احدكم
قوله وقال الحافظ بعد ذكر ذات كلام الحافظ ابن حجر وصوبه والحاصل صاحب الكتاب هو الاسامي الكاذب الواضح
الذي عبد الله بن صالح الليثي مولى الجهني المصري كاتب الليث وابن وهب والد والحسن بن الحجاج وشبابة وكذا يوسف الرمادي وطبقتهم حدث
عنه ولده صالح لصنعته في الحديث والعدل وهو ثقة مقبول ثبت في حفظه وروى عنه ابنا سعيد بن غفار وعمار بن حمزة
الابيري وسعيد بن ابي مريم والاندلسي في فضل الفاضل دار عياش الدوري قال ابن معين وابو داود من هذا من قال
القرآن مخلوق هو كافر ومن اشك في كفره فهو كافر وقال ابن قتيبة الامام كنية العراق وسكنها للنوبي ولد
سنة ١٨٢ ومات بها في المحرم سنة ٢٦١ رحمه الله ○
قوله وروى المفضل بن غسان عن ابن معين المفضل هذا جده ابو المفضل ابن الغلابي شيخ الفضل وعبد السلام
ثم موضوع ثم الشيعة والمفضل من اهل البصرة سرق عن ابن نعيم وسرق من قول ابن عامر قال ابن حبان في ثقاته حدث
عنه ذكر ابن البيع وقال من اصحاب ابن معين ابن ○
قوله وروى ابن ابي خيثمة هو ابو زهير حديث عدم متروك في الورقة التي قبل هذه في اولها ○
قوله عن ابن معين هو ابن معين الامام شيخ الاسلام ظهور جدا ○
قوله وقال ابن المدني عدم ابو عبد الله ابو انس الحافظ وعدم متروك ○
قوله قلت لسعيد ابن ابي عروبة الامام شيخ الاسلام وحافظ الحجاز ○
قوله قال ابن حافظ بن المنذر بعدم ابا حافظ بن المدرس الوسيم العوام وابا ما بعده ○
قوله وقال هشام بن عمار ابن ابي كريمة ابن قال لقد دخلت بها وهم بن يبيع بن هذا الكلام فيه نظر قال الذهبي صوابه
في ترجمة ابي كريمة ما قيل من ابا ازطه عليه وهم بن يبيع بن علي بن ابي زكريا بن وهب من زواة الحكاية قال البرس هشام
ثلاث عشرة سنة ولعلها ما زاد الله الا وحدة وارب بضعا وعشرين سنة واخذ عنها ابن ابي وهب بضع وثمانين سنة او اكثر
والحكاية قد رواها عن ابن ابي ابو نشر الدولابي وذكر جعفر بن محمد وعمها ابن عنزة وغيرهما ابن
قوله وقال الاشرم هو ابو بكر احمد بن هانئ الاشرم الحافظ والشرم بالسين المهملة والراء الكلام سقوط السن يقال منه
شرم الرجل فهو اشرم وشرمته انا ما يقع وهو صاحب الامام احمد بن حنبل يقع انا بعده وهو ذو من حفظه عبد الرحمن صالح
المصري وعمار وابا الوليد والمعتمر بن داود وطبقتهم وعنه بن ابي صاعد وعمر بن ماجه له في العلل وفي ابي داود
اجزاء الكتاب قال ابو بكر الخلال قال لي بعد الناس وما سمعت قال الاشرم يقع بعد الحديث قال ابن معين
قوله

قوله والذبائح كذا بحر والنص عليه ع
قوله روى عن بعض ابن سعد بعدم بعض رقمه في الورقة التي قبل هذه تحقيقه ○
قوله ما نحن في الطلاق هو الحافظ الامام الثقة ابو سعيد بن فروخ ابو سعيد الحمير مولاهم الحافظ البصري الطلال
احد الاعلام عن هشام وحماد والاعمش وعنه الحوالي بن معين وابن المدني قال احمد ما رأيت عيسى مثله وقال ابن عدي امام اهل
رمانه في الطلاق واحلف الله عيسى بن يونس ما اظن ابن عيينة فقد ولد الطلاق سنة ٢٠ او مات سنة ١٩٨ في صفر
دار ابا في العلم والعمل مع ما فيه من الصدق ○
قوله فقد قد تولد في الملاعنة وفيها لعنات فقد وقع في الحد وفيها مع لسد الطا المضمومة مهما وقد
ولسد الطا المكسورة وقد ما يقع وسكان الكاف وقد ما يقع ولسد الطا الخفيفة والله اعلم ○
قوله وقال البيهقي هو عبد الله بن عبد الله بن عبد الله بن مسعود كذا في الاصل البيهقي وكذا في الاسرار وهو
قوله وروى ابن معين عن ابن العطار ابا ابن معين هو شاذ معين مهجور جدا وتقدم في العطار كفاه ○
قوله وقال عبد الله بن احمد هذا هو الامام الحافظ البيت ابو عبد الرحمن حدث الوالي والامام احمد عبد الله القاضي
الذي روى عن اصل الحديث ولد سنة ثلاث عشرة ومائتين وروى عن ابيه وعن عبد بن حميد صاحب مسنده والهيثم بن جارية
وكذا عبد الله بن محمد بن شيبة بن فروخ وخلاد ومنه ابو موسى الزمن بن عباس الحمد وروى عنه بن عدي والكلاباذي ودعج وابو عباس الصواف
وابو الطيب الفيضي وخلاد قال الكتب قال ابن حجر قال الحافظ ابن الكاتب الحرث الحافظ احد اوروى عن ابيه
منه لانه مع ابن السنة وهو بالنون الفاء مع الناسخ والمنسوخ والتاريخ وحدث معه والمقدم والموخر في كتاب الله
وجوابات القرآن والمسائل الكبير والصغير وغير ذلك من تصانيفه توفي رحمه الله في جمادى الآخرة سنة ٢٩٥ وقد
جاوز المئتين ○
قوله وسأله رجل هذا الرجل السائل لعبد الله بن احمد رجل لا اعرفه ○
قوله وقد تقدم اعلاه الكتاب فيها ○
قوله يحتج به هو مبني للفاعل وقد تقدم لم يكن يحتج به ○
قوله وقال ابن المدني تقدم ابن الكاذب الحسن ابو الحسن بن عبد الله وتقدم متروكا ○
قوله وشقيق هو بفتح الواو والشين ○
قوله وروى الثوري تقدم الكلام عليه اعلاه ○
قوله وروى الدوري عن الدوري هو عياش بالموحدة وبالشين المعجمة ابن مكرم بن حاتم بن حافظ ابو الفضل الدوري مولى
بني هاشم الكوفي مر في الاصل السعدي الكوفي احد الحفاظ الاعلام عن حسن الحفري وعن الحسن بن الربيع وابي داود الطيالسي وشبابة وطبقتهم
تقدم ولم يكن من معين واحد عنه الحرث والعدل وعنه عم وعبد الله بن زهير قال ابو حاتم صدوق وقال ابن يونس
مولده سنة ١٨٤ وفي ٢ تصحيح صفحة احد وسبعين ومائتين رحمه الله ○
قوله وقال ابو زرعة عبد الرحمن عسو هذا نصر بالنون جاء روى عن ابن عيينة وهو ذو ابي داود
بالعقب والفراء بعد امام في سنة ٢٨١ اخرج له ت ○
قوله وقال ابن زهير هو ابن حسن هو ابن حاتم وقد تقدم مرارا ○
قوله سئل يحيى عن هذا هو ابن معين الحافظ المشهور احد الاعلام ○
قوله وقال البخاري هو الامام الحافظ احد الاعلام ابن سعيد بن عثمان بن كيسان ابو عبد الرحمن البخاري
القاضي صاحب الس واحد الائمة الجبر بن طوف وبهز بن اسد والعواد والحمار ومصر والشام واكثر من حلوق بالسنة
الطول ولدت في سنة ٢١٤ بع من سنة وابن راهويه توفي عباس عمار وعنه ابن حاتم وغيره وروى عنه ابن خزيمة والكاوري
وابو بكر الدولابي وابو جعفر العقيلي وابو عوانة والطبراني وابو بكر الشافعي وطوق وخلق قال الكاوري البخاري امام من ائمة المسلمين وقال ابن عقبة البخاري احبرنا البخاري
الامام في الحديث بلا مدافعة وقال الناس عليه في سنة عشرة ومائتين
توفي ليلة فطر يوم الاثنين ليلة عيد الفطر سنة ثلاث عشرة ومائتين وصلى عليه
سنة ثلاث وقال الكاوري مات في صدر ليلة الفطر
وصلى خلف ابا الوليد وكان سنه اثنتين وستين رحمه الله

قوله وقال البيهقي هو صحيح الوصل واستدل الراوي هو أبو الحافظ الصحيح أحمد بن الإمام أبو الحسن الحافظ
الشهير غالب الخوارزمي الشافعي سمع بغداد ومكة وخوارزم أبا العباس بن محمد وبغداد أبا العباس الصواف وغيره وكان
إماما في الأدب والأنساب وسواه من كبار عبد الله بن حمشاد وغيره وسمع بمكة من أحمد بن محمد بن إسماعيل الجنيد
والحسن بن عبد الله بن سعيد وبالشام من أبي الحسن الدولعي من عبد الله بن غالب وطبقتهم وسمع بالصاغاني
وحدث بالصحيح وروى عنه الصوري والسمرقندي والنسفي وأبو الحسن الدارقطني وأحمد بن الحسن بن أحمد بن
عبادة في أول رجب سنة ٤٣٢ بمرو رحمه الله ○

قوله سألت الدارقطني هذا هو الإمام الحافظ الثبت الإسلام أبو الحسن علي بن عمر بن أحمد بن مهدي بن مسعود البغدادي
مولده سنة ٣٠٦ وطلبه سمع البغوي وابن صاعد وطبقتهما وابن شاذان وابن مخلد وابن الحمال وابن الجعابي وابن السقا
وتلميذ البرقي وعبد الله بن سعيد الأشج والبغوي وابن درياذ وابن الحرث وابن نصر الأصبهاني والقاضي أبو الطيب الطبري وطبقة
قال الخليلي حفظ الدارقطني أوعية علوم الحديث والنحو والعروض والشعر والفقه والفرائض والحساب والقراءات وله مصنفات تدل على
غزارته في فن الحديث سنة ٣٨٥ ○

قوله في لسان الحوت يشار بقدمه إلى الماء كذا في المجلة المخفية ○

قوله عن أبيه هو بقطع الهمزة وسكون الباء كذا قيل الصحيح وأبوه الحسن بن يسار راوي معروف ذو رواية عن عمر وعثمان
وعنه ولده ذكره أبو صاحب الغباري وبعضهم ذكره في الآحاد وقد ابن يحيى قال أبو زرعة هو أوثق من ابنه وقد ضعفه
الدارقطني أخرج له أبو داود في المراسيل ○ وقد تقدم

قوله وقال شاهد الحافظ ابن المديني تقدم ○

قوله قلت لسعيد بن سعيد هو القطان شيخ الحفاظ تقدم ○

قوله وقد تقدم قريبا اللعاب مهملا ○

قوله وروى أبو داود في القاسم بن سلام الحافظ سليمان بن داود الحافظ المشهور وروى عن أبي عوانة
وشعبة وعنهما وعنه سنن وأخبر الصواب والتقدم قال ابن الأثير لا أعلم حديثه والحكم ومع ثقته فقال أحمد
سعيد أبو بكر الحافظ في الوصية لا قال لو شاء عوضهم على له ○ وأخرج له مسلم في المتابعات وصحح عليه
قوله رجال من الدواجن لا قال وهو تصحيف والصواب رجال وقد رأيت الإمام السهيلي ذكر عن ابن
إدريس وهو عبد الله بن إدريس قال وما عرفت أن رجالا يقع بمعنى دواجن إلا في هذا الحديث وله قوله
صلى الله عليه وسلم رجالك كذا قول وأكثر ما كان يقال فقال يقع الطير عند الجاهلية الدواجن لأنه دخلت فيه المبالغة
بنسبة الرجال إلى رجالك فأما قول عليه السلام وإن كان رجالا فإنه أراد بهم شاذا لأنه سنة لا من قبل
الإفادة فأما قوله رجالنا عند الجابر بالنساء والنعم ○ ثم ذكر الكلام في الحديث عند
ابن إدريس لا ولم يذكر ذلك في باب دخل الدجال بالمدينة وفيه رجالك ودواجن ○ وقد تقدم آخر

قوله سمعت أبا داود صاحب السنن يقول تقدم إملاء ○

قوله حدثني من سمع هشام بن عروة المحدث لا أبو داود الطيالسي لا أعرفه ○

قوله عن فاطمة تقدم أنها زوج هشام بن عروة بن الزبير وأنها فاطمة بنت المنذر بن الزبير وتقدم أنها مالكية رحمها الله

قوله وروى القطان عن يحيى بن سعيد القطان شيخ الحفاظ تقدم ○

قوله عن هشام هو هشام بن عروة بن الزبير زوج فاطمة ○

قوله وقال عبد الله بن أحمد هذا هو ابن أخي حنبل لا الإمام الحافظ تقدم صريحا في ظاهرها ○

قوله وقال ابن إدريس هو عبد الله بن إدريس بن يزيد الأودي الكوفي الحافظ الإمام عن أبيه وعن داود وحصين وهشام بن عروة وعنه

أحمد

قوله وروى أبو حاتم الرازي

قوله وروى النسائي هذا هو أبو عبد الرحمن أحمد بن شعيب بن علي بن سنان بن بحر بن دينار النسائي الحافظ
الشهير أحد الأئمة الأعلام سمع بالحرمين والشام والعراق وخراسان وبمصر وبالجزيرة وبالثغور وبالحجاز وبالكوفة
وبالبصرة وبالمدينة وبالمشرق وبالمغرب وبالأندلس وبالبلاد والأمصار وبالأقطار وبالأمصار وبالأقطار وبالأمصار
وبالأقطار وبالأمصار وبالأقطار وبالأمصار وبالأقطار وبالأمصار وبالأقطار وبالأمصار وبالأقطار وبالأمصار
وبالأقطار وبالأمصار وبالأقطار وبالأمصار وبالأقطار وبالأمصار وبالأقطار وبالأمصار وبالأقطار وبالأمصار
وبالأقطار وبالأمصار وبالأقطار وبالأمصار وبالأقطار وبالأمصار وبالأقطار وبالأمصار وبالأقطار وبالأمصار
وبالأقطار وبالأمصار وبالأقطار وبالأمصار وبالأقطار وبالأمصار وبالأقطار وبالأمصار وبالأقطار وبالأمصار
وبالأقطار وبالأمصار وبالأقطار وبالأمصار وبالأقطار وبالأمصار وبالأقطار وبالأمصار وبالأقطار وبالأمصار
وبالأقطار وبالأمصار وبالأقطار وبالأمصار وبالأقطار وبالأمصار وبالأقطار وبالأمصار وبالأقطار وبالأمصار
وبالأقطار وبالأمصار وبالأقطار وبالأمصار وبالأقطار وبالأمصار وبالأقطار وبالأمصار وبالأقطار وبالأمصار
وبالأقطار وبالأمصار وبالأقطار وبالأمصار وبالأقطار وبالأمصار وبالأقطار وبالأمصار وبالأقطار وبالأمصار
وبالأقطار وبالأمصار وبالأقطار وبالأمصار وبالأقطار وبالأمصار وبالأقطار وبالأمصار وبالأقطار وبالأمصار
وبالأقطار وبالأمصار وبالأقطار وبالأمصار وبالأقطار وبالأمصار وبالأقطار وبالأمصار وبالأقطار وبالأمصار
وبالأقطار وبالأمصار وبالأقطار وبالأمصار وبالأقطار وبالأمصار وبالأقطار وبالأمصار وبالأقطار وبالأمصار
وبالأقطار وبالأمصار وبالأقطار وبالأمصار وبالأقطار وبالأمصار وبالأقطار وبالأمصار وبالأقطار وبالأمصار
وبالأقطار وبالأمصار وبالأقطار وبالأمصار وبالأقطار وبالأمصار وبالأقطار وبالأمصار وبالأقطار وبالأمصار

قوله وقال ابن سماعة لم يقدم له عند الزهري التدليس وبعدم سماعه في الورقة التي قبل هذه ثم رأيت هو وأبوه
قوله وقال سليمان التيمي هو سليمان بن طرخان ثم الكاف وكذا ابنه هارون كما قاله الدارقطني فاعلمه فإن بالفتح
وكذا هم والمسوفان بفتح المهملة والمعجمة ثم الواو ثم السين المهملة خراسانيان أبو مسلم السوفي بفتح السين المهملة وبالفاء نسبة إلى بلدة يقال لها سوف
وبقال لها سوفة وصاحب الإمام أبي حنيفة بالكسر نسبة إلى سلمان أبو المعتمر التيمي مولاهم البصري بالصرف من السادس
مع الثاني وأما عمان المذكور عنه أبو عاصم وسويد بن هرون والأنصاري وسماعة بن يونس سنة ٢٠٣ أخرج له ع
قوله وقال الفضل بعدم اتصال سعيد الفضل بحماد وبعدم سماعه منه لما مضى برقم
قوله حدث عن أبي إسحاق فإنه بعدم سماع أبي إسحاق من الأعمش وبعدم سماعه من الزهري روح هشام بن عروة الزهري
وأبيه ما نصه
قوله وأخبار أبو الحسن الفضل لو كان هذا هو الكامل المحمول الفاضل فإن أخبار أبو الحسن شاكر عند الله
أبي شاكر بن إبراهيم الكبير بن الفاضل الشيخ أبي عبد الله الفخار والنوعية وأبي عبد الله بن زهرة وأبي الفرج عبد الله وأبي محمد بن حسن
الكتب وطبقتهم وهو وصف وله أبي الفرج والإمام الواعظ في باب عبد الحق الأحكام وهو عدل شاذ بابه وأخره
وهو ثقة قال ابن حجر كان مجروحا بالكذب والأنصاري من أبي هذا السان توفي في ربيع الأول سنة ٦٢٨ هـ
قوله أبي الفرج وهو من باب الكسر لا خلاف الناس فيه وهذا قال الدارقطني سواء توفي في الجمع قال أبي أخبرها
عالي الذي ظهر أن أبي الحسن الذي صاحب الكامل صدوق وما الفرق فيه فقد نظر فإن في حفظه شيء وقد أخرج له أبو داود
حفظ من ذات الفقه الذي لا يدرك حسن وهو الكسر والله أعلم
قوله فيه وساعي في الحكم قوله وقال أبو الحسن الفضل هذا الذي سقط من بعض النسخ فلعله ذلك
قوله فيه وساعي في الحكم بعدم أن هذا هو الحكم بعدم الصحة أو أبو الحسن بن شاكر باب الكامل الشيخ بعدم معرفته
قوله الحديث هذا هو الفاضل أو أبو الحسن الحريري الحسن الحريري حفص بن مسلم بن منذر بن الحديث بن ولد سعد بن عمرو الحديث ما لا
المهملة والراء المفتوحتين وبالسين المهملة مع الجيم الجيلي وحاصل أبي والأم وبين عمهم ووصف أيضا مسلم ورعمد له مخلص
سنة أحمل وثمانين وطبقاته وعاش ستا وخمسين رحمه الله تعالى
قوله عن أبي العباس بن سريج بعدم الأخذ هذا هو الإمام المعتمد محمد بن السريج بن سريج بن مقبل بن سمان
الأموي مولاهم المقتفي الشافعي وقال بلد أن يقال له الأخذ ولد سنة ٢٤٠ وتوفي أبوه في سنة خمس وستين وقيل ما صمال
بن هرون بن سليمان وأبيه بن عاصم وعلمه بن أبي هريرة شيخ الإسلام والمصري أبي عبد الحكم والوسيط بن سليمان وكيف بن بحر وبرهم والصعلوك
بن أبي الفضل الصابغ وبيبرس بن العباس بن الوليد وبيبرس بن ثلاثين وبيبرس عبد الغني وكهف بن عتبة الكاري وكهف عوف
الكاري وبيبرس بن أمينة وبالرقة بن كهف بن بيبرس وبالوفي بن الكسر شاكر بن بيبرس وبعدين الجواني صاحب أبي عبد والحبر عبد الكبار
العطار بن وبعد أبي زيد بن الحرير وغيره وروى عنه أبو عبد الله الأخرم وابن منده والطالم وأبو عبد الله بن الشرم وخلق
وكان ما نعم أطرافه من بصر دينا حال الحالم دان بحرب عظيم علامة أفعه حرب في الإسلام مساوي سعيد بن ولم يكن في صدره
بالعلم العالم وفيه أبي حرمله إمام الأئمة توفي في ربيع الآخر سنة ٣٠٦ رحمه الله تعالى
قوله أخبرنا عبد الله بن عمرو بعدم سماعه قبل ذلك
قوله بعد امرأة وهي تسأل النبي صلى الله عليه وسلم هذه المرأة إذا غزلها
قوله وقال أبو الحسن الفضل بعدم إعلاء بعض رواة
قوله وأصح ما لم تنفخ بفتح الصاد المهملة وبالكاف المهملة والمسمل بفتح ملسوفا أرش لذا أقصر عليه بواحد الكاس
ملسه الصاد المسمل وبالصاد المهملة كما ذكره النبي بدر الدين بالمالك في شرح التعريف وبعد الله في كما جاء الوقف
بن الدين أبو الفضل الغزالي بعد في الرحلة الثانية في القاهرة وبعد
وليس في هامش فعلا يفعل تمامه حاجا
يبلغه شيخه ويبلغه والحج القدر كذا كان شيخه

ج

ج مع تنبيه وهو ما ج فلشرح بعض الأئمة جائز ج
واعلم أن ما ... الله ... وبين هو بكم فاعده ... صاحب العلم أن يشيده في ماده الكلوالله والقول ثابتا ... واعلم ○
دلس الإنسان عن شيء
قوله أما التدليس فيه التاريخ وغيره اعلم أن التدليس على ثلاثة أقسام الأول تدليس الإسناد وهو أن يسقط اسم شيخه الذي سمع
منه ويرويه بصيغة محتملة كقوله عن أو قال أو نحوهما مما لا يصرح بالسماع والاتصال ويسقط من الإسناد راويا واحدا أو راويا أو أكثر
ولا يجوز إلا إذا كان الساقط ثقة وأما لو علم أن الراوي يدلس عن الضعفاء أو الصغار لم يجز إلا إذا بين أنه سمع منه أو بين أنه لم يسمع منه
ذلك الذي رواه وقد ذكره أبو الحسن الطبري آخر ورقة من كتاب الرسالة وقد سبقه إلى ذلك الجوزاني والقسم الثاني
تدليس الشيوخ وهو أن يصف شيخه الذي سمع ذلك الحديث بوصف لا يعرف به من اسم أو اسم أبيه أو قبيلته أو بلده أو صنعته أو غير ذلك
وأنواعه كثيرة والقسم الثالث تدليس التسوية وصورته أن يروي حديثا عن شيخ ثقة وذلك الثقة مروي عن ضعيف
عن ثقة فيأتي المدلس الذي سمع الكل من الثقة الأول فيسقط الضعيف الذي في السند ويجعل الحديث عن شيخه الثقة عن الثقة
الثاني بلفظ محتمل مستور الإسناد لذلك بعاصبه وهذا أشر الأقسام وقد قال شعبة الراوي فيما رواه عنه أن هذا فاجر فمن بعد فعله
أمر وما قاله فإنه هو جدا وقد قال شيخ شيوخنا صلاح الدين العلائي في المراسيل أن هذا النوع أخبث أنواع التدليس فلنا
وشرحها والله أعلم ○
قوله ولذلك العذر والسبيع بفتح الواو والضمة أخرجه ولم يذكرها هاهنا بعد رواية المدعة يعني الذي لم يلزم
سد عليهم أنتو ذروا بهم إذا أدان الواحد منهم داعية لما بدعته وفي رواية المدعة أحوال فعل يرد مطلقا والقول
الثاني أنه لا يرد إلا أن يكون اللغة في نفره مذهبه أو لا فهو مذهبه والقول الثالث إن كان داعية لم يقبل وإن كان غير داعية قبل وهذا
مذهب الشيعة أو لا يشرع وهو أعدلها قال ابن حبان الداعية لما البدع لا تجوز الاحتجاج به عند الماهية لا أعلم فيه اختلافا
وفي اختلاف المسلمين قال الرازي في البرهان بالطعن بالبدعة ما يصلح فيه أحد من العلماء ليس هذا موضع ذكره ○
قوله فيعرف هو بالوحدة وهذا ظاهر ○
قوله وما يحتاج هو ما لم يتم ما عليه وهذا ظاهر ○
قوله المعنى هو ملزم القضاء العين ○
قوله وأما قول الفضل بعدم سوابه أبي عمر عند سيخ الشاه وبعدم منزلها ○
قوله بما فيه نفي هو بالنص المجهول وهذا ظاهر ○
قوله وأما قول ابن نمير وبعدم أبي عمر عند ابن نمير وبعدم منزلها ○
قوله عن أبي عبد الله السرمري هو الإمام الحافظ أبو عبد الله الترمذي الحكيم قبل ولد آدم مع فيه وأما مصنفه ونعلم أن
من الكاذب وعنه ابن قتيبة والجيوشي وجلوس في رجب سنة ٢٧٩ وهو مجمع على ثقته والأثبات قال ولي في جزم الظاهر
فيه في الفرائض الإيصال أنه مجهول فإنه ما عرفه ولا ذكر في وجود الجامع والعلل الأثر له وهذا حسن في بعض الأحوال
ما أوسع طرقه حيث في الإيلاء بعض الأبواب والله أعلم ○
قوله نعت كريم النثار هو بفتح الموحدة وسكون النون ثم الفاء ونقيه بنداد هذا مشهور وهذا ذكره في الأئمة السنة
بسم ... وبعض ... واحد توفي سنة ٢٤٢ في رجب له ترجمة في الميزان ○
قوله القزم هو بفتح العين المهملة ثم راء ساكنة ثم زاي معجمة ثم ميم ثم الجيم ذكره عبد الله هذا ق
وله ترجمة في الميزان يجمع على ضعفه وهو من عباد الله الصالحين وفي ترجمة أبي الله ذكر عبد الرحمن بن كثير الدار وغيره الله
تعرض منه قول الحديث هو وأبوه وجده توفي سنة ٢٤٤ رحمه الله تعالى ○
قوله أبي الدين هو مختار عبد الله الدين الحافظ أحمد بن محمد ترجمته ○
قوله حدثنا أبو الزناد بعدم أنه ما لو أن أبا عبد الله ردوان ○

واحرون ج

في المراسل ج

وقد قيل رواية المدلس
وإن الإمام بعد عصره ج

قوله شفي بن ماني عبد الله والله اعلم ○
قوله عن الحكم بعدم ابن ذكر الباب الحكم المسر وعدد مساوه وضاع وبعدم مترجما ○
قوله ما فعل هو من العالم لم فاعله ولا ابتزه وهذا ما هو ان ○
قوله مجاشع هو بفتح الميم والجيم الجود ○
قوله واما قوله عبد الله عن ابيه عبد الله هو الامام الامام ابن الامام الامام الامام

قوله الخبيز زان بوزن الراكع نحو وهو عروة العاقة والمع الخبائز والخبيز زان القصب ○

قوله يعني زان بن ركيه هذا هو الخليفة القائم ابو عبد الله بن عبد الله بن الحسن بن الحسن بن علي بن ابي طالب بعد ابيه
علي الكفيل ثم استخلفه وقال بعضهم وقيل بل قيل له ذلك ذما له وعيبا وقيل كان ابوه من جملة جعفر وقال
انه لا يزال من الاستواء وانما وصلت الى انه وهو قائل قوله فيفاه وقيل كان طاعنة وقيل لبلاده
فاقتل ابو مسلم عبد الرحمن الشامي الدعوة للعباسيين وقيل ان سليم بن كيسان وقيل ابراهيم بن عبد الله بن ابي
وهو كان وقيل قتلا اول سنة اثنتين وثلاثين ومائة بجوسير من ارض مصر وقيل خلافة خمس سنين وشهرا
وعشرة ايام ○

قوله بعد كثير بن سلام الحمي سلام بالتشديد وهو كثير بن سلام بن عبد الله الحمي ابو عبد الله البصري مولى قدامة بن
مظعون بالضاد المعجمة وهو اخو عبد الله بن سلام وقال بن ابي الاربعة الف طبقات الشعراء وحدث عن ابي داود
وجماعة بن فضالة وعنه عبد الله بن احمد بن حنبل وغيره واخرجا الابار وعنه قال صالح جزرة صدوق وقال
ابن حبان يخطئ قوله الاسلمي كثير بن سلام الكندي رجل سوء ما بعد ما ظهر عنه الشر فاما الكذب فلا وقال ابو طعمة
اسفكيه كثير بن سلام وزاد وله سبع وعشرون سنة قال موت ابي الاسود وقال ابو طعمة
حدثنا كثير بن سلام زاد في الوقائع بالسند عن انس ان النبي صلى الله عليه وسلم قال لكم عنه اذا حضت اخرى وانتهى فاه
اشتري الزوج والحر عند الزوج قال بعضه رايت سعيد بن مسعود يسأله عن هذا الحديث وذكر ابو طعمة عن الرياشي قال الاحاد
كثير بن سلام عند ما حدث ابو عن كثير بن هشام وقال ابو طعمة قال ابي ما قيل ذلك دليل على المراد هذا الحديث ○

قوله وقال ابو حاتم الرازي نعت بن ثقة ○ وهو الاول وقال الخبيز زان الصالح ○

قوله آخر الناس بولد الحمو وهو الحم معروف ○

قوله وقيل ابو عمر بطن الواو والجمل والعجل الثقيل الاذن والثور ما يعمل الوقف في جمل البطل والحمار والوسق
في جمل البعير ○

قوله نظير بضم الفاء وفتح الهاء ثم طاء مهملة راوي القصة مثله ما صار في الله قال ابن السكيت الفال
بالسكون والجمع فالات بفتح الفاء وهي لمن تعلم ما وعن الفقه ما العلم الا ما جاوز الصدر ○

قوله قال ابن سعد تقدم انه كثير بن سعيد كاتب الواقدي وتقدم بعض ترجمته ○

قوله وروى كثير عن عشرة لا اعرفه بعينه ○

قوله بلا الموسيع بوما ساحة مدينة الحرمين وهو الحم وهو الرائع مثاله كسالة ثم سين مهملة ملسون
ثم شاه اخر كلمة سالة ثم عين مهملة بين سيارة مثاله ○

قوله وقال ابن منيع هذا هو ما ظهر انه منيع بن عبد الرحمن ابو جعفر البغوي الامام الحافظ صاحب المسند وجده
الامام البغوي لانه من هم وعباس هام بن الوليد وعباد بن العوام وابن عيينة وابن المبارك وطائفة وعنه مسلم
الحافظ ثقة من طبقته فانه ما الدعاء ابن حنبل فانه الموصلي وعبد الله بن عمر وعنه صالح جزرة وجماعة وقال ابو حاتم
الامام بعض من سواه عن هم وقال ابو يعلى منيع ومات رحمه الله ○

قوله بعد هرون العروكي هو هرون بن موسى بن ابي علقمة عبد الله بن عبد الله الفروي المدني مولى بني امية
عن ابيه وموسى بن جعفر بن محمد وعنه ابو حاتم وكان ثقة من ورع الناس وعنه كثير وعبد
الله العمري والبغوي وابن صاعد وطوائف وقال ابن ابي حاتم سمعت ابي يقول ما رأيت اصدق من هرون وقال
دلويه المسراق زوج الساجي وابن راحة عن ابي خيثمة عن محمد بن انس رضي الله عنه عن علي بن ابي طالب رضي الله عنه قال
عبد الموسى عن ابي صالح عن ابي هريرة قال هذا حلو ولد لو ملبس ارجل عن احد بل هو صدوق
قوله ولوه هو شبه تور من حجر قال ابن مولى وهو الوا ولسلمه وقال بعض مشايخنا ابن وحه ملسنا اشتر

قوله ملا خبيب باسم علمه في مثاله ان شاء الله تعالى ○

قوله وقال ابو حاتم الخبيز بعدم الكلام عليه منزجا ○

قوله يعني النبي هذا هو ما كمل ان يكون ابن عبد الرحمن بن عبد الله بن المسيب بن السائب المخزومي
المشهور احد القراء بالمدينة قال خليل الدين علا عن ابن ابي ذئب ومالك وجماعة وعنه ابن عمر وعنه ابن ابي عوف
ابن هشام وعثمان بن ابي زرارة واحمد بن ابي حاتم وقال الدارقطني ثقة صالح الكتب ومات سنة ٢٣٩ قال ابو الفتح الازدي ضعفه
بن عدي الدارقطني ابن ابي حاتم عن ابيه وابن حبان وقال ابو حاتم الصالح زوجه عنه ابن ابي الخزرج وكمل ان يكون ابن ابي الخزرج المشهور الذي ابو عبد الله
بل بعد ان عن ابيه وابن عيينة وجرير بن هرون وطائفة وعنه جماعة ابو داود والنسائي واحمد بن عمرو واحد قال مصعب بن عبد الله
الامام في درس ها افضل من المسيب قال الحافظ ما ابو موسى بن نصاص مع الاول ٢٣٦ اخرج له م ○

قوله ملا اشطوانه هي الهمزة والطاء بالكسر الاسطوانة معروفة والنون اصلية وهي الفحولة من الحيوانات
لانه يقال انا احسن منه وقال الاحسن بعد ان يعلوانه وهذا الوجه ان يكون الواو زائدة لما جاء زائدا وهذا
لا تكاد تكون وقال قوم هي انعطافة ولو قال كذلك لما جاء في اشافعي لانه لا يكون الكلام اقامة اهـ ○

قوله وزوجا عن الحسن بعدم ابن الاقطع العلاء ابو الاشعث بن حسن بعد ابن مشهور ○

قوله وقال الازهري هذا هو كثير احد الاوهام الجوهري ابو منصور الازهري صاحب التهذيب ان تعدد الله وتعد
الله وتعد الذي وعد الله عالم مشهور توفي سنة سبعين وثلاثمائة وهو الامام في الفقه الشافعي وهو الذي قال ان التعدي وهم الذي عنا الكلام اولا
قوله اما ابو اسحاق هو الاتي كثير ابو اسحاق بن العافا ○

قوله قال ابو حاتم الرازي تقدم ترجمته ○

قوله نعت المسيب بقوله بعدم اعلاما افقواء كثير الى المسيب وتقدم بعض ترجمته ○

قوله وما حدث البزمي هذا هو ابن عمر بن عبد الله بن عمر بن الخطاب المكي الذي روى عن ابيه وعن ابن عباس وعنه ابن ابي مليكة ○

قوله وكما لو لنا ذلك في الحالم فاعلم

قوله سئل عن فعل الساحر ما الحكم اعلم ان تعلم السحر وتعليمه حرام قال بعض ما يصح الكفر لو الاعلاء اذا لم يكن
ما يصح الكفر واستعمله من ولا تقتل عند الشافعية فاريات قتله بوسه وقال مالك الساحر كافر يقتل بالسحر ولا
يقتل بوسه بل يحبس قتله والسلف مستند الى الاية في قوله تعالى الزندق قال الساحر عنده فاذا لوث وعند الشافعية ليس بكافر
وعندهم يقتل بوسه الشافعي والمذهب وقول مالك الاخر رجل وهو مروي عن جماعة من الصحابة والتابعين قال اصحاب الشافعي اذا
فعل الساحر سحره انسانا فاعترف انه مات بسحره وانه يقتل عالما بانه يقتل بالسحر القاتل وان قال اردت ايلامه ولم اقصد قتله لا يقتل وعند
وكيف الدية والكفارة وقول الدية على العاقلة لانها لا تكون ثابتة باعتراف الكافر فان الاصحاب الشافعي يقولون العمل
بالسحر بالسبب وانما يصور باعتراف الساحر كذا قالوا والظاهر انه لو قال سحرت رجلا وبدا ان هذا الرجل قتل بسحري هذا وانه
يقتل عالما له لانه حكم الاعتراف والله اعلم ○

قوله سئل عن المرأة التي تحمل الى النبي صلى الله عليه وسلم كيف لا اخره اعلم انه اختلف الاسلام والعلماء هل قتلها عليه السلام ام لا
وفي صحيح مسلم الاصل انها قال لا وقتلها من ظاهره وظاهر ما ورد ان عمر رضي الله عنه قال له عليه السلام قتلها وفي
رواية ابن عباس انه دفعها الى اولياء بشر بن البراء بن معرور وقال الرمي فاقتلوها فقتلوها وقال بعض الائمة اجمع اهل الكتاب
ان رسول الله صلى الله عليه وسلم قتلها قال بعض العلماء جمعه الجمع من هذه الروايات وان قوله لم يقتلها او لا حين اطلع
قتلها وقتل له اقتلها فقال لا فلما بشر من ذلك سلمها الى اولياء فقتلوها قصاصا صحيح قوله لم يقتلها في الحال فلصحيح قوله
عمر لا تقتلها الى اخره وسارد لو قتلها في احداثه عليه السلام فاتقوا ما دل عليه والشر بلسوا الموحدة وبالسين
المهملة والراء الكبير بعيد الله اللام وكسر لسوها وتصحيح قال انه كن سهد لشر العصبة وبدر او احد او بدر في سبع او سبع عشر او احد وفي دلك
من الاثم معه قتله الا من الساء المشهورة والمراد ايهما
لسبب اي اختير حب النبوة حتى ذلك حاكم
ابن عمه والفاعل للسوء ذاتها مقتول وبعد مات شرعي
الكمال او بعد سنة ان شاء الله تعالى

وهو الظاهر او اصح ما به هو والله اعلم

القول صاحب

عبد الله بن عمر

الشافعي

عبد الله بن عمر

مقتول

من ابيه قتوة

مرة مالك

الظاهر هو انه اذا لم يكن الساحر ابن الاعلى
لقتل الاعجم والنحو الاكبر وهو رسول الله
صلى الله عليه وسلم وكما ان اذا اراد سحر ما اراد
قتلت الساحر كما هو الله اعلم ما اعلم ان
اما الله
فاعلم لسبب الاعلم

نسخة
www.alukah.net

قوله وقال ابو سلمة الشامي هو الاصبغ اخو الصاغاني سمع بغداد ابا حجر وعنه ابو زرعة وجماعة وروى عن عباد بن عباد وسريج بن النعمان والقعنبي وله ترجمة واسعة وعنه ع سوى ق وروى عن عبد الله بن عمر وابن خزيمة وابن صاعد وطبقتهم كان ابن ابي حاتم يعظمه وهو ثقة وقال ابن حبان كان يقلب الاخبار قلبا لا يجوز الاحتجاج به ومات بعد ٢٧٥ قال ابن الفرضي كان احد الاثبات مع مكانه في الدين واسرار بالسنة والتتبع في الرواية رحل في طلب العلم اكثر وصنف كتبا كثيرة من كتاب الخدع جدا الى ما

قوله وابو عبيد هو القاسم بن سلام بن عبد الله الامام تقدم موته في الاول علامة صاحب تصانيف روى عن هشيم والعوام بن حوشب وابي عبيدة والنضر بن شميل وابي زيد الانصاري وعنه عباش الدوري وابراهيم بن اسحاق الحربي وابو حاتم السجستاني وخلق كثير وثقه ابن معين وابو داود وقال ابن عدي ما اعلم في كتبه شيئا منكرا وقال ابن حبان كان يحفظ كل شيء سمعه وكان يتفقه للشافعي وكان يقول القرآن غير مخلوق وكان يرى السيف على من خالف السنة وكان يغزو سنة ويحج سنة وكان يقول الايمان قول وعمل ويزيد وينقص وكان يرى الخروج على الائمة الجائرين وكان يقول الاسلام يزيد ولا ينقص وكان يقول الايمان يزيد ولا ينقص وكان يقول الايمان يزيد ولا ينقص وكان يقول الايمان

قوله مخنث هو بفتح الميم وكسر الخاء المعجمة المشددة وفتحها ايضا الذي موضعه وما كان
والمخنث الذي يفعل موضع كذا مخنثة ٣ وقال ابن مقلم منه ○
قوله الشهر بفتح الهاء ○ كذا في الصحاح وفي النهاية ... ○
قوله عن شعبة هو بفتح الشين ومد الباء موحدة ○
قوله تلقح هو بضم اوله من الالقاح ○
قوله عن معمر بعدم موسى ابن بفتح الميم واسكان العين بينهما فاء ابن راشد وقيل ابن سرحان ○
قوله عن الزهري بعدم ابي بكر بن سالم ابن عبد الاسلام ○
قوله عن سعيد هو ابن المسيب مولاه ام ... وعنه الزهري وكثر عنه الزهري وقال ابن حزم انه مجهول وقد جرى له
وجه في مقاتل ... الطابع اخرج له ...
قوله عن ام شلة هي بضم الشين المعجمة وتشديد اللام ... عبد الله ... وعنه ... واخرج لها ... ○
اهبات الموصلي ... وما ... اخرج لها ... عنها ○
قوله قال ابن ابي مريم هو سعيد بن الحكم بن ابي مريم الجمحي مولاهم المصري ابو محمد المالكي عن مالك والليث
وطائفة وعنه ... وطائفة وهو ثقة ... وابن معين والنسائي وقال ... وعبد الرحمن وقال احمد
... ○ ٢٢٣ قوله هي بفتح الهمزة وفتح الفاء ابن خالد الاسدي عن عبد الله والقاسم ...
قوله وقال ابو مالك هو اخر منصور الرمادي ... قبل ذلك ... الاشعري ... منصور بن سيار الرمادي
ابو نصر العتكي الملاوي عن مالك وهشام ... وعنه ... وعبد الله ... وابو العباس بن شريح ...
الفاخر وابو عوانة وهشام ... الوحاظي ... الدوري ... وكان الله ... واحد ... موافقة ...
قال ابو داود رأيت ... الموافقة ... عن ... هذا ابو حسن الاشعري ... الوسواس
وعن ابي مالك ... معنى ... الرحلة ... وصف ... قال ابن ... يوم الخميس ... بن ربيع ...
سنة ٢٦٤ وله سنة ٨٢ اخرج له في ... المسوان ○ ... ابو داود ... ابو داود ... ○
قوله جاهلية ... ○
قوله مانعة عقيل بعدم الكاف ابن ابي طالب وبعدم الياء ابن ابي طالب وبعدم نون ○
قوله مغتر بعدم ابن ابي العين واسكان العين وبعدم نون ○
قوله اعلم ان المؤلف رحمه الله ... الامام ... الواحدي ... القول ... ○
... ○ ولم ينسب سيدنا ... رسول الله صلى الله عليه وسلم ○
قوله ابن عبد الملك ... ابو ... ابن ... ابن ... ابن ... ○
قوله ابن هاشم ... اعلم ابن عبد شمس ... ابن هاشم ... ○
قوله ابن عبد مناف اعلم ابن ... ابن هاشم ... ابن عبد ... ○
قوله ابن قصي ... ○
قوله ابن كلاب ... ○

الألوكة
www.alukah.net

قوله ابن اخنوخ وهو ادريس واخنوخ مالك النبي وقيل المعلم بن يارد بضم الياء وفتح الراء وآخره دال مهملة
خنوخ قال بعض مشايخنا واخنوخ بفتح الخاء المعجمة ابن مالك بن متوشلخ بن ادريس عليه السلام وقال غيره
خنوخ وقال اخنوخ وقال اخنخ وقال اخنخ وقال اخنوخ وقال اخنوخ وقال اخنوخ وقال اخنوخ وقال اخنوخ
وقال اخنوخ وقال اخنوخ وقال اخنوخ وهو ادريس وقال كما اورده من معلقا والله اعلم فاسد
في نسبه قال ابن الاثير اخنوخ هو ادريس وانظره اخرون وقالوا انه ليس في عمود النسب وهو ادريس
هو الياس وزعموا انه ادريس النبي الذي ذكره الله في كتابه الاسرائيلي قال من حفظ الاخ الصالح ولم يعمل
فانا بريء منه صلى الله عليه وسلم واحاديث عن ذلك النبي وكان انه قال ملطفا وتارة وهو اخ وابن
اخوه والمذكور اخوه وقال ابن الاثير الصواب انه هاطبه ملاخ الصالح قال وقال في الاصل
في ادريس هاطبه ملاخ الصالح بدل ذلك بعض سوء عنه فاخرجه عليه قال وهو كما قال المارزي
ادريس جد نوح قال وقد قيل ان ادريس ارسل لم يعمر قول الناس انه قبل نوح لما في الصحيح اسمه نوح فانه اول رسول
بعثه الله الى اهل الارض وان لم يكن ادريس جاء رسالة وجاء ادريس قال بعثا ولم يرسل وقال السهيلي وجد في الصحيح
بدل ان آدم وآدريس رسولان قال ثم قلت اوجه بقوله ابن حيان اعلم

قوله ابن يارد وقال يزيد وقال الزيد
قال م

قوله ابن يارد وقال يزيد بتشديد الدال وكذا رواه عن واحد صحيح كما الواو وقد تقدم ويزيد بياء مثناة تحتانية
ثم دال مهملة قال السهيلي وقد يزيد الفاء بدل الراء وما تقدم في الرواية عن ابن اصر على صاحب ناء
في مالك والله اعلم

قوله ابن ملائيل وقال مطلك ابن ملائيل وقال ملائيل ومعناه الممدوح ولما تبعه السهيلي في نسبه

قوله ابن قنان بفتح القاف وتخفيف النون وبعد الالف نون اخرى وقال ابن اسحاق وقال ابن
السهيل ونسبه المتقدم في كلام مطلك ابن المتوشلخ لذا رأيته في مجموعه على النسب قال بعض شارحي
الدرة في نسبه الله اعلم

قوله ابن انوش بضم الهمزة ثم نون ساكنة وشين معجمة وقيل آنش قال السهيلي وقيل انوس
الصادق وهو بالنون آنش وقال مطلك ابن يارد ابن مهلائيل الصادق

قوله ابن شيث وهو بفتح الشين المعجمة ثم ياء مثناة تحت ثم ثاء مثلثة قال السهيلي ونسبه عطية انه وقال
ابن السهيلي ابن ست وهو بالتشديد ياء مثناة تحت وبعده عطية انه ابن وعطية انه وهبة انه واحد والله اعلم

قوله احسن آخر اي اتم الصادق الامام هذا الرجل هو العلامة الزاهد ابو الحسن المعظم بن الصادق والصادق
ثم بعد الالف راء مضمومة ثم واو ساكنة ثم سين مهملة وهذه النسبة ما فيه من مركوز في معاهد الرجل ونعم الرجل

قوله عن مسلم بن ابي مريم وهي بكسر الدال وفتح الميم وبعد الياء ميم ساكنة

قوله ابن ابي ناصر هذا هو الامام الحافظ ابو النصر محمد بن ابي ناصر عبد الله بن محمد بن عبد الله بن ابي نصر
الحميدي الازدي عم وباب ابوه وهو صغير مقدمه جده لامه الفقيه ابو حكيم الكبير وابو عبد الله الحميدي واخوه
واما ظاهر بن ابي سنوع عنها وفي هذا السياق وقال عنها بالفتح والفتح واجاز ابن الفتوح وابن صواب وابن سوار وابن بالوا
وابو الفاتح بن كليب وابو حاتم المودي وجماعة رووا عنه الشيخ وابن عساكر وابو موسى والسلفي وابن الكوفي وابو الفرج وابن
وابن الاخضر والاسدي زيد الحميدي بالتاء المثناة من فوق وعلو راحل من زوجه عنه بالاجازة ابو الحسن المتيم قال ابن الكوفي قال ابن
صالح من اهل السنة لا مطعون فيه وقال ابن السلفي ثقة ظاهر الصلاح لقوي عارف بالصول والاسانيد لنشر الصلاة
والعلاء فيه كثير ابن يقع في الناس وهو صحيح الفراء والنقل ابن قال ابن ناصر صنف تصانيف ابو عامر ابن الجبل طالعه من الامام
اصلا وجمع عنا ما فيه عليه وقد لقيه عليه واحد بوجه ابن ناصر طالب بن عبد الله بن ابي وقال ابن ناصر

قوله عن ابي ذر تقدم انه كثير عند الذهبي المعجم الكتب وتقدم بعض ترجمته

قوله عن ابي عثمان هذا الاخر هو ابن ابي عثمان موسى بن ملاء ابو اسحاق الشيخ الامام
قوله عن عمرو بن العاص هذا محمول على مشهور والعاص الصحيح اصله بالياء وهو العاص بن وائل السهمي قال السهيل
العاص وابن وائل والعاص ابن وائل والعاص ابن وائل وقال ابن الصلاح في كلامه على المشكل في اصول نقوله لمن اهل
في حالة الوصل بالياء جريا على الكتابة والمتداول والمشهور حذفه الياء وهو الاصل على انه من اسقوف من الفوقية ولم يقل ربما اسكنوه

وما وجه الاشارة فانه اخص الوجه من ابا ما فيه الالف واللام فالمنقول لما سمعناه من العاقب وما قرأ عن من الوجه
السعد لما شاء الله تعالى الامر المحال وشبهه والله اعلم

قوله عن عبد الرحمن بن عبد الله بن عبد الرحمن بن ابي صعصعة عن ابيه عن ابي هريرة قال قال رسول الله صلى الله عليه وسلم
عن ابي هريرة ما رأيت شيئا قط احسن من رسول الله صلى الله عليه وسلم كأن الشمس تجري في وجهه وما رأيت احد اسرع
من رسول الله صلى الله عليه وسلم كأن الارض تطوى له وانا لنجهد انفسنا وانه لغير مكترث

قوله عن ابي هريرة وبه عن عبد الرحمن بن عبد الله بن عبد الرحمن بن ابي صعصعة عن ابيه عن ابي هريرة
قال قال رسول الله صلى الله عليه وسلم ما رأيت شيئا قط احسن من رسول الله صلى الله عليه وسلم كأن الشمس تجري في وجهه
وما رأيت احد اسرع من رسول الله صلى الله عليه وسلم كأن الارض تطوى له وانا لنجهد انفسنا وانه لغير مكترث

قوله عن ابي هريرة قال قال رسول الله صلى الله عليه وسلم ما رأيت شيئا قط احسن من رسول الله صلى الله عليه وسلم
كأن الشمس تجري في وجهه

شبكة الألوكة
www.alukah.net

قوله عن يونس بن ابي اسحاق المشهور وان كان بعده هو الصحيح ○

قوله عن شرحبيل هو ابن سعد مولى رسول الله صلى الله عليه وسلم سمع عثمان بن عفان وزيد بن ارقم وابا هريرة وابا سعيد الخدري وابا رافع مولى رسول الله صلى الله عليه وسلم روى عنه ابو الاسود يتيم عروة وابو عون محمد بن عبيد الله الثقفي وابو الحويرث عبد الرحمن بن معاوية وابو بكر بن عبد الرحمن بن الحارث بن هشام وغيرهم وكان من كبار التابعين وثقاتهم توفي سنة ثلاث وتسعين وقيل سنة اربع وتسعين وقيل سنة خمس وتسعين وقيل سنة ست وتسعين وقيل سنة سبع وتسعين وقيل سنة ثمان وتسعين وقيل سنة تسع وتسعين وقيل سنة مائة وقيل سنة مائة وخمس عشرة سنة وقيل سنة مائة وست عشرة سنة وقيل سنة مائة وسبع عشرة سنة وقيل سنة مائة وثمان عشرة سنة وقيل سنة مائة وتسع عشرة سنة وقيل سنة مائة وعشرين سنة وقيل سنة مائة وست وعشرين سنة وقيل سنة مائة وسبع وعشرين سنة وقيل سنة مائة وثمان وعشرين سنة وقيل سنة مائة وتسع وعشرين سنة وقيل سنة مائة وثلاثين سنة وقيل سنة مائة وست وثلاثين سنة وقيل سنة مائة وسبع وثلاثين سنة وقيل سنة مائة وثمان وثلاثين سنة وقيل سنة مائة وتسع وثلاثين سنة وقيل سنة مائة واربعين سنة وقيل سنة مائة وست واربعين سنة وقيل سنة مائة وسبع واربعين سنة وقيل سنة مائة وثمان واربعين سنة وقيل سنة مائة وتسع واربعين سنة وقيل سنة مائة وخمسين سنة وقيل سنة مائة وست وخمسين سنة وقيل سنة مائة وسبع وخمسين سنة وقيل سنة مائة وثمان وخمسين سنة وقيل سنة مائة وتسع وخمسين سنة وقيل سنة مائة وستين سنة وقيل سنة مائة وست وستين سنة وقيل سنة مائة وسبع وستين سنة وقيل سنة مائة وثمان وستين سنة وقيل سنة مائة وتسع وستين سنة وقيل سنة مائة وسبعين سنة وقيل سنة مائة وست وسبعين سنة وقيل سنة مائة وسبع وسبعين سنة وقيل سنة مائة وثمان وسبعين سنة وقيل سنة مائة وتسع وسبعين سنة وقيل سنة مائة وثمانين سنة وقيل سنة مائة وست وثمانين سنة وقيل سنة مائة وسبع وثمانين سنة وقيل سنة مائة وثمان وثمانين سنة وقيل سنة مائة وتسع وثمانين سنة وقيل سنة مائة وتسعين سنة وقيل سنة مائة وست وتسعين سنة وقيل سنة مائة وسبع وتسعين سنة وقيل سنة مائة وثمان وتسعين سنة وقيل سنة مائة وتسع وتسعين سنة وقيل سنة مائتين وقيل سنة مائتين وست وقيل سنة مائتين وسبع وقيل سنة مائتين وثمان وقيل سنة مائتين وتسع وقيل سنة مائتين وعشرين سنة وقيل سنة مائتين وست وعشرين سنة وقيل سنة مائتين وسبع وعشرين سنة وقيل سنة مائتين وثمان وعشرين سنة وقيل سنة مائتين وتسع وعشرين سنة وقيل سنة مائتين وثلاثين سنة وقيل سنة مائتين وست وثلاثين سنة وقيل سنة مائتين وسبع وثلاثين سنة وقيل سنة مائتين وثمان وثلاثين سنة وقيل سنة مائتين وتسع وثلاثين سنة وقيل سنة مائتين واربعين سنة وقيل سنة مائتين وست واربعين سنة وقيل سنة مائتين وسبع واربعين سنة وقيل سنة مائتين وثمان واربعين سنة وقيل سنة مائتين وتسع واربعين سنة وقيل سنة مائتين وخمسين سنة وقيل سنة مائتين وست وخمسين سنة وقيل سنة مائتين وسبع وخمسين سنة وقيل سنة مائتين وثمان وخمسين سنة وقيل سنة مائتين وتسع وخمسين سنة وقيل سنة مائتين وستين سنة وقيل سنة مائتين وست وستين سنة وقيل سنة مائتين وسبع وستين سنة وقيل سنة مائتين وثمان وستين سنة وقيل سنة مائتين وتسع وستين سنة وقيل سنة مائتين وسبعين سنة وقيل سنة مائتين وست وسبعين سنة وقيل سنة مائتين وسبع وسبعين سنة وقيل سنة مائتين وثمان وسبعين سنة وقيل سنة مائتين وتسع وسبعين سنة وقيل سنة مائتين وثمانين سنة وقيل سنة مائتين وست وثمانين سنة وقيل سنة مائتين وسبع وثمانين سنة وقيل سنة مائتين وثمان وثمانين سنة وقيل سنة مائتين وتسع وثمانين سنة وقيل سنة مائتين وتسعين سنة وقيل سنة مائتين وست وتسعين سنة وقيل سنة مائتين وسبع وتسعين سنة وقيل سنة مائتين وثمان وتسعين سنة وقيل سنة مائتين وتسع وتسعين سنة وقيل سنة ثلاثمائة وقيل سنة ثلاثمائة وست وقيل سنة ثلاثمائة وسبع وقيل سنة ثلاثمائة وثمان وقيل سنة ثلاثمائة وتسع وقيل سنة ثلاثمائة واربعين سنة وقيل سنة ثلاثمائة وست واربعين سنة وقيل سنة ثلاثمائة وسبع واربعين سنة وقيل سنة ثلاثمائة وثمان واربعين سنة وقيل سنة ثلاثمائة وتسع واربعين سنة وقيل سنة ثلاثمائة وخمسين سنة وقيل سنة ثلاثمائة وست وخمسين سنة وقيل سنة ثلاثمائة وسبع وخمسين سنة وقيل سنة ثلاثمائة وثمان وخمسين سنة وقيل سنة ثلاثمائة وتسع وخمسين سنة وقيل سنة ثلاثمائة وستين سنة وقيل سنة ثلاثمائة وست وستين سنة وقيل سنة ثلاثمائة وسبع وستين سنة وقيل سنة ثلاثمائة وثمان وستين سنة وقيل سنة ثلاثمائة وتسع وستين سنة وقيل سنة ثلاثمائة وسبعين سنة وقيل سنة ثلاثمائة وست وسبعين سنة وقيل سنة ثلاثمائة وسبع وسبعين سنة وقيل سنة ثلاثمائة وثمان وسبعين سنة وقيل سنة ثلاثمائة وتسع وسبعين سنة وقيل سنة ثلاثمائة وثمانين سنة وقيل سنة ثلاثمائة وست وثمانين سنة وقيل سنة ثلاثمائة وسبع وثمانين سنة وقيل سنة ثلاثمائة وثمان وثمانين سنة وقيل سنة ثلاثمائة وتسع وثمانين سنة وقيل سنة ثلاثمائة وتسعين سنة وقيل سنة ثلاثمائة وست وتسعين سنة وقيل سنة ثلاثمائة وسبع وتسعين سنة وقيل سنة ثلاثمائة وثمان وتسعين سنة وقيل سنة ثلاثمائة وتسع وتسعين سنة وقيل سنة اربعمائة وقيل سنة اربعمائة وست وقيل سنة اربعمائة وسبع وقيل سنة اربعمائة وثمان وقيل سنة اربعمائة وتسع وقيل سنة اربعمائة واربعين سنة وقيل سنة اربعمائة وست واربعين سنة وقيل سنة اربعمائة وسبع واربعين سنة وقيل سنة اربعمائة وثمان واربعين سنة وقيل سنة اربعمائة وتسع واربعين سنة وقيل سنة اربعمائة وخمسين سنة وقيل سنة اربعمائة وست وخمسين سنة وقيل سنة اربعمائة وسبع وخمسين سنة وقيل سنة اربعمائة وثمان وخمسين سنة وقيل سنة اربعمائة وتسع وخمسين سنة وقيل سنة اربعمائة وستين سنة وقيل سنة اربعمائة وست وستين سنة وقيل سنة اربعمائة وسبع وستين سنة وقيل سنة اربعمائة وثمان وستين سنة وقيل سنة اربعمائة وتسع وستين سنة وقيل سنة اربعمائة وسبعين سنة وقيل سنة اربعمائة وست وسبعين سنة وقيل سنة اربعمائة وسبع وسبعين سنة وقيل سنة اربعمائة وثمان وسبعين سنة وقيل سنة اربعمائة وتسع وسبعين سنة وقيل سنة اربعمائة وثمانين سنة وقيل سنة اربعمائة وست وثمانين سنة وقيل سنة اربعمائة وسبع وثمانين سنة وقيل سنة اربعمائة وثمان وثمانين سنة وقيل سنة اربعمائة وتسع وثمانين سنة وقيل سنة اربعمائة وتسعين سنة وقيل سنة اربعمائة وست وتسعين سنة وقيل سنة اربعمائة وسبع وتسعين سنة وقيل سنة اربعمائة وثمان وتسعين سنة وقيل سنة اربعمائة وتسع وتسعين سنة وقيل سنة خمسمائة وقيل سنة خمسمائة وست وقيل سنة خمسمائة وسبع وقيل سنة خمسمائة وثمان وقيل سنة خمسمائة وتسع وقيل سنة خمسمائة واربعين سنة وقيل سنة خمسمائة وست واربعين سنة وقيل سنة خمسمائة وسبع واربعين سنة وقيل سنة خمسمائة وثمان واربعين سنة وقيل سنة خمسمائة وتسع واربعين سنة وقيل سنة خمسمائة وخمسين سنة وقيل سنة خمسمائة وست وخمسين سنة وقيل سنة خمسمائة وسبع وخمسين سنة وقيل سنة خمسمائة وثمان وخمسين سنة وقيل سنة خمسمائة وتسع وخمسين سنة وقيل سنة خمسمائة وستين سنة وقيل سنة خمسمائة وست وستين سنة وقيل سنة خمسمائة وسبع وستين سنة وقيل سنة خمسمائة وثمان وستين سنة وقيل سنة خمسمائة وتسع وستين سنة وقيل سنة خمسمائة وسبعين سنة وقيل سنة خمسمائة وست وسبعين سنة وقيل سنة خمسمائة وسبع وسبعين سنة وقيل سنة خمسمائة وثمان وسبعين سنة وقيل سنة خمسمائة وتسع وسبعين سنة وقيل سنة خمسمائة وثمانين سنة وقيل سنة خمسمائة وست وثمانين سنة وقيل سنة خمسمائة وسبع وثمانين سنة وقيل سنة خمسمائة وثمان وثمانين سنة وقيل سنة خمسمائة وتسع وثمانين سنة وقيل سنة خمسمائة وتسعين سنة وقيل سنة خمسمائة وست وتسعين سنة وقيل سنة خمسمائة وسبع وتسعين سنة وقيل سنة خمسمائة وثمان وتسعين سنة وقيل سنة خمسمائة وتسع وتسعين سنة وقيل سنة ستمائة وقيل سنة ستمائة وست وقيل سنة ستمائة وسبع وقيل سنة ستمائة وثمان وقيل سنة ستمائة وتسع وقيل سنة ستمائة واربعين سنة وقيل سنة ستمائة وست واربعين سنة وقيل سنة ستمائة وسبع واربعين سنة وقيل سنة ستمائة وثمان واربعين سنة وقيل سنة ستمائة وتسع واربعين سنة وقيل سنة ستمائة وخمسين سنة وقيل سنة ستمائة وست وخمسين سنة وقيل سنة ستمائة وسبع وخمسين سنة وقيل سنة ستمائة وثمان وخمسين سنة وقيل سنة ستمائة وتسع وخمسين سنة وقيل سنة ستمائة وستين سنة وقيل سنة ستمائة وست وستين سنة وقيل سنة ستمائة وسبع وستين سنة وقيل سنة ستمائة وثمان وستين سنة وقيل سنة ستمائة وتسع وستين سنة وقيل سنة ستمائة وسبعين سنة وقيل سنة ستمائة وست وسبعين سنة وقيل سنة ستمائة وسبع وسبعين سنة وقيل سنة ستمائة وثمان وسبعين سنة وقيل سنة ستمائة وتسع وسبعين سنة وقيل سنة ستمائة وثمانين سنة وقيل سنة ستمائة وست وثمانين سنة وقيل سنة ستمائة وسبع وثمانين سنة وقيل سنة ستمائة وثمان وثمانين سنة وقيل سنة ستمائة وتسع وثمانين سنة وقيل سنة ستمائة وتسعين سنة وقيل سنة ستمائة وست وتسعين سنة وقيل سنة ستمائة وسبع وتسعين سنة وقيل سنة ستمائة وثمان وتسعين سنة وقيل سنة ستمائة وتسع وتسعين سنة وقيل سنة سبعمائة وقيل سنة سبعمائة وست وقيل سنة سبعمائة وسبع وقيل سنة سبعمائة وثمان وقيل سنة سبعمائة وتسع وقيل سنة سبعمائة واربعين سنة وقيل سنة سبعمائة وست واربعين سنة وقيل سنة سبعمائة وسبع واربعين سنة وقيل سنة سبعمائة وثمان واربعين سنة وقيل سنة سبعمائة وتسع واربعين سنة وقيل سنة سبعمائة وخمسين سنة وقيل سنة سبعمائة وست وخمسين سنة وقيل سنة سبعمائة وسبع وخمسين سنة وقيل سنة سبعمائة وثمان وخمسين سنة وقيل سنة سبعمائة وتسع وخمسين سنة وقيل سنة سبعمائة وستين سنة وقيل سنة سبعمائة وست وستين سنة وقيل سنة سبعمائة وسبع وستين سنة وقيل سنة سبعمائة وثمان وستين سنة وقيل سنة سبعمائة وتسع وستين سنة وقيل سنة سبعمائة وسبعين سنة وقيل سنة سبعمائة وست وسبعين سنة وقيل سنة سبعمائة وسبع وسبعين سنة وقيل سنة سبعمائة وثمان وسبعين سنة وقيل سنة سبعمائة وتسع وسبعين سنة وقيل سنة سبعمائة وثمانين سنة وقيل سنة سبعمائة وست وثمانين سنة وقيل سنة سبعمائة وسبع وثمانين سنة وقيل سنة سبعمائة وثمان وثمانين سنة وقيل سنة سبعمائة وتسع وثمانين سنة وقيل سنة سبعمائة وتسعين سنة وقيل سنة سبعمائة وست وتسعين سنة وقيل سنة سبعمائة وسبع وتسعين سنة وقيل سنة سبعمائة وثمان وتسعين سنة وقيل سنة سبعمائة وتسع وتسعين سنة وقيل سنة ثمانمائة وقيل سنة ثمانمائة وست وقيل سنة ثمانمائة وسبع وقيل سنة ثمانمائة وثمان وقيل سنة ثمانمائة وتسع وقيل سنة ثمانمائة واربعين سنة وقيل سنة ثمانمائة وست واربعين سنة وقيل سنة ثمانمائة وسبع واربعين سنة وقيل سنة ثمانمائة وثمان واربعين سنة وقيل سنة ثمانمائة وتسع واربعين سنة وقيل سنة ثمانمائة وخمسين سنة وقيل سنة ثمانمائة وست وخمسين سنة وقيل سنة ثمانمائة وسبع وخمسين سنة وقيل سنة ثمانمائة وثمان وخمسين سنة وقيل سنة ثمانمائة وتسع وخمسين سنة وقيل سنة ثمانمائة وستين سنة وقيل سنة ثمانمائة وست وستين سنة وقيل سنة ثمانمائة وسبع وستين سنة وقيل سنة ثمانمائة وثمان وستين سنة وقيل سنة ثمانمائة وتسع وستين سنة وقيل سنة ثمانمائة وسبعين سنة وقيل سنة ثمانمائة وست وسبعين سنة وقيل سنة ثمانمائة وسبع وسبعين سنة وقيل سنة ثمانمائة وثمان وسبعين سنة وقيل سنة ثمانمائة وتسع وسبعين سنة وقيل سنة ثمانمائة وثمانين سنة وقيل سنة ثمانمائة وست وثمانين سنة وقيل سنة ثمانمائة وسبع وثمانين سنة وقيل سنة ثمانمائة وثمان وثمانين سنة وقيل سنة ثمانمائة وتسع وثمانين سنة وقيل سنة ثمانمائة وتسعين سنة وقيل سنة ثمانمائة وست وتسعين سنة وقيل سنة ثمانمائة وسبع وتسعين سنة وقيل سنة ثمانمائة وثمان وتسعين سنة وقيل سنة ثمانمائة وتسع وتسعين سنة وقيل سنة تسعمائة وقيل سنة تسعمائة وست وقيل سنة تسعمائة وسبع وقيل سنة تسعمائة وثمان وقيل سنة تسعمائة وتسع وقيل سنة تسعمائة واربعين سنة وقيل سنة تسعمائة وست واربعين سنة وقيل سنة تسعمائة وسبع واربعين سنة وقيل سنة تسعمائة وثمان واربعين سنة وقيل سنة تسعمائة وتسع واربعين سنة وقيل سنة تسعمائة وخمسين سنة وقيل سنة تسعمائة وست وخمسين سنة وقيل سنة تسعمائة وسبع وخمسين سنة وقيل سنة تسعمائة وثمان وخمسين سنة وقيل سنة تسعمائة وتسع وخمسين سنة وقيل سنة تسعمائة وستين سنة وقيل سنة تسعمائة وست وستين سنة وقيل سنة تسعمائة وسبع وستين سنة وقيل سنة تسعمائة وثمان وستين سنة وقيل سنة تسعمائة وتسع وستين سنة وقيل سنة تسعمائة وسبعين سنة وقيل سنة تسعمائة وست وسبعين سنة وقيل سنة تسعمائة وسبع وسبعين سنة وقيل سنة تسعمائة وثمان وسبعين سنة وقيل سنة تسعمائة وتسع وسبعين سنة وقيل سنة تسعمائة وثمانين سنة وقيل سنة تسعمائة وست وثمانين سنة وقيل سنة تسعمائة وسبع وثمانين سنة وقيل سنة تسعمائة وثمان وثمانين سنة وقيل سنة تسعمائة وتسع وثمانين سنة وقيل سنة تسعمائة وتسعين سنة وقيل سنة تسعمائة وست وتسعين سنة وقيل سنة تسعمائة وسبع وتسعين سنة وقيل سنة تسعمائة وثمان وتسعين سنة وقيل سنة تسعمائة وتسع وتسعين سنة وقيل سنة الف وقيل سنة الف وست وقيل سنة الف وسبع وقيل سنة الف وثمان وقيل سنة الف وتسع وقيل سنة الف واربعين سنة وقيل سنة الف وست واربعين سنة وقيل سنة الف وسبع واربعين سنة وقيل سنة الف وثمان واربعين سنة وقيل سنة الف وتسع واربعين سنة وقيل سنة الف وخمسين سنة وقيل سنة الف وست وخمسين سنة وقيل سنة الف وسبع وخمسين سنة وقيل سنة الف وثمان وخمسين سنة وقيل سنة الف وتسع وخمسين سنة وقيل سنة الف وستين سنة وقيل سنة الف وست وستين سنة وقيل سنة الف وسبع وستين سنة وقيل سنة الف وثمان وستين سنة وقيل سنة الف وتسع وستين سنة وقيل سنة الف وسبعين سنة وقيل سنة الف وست وسبعين سنة وقيل سنة الف وسبع وسبعين سنة وقيل سنة الف وثمان وسبعين سنة وقيل سنة الف وتسع وسبعين سنة وقيل سنة الف وثمانين سنة وقيل سنة الف وست وثمانين سنة وقيل سنة الف وسبع وثمانين سنة وقيل سنة الف وثمان وثمانين سنة وقيل سنة الف وتسع وثمانين سنة وقيل سنة الف وتسعين سنة وقيل سنة الف وست وتسعين سنة وقيل سنة الف وسبع وتسعين سنة وقيل سنة الف وثمان وتسعين سنة وقيل سنة الف وتسع وتسعين سنة وقيل سنة الفين وقيل سنة الفين وست وقيل سنة الفين وسبع وقيل سنة الفين وثمان وقيل سنة الفين وتسع وقيل سنة الفين واربعين سنة وقيل سنة الفين وست واربعين سنة وقيل سنة الفين وسبع واربعين سنة وقيل سنة الفين وثمان واربعين سنة وقيل سنة الفين وتسع واربعين سنة وقيل سنة الفين وخمسين سنة وقيل سنة الفين وست وخمسين سنة وقيل سنة الفين وسبع وخمسين سنة وقيل سنة الفين وثمان وخمسين سنة وقيل سنة الفين وتسع وخمسين سنة وقيل سنة الفين وستين سنة وقيل سنة الفين وست وستين سنة وقيل سنة الفين وسبع وستين سنة وقيل سنة الفين وثمان وستين سنة وقيل سنة الفين وتسع وستين سنة وقيل سنة الفين وسبعين سنة وقيل سنة الفين وست وسبعين سنة وقيل سنة الفين وسبع وسبعين سنة وقيل سنة الفين وثمان وسبعين سنة وقيل سنة الفين وتسع وسبعين سنة وقيل سنة الفين وثمانين سنة وقيل سنة الفين وست وثمانين سنة وقيل سنة الفين وسبع وثمانين سنة وقيل سنة الفين وثمان وثمانين سنة وقيل سنة الفين وتسع وثمانين سنة وقيل سنة الفين وتسعين سنة وقيل سنة الفين وست وتسعين سنة وقيل سنة الفين وسبع وتسعين سنة وقيل سنة الفين وثمان وتسعين سنة وقيل سنة الفين

هذا من رواية عن ابن عباس وجبير بن مطعم وقتادة
ابن النعمان وابن عباس وسعيد بن المسيب وهو صحيح
عند أهل الرواية والعلماء بالأثر وكذا قال المؤلف
في المبعث في الغرائب والله أعلم

قوله سنة أربع وأربعين قال ابن القطان من مولده إلى أن بعث أربعون سنة وهو ما في الصحيح أنه
عليه السلام لبث بمكة ثلاثين سنة أو هذا إنما أخذ من أقوال أربعون سنة أو ثلاثين سنة أو خمس وثلاثين
أو ست وثلاثين قول أربعون سنة وهو الأشهر أو ثلاثين سنة أو خمس وثلاثين سنة وهو الأشهر
رواية شاذة أنه عليه السلام بعث ابن ثلاث وأربعين سنة وتوفي ابن ثلاث وستين وهو الأشهر
قوله ودلائل النبوة هذا هو الحافظ أبو بكر أحمد بن الحسين بن علي بن موسى البيهقي
الشافعي وصنف كتاب في الأسماء والصفات وغير ذلك وله تصانيف كثيرة وتوفي سنة ٤٥٨ هـ
وقد ذكر في هذا الكتاب أشياء كثيرة من أحوال النبي صلى الله عليه وسلم وأخباره وأخبار أصحابه
وذكر أبو الوليد بن الدباغ في الإكمال في الشفعة أنه وقع في النسخ المستخرجة أهل الأندلس وغيرها
سنة ثلاث وخمسين وثلاثمائة رد الله

قوله من حديث عمار بن ياسر العاص هذا يعني وأبي العاص الذي قال عليه السلام كان يعمل وأبو العاص
وقاعد مات سنة اثنتي عشرة وقيل أخرج له مسلم رضي الله عنه

قوله عن أمه فاطمة بنت عبد الله هذه هي فاطمة بنت عبد الله بن عمار بن ياسر العنسية
عليه وسلم حين وضعته أنه وقال ذلك للأمر الذي ذكره المؤلف رضي الله عنها

قوله وتعال وضعه على جنبه وضعه من المال لم يأتنا قال ابن بطال ولا أن يضعه على جنبه
ليلا يتوهم أحد أن جده ماجده وأكفنه هذا أعلى عنه وأكفنه منه أي أكثر كفنه والجمع أكفان وأكفاء
ما يكفن فيه كذا في الصحاح

قوله فلعبس الغلام بلبس الغاء هذا الظاهر

قوله أمارات النبوة الأمارات جمع أمارة وهي العلامة وهذا ظاهر

قوله ودلائل نبوته يعني عدم الكلام عليه وأنه أخبر ذهب الحافظ منه

قوله عن أبي صالح السمان هذا هو ذكوان السمان الزيات تقدم الكلام عليه

قوله قال لعب هذا هو لعب بن مالك بن الحارث بن نضر بن عوف بن عمرو بن ربيعة بن الأزد بن الغوث
بن نبت بن مالك بن زيد بن كهلان بن سبأ وهو لعب الأحبار
الحبر الذي أدرك رسول الله صلى الله عليه وسلم ولم يره وأسلم في خلافة الصديق وقيل في خلافة عمر رضي الله عنهما وقيل
وسلم السلام وعنه العباد الأحنف وأبو هريرة ومعاوية بن سبأ وأنس بن مالك وهذا أنس بن مالك رواه الإمام أحمد
وذكر الصحابة سعيد بن المسيب وأحدون والصحابة عنه وبوسعه وقال قبل إسلامه كان يسمى السود وقال أسلم أنس
بن مالك في خلافة عثمان رضي الله عنه سنة أربعين وثلاثين وهو قبل للعزو بن الزبير لعب الأحبار ولعب الحبر بلسان أو كتاب
للعبرة على رد الله عليه أخرج له في ذلك

قوله أنا نجد في كتاب الله أراد التوراة والله أعلم عليه ما بعد العجيبة والظاهر والله أعلم أن هذا الذي موجودا
لأن هذا قد حدث وكمل إن يكون موجودا وجلوه عاد الله عليه وسلم وقد دلت أقوال الأئمة في التوراة
ما يدل على أن أهل الكتاب بدلوا ومع ذلك فإن التبديل كان طرأ في وقت تعليمه على ما في كتاب الشرع

قوله وكان أبو الربيع بن سالم هذا هو الإمام الثالث الحافظ أبو الربيع سليمان بن موسى بن سالم
ابن حسان الكلاعي الأندلسي البلنسي وأرخه مرسية سنة ست وستين وخمسمائة وله ست وستون سنة
سمعا بيد العدوة ثابتة الكتب على ثلاثة مواضع من مرسية بمقابلة مدرسة الفرس من قرى الحجة سنة ٦٣٤ رحمه الله
عنه ما حدثنا الإمام الحافظ المؤلف عن أبي الربيع بن سالم قد حدثنا الشيخ أبو محمد وهو معدم على أبي الربيع وهذا

مولود

مولود حدثنا أبو عمرو الشيخ عن أبي الربيع بن سالم وهو معدم على أبي الربيع وهذا
وظاهر حاله أنه وقف عليه ولكن حس الكتاب لم يشتهر والله أعلم

قوله أن يعلن ذلك ذلك سر في هذا هو الكافر في الإسلام وحمد الله الذي ساعد السعود والنعمة
الخلل الذي قال أبو بكر رسم ما سقط عليه الأمر والسعد في رمضان سنة اثنتين وثمانين ومائتين
وثلاثين لقيت أبا الحسن وحزم وصوف الحروف والوقف وسوء حال وصف والمأمون وذكر أنه أحمد
جدات الأموي وأسلم في عهد الفرد وحزم وقال أما ما يحمد الأمة إذا حاجة عاد إلى عدم النصوص وما به وما
قيل له قال الملك حصين الفراء أسلمت بثلاث خلال خلال سنة أحاديث ولم تقصبوا عليه الأخبار مدت
ثم العوان قل الله في الملك عمرو ربه وتردد الصوم وتصوم عمرو وفي ثلاث تنازع ٢٧ درهم سنة وثلاثين درهم
وفي وزنا شيئا والله أعلم

قوله رأس ربع رباب الربع السوء قال ثنت المرأة تؤمن رسولا وأبي أنا صاحب هذا الربع والطالع
رأس عوف وما مضاء الربع السوء مع الكافر وجمع قابلة والقبلة قال ثنت المرسوة ولا تقال رب قال أبو حاتم
الله وفي المدينة لعب الواء ولعلها النقلة أمر وما دلوه الكوكب مدم له معه ومعه الكوكب والله أعلم

قوله كبر عسال عسال تصرف ولا لوف

قوله أن ما قل هو ما لعس الله وبعد الألف ما ملسوه قال الدمري المشبه غافلين ما لعس الهجر والقلال وكبر عسال
أن غافل لعس سوء ما عنه أسر

قوله أن كان هو لمسوا الموت لم يم كعبه وشي أخر دال سمله ولو دلوه الدمري المشبه له

قوله أبي القعبة أبو الطاهر شاكر بن أبي الحافظ هذا الرجل هو الإمام الحافظ الصدر سالم الأمة نعمة الدين أبو الطاهر شاكر بن
أبي عبد الله بن عبد الله بن أبي الربيع السابع صاحب الصحابة والتاريخ الأندلسي أول سنة ٦٩٩ وله ست سنين
أنه سمع ما عنا أنه واجبه صاحب الدرجة الله أبا الطاهر النسب وقوام بن رشد وسمع من ابن أبي جمرة وأبا طاهر الكتاني وأبا الحسن
ابن الوزير وضمهم بدرس ورحل إلى سنة عشرين مع أبا الطاهر بن الحصين وأبا الحسن الدسوقي وأبا الحسن الدباش وأبا الحسن الباء
وضمهم سعد الله وعبد الله ركب الغزال بلده وعشرين يوم الزيدي بالوجه وأبا عبد الله الفراء وكرهه الله بالسيد وعبد الله
سليمان وسعد بن أبي الحاج والكبير عبد الملك الكلاعي بأصبهان وجمع لمود وهواه وقبل الأربعين الطرابلسي وعبد الله وطاهر
وسعد وطالوا أسراء مع فاطمة ومعاوية لسوء مسار الذي قال لسل ما ابن أبي سالم لم يبر حاطا سل لبه وقال عبد الله بن الزبير
سار الله لعنة بن أبي سالم وما الناس عليه لسوء في خالد عسوره سنة ٧١٧ وأبا الدمامات سنة وثلاث بعاصمة وسوء
باب النصوص رحمه الله

قوله أبو الحسن شاكر المسلم في الربيع شاكر القعبة هذا الشيخ دمر جبار الإسلام له مصنفات في القعبة والقصد وكان من الأئمة
سابع الدهشة سنة ثلاثين في الطبقة الرابعة وأما عبد القعبة لم يرو لم المدرسة قال ابن سالم كان يعد سلطان ما
في الرحلة الثانية من صلاة الصبح يوم الأربعاء ثالث عشر لعقد سنة ٧٣٣ رحمه الله تعالى والسلام في نسبه عند الأمم المفتوحة
لذا سمعه الكبير السيد

قوله وأبو الفرج غيث بن موسى العين الله بن مساعد بن سالم بن ما مثله

قوله السلم في سنة الحمد الكندي السرقي الأم

قوله تحوم من هاي المحروم من أسه السوء هو هاي الحد ومرسوك عن أنبه تحوم عنه وهو كهم له حد هو في الولد شوعلنه
الدمري كيد فالصحيح عبد أبيه بالأمر الأمر بشوعه ولم يرها نبا هذا ابن عبد البر وتحوم ٧١٧ عوف له موته والله أعلم

قوله أركس أول شوكي الرجس في الوا وأسكان الكم وأكس الصوت السدس الحدوس هذه بين العصور وشبه التأ
أذا عدت وأركست مثله

قوله أربع عشرة شوكة هذه بين الس العين واستان الواو وشوكة النصر واحدة الشوكة وشوكة المال الصاحبيلة

قوله وقد سبق هو مع الم لسرها نصوص مع شذا وتوا سكن لهما ولم نقضا تجدها واحدتها ا

ابن شاكر

معنى رسول

ولد الأجل

قوله وقد هو بضم الميم وفتحها لغتان وهما بمعنى الغطاء وهما من حديث الكسوف وسيأتي
قوله وغاضت هو بالغين والضاد المعجمة أي نقصت وهذا ظاهر ○
قوله شاوه
قوله ودار الموبذان هو بضم الميم وسكون الواو وبذال مفتوحة وهو القيم على النار
قوله وجلد هو بسكون الدال المهملة وبفتحها وقال ثعلب هو لغتان
قوله لسوء هو بفتح السين وسكون الواو
قوله وقع لسوء الا شرما عرفناه من الناس لشؤون بفتح الواو أصل الشؤون وهو الشأن
قوله دار آزر هو بفتح الهمزة وإسكان الزاي
قوله وقال الفقيه أنه الفقيه عبد الله الفقيه الشافعي الإمام أبو الحسن الماوردي
قوله عن مزاينة المزابنة بيع مزرزان والمزابنة معروفة والمزرزان بضم الزاي وهو الغارس كالمقدم
قوله فما تصلح الحيلة وقف عليها وهذه لفظة واكاد فيه كذب الألف لأن جزم الفعل إذا دخل عليها
قوله وما هاله هالة الرعب أفزعه
قوله رؤيا هو بترك السوء
قوله جدث هو بفتح الجيم والدال المهملة
قوله ملك عند ذلك هو مبني للمفعول وللفاعل
قوله ما العمال المنذر والعامل المنذر ملك العرب قال أبو عبيد الله بن سلول أكبر العمال لأنه قال أجرهم
قوله أما بعد هو بضم الدال وفتحها وقد سبق بيانه
قوله عبد المسيح عبد مالك وعبد المسيح بن عمرو بن حيان بن بقيلة قال ابن مالك عبد المسيح بن عمرو بن بقيلة له صحبة مع خالد بن الوليد
قوله الشيخ الفاني لما أقبل خالد بن الوليد جلاه سالم بن عمرو الكوفة قال وجهوا إلى عبد المسيح الغساني
قوله أخبرني عن مزاينة المزابنة بيع مزرزان والمزابنة معروفة والمزرزان بضم الزاي وهو الغارس كالمقدم
قوله فما تصلح الحيلة وقف عليها وهذه لفظة واكاد فيه كذب الألف لأن جزم الفعل إذا دخل عليها
قوله وما هاله هالة الرعب أفزعه
قوله رؤيا هو بترك السوء
قوله جدث هو بفتح الجيم والدال المهملة
قوله ملك عند ذلك هو مبني للمفعول وللفاعل
قوله ما العمال المنذر والعامل المنذر ملك العرب قال أبو عبيد الله بن سلول أكبر العمال لأنه قال أجرهم
قوله أما بعد هو بضم الدال وفتحها وقد سبق بيانه
قوله عبد المسيح عبد مالك وعبد المسيح بن عمرو بن حيان بن بقيلة قال ابن مالك عبد المسيح بن عمرو بن بقيلة له صحبة مع خالد بن الوليد
قوله الشيخ الفاني لما أقبل خالد بن الوليد جلاه سالم بن عمرو الكوفة قال وجهوا إلى عبد المسيح الغساني

وقد عمل قوله تعالى وفصل الخطاب أما بعد وتعالى فهم الخطاب

وقيل

وقيل إن هذا الرجل لما أراد الله به الخير قيل له ما الذي أوقفك عن الإسلام فقال إنا لما سمعنا بخروج النبي ﷺ
أعمالها والمشرفة سيوف بالأيدي وقد تكرس أرض العرب قد نوس الرعب وسار إليه
تعالى عنه وجه كلام العمل لأنه السيوف المشرفة بالسيوف ○ وقال أبو عبيد أحد رواة المشرفة
مسيوف بالأرض لسام لأنها تصنع فيها ○
قوله تعالى له سنح سطيح وإن قيل ما معنى ذب تعالى أنه لم يكن فيهم شيء كرامة قال أبو زيد
جهور وشق الناس رجل من أهل اليمن لما حارث بن همام وهو أحد بني ذب من عشائر رجل من الكهان
حين مع بالإسلام سبيل العرب وسار إلى أمام شبيب بن سنو الغساني قال له أولم يكن أمره وقال في رحيب
حسد ليلة لا جواز له فما دون وما تقدر على الكوس إلا إذا غضب أصبح ظمآن وقال شق بن أسلم فما دون
ورجل واحد وعين واحدة وبدائع وهي منبه إلى قال قبل سطيح قال له هذا العلم فقال صاحب أمر لم يسمع أخبار
الناس هو شق بن أسلم بن أسلم بن أسلم بن أسلم ○
قوله أشفى على الفرج أشفى المرض على الموت أشرف ○
قوله فأنشأ هو بضم الهمزة مفتوحة أوله وآخره وبمعنى أنشأ ابتدأ ○
قوله أم هو بضم الهمزة الأسهام وهم بضم الصاد وبدل الميم على الهاء وبمعناه معروف ○
قوله عظيم الفرس العظيم السند وهو ظهر الفرس ○ وسلول الهاء لم يرد ملوك ساسان
والعظيم الصافر البازي ○
قوله أبيات ذكرها أسر وقال المؤلف رحمه الله أسهل الشارحين بأنه قال في غيابه من الكلام وحسن الأدب والعلم والحكمة
وهو أم لم يسمع عظيم الفرس أم فاز ما زلت به ستاذ العنق ما فاض الكفة أعيت من ومن أنك بجاهي من الشنن
واتقى من الذي من جبن أبيض فضفاض الرداء والبدن رسول قيل الغريب الحسن لا يهب الجبن ولا يرتب الزمن
فما جحت من جفن لمن ○ تلك أم جبل وما أزلم به القبض شاو العنق الموت وفاد ما بعد الله فاد يعود بالبعيد
تلك ما سمع عهدا والله أعلم ○
قوله عبد المسيح عبد مالك وعبد المسيح بن عمرو بن حيان بن بقيلة له صحبة مع خالد بن الوليد
قوله شيخ هو بضم الميم وفتح الشين المعجمة وبالخاء المعجمة وهو الكبير ○
قوله أوفى تعالى أوفى على الشرف ○
قوله الأركاس الأوثان بعدم ما الأركاس ○
قوله وزوبعة تقدم الكلام على الزوبعة وأنه تمرد لعاد على العصا ○
قوله خيلا عوانا تقدم الكلام عليه مرارا ○
قوله رجلا تقدم مرارا ○
قوله البلاء تعالى بلوت الدواء ○
قوله الهيزاوة تعالى بلوت الدواء ○
وقال كنى بالعصا عن يده وتضرب له بعصا الصافية في السماء وفي الصحاح الهراوة العصا الضخمة والجمع الهراوات بضم الواو
قال الخطابي وقال الفاني عاش في الجاهلية بالعصا وأراها وأنه أخذ المذكورة في حديث الحوض أن رجلا
عنه بعصا لأهل النار وقال المؤلف رحمه الله في شرح مسلم في أحاديث الحوض في قوله ﷺ أنه يذود الناس عن حوضه
بعصا قال الفاني يضرب بها وعصاه المذكورة في هذا الحديث هي التي عبر بها ظهره وصعد بها الله عليه وسلم

صاحب الحزاوة قال لما قتل الله الحواء ملوها العصا قال ولم يأت لها هاء في سعة الله عليه وسلم
نفس الاماطة في هذا الكتاب هذا الكلام الفاتح وقد الكرمانية في هذه الحزاوة بعد العصا بعدها واخل
ان المراد نوع صفة ما الحزاوة لعوجه بعضه راها الناس يستدلون بها على قدمه وانه المبتدع المذكور الله
السالمة ولا يصح تفسيره بعصا ملوك مقدمة الاخرة والسواك تفسير صاحب الحزاوة ما قاله ابن المنصور
انه قال الله عليه وسلم قال مسكة العصا سنة لسواك وقيل انه يعني والعصا سنة تعزيزا له فيها الماء هذا سواك
والله اعلم اهـ

قوله واكثر الماء الماء بفتح السين وكسر الميم موضع بالمدينة باحية العوالي والعوالي
الماء والماء الصادر في جدة جبرة الوب قيل ما اتى لك لها حول واعرض لها ما قدس ظهر الوقت
ما صحيح قال بعضهم كسب عالة لعلوها وارتفاعها وما ادركها قصد من هارون الله ع واحلة الماء والله اعلم

قوله وما حضت ارتفعت

قوله شاوره عدم الكلام عليها

قوله وفيه تقدم الكلام عليها نفسها

قوله طيب الشام هو اعلم معروف وقد تقدم الكلام عليه وما حوله وعرضه فيما تقدم

قوله الشرفات بضم الراء وفتحها وسكونها وهو جمع شرفة بضم فسكون لم تصح فيه وهو ارتفاع
شرفة وهو الشرفات الجمع الكلمة قد يوضع موضع الشرفة والجلس والكلمة هنا هنا في عدوله عن الصور لاجله
تحقيرا لها والله اعلم

قوله تمكر هو مال الفتق الشريع

قوله لا تفتر عنك هو اول الاسم وما تمر مهدا

قوله الرئيس الرئيس اسم وسلون الوك وليس بعل الشرط كحوم وجرك بالتوسط وبالا الحدوث

قوله افرطهم هو بالفاء السالم راسموحم فيها بحمله مفتوحة الصاد ومعناه تزلهم وزال عنهم

قوله اطوارا بالجوار الحالات المختلفة الفارات والحدود واحدها طورا مرة بعد مرة فلان
ومرة بوش ومرة نعم

قوله دهاريس الدهر اعني الدهاريس جمع الدهور اذا اراد الدهر وحالين من بوش نعم وقال الجوهري
يقال دهر دهاريس اي شديد لعولهم ليلة ليلاء ونهار انهر ويوم ايوم وساعة شوعاء وقال الكسائي الدهاريس
تصاريف الدهر ونوائبه ستون من لفظ الدهر لمولد واحد من لفظه لها واحد اهـ

قوله صولهم يقال صال عليه وثب صولا وصولة يقال رب قول اشد من صول

قوله الناصية هو بضم الميم وتخفيف الراء صار بحمله مفتوحة ملوك ومن سائر سالمهم راسالهم
وهو السيد الذي يعرش ويشاوركم شاهوا حيزوا الناصية في الشعر مصادر وهو مجال منه ؟ والله اعلم

قوله الفج هو بضم الفاء الجمع راسالهم حامل الفتح وجل ما يحال

قوله بدام هو بضم الموحدة ولسها اصلة النووي في شرح مسلم وهو بضم في الصورة العرفية
والله اعلم

قوله والهرمزان هو بضم الهاء راسالهم مع صحة [illegible] لبعض الاباء والله اعلم

قوله وشاوز وشاوزها ما بين الجملة لداخلة الكرب في شعر الاسار ولعله شاوزيه في الاعمال في ملوك
الفرس ولداخلة عرب اسم واصله شاهنشور وصحاه ابن الملك وشاه هو الملك بالسلام وما اسم سوء بعدول
الصاف على المصاف اليه وقد عبرت العرب هذا الاسم فقالوا شابور داخلة النهل وشابور الاول مرفوع مثل
لصورة الشرور كما حرف للعلمة والله اعلم

قوله اولاد علات اولاد العلات الذين امهاتهم مختلفة وابوهم واحد سموا بذلك اهـ قال الناس اذا اراد اكتفاء قال
اراصة حقوقه وهجروه قال اولاد العلات كمن بعضهم بعضا وبجره للبغضة بالناس الاباء

قوله

قوله وقم سواء الناس يا ايها الناس اذا اراد اكتفاء نسب وهو المال والعقار خذوا وعطفوا عليه
لجميع الناس لانه ما دخل على بعض واحد

قوله ما يصح عمره وسدد اهم قوله فيما يصح السواء والناس الحق وعدم معناه اعلاه
قوله قال في الفتح محفوظ ومعروف يعني انه اذا دار بعده الماء فان الناس كمطوه في الفتح وخصوصه
بعض المنقول وهذا شاهد لا يخلو هل بل دايا يجوز ادقوه

قوله [illegible] هو بفتح الفاء والراء وهو الجبل المحوط في جبل وهذا مجاز

قوله [illegible] بعدم الكلام عليه فرطاه بفتح الفاء ولسوها واه الكلمات الرس واه لفظ له

قوله [illegible] مستوره في اربع سنين الفتوح مولوية في كتب التواريخ فاطلع ان اردتم

قوله [illegible] خلافة عثمان رضي الله عنه اعلم ان اخرس ملك الرس يزدجرد بن شهريار بن كسرى
[illegible] قبل هلاك في سنة احدى وثلاثين كما في تاريخ صاحب جنات وما هلاك الهلي ان يزدجرد قتل في اول خلافة عثمان

قوله [illegible] الله عليه وسلم محذورا مشهورا ارتكبوا مقطوع السوء اخر القذرة ما الذال الجوع بطاعة بعلة مصورة الحيتان
[illegible] محذور وعدت الكلام لمحذور واعذره لمحذورهم اعلم انه اخلف في خفاء الله عليه وسلم قال الامام الحافظ
[illegible] اعلم الورد الكلي على ثلاثة اقوال احدها انه ولد كتوما مشهورا وروي في دلالة [illegible] لا يصح ذلك
الموضوعات وليس له حديث باسناد وليس هذا من خواصه قال لشواس الناس يولد كتوما وحدها صاحبنا ابو عبد الله محمد بن عمار المليح
[illegible] الله عليه وسلم يوم شوفلبه الملائكة عند ظهره حلمه القول الثالث ارجه عند الطلب حين يوم سالمه وصبح له
سائله وما ذا ومدفع في هذه المسلة من رجلين فاضلين صعدا عليها مصعدا في اول كتوما واجلب قدس الاحاديث
احكام لها وارمام وهو قال الترمذي فنقضه عليه قال الواسي العدم وتر وسواء خمس عشرة عاره الوب وقال قوم هذه السنة
للعرب ما جمعه مجتبا عن نقل مقتن فيها والله اعلم اهـ ومدد الكلام في المدرك ما لفظه بواسنة الاحاديث ان رسول الله صلى الله عليه وسلم
ولد كتوما مسرورا ولعقبه اكلة الدهر قال وليست هذا الحكم عن ذلك فلعله سواء اهـ ومدد الاكلام الكلام الدهر ما ترجمه
في [illegible] مسرة وساعة شاشل ما الكلام ومعه الاعلياء [illegible] ومدد الكلام في المدرك [illegible] حتى الملك قال الدهر
لحادث من الحماة من جهتها ومنهم من ضعفها وسهم من راها من المثال اهـ ولم يذكر [illegible]

قوله [illegible] العين العلم راسالهم موجه مسلوره مسكة [illegible]

قوله ابن الكسار [illegible] الكلمة والواو [illegible] من دسو ولم حسا اخر من اخالطت ملة الصحابة
وما اعرف ابا هذه الناسة [illegible] من اخالطت [illegible] الرس [illegible] مقطوعة

قوله ان السلام عدم الكلام على والله اعلم

قوله بعد ابن السلام ابن سلام في الحديث [illegible] وابن سلام ابن قلاب وهو الذي [illegible]
الرحمن [illegible] وشاء الصواب [illegible] موضع منها [illegible] الاحكام [illegible]

قوله ابن [illegible] هو بضم الكاف وهو ابو الحسن [illegible] ابن سلام الفاروق

قوله ما المنبعثة قال الكرماني ثلاثة الشام ما الحمد وقال قضيته ما الله [illegible] الشام لا من قوله
[illegible] الصلاة وشدها نعيم اهـ

قوله [illegible] جعفر عبد الواحد هذا هو جعفر عبد الواحد الهاشمي العباسي قال الدارقطني ضعيف الحديث وقال الدورقي
[illegible] اصل لها وقال ابن عدي [illegible] والحديث وقال ابن المديني عن العباس [illegible] المسند هذا الحديث الدورقي
عن [illegible] اسناد الدهر [illegible] عن عمر بن عبد العزيز [illegible] ابن عباس قال [illegible]
عن [illegible] عن النصاري [illegible] الدورقي عنه

قوله وذكر البرشاني هو بضم الموحدة راسالهم من بحلة وسال فخذ من الازد

قوله عن ابن جريج بعد ابن عبد الملك عن عبد الله بن جريج شيخ الاسلام وبعدم بعض [illegible]

قوله عن عطا هذا هو عطاء بن ابي رباح [illegible] الاحكام عن عائشة [illegible] ابن عباس [illegible]
[illegible] اول [illegible] اخرج [illegible]

www.alukah.net
الألوكة

قوله عن ابي ابراهيم الخ ... عن ابي عبد الله عليه السلام ... عن ابي عبد الله عليه السلام ... عن ابي عبد الله عليه السلام

قوله مع رؤيا هو ابن عبد العزيز بن عبد الله بن عامر بن كريز بن ربيعة بن حبيب بن عبد شمس بن عبد مناف ابن قصي بن كلاب
واولاده منه عبد الله وعاصم وحميد وحفصة وأمه وجداته وسائر وصفها فيما ادركه الاسلام
واسلم بمكة رواه ابن ابي عمر عن رجال من بني عدي بن كعب قال قدم اعرابي على رسول الله صلى الله عليه وسلم بمكة
فقال يا رسول الله صلى الله عليه وسلم ما حق الجار على جاره قال ان مرض عدته وان مات تبعته وان استقرض اقرضته
وان افتقر عدت عليه وان اصابه خير هنيته وان اصابته مصيبة عزيته ولا تؤذه بقتار قدرك الا ان تغرف له منها
وان اشتريت فاكهة فاهد له منها فان لم تفعل فادخلها سرا ولا يخرج بها ولدك ليغيظ بها ولد جارك
وفي رواية فاكهة فان لم تفعل فغيبها غيبا ولا يخرج بها ولدك ليغيظ بها ولد جارك قال ابن عمر فما زال يوصيني حتى ظننت انه سيورثه
وفي رواية فما زال يوصيني حتى ظننت انه سيورثه وفي رواية حتى ظننت انه سيورثه وفي رواية حتى ظننت انه سيورثه
وفي رواية

قوله لم يهم لما اليهم بفتح الموحدة مع بهمة وهو ولد الضأن الذكر والانثى للترديد عليه السلام ٧/ اخرجه عليه السلام
قال للراعي ما ولدت قال بهمة قال اذبح مكانها شاة فقد اذل الله البهمة اسم للانثى ٧/ اما ما في الجنين اذا
ولد ام لا و٧/ فقد دل على انه اما ولد احدهما وهو البهم بسام واو ٧/ الهزي الصغار فاذا اجتمعا صعب
البهم ○ قوله مع احدهما هو عند ابي يوسف ن
قوله لسنة ارجح ○
قوله يشاء قال المؤلف يقال بعثت الشيء او الدم او غيرهما اسوطه اذا صببت بعضه بعض والبعوث
جمع بعث به امر ولد اقاله السهيلي ○
قوله مشتقا وهذا هو بفتح الفاء قال الشاعر انتفع بفتح الفاء مبنيا اذا انتفع من جزر او فرع وانتفع
واستمتع بالمتاع احدوه قاله الجوهري لسنة لغات بالنون وبالميم وبالباء يقال استمتع لوه فهو متمتع واستمتع فهو مستمتع
واستمتع فهو مستمتع بفتح الفاء في الثلاثة الجمل ○ وقال في النون وانتفع لوه بفتح مبنيا فهو منتفع بفتح
الفاء لغة في انتفع ○
قوله حتى ارد حتى اخرجه وكذا في مسلم وفي ح ام ان شق الصدر كان ليلة ٧/ اسرا وعن ٧/ اهل السير انه يوم ٧/ الاحاد
الكبار لما فيه صبيا الذي كان عند الواحد المعدت ان صدره عليه السلام شق وغيره عن سنن وقد قال معلقا بعد قوله
ونزه نفسه من اسه ان ذلك قال وغيره عن سنن قتادة ابو نعيم اسراء ما هذا وراثة اما في المسند للامام احمد من رواية
عبد الله ابنه من حديث ما هريرة واما ان عن سنن واشهر وفي هذه السورة في خبر لقتادة ان ابا ذر الله اخرج فقد وصل
ثم اعيد لما قال وعن الصحيح ان الذي ذكره من شق الصدر ليلة حمل ان يكون جاء منه لما صنع به في صباه وكمل ان يكون
منه اخر كريم منه اخر كريم منه قاله حين عرج به لما السماء وعن الرحمة المهدي في كتاب ٧/ الامام في السيرة ان شق الصدر
الذي كان سراب منه عند حليمة ومنه مرة اخرى حتى الملك لما في مسند ابي داود الطيالسي ومنه لله ٧/ اسرا وقال معلقا
لما جاء الملك لشق الصدر ٧/ اسرا ان يكون على الاول ليلة ٧/ اسرا ولذلك قال هذا الحديث وهذا الحديث
ثم قال قل لا اله ٧/ الا الله ودليل ان جبريل ومكائيل معا حاضرين وعلى ما ٧/ اهو اما ثم رمضان وقال بعض مشايخي
فالسابق اخبره في شرح البخاري وارجحها ان ذلك ان من سنن وغيره سموا في الروايات ٧/ او كما جاء في الصحيح
والناس عند الاشراف بعد ما تنبأ اسرى وسيأتي كلام المؤلف عن السهيلي قوله قوم بعض اهل العلم من روى ذلك ذاهبا
لما اما واحد واحد مبعوثه الناس لله ٧/ اسرا سلمه والله السهيلي وليس ٧/ اسرا ذلك على هذا الحديث وهذا الحديث من
٧/ في في حال الطفولة لما ال الله والله عند ما اراد الله ان يرفعه لما الى الحضرة المقدسة فيه هذا ان ذلك اسرى
واسار قوله بعض اهل العلم الحافظ ما ذكر حرم الظاهر وكمل انه اراد غيره وذلك ان حرم ولا سيما من عبد الله
ان صدره عليه السلام شق سرات فيه عند ظهره حلمه وهذا مشكوك عند الناس كثيرة وغيره عن سنن واسرى وجس
جاء الملك ومنه في النوم ومنه في ٧/ اسرا فحمله ذلك من قوله وذلك كمع من الاخبار والله اعلم وهذا ذكر في هذه المسند هنا
والقول منه في تعليق شاح والله اعلم ○
قوله ما خيامنا وفي نسخة خيامنا اما الخيام فمعروفة مع جمعه واما الخيام فلنوع الخيام موجودة الجمعة مدود
فواحد الاخبية من وبر او صوف والاول من شعر وبعض اولاده وما سوى ذلك فبيوت ○ قاله الجوهري في
المطالع عند من يقول ٧/ اسرا من سعيد في هذا من مارلم وتاكنم ○
قوله ذلك بوطء الخاء ٧/ حاء لوت هذا اتى من لا اشر نشو الخاء حرف من له خاطبت ○
قوله ما ظبي الشعر بهو سالم للرضعة عمر وليها وروح المرضعة الخاطبة واصله العطف للماء في عمر ولدها
ترضعه وجمع الظبي ظؤاء ثعال وظؤوز واظاء ○
قوله وكاسكة عند الملك مثلا وكولة والبيتي ويد والكوث والمثنا بهما اللبن والعمل لنصر
وكوم ○
قوله مرتبع الله ما بلغ مدة الله ○
قوله من قبل موضع الحاء ٧/ اسرا لله ما دار في بطن او غار وشجره لبو تلو اكرما دار في راس او طيس والله اعلم ○

قوله لله بعدم الالام عليها لحاجتها في اوايل هذا المطلق ○
قوله ود لو عمر اي احب عمر اي احب لا عرفه بعينه ○
قوله شحمه الرضاع بعدم انه بفتح الواو لشرها ○
قوله وتعرف عليه هو بفتح اوله بكسر الواو وهو الظاهر ○
قوله اخبر هو بضم الهمزة والعين من الالام لم فاعله الا اعلم ○
قوله لما قال الا هو والله بالعين المهملة الضاع يقول هو احدوه ملا اسمه قال ابن السيد ٧/ يقال لمن اسمه الا الله
الى شرب لوعه ما فعله ابن فرمول قوله ما مصنف عن ابن ابي لنا وطالا يحسد والمروي في الكلام لما قال غيره الثاني قال
قبل لعمر بن اسد ○
قوله مقصورا ركوفا وفتحه الله ارجعه وفاطمة الشواب رجالها ○
قوله منزوك هو من الالام لم فاعله
قوله ان يعرا اولا ٧/ اعرفه ما عليهم ○ والصحيح عند رجا بن ملاء ما عشره والفتح شطه ○
قوله اما دعوه ما اسرم هو قوله وابعثهم رسولا ابعثهم شاهدهم ○ اما نبله ○
قوله وبشارة هو بشر الموحدة وضمها لا ثانية ○
قوله وبشارة هو مرسوم هو قوله ومبشرا رسول ابن بعدي اسمه احمد ○
قوله وراء ابي ما اخره قال معاذ عقبه وذكر ابن حبان ان الله قال في الالام وفيه بعثه ○ اسمه ○
قوله واستوصيت هو نهم الاوس الانصار من الالام لم فاعله وهذا هو ○
قوله مع اخ في عدم ان ابن عبد الله ولا ٧/ اعرف لعبد الله ٧/ اسلاما ○
قوله وعرفتها لعدم صفة البهم وما هو وسلم ٧/ الالام عاد عينه في الله علم البهم ما يسعل في هذه الرواية
قوله اثار رجلان بعدم فرسا اما حرمل سلسل ○
قوله نفسه من ذهب قال السهيلي الظاهر في ذلك وهو كلام حسن لحسنه وطالما اخره وقد اسرع بعض العلماء من
الشعر حتى جعل هذا فكله خوارق لكلية المعجزة بالذهب قال السهيلي وهو حسن اخر والتحت بالقش وطيش وفتشت
وفتشه فذلك لغات والفتح افصح قاله ابن موهول وغيره الفتشة بفتح الفاء واسكان التاء وهي الطاوسة
فتش عبد الله وحرف الفاء وفتشه اصلا جعلها شاس وفتوس وفتاشة ○ قال بعض شارحي مما رواه عليه ابا الهيثم عارضا وبعضه من ابن الجوزي عن ابن عمر
قوله ثم عمالها وبطاعة الله في الله اعلاه ابن حسنه ما شارعه هل هو عليه السلام فعل فيه الفتشة
ام فعل ذلك وغيره من ٧/ اسماء له في خبر الناموس والله انه دار من الحسن في عليه فيه ملوك ٧/ اسما دلة
قال السهيلي بعضها وكان هذا الكلام في باشي الرحمن لعله قال دوا السمن في ما ابن رحمه الله الاطاف انه الله اشوا باهل اسمه
قوله فقال احد عما لصاحبه زنه نفسه من امه ملا اخره قال معلقا كرد ابو نعيم ان ذلك دار وغيره عن سنن اسمه وقد
ما دار في بطنه من سوء نفسه مخوفا بالنفس ○
قوله مخفر النهار هو بفتح الميم واسكان العين الجيم واسكان الراء والراء قال المؤلف ما دار الكرة من النهار من ذلك
اعني من يوم ما نفسه لقول انها جنت ما اعبد هالة ودرسها من النهار الرحم وكانه لم كلوم في الرحال وانما طوى من فتحه
روح القدس قال السهيلي والدليل هذا فضله عليه السلام عما سماه كما انه عليه السلام لا كما عبد ما نزع ذلك من قلبه
وما بقي بعد ان غسله روح القدس بالثلج والبرد ○ [illegible]
قوله وجعل الكلام من كيف سائر الكلام في الكلام وهل ولد به لو حرم من شق صدره قول ان الله يعلم في كلام المؤلف
قوله وقد روى انه عليه السلام لله ٧/ اسرا الله هذا الصحيح ما دار من المؤلف ان يعقد روى لما عمر من
استصلاح اهل النص وان ذلك وتسهيل فيما لله فليل والله اعلم ○
قوله قوم بعض اهل العلم ملا اخره يعدم من ارا بعض اهل العلم والله اعلم ○
قوله والخلق الوطاء هذا الكلام غير مسلم مع ما قبله ولعله سقط منه شيء والله اعلم ○

قوله وانطوى ابو طالب ابو عبد الله بن عبد المطلب ولد ولده عبيدة ابن ولد ولده المولد في اول ربيع الاول وبعد موت
المختار وقال بعض مشايخنا قوله عليه وقال الحافظ ابو موسى الاصبهاني ابن ابي لبيد قال ابو عبيد الله بن عبد الله بن الزبير
وقيل شاعر لما طالب وقال ابو القاسم الهروي الورسي عن ابي ذر في هذا الاخبر عن ابي ذر وبه قال الحافظ ابو عبد الله
في مكة يقال له كذا نوقف فيه عود اسود يلوت عليه قيس بن ابي طالب وقد ذكر هذا الخبر الحافظ الامام
الدين ابن الدمام في اوائل مارج طب وانه في شارح ابن عمه ○

قوله فقفلت هو بمعنى العين وهذا ظاهر جدا ○

قوله في الفجرة هم الفاجرة ○

قوله مع اخته هي ماكسة فوق والظاهر انها الشماء اكرث الحدة اخته عليه السلام من الرضاعة وهي ام
في الله عليه وسلم انصا وسارية عزوه ثم مقولة ان الله تعالى وانها جداته من الذرية ما بين المحصن وتعتبر مقول
جداته ماكم وما الذي المهد وبعضهم يقول جداته مالك المهلة وما الذي الله وبعد الالف فاء وذكر الحبس والاول اصح
ثم الظاهر ولم يذكر ابو عمر بن عبد البر الاخير وهو جداته والله اعلم ○

قوله وقال ابن عباس يقول رجع الى انه وهو ابن خمس سنين وقال غيره يقول زيادة الى وهو ابن اربع سنين وهذا الله اعلم
وقال ابو عمر زيادة طيبة الى انه بعد خمس سنين وتوفي من مولده وذلك سنة ست عام الفيل امه وقد سال عن الجمع
بين كلام ابن عباس وغيره مع ما تقدم في شارح عن ذلك بابن السوء وغيرها ولد ابن عباس وما في مسند الدارمي رواية عبد الله
والظاهر ان الحوادث بعد ذلك الواقعة والله اعلم وقد مضت ذلك انه بين سنة خمس سنين والله اعلم ○

قوله واسلمت خديجة سنة دون هذا من كلام المولف لا من كلام ابن عمر والذي ظاهر عبارة المولف انه من كلام ابن
ابي عمر وذكر في الاستيعاب قال الدارقطني قد روي خديجة سنة دون العشر من مبعثه لك انه عليه وسلم اخرجها الطبراني
ولم يزل ما يدل على اسلامها الا ما روي عن ابي الفضل ان رسول الله في الله عليه وسلم قال نعم ما خواه وانا غلام فاسلمت امراة
بدوية فقالت من رسول الله في الله عليه وسلم فقال ذاك رجل خرج علينا بمكة يزعم انه نبي فقالت ما تقول هذه
ثم وصدقت في الاستيعاب قال روى ويدي اسلم عن عطاء قال خاف خديجة سنة عبد الله في الله عليه وسلم من ابي طالب
الى يوم حين قدم الشام وقد ذكر ابن عمر قال قال رسول الله في الله عليه وسلم لقد رايت خديجة تقول هذه
لو قد سمعت تبع فاذا فلا يعلم من ابن عمر قال سمعت الكاهن عبد الوهاب بن طلحة الدمشقي في بيته ومدرسته عن ابن عباس
جاء اخبارها عاد الاخر اخبارا ان الملوك اعلما خديجة لا تكون لها ضرة في الاسلام ومدة هل غزوا احد وقد روى في الصحابة وليس
في ثم دلوحيث سنة الوداع مال وهذه احتة الشفا لا ابا خديجة امر ومدارج كلمة الطهارة في الامر حدا ورثة
وعدات كان اسمها في الجهة الى يمنعت مهاجر الفاضل كذا الاستاذ شيخه نسابة سيح سوحا اسماء في حيان التوكل
انفاذا اسلامها وابا احتة السماء قال الدمياطي وقد الف شيخ شيوخ الحافظ ابو سعيد مطلعا في اسلامها حرا شماء الجمعة
ابجمعة في ذلك خديجة وهو عندي كخطر ومدرسته بلا جاز عن ابن سيرين ما في مجاهد وقد ذكره اخاره وقال الصالحي
وصح ابن حبان وغيره حديثا دليلا اسلامها والله اعلم وقد اشار المولف الى اسلامها بقوله ومن الناس من قال الناس ○

قوله في بنت خديجة ابن شبهة هو بلسان العجم حبيبة لم يزل معروفة بالنساء ○

قوله في قصة ابن زرام هو بلسان العجم زارم وفي اخره ميم ○

قوله ابن ناصر من قصة كذا في ولد الاصل المقابل عليه المعتمد والذي في الاستيعاب زرام بن ناصر من حدس بكر
وقوله في قصة الاعرابي وهي قفيصة بالتصغير والعمل وهو عندهم قفيصة بالقاف مصغر قفصا وقد قرا الواو ورفع
الاصل في جمع الجمع قصبة بالقاف يعني قفيصة قال وقال ابو خيثمة انها القفيصة الرمح وهو من هذا الجاهل
وقال ابو ذر قفيصة من نصرها بالقاف والعاف قوله الاصل النواس من المراسيل في اسد الغابة من مراسيل ابن لبيد
ذكره اجلا فلما ان قال روى عن ابن هشام في الروض قفيصة بالقاف والعاف تصغيرا والصواب بالقاف قال ابن درينة
وهو تصغير قفصة ابن ○

قوله روى عنا ابنا عبد الله رجعوا اثر راجعة باسناد لا يعلم وقد انه قال روى عنا عبد الله رجعوا وقد انها

ذكر الخبر عن وفاة آمنة بنت وهب

قوله وحضنه أم أيمن أم أيمن هذه بركة مولاة عبد الله بن عبد المطلب ورثها من أبيه وأعتقها وتزوجها زيد بن حارثة فولدت له أسامة وهي أول من أسلمت بعد خديجة وأول من هاجر إلى الحبشة وأول من هاجر إلى المدينة وأول من أسلم من الموالي وأول من أسلم من النساء وأول من أسلم من الرجال وأول من أسلم من الصبيان وأول من أسلم من الأحباش وأول من أسلم من الأنصار وأول من أسلم من الأوس وأول من أسلم من الخزرج وأول من أسلم من بني النجار وأول من أسلم من بني عدي بن النجار وأول من أسلم من بني سلمة وأول من أسلم من بني ساعدة وأول من أسلم من بني الحارث بن الخزرج وأول من أسلم من بني عمرو بن عوف وأول من أسلم من بني غنم بن عوف وأول من أسلم من بني سالم بن عوف وأول من أسلم من بني الأشهل وأول من أسلم من بني ظفر وأول من أسلم من بني عبد الأشهل وأول من أسلم من بني حارثة وأول من أسلم من بني النبيت وأول من أسلم من بني الأوس وأول من أسلم من بني الخزرج

قوله وتمنع ولده بضم الواو ملول واحدا وملولين جمعا وكذلك الولد يقع على الواحد والمراد هنا الجمع

قوله وتفرح من كل شيء بعدم ما البطن ○

قوله ثم ارتقوا هو بوصل الهمزة فارا اسدا بالسين وفي الصاد ومعناه معروف

قوله راس ما فيس هو اكمل المعروف بعض بلد وهو بالصاد وفي الوجه الثاني الجوار في بعض بلد مولد احدهما وهو الصحيح او راس نصف فيه رجل من بنو تميم يقال له ابو قيس فلما صعدنا اسأله من انا فيس والثاني صعد او صعد قال كاهدا اول جبل وضعه الله تعالى من مات ابو قيس ○

قوله سنفعل هو بيت لما لم يسم فاعله وهذا ظاهر جدا ○

قوله لام قال في الصحاح في لبيه وقوله لام واللام قائم بدل من حرف النداء وعاقبه من البدل والمبدل في ضرورة الشعر

قوله هذه النعل بعدم ان الله الخط والدب ○

قوله ما تطلب ارتفات الكلف وهو البقر والغنم ○ قوله والكنت ارتفات الكلب وهو الابل ○

قوله والمافتر ارتفات الخيل والبغال والحمير ○

قوله واشفق بعدم ان معناه اشرفت ○

قوله وانا مالي بعدم الكلام عليه صحيحا ○ ولذا بعدم الصاد ○

قوله فقال رفعه على الصدر من هام بعدم الكلام عليها مرسا وكلام نعم وان جاز في بناء ○

قوله لشبه الكه بعدم الكلام عليه في اوائل هذا التعليق وانه عند الطلب ○

قوله واجلوذ المطر اجلوذا لم السالمة وفي اللام وبعد الواو وبالدال المهملة اسرعت ماخوذ والمطاعة ○

قوله جوبي هو ما لم المصوص لم واو سالمة لم يول ما شدوه ارمغرفا هل ○

قوله له تبل هو بيع السين المهملة والموحدة وبالام والتبل الشر واسبل الشر والوجع اذا اعتل وقال ابو زيد اسبلت الماء والام التبل وهو المتفرس الحاذق والارض حين تخرج من الكلاء ولم يصل الى الارض ○

قوله دان ارقيبي ○

قوله ما تمول ظاهره ارتا الطاء كخلة وكوزان طول من الفرات الخ والبازي والشاهين ما سوى الفرس يدل من جنسه بياد لما تصلة والوب يتبعن لانه اكمل الوحش والصيد والبازي ما سوى ممل لما ارا والوب سطوه لانه يكلان منه في جوف واسم الام ○

قوله وحسر هو ما كنز معطوفا على المبول ○

قوله نشرت هو بيع الناس في الفاعل ○

قوله مضر هو فعله معروفه وعدم بعدم الكلام في ربيعه ومضر ○

قوله تسمع العام تسمع في المالم يسم فاعله والغيام موضع ما سماه الفاعل والغام السحاب واحده غمامه ○

قوله بلال هو بكسر العين والصحيح المثل وقيل هو ما لغة ما عادلة من جنسه وما لا سوما لا من جنسه وقيل ما لا على حاله

اي الاثير ○

قوله ولا اخطر هو بيع الخاء المعجمة والطاء المهملة والراء لا يشبه له ولا يوسى وهو في الاصل الرهن وما خاطر عليه وقيل الشيء وعدله

ولا تعالى الا في الذكر له قدر ومنزلة ○ ذكر وفاة عبد المطلب وتعالى في حاله الخ

قوله عبد المطلب لم يمت في عمر وسادا من عمر من الاشراف ولذا كان هو انور في ذلك الاسلام لو من عبد المطلب ان الله تعالى

قوله قال ابو الربيع بن سالم بن بعدم الكلام عليه وهو طاف معروف بعدم بعض رجله والربيع هو ابن بدار بعدم بعض رجله اعمار له

بعض لم يوت عن انس وعدد انس من عمار الولد عن الربيع بن سالم وحاصل ما دار بعدم اربعة اقوال ما سنه وعمره

قوله

قوله عن يونس بن عمار الشامي انه قال سمعت يونس بن عمار بن الوليد بن عبد الملك بن مروان عن عبد الملك بن مروان عن عبد الله بن عمر بن عبد العزيز عن هشام

ابن عروة والد سعد وكرعه بعضهم ابو هريرة دار ابن حسان في الصحابة ○

قوله فقال عبيد الله بن عمر بن موضع العين والموحدة لواحد ابن مالوا في المالية ولذا قيده عبيده وهو عبد بن

عبد المطلب وعاش مائة سنة ولم يكن له مال بل كان يطعمه بن ذو دار بن اشد بن خزيمة ابو دودان ساعوطا فان ترك

قوله ولقد شاء الله علم لم يكن مالا وهو ابن ثلاث سنين حتى اوثر بعدم الكلام في دلو الكبير عن وفاة امه امه

قوله وذلك ان الرسول الله قال لم يكن الحال واحوال الاب ولم يسمع في دلو الكبير وعاد ان الحال والنسوة عند الله

وانه يلم وعائلة وبنو وارد وابنه وعبد الله اسقاهم فاطمة عن عمر بن عبد بن عمران بن مخزوم ○ وعدم الاحلاف انهم في قال وان الصحيح عند ما هو

قوله ودلو الواحد بعدم ان كرعه الا سلم الواحد كرعه وعدم المولد بوجه مولد جدا ○

قوله بعثت هو بعض العين المهملة وفي الزاي بوزن موضع تا الساعد هو موضع عند الوقف ○

قوله يبدو الناس بدا عبد مهور اذا نزل الدار ○

قوله القعب هو بفتح القاف واسكان العين المهملة ثم بالموحدة وهو القدح الجافي اولا الصغير او هو كل الجلد

والكع اقعب وقعاب وقعبة قاله في القاموس ○

قوله رمصا هو بفتح الراء ثم ميم ساكنة ثم صاد مهملة يقال رمصت وغمصت من الغمص والرمص وهو الماء الذي يقطعه العين

وكمع في زوايا الاجفان بالرمص الرمد والغمص الابن وقيل الرمص الوسخ كمع في الموق فان كان موقوفا فاجد هو رمص

والغمص والرمص مع الغمص وامصه النقش والرمص بالحال الاصح ظاهره وهو في الدواء في الصباح ○

قوله وقال ام الس بعدم الكلام عليها رضي الله عنها وان ابها بركة وعدم دلو وما تنا ○ ذكر سفره صلى الله عليه وسلم مع عمه لما قال لا الشام ○

قوله مع عمه لما قال بعدم الاحلاف في ابها قال وان الصحيح عند ما قال ○

قوله لما الشام بعدم الكلام عليه وطوله وعرضه ○

قوله مع كبير الراهب كبير الصحيح الموحدة ثم مهملة مكسورة ثم ساء كسالة ثم راء مضمومة كذا احفظه ولذا هو ما نظم البيت

لهذا الراء في مقصود ولذا ان بعض الناس صحفه ولا كبير وكبير قال الله تعالى في كتابه واذ رسول الله صلى الله عليه وسلم قبل المنعقد

وآمن دلو اس منه وابو نعيم في الصحابة لما امر قال الشهل في روحه ومع في سيرة الهرى ان كبيرا كان حبرا من يهود تيما وهو

المعروف انه كان عبد القيس وانه ترجيس لذا في كتاب من الروض واخرج قوته من الصحة وغيره لما المعروف في كلام معلقا

جرجيس لذا راسه في عدد يحيى من سنة اشهر وظاهر القصة والمشار رسما لما الهداية كان نصوا اساحسه وهو فاسد فلم

في حد الصحابة من راى الى صلى الله عليه وسلم او الاخرى في الصحابة من لقي لقوبها قبل النبوة وما بعد فلما في الكعبة كذا في الكعبة من يعمل

ومن كان في حتى او دس حتى اذا قلنا انه لم يحج عن نبي والصحيح عند الشافعية خلافه وعند قال عليه السلام في رداء سعد

وعند ذلك في الصحابة ابو عبد الله رمده ولذا صنع ابن سعد وابو نعيم تجبيرا وكذلك لو راه صلى الله عليه وسلم او لقيه قبل النبوة ثم بالغ

وعاش لما بعد من البعثة وسلم ما قال بعض شاي لم ارفعه من بعض له قال وبذلك قال الموارس راه بعد موته

ابن مرة في الصحابة لمن ولد له عليه السلام بعد النبوة كابرهم وعبد الله وسلم حتى الى ولد قبل النبوة وما بعد فلما قال الحاكم

قوله وذلك تبدو هو بعض النور الى النبي ○

قوله قال ابو عمر سنة ثلاث عشرة اخره حاصل ما دار بين الاقوال الى سنة عليه السلام حين سافر مع عمه قال السلام الاحوال

ثلاث عشرة او تسع او اربع عشرة وذلك على اختلاف سنة وهو عشرة اتم ○ مع الموافق الاولى ○

قوله عن عبد الله بن عمر بن عبد العزيز الخ هو ابن عبد الله بن عمر بن الخطاب

قال ابن حجر

قوله عن عبد الله بن عمر بن عبد العزيز الخ هو ابن عبد الله بن عمر بن الخطاب

قال ابن حجر

قوله عن عبد الله بن عمر بن عبد العزيز الخ هو ابن عبد الله بن عمر بن الخطاب

قال ابن حجر

وهو الواحي ○

الذي لم يبلغ

قوله ولد الرسول في ميراثه ما وجد عند عمه

قال ابن عبد البر قول غير نفسه في الاول قال

ابن عبد البر وحديث المعتمر في آخر حديث ابي

النبي صلى الله عليه وسلم ولد عن عمه عن قسوا الرا

قال سعد الله صلى الله عليه وسلم ولد ابن

الخطاب ابن قتال الله ولد وهذا قال

كبيرا لم يدرك البعثة ○

قوله قال ابو عمر عدم ابا ابي عبد الرحمن عبد الله بن عمر وخرج الاسلام وعدم بعض ... رضي الله عنه

قوله يوم الخيار قال النووي ولد المؤلف بعد هذا الموضع ... الخيار ... المتبايعان ... اربع ... الخيار ... ○

قوله وقال ابو الحسن الماوردي هذا هو ... ○

قوله ... ○

قوله ... ○

قوله

شبكة الألوكة
www.alukah.net

قوله ولم الترمذي بعدم صحته مرفوعا ظاهرا ○

قوله عتبة بن فرقد هذا ضعيف وهو عتبة بن سعد بن فرقد بن عبد الله بن عمرو السلمي
الحكم عليه بالاختلاف في قائله وهو عتبة بن سعد بن عبد الله بن عمرو بن فرقد ○

قوله في نحوه بعدم انه صحيحا ولكن ○

قوله فضربه هو صحيح البخاري ولفظه البول وهو في البخاري ولا ان الهاء للهاء العامة ولا ان المعروف بقال
هذا ايضا جاء بول ضبنت به بلبن البول انس بعها ضبنا وضبانا اذا تخلت به وهو ضبين بالبول
وضبنت بالنبي انس بعها بالسرقة ○

قوله واشفق الكاف ○

قوله لم يثبت العلم وهو الشاعر ○

قوله تعالى ثانوي بفتح الثاء المثلثة وهو وصف احدى الناس وهذا ظاهر ○ قوله وهذا هو الذي

قوله سهم حلم بن جزام حلم بفتح الحاء ولسر اللام وجزام بالزاي ابن خويلد بن اسد بن عبد العزى بن قصي
القرشي الاسدي المتوفى اسلم يوم الفتح سنة ثمان من الهجرة وقال بعضهم اسلم قبل الفتح وقيل عام الفتح وقيل عام الحديبية
سنة ست ولا يصح اسلامه وشارك في هذه الصفة قائمة ذلك في العلم بالحاج وهم حسان بن المنذر بن
هو نسب عبد العزى الوثني العامري من سلف النبي والرابع سعيد بن سويد الوثني من سلف النبي والخامس قيس بن عدي العذري
الهمداني او عبد الرحمن والسادس فخر بن مرثد بن الوثني الهمداني والسابع المنذر بن محمد من سلف النبي او عدد الرابع من هذه
من عباس من الصحابة وعمر بن سعد وعدد ونسب عالما بشيء للايعلم بعضها في الاسلام وبعضها في الكفار او بعضها
اي عند كرم الله الطالب ومنهم المنتجع جد ناجية ومنهم مانع ابو سليمان العبسي ومنهم الاكلا العامري ومنهم سعد بن حارثة العوفي
الانصاري وهو والد عطية ومنهم قدس بن حام الطائي وهو والد حاتم وهذا في مت فقال منتجع ونافع مع عام وسعد بن حارثة مع قيس
وابن سعد قلت وهو انس منتجع ونافع مع عام وسعد الجلاح وابن حاتم والله اعلم ○ قوله والمراد بالاسلام من جنس
وشاع في الناس والا قبل هجرة رسول الله صلى الله عليه وسلم ثم ومنتهى الى فتح الفتوح في بدر وغزوة هذا من قول
في عمر بن عبد العزيز في رحمه هو ظاهر عبد العزيز ابن ارزله الاسلام وهو ابن ست سنين او نحوها والله اعلم ○

قوله الرهن بعدم الكلام عليه اعلاه ○

قوله وزعم ان النبي صلى الله عليه وسلم لم يعانق قط ثم ذكر ابن سعد انه عليه السلام شهدها وقال حدثنا مع عمومي ورسله
مائتهم وما احب ما اكره معلت وفي هذا الكلام زيادة فيه عدم ارتفاعه ولا لا تعبير بالصحيح والمعلول له كلام ابن سعد وانما ذكر
الكلام الاول ثم قال والكلام بعانق لانا ناس حرب مجاورة وانا اضاف كلام لغارا ولم يا ذكر ابن سعد ان الرسول الله والطائف
قوله حلف الفضول الحلف بكسر الحاء واسكان اللام وهو العهد والعقد واصل الكلمة من الحلف لما هم العهد بالحلف
سماه قول عند عقده على التزامه والواحد حليف والجمع حلفاء واحلاف وقال في القسم حلف وحلف لغتان واحد
قوله الفضول انما سمي حلف الفضول لانه قال موسى بن عقبة ما نقل ابن سعيد ما نقل هذا الحلف جرهم في الامر الاول فقال
كلام هم من تبعهم احدهم الفضل بن فضالة والثاني الفضل بن وداعة والثالث الفضل بن شراعة هذا قول الكبير وقال ابن سعد الفضل
ابن شراعة والفضل بن وداعة والفضل بن فضالة بلا ابن حلف مرتين لا يزيد على هذا ولا اكثر من حلف الفضول والفضول
مع فضل وهذا سماه اول الله الذي بعدهم ذلك قال الفضل وهذا الذي قاله ابن سعد حسن والله اعلم وفي الدر ما هو اكثر منه واوضح
روى البيهقي عن سعيد عن عبد الله عمر وعبد الرحمن بن عوف قالا قال رسول الله صلى الله عليه وسلم لقد شهدت في دار عبد الله بن جدعان
حلفا لو دعيت به في الاسلام لاجبت كانوا اشرفوا الفضول على اهلها ولا يقدر ظالم على مظلوم رواه في مسند ابي
اسامة الحمر فقد شهد لم يسر حلف الفضول امر ○ وقال ابن سعد حلف الفضول ثم ذكر حلف الفضول والمظالم

قوله مصروف من صحيح الرأي وهذا ظاهر ○

قوله قال في غير هذا هو الواقدي وعدم الكلام عليه مكرر في اول الكتاب في كلام المؤلف ○

قوله وطال الخبار في شوال هذا الكلام في القعدة امرأة من ازد وقال ابن الفضول بعد الخبار وذلك ان جرت
الخبار في شعبان وطال الفتنة في القعدة قبل المعتمر بعد من اسر ذراع الهدي وبعد عمرة الاولى وبعد لو
المؤلف في الواقدي في شوال والله اعلم ○ قوله في القعدة هو صحيح الفاء ولو هاهنا من ذلك لان الوقت محدد شفة على العال بعضها ولو بعد العهود في مثل
قوله هو بعدم الكلام عليها بعضها ○

قوله الزهري عبد المطلب هذا هو ابن عمه صلى الله عليه وسلم وسيأتي زيادة في اخباره وكانت ولا الام له والظاهر انه ابن النبي والله اعلم
ابن عمه ابن عبد الله بن عبد المطلب هذا هو ابن عمه صلى الله عليه وسلم وله احكام شبابه وام الحكم وصفية وام الزبير وعاتكة والله اعلم
ابن عمه ابن عبد الله بن عبد المطلب ○

قوله في دار ابن رمثال بوزن الام واسكان الراء ثم مثلثة ابن عبد الله بن عمار بن عمرو بن كعب بن سعد
ابن عم السهمي له اسلام هو ابن عم ابي وقاص قال رسول الله صلى الله عليه وسلم ابن عمار بن ربيعة الطائفي وهو
الصحيح بل معه عبد الله بن الارقم بل رسول الله صلى الله عليه وسلم ابن عمار بن ربيعة الطائفي وهو
وقد عدم الوليد بن ام الحرث الجاهلية هو ولم عبد المطلب وابنه ابو طالب وورقة بن نوفل وحبيب بن سعد وعبد الله هذا
وهشام بن المغيرة وابنه سعد بن ابي وقاص وابو عبيدة سعد بن الجراح والزبير بن العوام وابن رمثال وعبد الرحمن بن عوف
وعمار معقول والوليد بن المغيرة وابنه خالد والعاص بن وائل وعامر بن الجراح وصهيب بن سنان وعبد الرحمن بن عوف
وعبد الله بن عامر وقد قيل ابن عبد الله فاعرف عليه الكوا وارا آمنة شاهدا فعرفت فلا يحالف له امرأة منفوشة
الفوارس الى للسد الكلام عند الله بن عباس قال وعباس بن جرم الخزرجي شاهد في الجاهلية عامر بن الفرس العدوي اخر وقال المصلي
الصحيح من الدلوي ما قد عباس قال ويوم الصابل قبل الاسلام ابو طلحة وعثمان وعبد الرحمن بن عوف وسعد بن ابي وقاص
وقيل هاذا حربها كانت عند الملاس هام وورد بوصل وعبد الله بن رجال وشيبة بن سعد والوليد بن الوليد وفي
كم والوليد بن المغيرة وعلينا مع موت الوليد بن الوليد قال وبين قدما الجاهلية عامر بن الفرس العدوي اخر وقال المصلي
رد الله لم يولد اسعطتم الاسلام وعباس بن جرم الخزرجي شاهد في الجاهلية ما الوطاء والله اعلم ○

قوله ما تكرمونه يعني للابد الاباء في الجنة ولو فكوه ما والله اعلم ○

قوله لئن النعم هو ما سمان النعم مع الجزر والنعم الابل خاصة وقيل هي الضأن والابل دخل فيها البقر
والنعم وقيل هما لغتان في واحد كالنطع الجمع والصحاح النعم واحد الانعام وهي الابل والبقر والغنم وما مع هذا الاسم في الابل
قال الفراء هو دال الابل والانعام دال وهو ○

قوله اعذر به هو بالعين المهملة ساكنة والذال المعجمة مكسورة لذا في كم ولعل صواب اعذر بالنقص العين والله اعلم
ولذا هو في كم اخر ○

قوله يقتنيه هو بفتح اول فعل مستقبل وما صيغة عناه اي الرسول يتبرده وما صيغة ازاره ○

قوله لم يذكر المؤلف سبب هذا الكلام وقد ذكر اهل سبب في روحه ان رجلا من زبيد قدم مكة فضاعت ناقة له
فيها فاعتدى بركيب فاتوا الى الصوا في الجاهلية من وابل ونزوه الى النبي الشواء في ثاني ذي الحجة طلوع الشمس
ومرسل في ايديهم حول الكعبة فصاح بالاصوات يا آل فهر بمظلوم تناعته ببطن حلة نائي الدار والنفر وذلك حين احرم
فقام ثلاث الرسول عبد الله بن جدعان فدعا منزل واجتمعوا هاشم وزهرة وتيم بن مرة في دار ابن جدعان اخر العبد الدار
ولسر شهره عليه السلام بالاسلام مرة ثانية ○

قوله لسان عمر بن سودة حدثكم ذكر قول في الاسلام بن سودة حدثكم وهي تزوج حدثكم وهي تسع وعشرون سنة وعمر
ابن ابي وقاص وعمر يوما احدكم وعمر يوما اول سنة وقيل تعلم من تزوج الله قال تسع وثلاثون سنة قال وقال
ابن سعد تسع وعشرون والجمع سنة اقوال والله اعلم ○

شبكة الألوكة
www.alukah.net

قوله في عقب شوال الخ يقول في عقب رمضان وفي عقبه اذا جاء بعد ما مضى ومنه قوله
اذا جاء وتبسم بعد جفاء اي السلب اسم ○ والظاهر انه للمنفعة اولا
قوله وقال الآخر بعدم سراية الاعلام وصححه ابو بكر بن سلم بن عبد الله بن عبد الله
قوله قال ابو عمر بعدم ان هذا خاص الوصي وصح الاسلام او عبد الشيء وعدم سرايته
قوله وحدثه موسى عن ابن عيينة زاد بعضهم وقيل ليس وابن عيينة وقيل ليس
قوله وروى عن ابي الدرداء هذا الكلام ابو سعيد فرار ... بعدم بعض
قوله وحدثنا ابن البرقي ابو بكر هذا هو راوي البيهقي مالك ابن مسلم عبد الملك وابن ابي بكر عبد الرحمن صاحب الخاتم
قوله عن ابن هشام بعدم اعلامه عبد الملك بن هشام بن ابي بكر المعافري مولى آل المغيرة بن عبد الله
والبيهقي وهو من مصر واصله من البصرة له ... وروى عن ابن عبد الله ... وهذا ما
وصف ... بعد ... ٢١٣ وقل ... بن ... ٢١٣
بعد ربيع الآخر سنة ٢١٨ وتعافر قبله ثم الباطلي ليس عاشر بعد ... ○
قوله عن ابي عمرو بن العلاء هو ابو عمرو بن العلاء بن عمار بن العريان التميمي المازني البصري الامام احد القراء السبعة ذبال
وقيل العريان وقيل ... وقيل ... صراحا سعد بن جبر وكامد وعلمه ... بن ... وعبد الله بن كثير ونافع بن ابي نعيم
صاحب البزي وعبد الوارث البصري وخالد سوام حدث عن ابن ... وابن ابي ... وابن ... وابن
وابن ابي ... وخالد وعنه ... وشعبة ومعتمر بن سليمان واخرون وعنه ابن معين وقال ابو حاتم لا باس به
ولم يحفظ توفي سنة ١٥٤ وقال خليفة سنة ١٥٤ قال الزبير ... الصحيح سنة ١٥٤ وقال الاكثر وغيره له ترجمة المبدأ
قوله وروى عن ابي الوضع بن سالم هذا ابو الخاطب المهري وعدم بعض ترجمته ○
قوله لا تعقد منه منيته لم الم بشاة مصوحة لم الباء وهي لما حال اخت بعباس منيته قال الزبير
ان منيته ام ابنه ولد قال ابن مالك وقال الطبري انما ابن بعباسه ورجحه غير واحد وقال ابن عبد البر الصحيح الزبير
واما قول ابن وضاح ان منيته ابنه فوهم حدثه صاحب المسارق والمطالع والصواب الجزم ان منيته ابنه واسمه
في اسمها فعل منيته من اكرمه جابر قال ابن مالك وقيل منيته بنت جابر كما عنه عن غزوان قال الطبري وقيل بنت غزوان
حدثه الدارقطني عن اصحاب الكسائي والمازني ورجحه المزي وصححها المالكي قال الزبير وبنته هذه كما رويت عنه
ام سعد بنت سعد بن الربيع فيما ذكر ابن سعد ○
قوله في كتاب السلف هذا ابو الخطاب ابو سعيد بن ... ابن ... ○
قوله وقيل له ... ام ... سارة ... اسماء ... ○
قوله سنون منكرة بعدم ان السنين الخطوط والكتوب والسنة الخط والكتاب ○
قوله وهذه غير قوله بعدم ما الغيبة في وفاة عبد الله بن عبد المطلب ○
قوله في غيبة انما بعدم الكلام عليها في الباب الدور اعلاه ○ وانما نبه الشارح ...
قوله مضاربة المضاربة والمقارضة والقراض لغة ... ○
فالمال والنقد واسقاط الرجل من الرض وهو القطع ... ○
جزء منها او له قطع من الربح قطعه وقيل سنون عرفا ... واسم ○
قوله عارية العارية ... ○
وعيب والعارية تعلق المال ولم يقل لا حل الماء ○
قوله من يجاورني عمه له المجاورة المجاورة والجوار والمجاورة ○
قوله لم ارسلت الله هذا الرسول لا اعرفه ○
قوله مع علانيا بيتيه مبينه هذا لا دلالة له في الصحابة فيما اعلمه والظاهر انه في قبل العقد ولو ... واعلم
قوله

قوله وحمل عموم ... بعدم في هذا الموضع ... ○
قوله ... سوى نصرا بعدم ... الوحدة وبعدم الكلام عليها ○
قوله ... يصح القول ... مسلم ... مقصور لذا احفظه ولم اراه احدا ضبطه ولذا لم اراه احدا
... بعدم ... الكلام في هذا ... واعلم ○
قوله ... هذه السورة الآية قال السهيلي ... هذه الآية ولم يذكر ما ورد فيها
... قبل ذلك والاثار في ... الشرك ... الوكد ... والشجر ... في الصلاة
... الآية ... في هذا الحديث ... بعدم ... ○
قوله ... اعلم ○
قوله ... حفظه ○
قوله ... سلعته ... اعلم ○
قوله ... بعدم ... رجل احلالات هذا الرجل ... ○
قوله ... العربي بعدم الكلام عليها ○
قوله اذا ... الحاجة بعدم الكلام عليها وانما نبه النبار ○
قوله ... الاسلام ... هذا رواية المالكية وقد صرح به وكذا روى ... الصحيح
... في ... ابن ... ابن ... ولو ... الحالة ... قال عليه السلام
... الاعلية ... الا ما عليه السلام ... له العارية واما ... في غير صورهم ... الاسار
... العمل ... ○
قوله ... ○
قوله ... ○
قوله

وارد بازدا هذا الحمل والهو والله ايضا ما منع ما الحاجة وانا الرجل اعرف بما الغلوب وما هو ما اعلم العلماء
العالم الوسط الذي لا يمتنع ذلك ويعلم وانا ... هذا فلا كون ان ... ما ... عليه ... هو اوسط
الناس افضلهم واوسطهم ... العلم وما ... الجود وانا ... ذلك ... والله ... ما هو ...
قوله ... عليه ... هذا عرض المراة ... الرجل ... والعالم ... الى ... ما هو ...
امراة ... قال ... رسول الله ... جاءه ... عرض المراة ... اصل ...
قوله ... الخطبة ... الخطبة ... الوسط ... عدم ...
قوله ... ذلك ... سارد ... وعلامة ...
قوله ... عن ... المبرد ... الرجل ... مع ...
وهو ... الخطبة ... النكاح ... الرجل ... عن ...
قوله ... رجل ... اخره ... عن ...
ما ... ذلك ... الرجل ... الى ... ما ... الله ...
قوله ... عن ... عدم ... ما ...
قوله ... عن ... عدم ... ما ...
قوله ... عن ... عدم ... ما

وهند ذكره ولد الصواب ابن سالم بن عبد الله بن عبد الله بن عبد الله

قوله وقيل ان اسراء ان تحرها هذه المراد بالعرايا

قوله الخرصها هو حزر الماء يقول واتقاء الم [illegible] بعد الثمرة خرصها

قوله شرائه الشراء واحد الشرار وهو ما سقط من الثمار وقد [illegible] الشرار والواحد شرة

قوله من الجنس هو واحدة الجائز وكذلك الجنة

قوله ان تشتروا هو هم اولة ولسر العاقد

قوله لقد ذكر هو في العالم لم فاعله

قوله يوم قيل ان الزبير ابن الزبير هو عبد الله ابن الزبير العوام زوجه قيل [illegible]

لعله [illegible] والاول وقيل [illegible] الاخرة [illegible]

قوله لم يرطالب [illegible] العالم لم فاعله وطالب [illegible]

قوله ملا اسم [illegible] مفعول بها [illegible]

قوله خطفا هو [illegible] اللام [illegible]

قوله وادخل الخرصها الخرص [illegible] الخرص [illegible]

[illegible] الشارع [illegible] الخرص [illegible]

[illegible]

[illegible]

[

شبكة الألوكة
www.alukah.net

قوله عند ابن عمر وابن الحاجب بعدم الكلام في الصلاة والجمع قال الرافعي الصحيح انه يجب
واجب الموالي وان اقامة وجه ابن الحاجب

قوله احمر عن بعض رسول الله صلى الله عليه وسلم في التوراة ... عبد الله بن عمرو بن العاص
الى النبي صلى الله عليه وسلم في التوراة وعبد الله بن عمرو بن العاص ... التوراة ... عن
عن عبد الله بن الصحف عن واهب بن عبد الله عن عبد الله بن عمرو بن العاص قال ... التوراة ... العلم ... اسبع
اسبع مثاني في الآخرة عسى ان الفقهاء ... دلت ... الله عليه وسلم ... الحاجب ... التوراة ...
قال وكان ... عن ابن ... عن عبد الله ... كتب ... الله ... السوق ... وقال ... عن عطاء
عن عطاء عن عبد الله رضي الله عنه ... هذا السؤال والجواب ... السؤال ... الله ... من ...
الصدق ... اسماء ... الله ... الله عليه وسلم ... الاول ... المعدوم ... اول ... عبد الله بن عمرو ... الله ...
قوله اجل موسى ... السلام ... الصحيح ... قال ... افضل ... من ... الصدق ... الله ...
قوله ان الموسوي في التوراة ... الجواب ... هل ... او ... الصدق ... بعضها ... ذلك ... اقوال ... وسط ... الذكر ...
الكلام اما ... عبر ... حرفه ... الله اعلم ... ثلاثة ... ٥

قوله وحرز الكور الكافظ وهو حافظ لكم ذمتهم
قوله لا مسيس ... لان الفاء عدم ... ٥
قوله ليس بفظ ... الفاء ... الفاء ... المسالة ... الفظ ٥
قوله ولا غليظ ... القول ... الله عليه وسلم ... الله ... ٥
قوله ولا سخاب ... السين ... الصحيح ... ٥
قوله العوجاء ... اخره ... الله ... ٥
قوله غلفا ... قوله تعالى ... الله اعلم ... ٥
قوله لم يقت ... ٥
قوله ... الله ... ٥
قوله ... الله ... ٥
قوله ... الله ... ٥

قوله من عبد الله ... الله ... الهدى والهدياء
قوله ... الله ... الهبيان ... الهبيان ...
قوله ... الشر ... ٥
قوله صاعا ... الصاع ... اربعة ... صيعان ... ٥
قوله ... الصاع ... ٥
قوله ... الله ... ٥
قوله ... الله ... ٥
قوله ... الله

قوله لا تعرون هما الا وجدتم معهم ان احدهما اخوه فصار به الدين الى اخر هذه الترجمة عن عبد الله بن مسعود

قوله سئل هذا الموضع الارض وكان عبد الله خاص من اصحاب النبي صلى الله عليه وسلم وقيل ان كان يعبر للسؤال علم

قوله ان سمع اصحابه يدعو لسمع نعم او نه رباعي واصحابه منصوب مفعول وندعو معطوف وهو ان يسمع

اوله مبني للفاعل واصحابه مرفوع فاعل وندعو منصوب معطوف ○ قوله احسن كان ابو المصدر عند الترجم

قوله وابو الهيثم الهيثم الحرب ندعو ونصر ○

قوله ان ابو حفص عمر بن محمد بن طبرزد محمد بن عبد الملك منصوبه والعبرز زمالة الالف الهجرية اخره واو

وسالة السلم طبرزد وطبرزن بلاد لغات موات ومدينة الهرمز عمر هذا وهو صحيح سمع سوسه فقال ابو حفص ابن

مسند السامي روى الشيوخ كل الشيوخ كما عاد مع احمد وما زاد ومد نظر في احمد كذا سماه ابن الدمشقي واسم بعضه

فالسوعا الى سماه ابن الفاهر كبعض الحافظ الزاهد محمد الشيخ قال الزاهد العباس الحرب عبد الله ابن موسى الملك الهاشمي

عاد بن يوسف ابن عمر بن ابن طبرزد المذكور هذا كل بالصواب فلتشمار سمع وسماه وعد وهاه ابن العباس قبل ذلك

وابيه شاكه ودلوه الى قال فيه فوساس هذا ودلوا ضاء في المغني والسراج ولفظ المسراج في عمر بن طبرزد الحرب

ابو العباس احمد المسند الصحيح ابن عمر بن ابي عاصم وما عاصم وما قبل ان مجلس سمع احمد العسر ابن العباس بن عبد الله المبارك

ابن عبد الوهاب النشاري سمع رزق الله وشاهد وكان كم قال فاصوان ابا العباس ابن راحم كاملة جزء ابن الرقاشي عن الصم

وكتب له كتبه وقراء عليه مطولة ملاحظ مجلس واسع فسمع عليه الشاهد وغيره امرهم بعد ذلك اخرج ابو القاسم في التهذيب

سماع الشيخ كتبه فاما الصحة الى كتب ابو العباس سمع عاصم بن عاصم فقال ابو العباس قال لا سمع فلان ابن العباس الصمع الاول فان باطلا

واصوان الشيخ اقران الكرد كان له وان ابا العباس اخذ ونقل فيه وقال عمر بن المبارك بن كلال عن ابو العباس بن عبد الله ومنع اسماعه

واجازه وهذا علم ولم يسمع عليه وقال فيه لقد اعرب ○ ابو ياء

قوله ابن السن بن ابي طبرزد الدار فنزل بموضع الشيخ قاف وسوم واكرم بالله تاريخ كله بعد ذلك ابن

قوله ابن غيلان بن موضع الفص المكي وهذا الحاكم كلاف قبس غيلان فانه بالمهملة وبعد ميم فلس غيلان ○

قوله البزاز بن موسى بن محمد ○ قوله عن عبد الله بن جعفر هذا ابو عمار بن جعفر عبد الرحمن المسور بن مخرمة الزهري

وعنه عبد الرحمن بن جعفر المخرمي امير وهو هنا لقب روى عنه عبد الله بن جعفر وهو من المشهور والله اعلم قال الدارقطني المسور

بن عبد الله بن مسور بن ابو مسور الواسطي روى عن عبد الله بن جعفر المخرمي وذكر ابن عساكر الواسطي في الثقات عن الحسن بن سلمان وروى ابن ماجه في المقدمة

ابن عيسى ليست عنه مع في بواسطة وهو يعد مسور ابن ○

قوله عن المسور بن مخرمة بكسر الميم واسكان السين وفتح الواو وهذا معروف وهو كذا ضبطه وهو ابن مخرمة

الصحيح والمولد عن اسلامه ولهما معروفة رضي الله عنهما ○

قوله فنزلت شارحا من السود هذا الرجل السود لا اعرف انه ○ قال ابن سيدة ابن هذا الكلام قال له نسب

نادرا ان ينفعه الناس من الاسود والمنحور لعدم ○

قوله مثلا بهم الميم واسكان اللام ○

قوله من شاعة قال قلت وما الشاعة قال الوجه الشاعة بالشين المعجمة وبعد الالف عين مهملة وكسر الواو وجه

شاعة لانها تشايع وجها الكرامة والله اعلم ○ والله عنه والظاهر عنه والظاهر من قال عند المنشاة لم يجاوزه

عبد الله فهذا سالة عن معناها والله اعلم ○

قوله فولدت له ذكرا وصفه بعدم ان يقال عنه وهو من ذكره وسماه ولدت لعبد المطلب ذكرا والمقوم وحمل

والد المعروف وصفه زاد بعضهم العوام والله اعلم ○

قوله فلج عبد الله بالفاء الفلج مع الفاء واسكان اللام وبالجيم النوع وفلج بعزيا مع الفاء واللام والجيم بكسر اللام

وفتحها

وفيها فلجا واصحابه الله عنه واتم الفتح من الفاء ○

اسلام سلمان الفارسي رضي الله عنه

قوله روى عن ابي وداعة بن بلال قصة اسلامه وقد ترجمه الامام ابو موسى بن عساكر

عن ابي الحويرث بن بلال السدوسي عن ابي وداعة الهمداني ○ وهام هو عالم من عمر بن عبد العزيز الامام الطلبة بالاسلام الهمداني توفي معروف

قوله اسلام سلمان الفارسي له سلمان وبه له شيء فلا تعرفه فلا تعرفه الا وهذا اضعفه ○

قال الشيخ

ابن الاسلام ابن عمر ابن ابي ... تحصر الاسلام والاسلام الفارسي ... الهمداني

الفارسي ... وقيل ابن ابي ... الفارسي ... الفارسي ... الفارسي ... الفارسي

الفارسي ... الفارس

قوله الأشعف هو بضم الشين من بطن بالدم قاف مضمومة ثم سين مهملة وفتحها وفتح الشين
مقدم الشين والعاب وبه سمي أبي وتعه أسامة وأسلم وأبو أسعف عالم رمس من بنا الصحابة ورضي الله عنهم
شتوي وقال ابن العجاج والشعف ما تحمله الخيل آجام رجل أشعف من أسعف قال ابن السكيت وهو
أشعف أسعف الصحابة كلاهما تابع وهو رمس من رؤساء بني الدين وهذا أبو أسعف الغفاري
قوله رجل شوهاء هو بمعنى الشين وكذا الشين الآتية
قوله ووزق الورق الدراهم المضروبة وكذلك الورقة وأما عوض الواو والورق لغات وزق
وورق وورق لذا دلت الصحاح زاد الصغاني لغة رديئة وهذا لا يعد رديئا وزق بمعنى الواو والورق
قوله وحاوا رجل آخر هذا الرجل لا أعرفه
قوله فإذا شئت بلا لا يصلي الصبي أركانه أفضل من كمال الوضوء لأنه بعد ما أراد بعد ما أراد رجلا يصلي الصبي
من بعد بعد العشاء أو كوجه الناس لبعد هو كان أو لو لا أنه سواء وطول من هذا فإذا أراد رجلا من الذين يصلون
الصبي ثم الصبي لا يصلون الصبي أفضل من وذلك أن يكون الصلاة رأى جاء لمن عنا من الذين يصلون الصبي وقد عدا
حاوله بعض عنه من بعد ما رب وعدم ما قاله السهيلي وهذا أفضل الأعمال والله أعلم
قوله أركبوا هو بضم الصبي أراحن
قوله أزهة وذا قوله أرغب وذا أراد به الله بالنسبة وهذا معروف
قوله الأرجلا ما لو وصل هذا الرجل بالوصل لا أعرفه
قوله وجبت هو بضم الصبي الجيم وبعد الباء ثم مثلثة أي وجبت الشهادة
قوله الأرطا مصبص هذا الرجل لا أعرفه
قوله مصبص نصبص بلد معروف بالشرق والعرب قد هجاء بعض بعلة أسماء واحدا وأيزمه الأعراب
الأعلام الأسماء المفردة لا لا يصرف فعول هذه نصبص وسورت مصبص وراء نصبص ولذلك الهول يبس وفلسطين
وسيلين وبابلين وقنسرين والله أعلم هذا الهول نصبص ولذلك أخواتنا والله أعلم قاله الجوهري ما خوذ من هذا
قوله وغيب هو ذاك قبلها الا هذا من العالم لم يأتي
قوله ما حضر هو نعم أكل المعلم ولو أنصار الحجر أرجو الملائكة للقبض
قوله وحلا بعمورية هذا الرجل لا أعرفه أيضا
قوله وغيب بعمورية
قوله وغيب بعدم الإتيان من العالم لم يأتي
قوله شاهد كأنها هدي بمعنى الهاء وأشار الدال المهملة الهدي
قوله وخفيه هو بالسعير قال الجوهري الهم موت موضوع للنفي بمعنى الذر والأمان وعلى هذا نعم وإذا
حضرها اختفيا الهاء ملك عنبه ما لم يأتي
قوله ما حضر بعدم الإتيان عليه الملاء
قوله انظر زمان هو بالنظر المثال الرجل عليه وسلم وعدم قوله
قوله موقس بعدم أن الكوثر أرض تركيا حاره سود وبعدم ما هو أيس هذا موسا
قوله وغيب بعدم الإتيان عليه الملاء
قوله بعمورية بعدم الإتيان عليها الملاء
قوله فاعطيتها هذا الرجل نحو بالبر فاعطيتها هو ولذا رأيته في مسند الدين
قوله وادي القرى هو جبل من أجبال المدينة المنورة
قوله من رجل سوى هذا السوق بالرماة قال فلست له عار رسول الله ملك سلمان وهو مسلم وأنه الدائر
ملك مسلم قال بعض سائر فقرأوا عليه ما كتبوه أطاب عند الخبر بأن حكم هذا الشرعة ابن عباس أهل الدين ثابت
عبيد أو مالك ولم لمن المقلوب ثابت الذي الرجل في الإسلام هو لقائله ملكا وقال سلمان حين عبد الله بن سلام

وقال مغربي أن أوكيه الحمار

وأسلمان الإسلام

قال ... وأنا ... وأنا ... وسلم إذا نعت مع أقامه ثابت موضعه صبي فاعرفه عليه السلام صلوا الرحال
... الذي عليه عليه السلام أن أسلم من قبل المسلمين في دار الحرب ولم يكن مواطنا أبدا فهو ثابت لو كان ستة من أهل
... هو ... الجنة ... ثم كتبه في الدين ما أشرار وتعلم ما المدينة حتى جاء إليه عليه وسلم المدينة
... أسود البين ولكن لم تعلق بالسود الذي إذا بدا أو الصدر وفي أسراره من كان قلبه وأنه أعلم
قوله ... ولم ... في ... وقوله ولم ... عند ... لو ... قبل قوله لم ... في ...
لذا والله أعلم
قوله ... لم ... هذا ... وقوله لعدم العلام عليهم ونسبهم ما هو على عليه السلام
لذلك ... الذي كان ... بمشاركة
قوله ... الرجل ولم له هذا الرجل ... سلمان لا أعرفه
قوله ... قبله هو بضم العاف وإسكان الساء ... وآخره ... وهو قبيلة من أهل ... فصاحبه وقال هو
... وأنهم جعفر عليه ... عمرو ... قبل ... تتبع ... من ... وبعد ... قال ... بلوغ ... أحبار المدينة
قال ... الذي ... وفي ... سلام ... عدد من أهل ... سعد ... ليس ... أسلم ... الجاهلية
أم ... وأكون ...
قوله ... هو بضم العاف وفتح المؤمنة ... وهو ... هذه اللغة ... وقد صادفت المطلع لغة أخرى فيها
وهي ... وبعد آخر وهي العاف ... الحرف والحمار ... وهذا ... من المدينة ... وأصله بيهاك
قوله ... الفتوى وقال ابن هشام ... من البيزد ... وقال المؤلف ... الصور ... الزعيم ... كاهن
فيما ... ما ... هذا ... من ... من موت ... وعن ... قال الصدق ... الفتوى ... الأفلاج ... والبرهان
... الصابئ ... الحرة ... ما ... الصوم ... المجوس ... الطبيب ... الجاهلية ... الساوس ... وقال ... الفتوى
... الغلة ... وقد ... أول ما ... بعده ... الرجل ... سالم ثم ... أعلم
قوله أقبل هو بضم الميم ولسو المؤمنة أمر وهذا ما هو جدا
قوله ... عمر ... لقد ... أحدة ... عن ... قال ... يا رسول الله ... وسلم ... عدم
... عليها ... هو ... رسول الله ... قال رسول الله ... وسلم ... هذا ... سلمان ... السعد ... عليه
... قال ... قال ... الصدقة ... ابن ... هذا ... سلمان ... الصدقة ... عليه
... وسلم ... انطلقوا ... الكلام ... وسلمان ... السهيلي ... الرجل ... أعلم
قوله ... هذا ... عمر ... الصدقة ... أحوه ... السهيلي ... هذا ... الصدقة ... عليه
... الحرب ... الطعام ... قال ... سلمان ... قال ... الصدقة ... سلمان ... قال ... الصدقة
... سلمان ... قال ... سلمان ... الأسراء ... أن ... ما ... الوحي ... سلمان ... الوحي ... من ... سلمان
... الله ... وسلم ... الله ... وسلم ... الصدقة ... أحوه ... الصدقة ... الله ... وسلم ... الصدقة
... الله ... وسلم ... الرواية ... الوحي ... سلمان ... الصدقة
... الله ... وسلم ... الصلاة ... الله ... الأمم ... الصدقة ... الطعام
... الطعام ... ذلك ... فطبخت ... فاحتضنت ... جهنم ... وأسرت ... الطعام
... عدم ... الصدقة ... علمائها ... وهذا ... الكافر ... خبزا ... الماء ... من ...
... المعدم ... المراد ... الطلب ... أعلم ... عدم ... أهل ذلك ... سلمان ... المدينة ... ما هو
قوله ... هو بضم ... هو ... المدينة ... وهو ... أهل المدينة ... وهو ... والفرق بين ... الحرم ... سالم ...

وقال سلمان ... الصدقة ... عليها ... عليه

... هو ... الجنة ... قال ... الفضاء
... الهوتي ... الجنة ... الصفي ... الحارث ... عباس
... الأفلاج ... الحرث ... الجنة ... الأمر

قوله مع جنازة من اصحابه قال النووي ما يفيد الدعاء للميت والامام هو المتولي للدفن الذي يراه مصلحة الى
عليه وسلم حين قدم المدينة قال الحديث وايس ما يدل على انه لم يكن له قدم ودعوة الميت بالامام المسلم
المتولي للدفن ما يفيد بعد ان يدعو ويراه ولذا قال ابو درة حواشيه له تلميذ في الدفن ودعوة فاعتبروا احوال
عليهما من مقصود الحج وادراك الناس اولى من الصبح وتوبة عليهما بعد ... والتعبير ... قال
ان اولى من دون بالصبح اسعد وعليها نظر الاول ما قالوه ... اسعد فقد تلميذ الدفن مولية ... والله اعلم ○

قوله وتصفيته وسنة نعم الواو ولو الصادر من العالم ثم فاعله وهذا ظاهر ○

قوله فانت ما لحان الصحابة ان ... الرجل عبده ثم ما له ... ان ... ما ... ○
كان ... لمولاه ... ولد مولاه له على العتق ... ○

قوله ... ○

قوله ... ○

قوله

قوله المتحابين الذين رأيتهم هذا لأنهم لم يتحابوا من المعاصي بل هم الذين اوتوا الكتاب واستعملوا
وانتج الماء المعلق وسمع الثور الباسه المنسوب مقصور ومدحه بالنزاهة ماء كتاب الله عز وجل
قوله روح الفتح الفتح العدل ○
قوله مالوه البئر فلبس لواء الحج مالوه وفي التقاليد عاشر في الحاء عليه السلام وفي العدل
وهو مبني البارقليط في الاصل لم قال تعالى البارقليط الذي يصوركم في الارحام والباطل امه والاصل
البرقليط اسم الموحدة ومالوه المشورة واستعمال العامة واسم الام واستعمال الماء كسوا الغام من جملة
واسم اعلم ○ وفي الاثر ابن هشام ○
قوله تجران هو مبني الموس واستعمال الحكم وهو بلد معروف قال منوا للعلماء ودود من بلد الشام مبني
من بلد والله اعلم ○
قوله مخرج الوسيع الذي كان يجد الذي يتبع الله عليه وسلم هذا الرجل الذي يجد وطلعا ومنبعا
ودخل كذا في خوفه ما لعله وما حدث عند الله عز الله نفد وطلعا وينبعا وبعد نعته في الهاء اي امر
بارقال هذا الرجل والكسر على اي عز وارد الدراية العجم من سالم عن اسماء ان رسول الله صلى الله عليه وسلم
اقاض من عرفات وهو يقول الله يقدو وطلعا وينبعا امر واصل الكم ان الرجل هذا المعدم وان رسول الله صلى الله عليه وسلم
وابن عمر كلاهما والله اعلم ○ والوشق نقال شيء نعمه شاهد نعت بعد الرجل الصحيح بالعام في الشيء والله اعلم ○
قوله فعنتر هو لمع النار والعثرة الزلة ○
قوله فعال ابنه هذا الابن لا اعرف انه ○
قوله نعس الابعد هو مبني النعس ولسها ومعناه عنتر واكب لوبه ولم يرا الوهر النبي في الهاء ومدمع العين
قوله في الوضايع في الاسباب قال في الهاء قوله ملك فيها الحكم قال ١/١ امر وهو مبني الواو والضاد المعجمة
وهذا الالف ساكن من جملة ○ وقد رويت بناء على رجيه خليفة الكلي
قوله وهو ما عرف رجعه وقطعه قال قال وسار سنده ان سالم الله تعالى عبد الله الى النبي صلى الله عليه وسلم الملوك لم ادر هذا
واما لو حدث العصي وهو ثانه عليه السلام لما قرأ ولد في احوره ثانه لبث هذه وان يقوله ان ملوك حدث لبعض الام
اسماء الله هنا والله اعلم ○ ولبس لوحة في ام مسي وحصي في المالكة حدث سالم بن داود احدهما
في الصوم والاخر الى النبي صلى الله عليه وسلم يصلي في عشاء منها فيطبه الحدث والاصل ان الحدث اسماء الله ليس في الله
الله وفي المسند فيما نعلمه شاطي والاراء في مجمع الذراع الصغير والاوسط والاراء في مسند ما نعلم الموتا وفيه ان
المؤلف اراد حديث ما بعض تقضيه هو قل وهذا اي واذا كان لذلك فان معنى ان يقوله وبدر وشاهد وجه الحق قال الله ليس
له واما هو حديث ابن عباس عن ابي سعيد يحيى ترب وفيه بوجه حسنه على الكلام ما هو قل وما الحوال المؤلف اراد ذلك
والمؤلف الذي اما ما من ذلك والما هو شاهد وقف عليه والله اعلم ○
قوله ما ملك الروم ملك الروم هو قيل والله اعلم وسماه هرقل حسب ما في لغوه وكيف به مؤنة والله اعلم ○
قوله الاثر موكر هو نهر الحيرة هذا احتفكه وارقية مدينة مدينة مادر تحال والعامة لقوله ارض وارم من بوادي
قوله شاهد من ما حالة سبح كواجد النبوي وهم مثان الصوم قال الدهر سوا سبح ما حالة عن قادس له مسهم الوضع
قوله اما لعله عن قادس عمرو بن دينار عن ابن عمر موقوفا كان نفس ام سليمان عليه السلام لا اله الا الله محمد رسول الله ام دار عمر الله
من الاحاديث ثم ذكر السند عن سليمان حرب قال دخلت شاهد وهو يتلو فعله ما سلك قال وسمعت اربعة احاديث
وادخلتها في مرضاة الناس فلا ادري لعله اصبح قال الزهري هو سبح من ما حالة قال اللام وذكر لما داخلت موضوعه في
الصفات وغيرها امر وعد الراس الكبر الماء ابو الفرج الامة المدلول في السنة هذا الموضع قال وهو في سبح الدور
قوله قال قال سمع الدار هو لهم الراس خارجه من سواره في الاسعار وكذا ابن عبد الناس في الصحيح مولد
البرة شوكة سواد من جنس ذراع من عدد الدار هو لهم جبه من نمازه في الاسعار وكذا في الصحيح مولد
الماء هذا الاسم لمازن بن عدي كما الدار وهو نفس من بني ثابت ما ورد له اسم له لم يرد فيه لم يولد له شرها قال صرا
السوح ما وهو في علمه البزاز في مارك ما كسرا ودل الراس ابع ودل مارك بعداه ثم الله واع شوكه وقال
مارك ثم سنة ٢٧٦ ودس من العدد نسخ المعلم وقال ابع سوفوا

وهذا كلامه في الجزء الثاني من المسند ثم اصل سالما السالم بعد مصل عمار بن الله عمار وكان عنه قاعد يوقد
مجرد هو مثل قول وعد ثابت بن قيس انه يوم ابعض اخي لم عمر والله في المسند وعدد وكان عنه عليه السلام قصه
السلام من الدخال السر الذي عليه السلام غير مرور هذا خبر المدخل لعامة وفي حضرة مسداد ذكر عن امرأة قصه
[illegible] قصة الكلام عن السر ما اصل الاثر قال مسائل من قبل اخر قصه بعد الما هو لم المعروف والله اعلم ○
قوله [illegible] مصحف العمر ولو لعض ساء فما قوله عليه لسر فنا اصا
قوله [illegible] الناس ما سوء بسامه في قوله ام هو رسول الله ام سوء ما هو وما عليه اي ما هو اي في هو
لحصف الله وعدد السماء الله وفي المالح الناس من مولى الام هذا قال لذا وجدته مصبوغا كفه مع الباء واطعه وما والصواب
والصواب ثم هذا وثم هذا لذا سمعه [illegible] وعدان في سفره ثم هذا سلول الباء مع الام وفي العدد شاهد قال وقال
عدد الباء واسكانها مسلول الام قال الكلا وهو ظله اسهام قال الجوهري في اي وما عليه قال الله تعالى ابا الاطبي وصفت
واما ما فنواوه الله [illegible] الوام هو والله اعلم ○
قوله ما تحول هو مبني الكلام الام جبل وهو من جنس ملك هو الجبل المشرف في جبل الحوت بما اليه هي بمنكسوا مصبعه
قال الوزير وفي المالح الجبل المنزه عند الجنب جبل من العقبة قال الوسر الحوال عن اهل تبارك ○
قوله [illegible]
قوله فقال راهبا هذا الراهب لا اعرفه ○
قوله فلا تسوالله [illegible] الام اوله ومبني الموحدة ما لم يكن ما علمه ○
قوله التحوس هو بهم الشين وبالمالكي الحجر بهم او سالم ثم صار مهملة سال تحوس من بلد لا تحوسا اذا ذهب
واستحسنه عنه ○ خبر قيس بن شاعده الابادي
قيس هذا قال الدهلي في ذيله قال [illegible] ورده في الصحابة لعبد الرزاق شاهد ابن وقيس هذا احد حكما العرب وفي المعجم
وحدوا الطبراني باسناد حسن عن ابن عباس ورواه في الصحابة لعبد الرزاق شاهد ابن وقيس هذا احد حكما العرب وفي المعجم
هذا حديث حسن صحيح غريب تابعه قال قال ابو الفتح الاسلام هو مبني هذا الاسم ولم يقال الا في الجاهلية وقال الجوهري
اوائل العاس والله اعلم ○
قوله الاباد هو بكسر الهمزة وبعد الالف دال مهملة واباد حي من معد ○
قوله شابه سامه هذه هي ما سمها المولف في الاصل يوقف هذه سنة لس ولما في وسمعه في رمضان ○
مع ام يجمع منه اخاد سنة عن ابي رافع وسامه من سحة السبع والجنبة قال عمر بن الحاجب قال اما ما عالما فعلا الا لسر البيت
لسر الله ما ذكر ولم على نحو ما جد معالم وقال عنه بذاه لسان سالتنا لا فقد اي عبد الواحد عنه قال على اه قال اصوا ثالثا السبع
حاذا لما حالة منه تركنا ولم منها وسالت البزاز في قال لسر الطبط قال الدهر البشر الاس عنه قال لس قد نوع
[illegible] مصدر ذكر البور الى اه صلح حاله ناخره واتبع ما المالح جبل هو به بدء نوع في دراية آخر ما البكر مبني الموحدة ○
قوله اس النفور بعدم اه مبني الصوت وهم العاف الحصة وفي اخوه واذهبا هام عند اهله ○
قوله ما كر سان حالة السمع هو مبني الس المعلم مع ثم ساء قوم يا الله هذا سوء كر هم واقوانه فالسالم الاطلس
ما لعوا وقال ابو يعلى قال ابن معين الناس وقال ابو حاتم لس ما الصدق وقال الله ارض اصادر على الصفا قبل ما سه
عمال وعمرو وما سبل امر لبد ○
قوله ما كر الكاذ الكر هذا واسم كسه اخوانهم مولى بعدا عن عبد الملك عمرو وقال ابو عمرو مبني شريح بن يونس وقال ابو
الفاعل لقي ولم يسان السمر واحوال قال في معاوية المدينة وقال ابن عبد البر هو منع حديث الحربية وقال الدارقطني له
له خبر وقال ابو [illegible] ليس معه قال الدهلي قال عن الحج عن ابن عباس قصه قيس بن ساعدة وقال ابو اسامة كر هو الحاج
عبد الملك عمرو عن عمرو بن دينار عن ابن عباس مرفوعا الحمد لله الهمزة اشد بها فهو الصام الطل وهذا من منع كر وقال واحد هو
ما [illegible] وما ابي وما ○
قوله عن الشعبي هو مبني الس الكر وهو عامر بن شراحيل احد الاعلام قوله مرفوعا احوج لدع قال اذا كنت حسن ما بين الصحابة ○

وهذا ما في حاشية الشيخ
قوله [illegible] عبد الله بن عمر وابو عبد الله بن عمرو وابو سلمة
[illegible] عبد الواحد بن [illegible]
[illegible] الاسلام [illegible]
[illegible] الاسلام [illegible]
[illegible] الاسلام

شبكة الألوكة
www.alukah.net

قوله ما يجبور بهم الحاء المهملة والباء الموحدة والجيم وآخره راء بالنحو النهر وسعة العيش ○

قوله صاحب النجب بفتح النون والجيم جمع نجيب وهو الكريم من الإبل والنجب النجابة والكرم ○

قوله والتاج الناج ما تتاج للملوك من الحلي وهو فعلان من التوج وأراد به هنا العمامة وإنما أضاف العمائم إليه لأن الملوك كانوا يلبسون العمائم المرصعة بالجوهر في الدولة الأولى والتاج والعمائم والعمائم عادة العرب ○

قوله والخصر بكسر الخاء المعجمة وإسكان الصاد المهملة وبالخاء المعجمة من تعلق بالخصر أي الوسط أو الكمان ○ وكذا ما يتخذ من الخوز

قوله والوجه الأزهر هو الأحسن المشرق والزهرة والزهر الحسن البهي وهو أحسن الألوان وكذا كان صلى الله عليه وسلم لونه وأما ما رواه أبو هاشم من أنه عليه السلام كان أشهب ولذا ما رواه أنه سئل عن ولد أحد منه من غير الحارث في رؤيته صلى الله عليه وسلم وأنه نعته لابن عباس وصفاته أشهب فقال ابن عباس لو رأيته في الصلاة ما استطعت أن تصفه وهذا أدخل صلى الله عليه وسلم الحسن والحسين وأنه صلى الله عليه وسلم أشبه الناس بآدم ○

قوله والخاتم الأثر الأحمر الأخضر وأصله قمر مضيء والخاتم أبو بكر ما يختم به والمراد به أنه أسلم أي أنه يجمع وهو الذي وضع ما بين كتفيه ختم نبوة والاسم النبيج وقد وصف بذلك في قوله أربع الأحمر شوابغ من غير فتور والفرق انتصار بين الأحمر وهذه النبيج فيما هذا النصر مثل وصفه لقوله لم وصفه بأنه أحمر وهو الأحمر وقد وقع في حديث سعد وصفه بالقرشي وفي حديث أم معبد الآتي في دار الهجرة مشيج الوجه أزهر مشرق الوجه وهو النبيج والنبيج والمشيج والمراد بالأثر الأبلج قال ابن الأثير وصفته في حديث أم معبد بأنه أزهر أبلج أشرق الوجه وهو الذي يشرق وجهه أي يتلألأ عرقه ○

قوله الأحور هو بالحاء المهملة والواو الحور شدة بياض العين في سواد ها يقال رجل أحور وامرأة حوراء بينة الحور وقال أحورت عينه حورا وأحورا أي ابيض قال الأزهري ما أدري ما الحور في العين وقال غيره الحور أن يشوب العين كلها كلون الشاة والبقر قال وليس في بني آدم حور إنما يقال لها حور العيون لأنها شبهت بالظباء والبقر قال فيل هذا الشعر يعارضه ما ثبت عنه صلى الله عليه وسلم أنه أشكل العين بالمسلم وأجاب بأنه صلى الله عليه وسلم طول شق العين وهذا هو الصحيح ما أنه على أهل اللغة أما الشرع فما قال ابن الأثير تمام الحسن فيها وقال الشارح وأن قال بعض الجمهور الصحيح فلعله خفي له النقل بعد ذلك أن قال بعض الشراح وقد علمت ما فيه وجه بأن المراد أنه أدعج العين والدعج سواد العين مع سعتها ○

قوله الأسود والأحوص الأسود الشعر والأحوص الأسود والأحوص الغالب على ألوان الجسم والسمرة والسمرة ويقال في قوله صلى الله عليه وسلم حسن الأحمر والأسود ما دلت زاد المكي والأبيض وأصل الأحمر الأحوص مظلما قال الشعر يقول أمرأ حمرا أرضا وقيل تقلب الأحوص والأحوص يقول رجل أحوص من أهل الليل أما الأحوص عندهم الظاهر النتوء من الجبوب فإذا رأوا الأحوص من الليل قالوا الأحمر قال في النهاية لأن هذا الليل شر فاتهم فإذا سهلوا الأسود الفوات الناس وغيرهم ○

قوله أهل الدر والوبر يريد والله أعلم بأهل الدر أهل القرى والأمصار واحدها مدرة وهي البنية وأهل الوبر أهل البوادي وهي وبر الإبل لأن سوتهم من وبر وما سواه أعلم ○

قوله أنا هو لمن أجره وبعد الاستدراك ○

قوله سدرة المنتهى لا يتجاوزها أحد ولا يدري أهله فيدانيه ○

قوله والكثرة بالثاء المثلثة أي ما أبالي وأستقل الأمر والتعب ومدها هنا هي الأبيات قال في النهاية وهو شاذ ○

قوله وجث بفتح الجيم المهملة وبعدها المثلثة من جثة بجثة وهما مترادفان ○

قوله ما يمس بموضع القدم وبلسوم ساء كيف سالمهم قال في الصحاح المقدم من الإبل إذا لم يكن والأمال الكرامة عليهم قال ابن سيده هو أن تمال ناقة ذات الإبل وتحمله فتنزل والإبل ترد الحوض افتاق ○

قوله شفيق هو لسن محض وما من الإبل سالمه قبل أن يشق فما صح يشق ولون ماخوذ من الشقيقة قال ابن سيده وهو منها

قوله لقب هو بالقاف المفتوحة والموحدة بعدها لقب يصح القب وأصلها اعتياد أو اتباع الشيء والملازمة عليه كما قال في القاموس لقب لقبه يلقبه ولقبه وكرم وعنه من النبيل

قوله من الإبل الإبل يصح الكسر فتحوه قوله تبل كما قيد العنب وأنه الجبال يصح الفاء مع موحدة بعدها ثاء مثلثة

قوله حكى هو بالسين وفي أسن لا شك وعدم وهذا ظاهر جدا ○

قوله ما دنت هو بفتح الميم والدال المهملة وبالنون المسلمة القبور والمخ أجداث وأجدث وبالمرجع الأجدث وبعده بالنون والمالقيان ○ الراء

قوله فرموا هو بالفاء وفي الزمخشري سعوا وصحا فرقا يصح الراء ○

قوله خلفوا هم الذين لم يسلم فأعلمه هذا قاله ○

قوله مهم عراء ومهم في سائر هذا وجه في أن بعض الناس قيسون عراء وبعضهم مكشوف وقد روى أبو داود في الحاشية من حديث سعد الله بن بريدة أنه عنه أنه لما حضره الموت: عاينا بجذ دفنيها وقال بعد رسول الله صلى الله عليه وسلم أنه قال لي لو مت فلا تدفنني وقد أنا فاه. كيف أنا لم يكن رسول الله جاء عراء غير أنا علمنا أن الرجل يعمل في قبر عبد الله الرسول فأنا وقد أنا فيها وأنا أفعل عنه وبه وبالرجوع وقال الشارح المتوفى بعضها أنهم وتلك الشرط الفاء الصعد الذي يصح الدعاء وقد أنا فيها وأنا أفعل عنه وبه وبالرجوع وقال الشارح المتوفى بعضها أنهم وتلك الشرط الفاء الصعد الذي يصح الدعاء وقد أنا فيها وأنا أفعل عنه وبه وبالرجوع وقال الشارح المتوفى بعضها أنهم وتلك الشرط الفاء الصعد الذي يصح الدعاء

قوله تعالى وما يلقاها إلا الذين صبروا وما يلقاها إلا ذو حظ عظيم وقد أخرج الترمذي عن أبي الدرداء مرفوعا ما من مسلم يموت له ثلاثة من الولد لم يبلغوا الحنث إلا تلقاهم الله بفضل رحمته إياهم الجنة يقال لهم ادخلوا الجنة فيقولون حتى يدخل آباؤنا فيقول ادخلوا الجنة أنتم وآباؤكم وقال أبو عيسى حديث حسن غريب وقال أبو داود في سننه عن أبي سعيد مرفوعا ما من امرأة تدفن ثلاثة أولاد إلا كانوا لها حجابا من النار فقالت امرأة واثنان قال واثنان

قوله اخوص بالخاء المعجمة هو بالاضافة والسلام في قوله تعالى فهارون من عند الله والوسن سوس ومنها سا
ونهور عند اهل تلك البلاد ايضا اسم الشر والاخوص والفارسي والناس سوروم وعلم الله ولم يحدثه
قوله خليط جاء خليط جاء مسد مثل ○
قوله فجاء ابراهيما وهو اسم الهاء وسد الاوسط
قوله اجزنا ابراهيم الجيد مهما وهو اسم ابراهيم والجيد سد الاول وهو مسموع في المسند
قوله لرانا الذكر بالشمس العاشر ○
قوله لا تشمل مفرد اشمال بعدم انه يصح ان يقال ارها والجبل بعالة له جبل بعالة
قوله مفرد الذاء الصح بالنسب جمال وجمال الكبر او انه نصب الاول وهو ان يراسه اسد والله
قوله طوال الثاني هو صح الهاء المهملة وكسر الواو وحال الموم والطوال بالمهم من موك الله الطوال والوجه
قوله صدانا الصدا صح الصاد المهملة مقصور الصوت الذي يصح الصوت عقيبه بيانه راحها الدس الجبر
اوالينا المرصع ○ بتبيها هو صح الهاء والموحدة ثم تاء مسدد ملوره ○
قوله العقار هو صح العين وكسر القاف الخمر سمي بذلك لانها عاقرت العقل عن غيره او عاقرت
الارامه عن عقره واصحابه من قعر الحوض ○ وهو اسم كما رايتها مولية في قوله تعالى ما كان الله معاقب العقل
قوله ذهبت نفس حلت في العالم فهم فاعله ونفس موصوف بانه فاعل ○
قوله فذا الما هو ملء الما مقصور مقول فذكر لك مقصور وبدا لك ممدود ملء الما مقصور وقال يعقوب الفرس
معوله الذكر والجر مقصورة اذا دلوا الجر فاذا اخرجوه ممدود قوله فذكر لك وبدا لك وبدا لك هم الهمزة
وهما ولسرها ونذكر لك مقصور وحذا الراء فذكر لك ممدوح الهاء مقصور قال الراء اذا الروا اوله ممدودا او رميا
مقصوره مع الكسر والملو الاخفش قصره مع الله قال وانما تقصر مع الجمع فاذا الرها ممدود الا في الصرورة لما قال
فذكر لك وبدا لك نفع ○
قوله اثر وجزه الامه الخفض الممدود ابن دريد وقال ابو درة في حواشيه ما معنى امه وجزه اي واحدا يقوم مقام
وهذا قدم ان الكلام مذهبه علة الاسم في رد عروس بعل وما بعد ذلك هذا شيء وسار مقلة في نحو ملا
وحدثه فيه مقال والله اعلم ○ خبر توارس قارب ○
قوله هذا هو صح الهاء وكسر الواو وفتح الحاء دال مهملة وحارب مالقا فوق بعد الالف ملوره
ثم قال موجه ازدر شدوس وقال دوت صاحب الكتاب في الى علة رجل قصبة سعد بن جبر والوجه لم
قوله وقال شكل في الماهلة بعدم الكلام في الاسماء بما يحيط من الاحجار والاشجار والنهار وبعدم الكلام على
الماهلة ○
قوله وثمانه هو صح الواو ثم ما مثله مسدد وفي آخره موحدة ○
قوله مالزعيز عيه هو صح الزاي الاولى ما مضمومة والسين ملوره عيان بعد الالف ملوره والتاء مفتوحة
ثم مساه كمسدد وهو فنا مالكبوه دسن ○
قوله الموتيد هو صح الهاء كمسدد ثم المسدد ثم معقوله ○
قوله اصبال بعدم الكلام عليها ○
قوله بنت مغمر هو صح الميم مدمما ثم بعده سا كنه ومغمر هذا هو ابن عبد الواحد بن حاتم عبد الواحد بن
الفاخر خاط مفيدا اصبال ابو آخر الرمح الصبر الاصبهاني الواحد ولد سنة ٩٠ هو صح الاصبهاني الحرب الحداد
واما الخاس الرمار المصه واما الحداد وهو صم وحلا بعد ادفع الاسماء الخصم واما العنزس فارس ومات المرسال
وهو تورد بعد الرمان وابوها او بلاد تورد عبد ابو سعد الفقا وابو الكرم والاقاد عبد الحي والمصه ابو الحسن
وابن الاخضر وابو الكرم المعتز وهم قال الفقا بنا بن السن الشريح المصر ودرس الخاج السر ما بعد الاصبهاني
ما قاله سا الرهاله وقال ابن الكو) فان ابن الحاد الوكاله موجه شد ذكر دار خن ○ كما كتب به بالمدينة السوبه وقال
ابن الحار سريع الفاء موصوف بالكفه والمعرفه والصلاح والتقوى والورع والمروه منتقد لسانه الدين والمواسي هو الهمام
وقال معظما اصبال داجول ووجاهه ما سا ده الكاتب الفقه سه ارجو ينس ونس بابه ○
قوله ابو الحسن الحر على ابن المبي الموصلي هذا هو الاخ ابو الحسن الموصلي وهو ابن ساحر مسد الحرم على الحدواس مقبس
وفي

قال الشارح مراسله ودفر
سعيد هم قال ○

قال الشارح مراسله ودفر
سعيد هم قال ○

قوله انا ابن الحارث ابو الحسن ابن بشاه وهذا الاسناد
اصحاب ابو ما قال هو ابو الحسن ابن بشاه
عمرو ابن مالك الكلام ابو الحسن الحارث

قوله انا ابن الحارث ابو الحسن ابن بشاه وهذا الاسناد
اصحاب ابو ما قال هو ابو الحسن ابن بشاه
عمرو ابن مالك الكلام ابو الحسن الحارث

قوله ابنا سوار ثانية موجه في اخره ابتدا وعدم ○
قوله وتثلثها هو صح الهاء موقوف ○
قوله العيش هو ملء الصحيح ماء مسدد الهم من مطلب وهو الابل البيض مع شقرة واحدها اعيش وعيشاء
وهو مصوغ انه معقول المصدر وهو الشد ○
قوله سلا الصفوه هو ملء الصاد وهو خلاصه الشيء والمراد الى حاله الله عليه وسلم ○ وهو كذلك ○
قوله انام هذا جايز شواب الاسر والاشراف ○ ولذا لك بعدها ○ ولذا يعقل الله بعدها
قوله واعقل هو ملء العاف والوصل الله بالاي ○ وعدم ○
قوله من لو كرم انه يعمر والا يعمر ○
قوله وكبارها هو صح الهاء موقوف ○
قوله وشدها الهمس بعدم الكلام على اعلاه وانه مصوب معقوله المسدد ○
قوله تكاريها هو صح الحاء صح والله اعلم ○
قوله سلا الصفوه بعدم الكلام على اعلاه ○
قوله وبنانها هو صح الهاء موقوف ○
قوله ما طلاتها الاطلاس صح طلس وهو الثاني الذي طمر العمر كنه العنب ○
قوله ما تيه هو بعد الهاء وكور كعصا جبر انه لها الكور المعنف الموزن بعال وحلاوته وخيره وانواه خبره ونبوه
قال الله تعالى فيس خرابه حسان قال الله تعالى اولئك لم اجبرانه صح خبره وهو الفاضل من ذلك قال الاصمعي
انه لما وصفه وقيل ما ان شراب الصفاء فاعطوا انها لهنت ولم يوجدوا انه افضل لم ابدا سام قال
قال ابن سيد المفضل قلت فلان خير الناس ولم يقل خيرة وقال عمر الناس ولم يقل اخير ○
قوله فرجلت ما هو صح الكاف جعله على ارجلها ○
قوله ثم اعنت المدينة واشتى الصحر مدشه سوادس وارب هذا رواه ابو الحسن عارب وهو من الحرب الوحي
وفي حرب سعد بن جبر فالحرب سوار وارب وقد واصحت فانفرت تعبير الله انه مكة قال الصحر قوله انه جعله اقوت الذي مارو ساعة الوادي
الاولى في انه ما قد به اصحر

قوله خبر الاسم ثم رام

قوله هات بوصل الهاء وقرأ قالون ○ [illegible] قال الخليل هات آتى فوق فعلت الهمزة

قوله هذا بوصل مع الهاء وقال بعد ساكن همزة والهمزة والهاء [illegible]

تقدمة اربعة هذيع من الليل وبعد ما هدأ الناس ارتاحوا ○

قوله بلوت الحنوت ○

قوله الزغلية هي بالذال المعجمة عن علة سالم لم [illegible]

قوله الوجناء هي صحيح الواو ثم سالم بوزن [illegible] الغليظة الصلبة [illegible]

قوله السابب هو لسن مهملس الاول مفتوح والثاني مكسور [illegible]

والشفنة المنارة او الارض المستوية [illegible] ○

قوله فاشهد هو مقطع الجزء [illegible] المضارعة ○

قوله والمهاد الذي المرتفع وسبلة اذن اقرب والوجيلة ما [illegible] ○

قوله ولي سمعها اعلم ان هذه السلوة مع [illegible] الامام [illegible]

[illegible] الامام [illegible] على الرأس [illegible]

وهاتين الناقة [illegible] وانا بها [illegible] ○

الحواس وهذه عادة جواب المقصي [illegible] الامام [illegible]

جوابك [illegible] ○

[illegible] الصحابة [illegible]

[illegible] ○

هذا المعرض [illegible] ذلك [illegible] ○

[illegible] ○

[illegible] ○

[

قوله قاتل هو بعد الحرب وهذا ظاهر ○

قوله تقدل هو بضم اوله وفتح الدال مع اللام ثم قاعدة ○

قوله تشقر هو مع اللام ثم قاعدة ○

قوله وتودها هو بضم الواو وما تودد النار تالفه ومنه قوله تعالى ولا يؤده حفظهما الناس وتقاره ○

قوله ما يعدل هو بضم الياء من يعدل ساكن العين وفتح الدال وكسرها وهو العدل بكسر العين المثل وبفتح العين الفدية وكسر الدال فهو الموضع فيه تجارة ○

قوله الدقدم رجل من اهل هجر هذا الرجل اعرابي ○

قوله جذاذا هو بالجيم المضمومة والذال المعجمة المفتوحة والدال المهملة جذاذا بكسر واحد جذاذا ○

قوله نسوت بادر هو بالباء الموحدة وبعد الالف دال مهملة مكسورة ثم راء آخر الحفظة ○

قوله خضرا بضلال خضلا ثم الضاد المعجمة والخضلال هو الماء ومن ما مادا الهواء ومن ما مادا الهواء ومن ما مادا الهوا

قوله مؤزرا ازر قوما الناس ازرا وهو القوة والعون ○

قوله جلاس جلاسا للناس على الكل مع الناس المحلة واستان الموحدة ثم الناء والناء ثم سين مهملة وهو
قال العدد والمساق تعالى لما جاء ○

قوله ادرك له هو صبح الدين وله الاسلام المبع واصبح اسلام ○ وروينا عن ابن عباس

قوله عن ابن عباس يعني اسلام عبد الملك هشام الدرهم قد صدر ابن هو وتعدم بعض من

قوله ان بعض اهل العلم حدثه بعض اهل العلم بما اعرفه ○

قوله انه قال لمرداس بن عباس مرداس السلمي من بني سليم اسلام عباس بن مرداس بن ابي عامر بن حارثة
حدثنا احمد بن اسلامه ○

قوله عباس بن عباس بالموحدة والسين المهملة وهو العباس بن مرداس بن ابي عامر بن حارثة
ابو الفضل اسلم قبل الفتح وكان انوه سلمه بن الحرث معاوية قبل الاسلام وصوابه ○
لم يأتي مرداس وخلف بن ابي طالب وسفيان بن حارثة المركز اخرج لعباس بن واحد السلمي ○
من الوفود وكان يرسلها عامل المولفة روى عنه ابنه ابو عبد الرحمن ○

قوله السلمي بضم السين المهملة ○

قوله وبين يديه الوثن لرسالة حية محمولة من جواهر الاحجار او من الخشب والحجارة كصورة الادمي ومعبد
وتعبد والصنم الصورة بلا جثة وهذا الوثن من الوثن والصنم ومنهم من لم يرى بينهما وبين الصنم والوثن
شاعر الصورة ومنه حديث عدي بن حاتم قدمت على النبي صلى الله عليه وسلم وفي عنقي صليب من ذهب فقال
قوله تعالى لا تمارون بالصاد المهملة المشددة ثم مهملة ومعناه لا تكذبون ○
وروينا عن اسلام عباس ما يمنع من وضع الصنم الذي قال بعده وهو ضمار يسمى الوادي وهو ايضا ارض بالحجاز
الساحل اما الموت وقال يحيى الصنم ايضا ○ الاصنام والعزى ومناة باعتقادهم الخشب الكاملة اما حاجة
ضمار في لغة اهل الحجاز وتميم البناء الذي لم يبرز من احد الاحرار وكان سالم الى اخوه راكبا الحجاز ورابس هو منتهى لغة اهل
الحجاز وهو غير مجرى في لغة غيرهم لذلك قال صوته اسمع وراءه هام الى السقف القبة ان اما اخوه راكد عن
في الصحاح وكانت العرب في الجاهلية اعلم منه وكان اسلام عباس بن مرداس ان ارتاب الناس
له نصف الدار فاطلعت عليه نعامة صحا عليها الى عليه حاجة ناس فقال يا عباس بن مرداس الم تر ان الناس يكفرون
اجرا ثابا وان اكرب حرقت انصابها وان الخيل وضعت اجلابها وان الرب اوصل يوم الاحد البرو المعروف يوم الاحد الطاعة
الناقة العصوا قال فحرجت فوجدت ظبيا قد رابه سارات وسمعت هاتفا يقول يا عباس بن مرداس الم تر ان الناس
ما قولهم لم يمسه فاذا صاح يصبح من جوفه قال العقيلي بجاء من فرس لها هلك الفارس وما اهل القبر
هلك الفارس وقال يعيد من قبل الصلاة على النبي ان الذي ورث النبوة والهدى بعد ابي مرثد من فرس مسعد
قال فجئت من فوري فجاء رسول الله صلى الله عليه وسلم فاخبرته فقال صدقت واسلمت انا وعمر اخبرنا والفضل بن عباس اسلام عباس بن مرداس
الاسلام اعلان بالاسلام هذا السبب والله اعلم ○

قوله او ذكر حمارا او ذكر الفلك وقد تقدم ○ اسماء الله المحلة ○ وروى ابو جعفر الخطمي ○
الخطمي هذا هو الحافظ الامام ابو جعفر بن عمرو بن موسى بن حماد الكعبي صاحب كتاب الضعفاء وهو كتاب جليل
جمع جزءا سماه بن الخطمي في الضعفاء وذكر اهل الصناعة وكتب ايضا الخلاف وله ايضا اهل التوحيد وذكر خلق من راشد
واحد الاشتراك وحلفا وقال معنا ما ذكر من حديث ابي هريرة عن ابي الاعرابي ويوسف الرخيل الطبري كوابن العدل وعم قال ابو
الكبير بن الفضل ابو جعفر الخطمي يعد جليل القدر عالما ما كذب متقدم في الحفظ توفي سنة اثنين وعشرين ومائتين وقال مسلم
العالم قال جليل القدر عظيم الخطر ما رايت مثله وقال ابن عيينة يسمى ابو جعفر الخطمي وقال ابن ابي حاتم سمعت ابي
في ذلك اما ابن طول احفظ الناس واما الرجل من اكذب الناس فما جعلنا ما نعلمنا ان يكتب لنا حاديث روى ابو جعفر الخطمي
فاعطاه لنتخذه وما اتينا اقرا فصرنا بعد ما انتهت الرواية والمعنى نفس لذلك فاحد في الخاص واحد الصرف فاجلي بن
عالم عباس عنده وقد كانت الصبا وعلما امر من اخذه الناس امر ومثل هذه الكلمة فرسه ما قال لنا حماد الخطمي
عن شيخ صالح الدرا الحلال والمعروف وجدت الحلة بعض الكافر يعني الكافر اما الحاج موسى الولي عبد الرحمن الى
الرسول الدار والمساء اجزا الى سرور بن ابي الاصول من الرحمة الصبر فعلت لم في ذلك قال تعالى الحق فاما من سره

وقد روت حمزة اسلام عباس بن مرداس كعب
عن ابي موسى عن ابي مرثد عن ابي مرثد عن ابي

شبكة الألوكة
www.alukah.net

[illegible]

قوله عن الحسن بن علي بن فضال هذا هو الحسن بن [illegible] العالم المعروف وهذا السند [illegible]

[illegible] الكشي [illegible] عن محمد بن [illegible] عن الحسن بن علي بن فضال [illegible] والكلام [illegible]

قوله اما اول الرشد يعدم الكلام عليه وانه صحيح [illegible]

قوله وابو الحسن الموصلي [illegible] معتمد [illegible]

قوله اما [illegible] فالامام ابو عبد الله [illegible] المتصل [illegible] البزاز [illegible] بن [illegible] الصحيح [illegible]

[illegible] الحسن بن [illegible] الصفار [illegible] الصفار [illegible] الحسن بن [illegible] الصفار [illegible]

[illegible] الصفار [illegible] الصفار

قوله عن عمرو بن سعيد عن ابيه عن جده هو عمرو بن سعيد بن عمرو بن العاص قال الحافظ وهو ثقة
وهو جد سعيد وما رواه عمرو بن سعيد عن جده ابو داود والترمذي وابن ماجه انتهى
الثالث الاجماع ع الثالث التوقف ان صح حديث ابي عبد الله اولا وانتفع التوقف من سعيد والرابعة
مالك واما او لعمرو عن ابيه عن جده قال صحيح ثم قيل لوجه والاولا قال العلماء في الوقت العلم ومروي عن الرابع
اجازة لما عند ما لقيه مالك ما قاله الصحيح برباه في مراسيل الشيخ سنا ذا ورقال لو تعلم ان
فات في حياة ابيه وان اباه لعلم سعيدا وربا ثم مالك الوجه الخامس المعدس في الحاشية قال
فيها فوائد عليه طب عن ابن يونس بارح مصر وان حياة المصنف قال ابن يونس روى عن ابيه وروى عنه
حكيم بن ابي النهر في اخبار سعيد بن عمرو بن سعيد بن العاص وقد راجعت بما اوجاني حدث فيما ما رأيت
والله اعلم وحديث عمرو بن عبد الله بن اسامة بن الهاد عن عمرو بن سعيد عن ابيه عن جده لسن الله امامه عشرة حديث واحد
وهو اللهم ما اعوذ بك من الكسل والهرم والمغرم والمأثم لوجه من ولم ار هذا الحديث الا من طريق الشيخ
قوله عام سؤال رسول عمرو بن العاص الصحابة الصحيح من الحديث وهذا الحديث هكذا في الموطأ
قوله فاجمع رجال من اصحابه كرسوه قال الرجال الا ثم ما عنا ثم وعلى فرسخا ان الموت قال ثم قاعد ومودا ثم المولى الحديث
وسار يدعو على آل سالم تعالى قوله كرسوه في اراد ان كان الموت قعد ثم في المراد بعد المراد
قوله لقد اغضبت الله فما ادري هل اطع الله ام اطيع في الطاعة اسيا الله اجمعها عند الكلام والصحابة احد
السند او بعضها في السند او غير ذلك الخصم بالرغب مفاتيح الارض وحل الغنائم وغيرها والصحابة العظيم وجوامع
العلم وسمة الامة وامة حرام وخير التسول والاتيان جوامع سوره الحديث والفصل بين الناس وعمل صحيح انه لصحيح
المالك وشبه السمر وعلى ما الاما حلاله ما فصله انه لكن بغير لم يتول من ملك المحاب وما فصله ما هو لورد لما
وقال حسن صحيح وفضل الصحابة الناس بالرغبة سال وهو بقاء الله عليه وسلم احرصا الله عليه الصحابة لم يولي بعدا الا الرأي الا يعمل
اتبعوا جبر السالم وكمل اتبعوا الصحابة الكثير فارق الصحابة فقد سعد الا غير ما ذات وكمل ارتدع ذره الصال
استطاع ما سه الكه قاه اذا فصل الناس به واعلم انه عليه السلام فصل الناس باسما لهم الدلور فهذا نوع مما وانه اعلم
قوله وبيعهم هو بلسم الموحدة وفتح الباء كسر تبع بيعة وهي للنصارى قاله الجوهري وقال ابن مومول البيعة
وفعل البيعة للسود والاسم للنصارى والصلوات للنصارى قال الساكة للمسلمين وقال ابن عبد السلام اسم عربي البيعة
النصارى وفعل جوه الناس بمعنى الهام الحرام ما وضع للنصارى وصلوات لناس اليهود وهو معرب من قوله صلوتا
قوله احرم ابن طبرزد بضم الطاء ثم ابن فرد وابن ابو حفص عمر بن محمد بن فرد وبضم صفة هشرزد وما هو
قوله ابن ابي الحصين هو بضم الحاء وفتح الصاد المهملتين وبضم ابن الاسماء الحاء والبيع وهذا هو المسند الرسي ابو الطاهر بن
ابن فرد عبد الواحد بن الحصين الشهار
قوله ابن غيلان هو بالغين المعجمة وهو ابو طالب فرد فرد ابو عمر بن غيلان البزاز
قوله عن ابي الشاعر هو ابو بكر عبد الله بن ابو الشاعر وهو الامام الحافظ محدث العراق الحافظ ولد بكرة سنة ست وسبعين
ثلاث سنة وسبعين ثم بوت بن ابي الوشا وعبد الله بن روح المدائني وابن ابي الدنيا وبعل الثانية وخلقا كثيرا وروى الاسنوي
وطائفة وطائفة روى عنه الدارقطني وابن شاهين وابو الشيخ شاذان وعبد الله بن الشيرازي وخلق ابو طالب بن غيلان قال الخطيب
قال ابن عساكر الحديث حسن المصنف ثم ابو اباو سوط وليس عنه مدحا وحدها وقال حمزة السهمي سمعت الدارقطني عن فرد عبد الله الشاعر
قال ابو نصر حتى لقد ما حول ما قال في ذلك الزمان اوثق منه شاكرا الا اصوا كلمة ومدحه ما عنه فيما احسن الصفات
الدارقطني هو ثقة رحمه الله تعالى
قوله عن ابي الشيخ هو بلسم الموحدة وبالسين المهملة وانه جعفر بن حيان وجنيه ابن الفيلكي البصري الواسطي عن محمد بن جعفر
والبيت وقيل عبد الرحمن الجبر وخالفه لعمره مثل ما رأيناه عن عمار بن شرحبيل الفيلكي وله نحو وعنه الاعمش وسعيد
وهشيم بن بشير سنة ٢٣ وقال الدارقطني وغيره سنة ١٢٤ اخرج له ع وله ترجمة البزار
قوله عن ثابت هو بن عبد الله بن سلم بن حفص بن عمر بن الخطاب الثالث ثم ابو بكر بن عبد الله وعلي وابو الحسن والبزار
لقوله رضي الله عنهما صالحه طلبه لشرب بوشاسه نحوهم وقيل عبد الرحمن اخرج له ع وقد تقدم

قوله

قوله عن ابي الزناد هو عبد الله بن ذكوان القرشي المدني الاعرج مولى بني مخزوم ثقة فقيه اخرج له ع
قوله ان رسول الله صلى الله عليه وسلم قال لا يصلين احدكم العصر الا في بني قريظة
قوله فادركهم العصر في الطريق فقال بعضهم لا نصلي حتى نأتيها وقال بعضهم بل لم يرد منا ذلك
قوله فلم يعنف واحدا من الفريقين هذا الحديث اخرجه البخاري في الصلاة في باب صلاة الطالب والمطلوب
قوله عن عبد الرحمن بن عبد الله بن كعب بن مالك الانصاري المدني ثقة اخرج له ع
قوله عن ابيه هو كعب بن مالك الانصاري الشاعر المشهور تخلف عن غزوة تبوك وتاب الله عليه
قوله ان رسول الله صلى الله عليه وسلم كان اذا قدم من سفر بدأ بالمسجد فركع فيه ركعتين ثم جلس للناس
قوله فجاءه المخلفون فطفقوا يعتذرون اليه ويحلفون له وكانوا بضعة وثمانين رجلا
قوله فقبل منهم علانيتهم وبايعهم واستغفر لهم ووكل سرائرهم الى الله
قوله فجئته فلما سلمت عليه تبسم تبسم المغضب ثم قال تعال فجئت اسعى حتى جلست بين يديه
قوله فقال لي ما خلفك الحديث بطوله
قوله عن ابي الزناد هو عبد الله بن ذكوان القرشي المدني الاعرج مولى بني مخزوم ثقة فقيه اخرج له ع
قوله ان رسول الله صلى الله عليه وسلم قال لا يصلين احدكم العصر الا في بني قريظة
قوله فادركهم العصر في الطريق فقال بعضهم لا نصلي حتى نأتيها وقال بعضهم بل لم يرد منا ذلك
قوله فلم يعنف واحدا من الفريقين هذا الحديث اخرجه البخاري في الصلاة في باب صلاة الطالب والمطلوب
قوله عن عبد الرحمن بن عبد الله بن كعب بن مالك الانصاري المدني ثقة اخرج له ع
قوله عن ابيه هو كعب بن مالك الانصاري الشاعر المشهور تخلف عن غزوة تبوك وتاب الله عليه
قوله ان رسول الله صلى الله عليه وسلم كان اذا قدم من سفر بدأ بالمسجد فركع فيه ركعتين ثم جلس للناس
قوله فجاءه المخلفون فطفقوا يعتذرون اليه ويحلفون له وكانوا بضعة وثمانين رجلا
قوله فقبل منهم علانيتهم وبايعهم واستغفر لهم ووكل سرائرهم الى الله
قوله فجئته فلما سلمت عليه تبسم تبسم المغضب ثم قال تعال فجئت اسعى حتى جلست بين يديه
قوله فقال لي ما خلفك الحديث بطوله
قوله عن ابي الزناد هو عبد الله بن ذكوان القرشي المدني الاعرج مولى بني مخزوم ثقة فقيه اخرج له ع
قوله ان رسول الله صلى الله عليه وسلم قال لا يصلين احدكم العصر الا في بني قريظة
قوله فادركهم العصر في الطريق فقال بعضهم لا نصلي حتى نأتيها وقال بعضهم بل لم يرد منا ذلك
قوله فلم يعنف واحدا من الفريقين هذا الحديث اخرجه البخاري في الصلاة في باب صلاة الطالب والمطلوب
قوله عن عبد الرحمن بن عبد الله بن كعب بن مالك الانصاري المدني ثقة اخرج له ع
قوله عن ابيه هو كعب بن مالك الانصاري الشاعر المشهور تخلف عن غزوة تبوك وتاب الله عليه
قوله ان رسول الله صلى الله عليه وسلم كان اذا قدم من سفر بدأ بالمسجد فركع فيه ركعتين ثم جلس للناس
قوله فجاءه المخلفون فطفقوا يعتذرون اليه ويحلفون له وكانوا بضعة وثمانين رجلا
قوله فقبل منهم علانيتهم وبايعهم واستغفر لهم ووكل سرائرهم الى الله
قوله فجئته فلما سلمت عليه تبسم تبسم المغضب ثم قال تعال فجئت اسعى حتى جلست بين يديه
قوله فقال لي ما خلفك الحديث بطوله

شبكة
الألوكة
www.alukah.net

www.alukah.net

قوله جاء بها فلم يحمد ... والناس ... والعلة ... وهو ... واذا كان ... والعصير والكمان ○

قوله ولقوله تعالى ... الماء ... وهذا ظاهر ○

قوله عند الشافعي ... ○

قوله ذروه ... ○

قوله ... عن عثمان بن عفان ... سعد ابو عثمان ... ○

قوله ... ○

قوله ... ○

قوله

قوله عن الاعمش هو سليمان بن مهران ابو محمد الكاهلي الاسدي مولاهم الكوفي الاعور ثقة حافظ عارف بالقراءة
وربما دلس وصف بالتدليس رواية عن جماعة من التابعين وعنه جماعة من الائمة الاعلام
قوله عن ابي وائل هو شقيق بن سلمة الاسدي الكوفي ثقة جليل مخضرم
قوله عن عبد الله بن مسعود هو ابن غافل الهذلي الصحابي الجليل
قوله ويروى عن ابن عباس الصواب
قوله عن ابن عباس هو عبد الله بن العباس بن عبد المطلب حبر الامة وترجمان القرآن
قوله عن ابي هريرة هو عبد الرحمن بن صخر الدوسي الصحابي الجليل
قوله عن ابي كعب هو ابي بن كعب بن قيس الانصاري الصحابي الجليل
قوله عن ابي ايوب هو خالد بن زيد الانصاري الصحابي الجليل
قوله عن ابي الدرداء هو عويمر بن زيد الانصاري الصحابي الجليل
قوله عن ابي سعيد هو سعد بن مالك الانصاري الصحابي الجليل
قوله عن ابي امامة هو صدي بن عجلان الباهلي الصحابي الجليل
قوله عن ابي الحسن هو علي بن ابي طالب امير المؤمنين
قوله عن ابي موسى هو عبد الله بن قيس الاشعري الصحابي الجليل
قوله عن ابي هريرة هو عبد الرحمن بن صخر الدوسي الصحابي الجليل
قوله عن ابي ذر هو جندب بن جنادة الغفاري الصحابي الجليل
قوله عن ابي بكر هو عبد الله بن عثمان بن عامر بن عمرو بن كعب بن سعد بن تيم بن مرة القرشي التيمي الصحابي الجليل
قوله عن ابي الدرداء هو عويمر بن زيد الانصا

www.alukah.net

شبكة الألوكة
www.alukah.net

شبكة الألوكة
www.alukah.net

شبكة الألوكة
www.alukah.net

قوله وما قل به بالعين المهملة وبعدها الفاء والقاف والنون [illegible]

قوله هو الكثير هو بضم الهاء وبالمد ○

قوله [illegible] الطوال بالنون هو بالنون وبعد الفاء شين معجمة ملتوية هو موجود ○

قوله [illegible] ثبيرة هو بضم الثاء المثلثة وفتح الباء الموحدة والياء [illegible] ○

قوله وحمار يسر هو بالسين [illegible] ○

قوله [illegible] اي الخصر هو بضم الخاء وفتح الصاد المهملتين ○

قوله [illegible] اي الرذيم هو بضم الراء وفتح الذال المعجمة [illegible] ○

قوله [illegible] حارة هو بالحاء المهملة والمد ○

قوله [illegible] اي يام هو بالياء [illegible] ○

قوله [illegible] هو بالنون ○

قوله [illegible] هو بضم الميم ثم ذال معجمة ساكنة ثم جيم ○ قال [illegible] بعد [illegible] الميم قال سيبويه الميم من نفس الكلمة [illegible] ومدح [illegible] كذا ولشد ما [illegible] وهذا [illegible] ○

قوله [illegible] اي عمير هو بضم العين وفتح الميم [illegible] ○

قوله [illegible] هو بضم العين وفتح الميم [illegible] ○

قوله [illegible] هو بضم الهاء [illegible] ○

قوله وقال [illegible] هذا [illegible] ○

قوله [illegible] ذر همام هو بضم الهاء [illegible] ○

قوله [illegible] اي غفار هو بكسر الغين المعجمة [illegible] ○

قوله [illegible] اي مقبل هو بضم الميم [illegible] ○

قوله [illegible] هو بضم الميم وفتح الجيم [illegible] ○

قوله [illegible] هو بضم العين والموحدة [illegible] ○

قوله [illegible] اي مشغل هو بضم الميم [illegible] ○

قوله [illegible] اي غنة هو بضم الموحدة [illegible] ○

قوله [illegible] هو بالكسر [illegible] ○

قوله [illegible] هو بالنون [illegible] ○

قوله [illegible] هو بالنون [illegible] ○

قوله [illegible] هو بالنون

شبكة الألوكة
www.alukah.net

شبكة الألوكة
www.alukah.net

شبكة الألوكة
www.alukah.net

قوله ... بعد الفراغ ... الخ

قوله ... بن عباس ... الخ

قوله ... بن عباس ... الخ

قوله ... الخ

قوله ... الخ

قوله

وهو ابن هشام من اصل صورة الباب ما سلمه ... بعد ما عدم وعمل ارسول ... الرجل ...
لنفسها الا ولي ... والمذهب فيما قبل اجماعا ... على هذا ... الشرع ...
وان اراد ... الرجل ... الدلالة ... عند ... ما ...
الجبر ... الصغير ...

قوله وسلوه عن الزوج ... ان ... وسلوه عن الزوج ...
... هذا خالف ما روي عن ابن ... قال ... سلوه عن الزوج ...
وقد اختلف اهل العلم في الزوج الذي ... فقيل جبريل ... طوس ...
... الفاطمة ... الدم ... ذلك ... ان اراد ...

قوله اجبرك ... لم يسمها ... قال ... ذلك ...
... ذلك هذا ... الصغير ... عنه ... الامام ...

قوله رسول الله صلى الله عليه وسلم ... مسلم ... ثيب ...

قوله ... ذلك ... الدلالة ... له او ...

قوله وحدثت عن ابن عباس ... الكلام ... فاعله ...

قوله ... الله ... عند ... عليه السلام ...

قوله ... الصوت ...

قوله رجل ... عليه السلام ...

قوله ... الكلام ...

قوله والقواعد من النساء ... يبدين ثيابهن ...
... لا ... ثيابهن ...

قوله ... ابن ... عليه السلام ...

قوله ... الكلام ...

... اهل البصرة ... البقرة ... عنه ... الكلام ...
... الصلاة ... الكلام ...

قوله ... الكلام ...

قوله ... الكلام ...

قوله

www.alukah.net

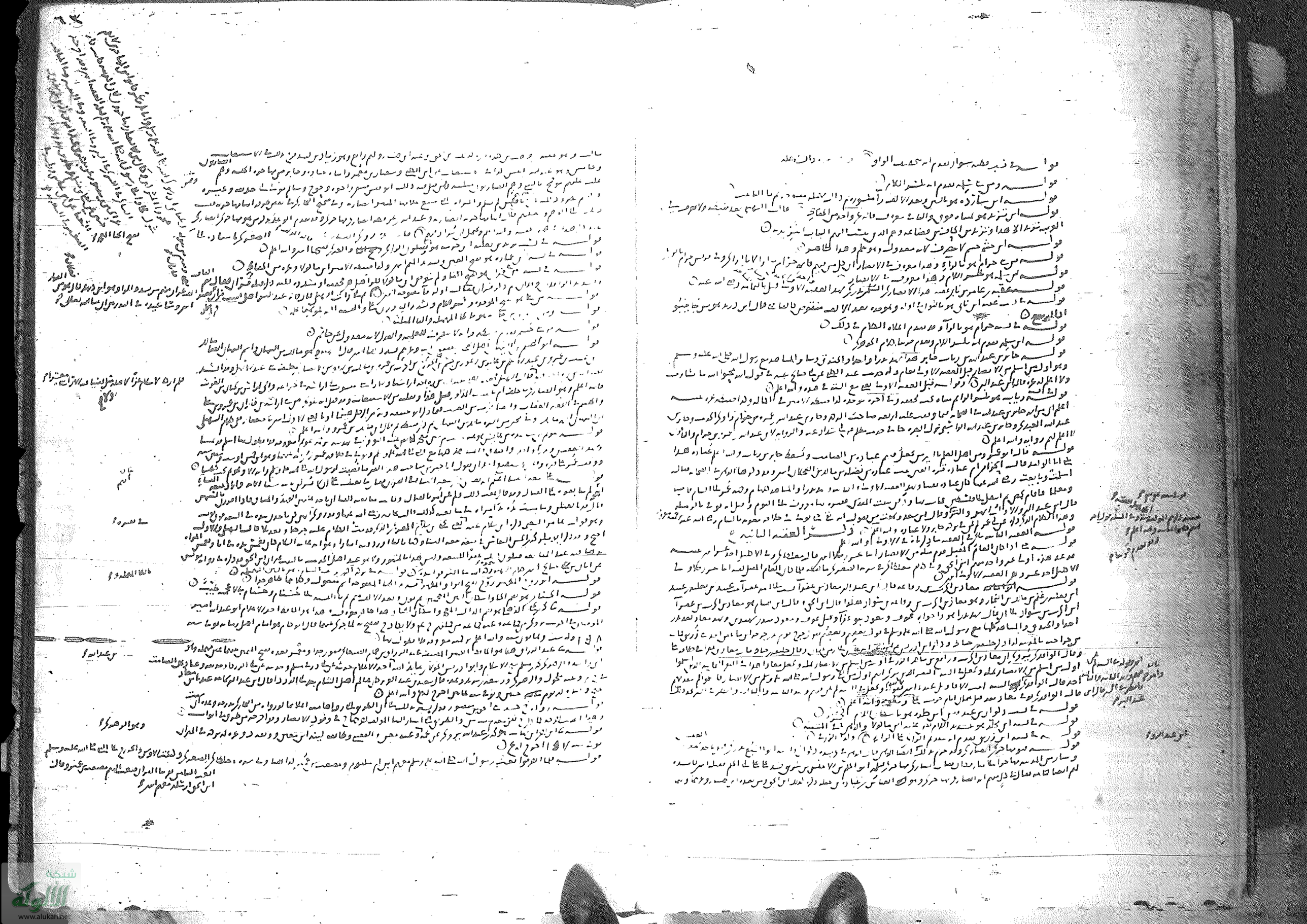

شبكة الألوكة
www.alukah.net

قوله اوس بن مسيس الاسلمي لذا شي الفتح وهو اوس بن مسعود الاسلمي ولا شك في صحة
هم من صحبة سالم لام صحوهم ما سوى وهو انصاري ذا ستة عشر سنة قال مالك جاء رسول الله عام
الفتح والصحيح انه لم يسلم وقيل انه اراد الاسلام وقدم بعد ان قبض النبي صلى الله عليه وسلم وارادوا
قتله اي سعد قال له لذت من خوفا فلا ذمة له قال فرسا بهرة ومع ذا فغضب وقال هم يا معشر
الناس موتوا انه لما احتضر دعت الى رسول الله صلى الله عليه وسلم قبل ان الا الله اسمع الناس
انه منزل اليوم والله اعلم

قوله هاتا يسلك ارضا كما مع

قوله قال بنو الحدان هما سعد بن معاذ وسعد بن عبادة

قوله جاء سعد سعد الاوس سعد الاول غير الانصاري والاما الانصاري

قوله اكرمي موسى حرا الاي اما يقال له حذر

اي لعبد الخروج وعدم الخروج الى الانصار

قوله الحارث هو قيس بن عدي وعدم سعد وهو السعد وعدم والحارث

قوله الى اسامة الحارث عبد الله بن عدي ما ثابا وهو قال ابوات الله للقاله اهدكم جنان من الدوس

ذكر البراء بن معرور وصلاته الى القبلة ذكر القصة الثانية

قوله الى الكعبة اي سعد بن معاذ قال يعني الى بيت المقدس وهو البراء بن معرور بن صخر بن خنساء بن سنان الانصاري الخزرجي شهد العقبة
وكان سيدهم وافضلهم قيل توفي في خلافة عمر وقيل مات بعد النبي صلى الله عليه وسلم بثلاثة اشهر وقيل بسنة وقيل
اول من مات من الصحابة عليه السلام اسعد بن زرارة لذا رجع من الطائف ورجع سعد الاول قبل ابو الهيثم بن التيهان
ذكر الحاكم في المستدرك من حديث البراء بن معرور عن طريق ابن اسحاق عن عكرمة عن ابن عباس قال كان البراء اول من نزل على
رسول الله صلى الله عليه وسلم ليلة العقبة قال الزهري صحب اسعد وشهد بدرا والعقبة الاولى فلم يذكر الاختلاف في العقبة
واما ذكره هذه وهي ما ذكره وبذلك قال قوله في الكعبة بعد ما سلم البراء بن معرور ولعل من الصلاة الى بيت المقدس
قال النبي صلى الله عليه وسلم لعباس هل تعرف هذا الرجل قال نعم هذا البراء بن معرور سيد قومه وهذا العقبة من ابيه
عليه من ناسخ والله اعلم قال المؤلف عقب هذه القصة في الفوائد قال الشيخ الدهلي ومعرور مصاب مصدود من
حديث ابن عمر ان البراء بن معرور اخبر النبي صلى الله عليه وسلم بالقبلة ثم مات قبل ان يصلي اليها فاوصى بثلث ماله
قوله الى الموت عدم الكلام عليه عرسون

قوله تحاج موسى قال الظالم لا تنزه موسى وهو ابن ماء اسرى

قوله العقبة بعد الكلام والله اعلم سمر عندها الحمد وعدت ما قاله المحدث الشيخ عن اهل علمه والله اعلم

قوله ان اخاه عبد الله الذي عبد الله وقد رايت هذا الذي لا سيد الاعلم اخر لم يحل وقد رواه الحاكم عن محمد بن
عن ابن الحسن وقد ان اخاه عبد الله بن الحسن اسرى لا سنان بعد بن لعبد اسرى عن اخيه عبد الله وعبد الله كثير ما الصواب
ما هذا الحديث والله اعلم

قوله حرجنا ما تحاج قوما تعدم الاداء من عند الكلام انهم فانوا في ماء والله اعلم

قوله وفقينا هو ليس الغاف

قوله هذه البئة بكسر البيئة مع الموحدة وكسر الياء وسكون الهاء كما الموحدة وهي ما فيه
قاله الجوهري وعدد شرها هما قال في النهاية اسرى وانا البئة مخففة واحدة ابنا وقال بعضا مع الموحدة وفي
قوله فلقيا رجلا من اهل هذا الرجل لا يعرفه

قوله عدلت شاة او صدر عليها اسرى الى حيا الله عليه وسلم شاة هذا ولم يامره بالاعادة قال بعض شارحي
معاوية عليه قال ان حال اما ترك عليه السلام امر البراء بالاعادة الصلاة الى هذا الكعبة حتى كان الوقت اسمعال
من المدينة كان البراء اسلم لما شاهده الى ما انه عليه وسلم لم يامره بالاعادة للصلاة من اجل ذلك والصحيح كلام في الاسمى
ان البراء كان مسلما قبل قدوم النبي عليه السلام طاعة بهو من بعد من الانصار وعمل بقول صلاة البراء الى الكعبة
اليهود ان هذا الى المعصية في عمرهم بوثنا ملة ابراهم ودينه وقبلته الكعبة مسجد الاصل المكة ولله ورحمة بالاعادة
التردد عنده في سوء والاحتياط في الكعبة وهو وجه من وجوه الرجح امر الله وقال الله تعالى في قوله عدلت لو صدر

عليها

قوله ولو انا رسول الله صلى الله عليه وسلم مذكورة وانما اسدل الدال فعلوا رسول الله حسوا ما انه معصوم وكذا رجع
الدال لرسول الله مرفوع فاعل وهذا ظاهر

قوله ومعنى عدلت امر عليه وسلم حرام بالرأي وعدم ان دلالة ما جوما الواو في ولو ما الواو

قوله في رجال الرجال المنازل

قوله الصلاة هو الصرح وهي الصاف نوع من الكلام جمع فقاه وكم انما شاء ذلك

قوله في الزهد عدم الله عليه الى وعدم ما هو

قوله وان لا وسعون وما الله ولله الا سعات وشاء مجنا سعون ما وقال ابن سعد ولي وطاوس
وعمرو وقال ابن ابي لا وسعون وامراء وقال الكلام وسعون بها اسرى وعدد من الحكم وما

قوله وهما امراء من موطأ من لصام غلاف اقامة لم يبع الوزن ولسر الى الحلة والاخوة
واحد مع ذا وعدم قائم وولد ما حبسه وعدله وعدم الخاصة الى عمره ومن مبازل من اخبار بعد هذه القصة
عبد الله في البد والثاء ما لم تجاوز الى زوجها ما لم في فصل النساء الى عدله عدم الصبي وهي الم
قوله واتمه من عمرو بن ناوي قال قاله وهرام بيع اسرى وهرمت عنه تجاوز فعل انما معه كرمه
ما وقال بعضا بعدم ومعنى ان الواقع بعد الكلام موجود وهو معطوف على قوله ولد البراء اسعد
وعدم ان سمعه انصار بلسر عام وقوله وهرام بيع وهرام شبابه الى الحي المعروم موجود في احوه فاطمة
قوله ومعنى عدم ان بيع الثوب واستبانا حلاف الى

قوله ما منعون من سالم شاء رجال ما منع من ازنا قال ابن هشام في السيرة ما وقال الواقدي
في الطبقات والعوابيد الاسم عند هذه السعة في عمر المراء ما لازار وفي الصحاح الصبي واهل الوجه خلاف
وعمل صاحب الوحي قال الشيخ اسرى وهو لما قال وانتهاء قال ابن اسرى بما

قوله فاتقيا هو ما سال الصبي امرة

قوله رشوة انه سوء ما ذكر مضافة

قوله واصل بلغة هما سال الام الدروع

قوله جابر امر جابر لبيرا عن لبيرا

قوله ابو الهيثم بن التيهان عدم الكلام عليه قبل ذا ما هو

قوله جبالا هو ملكه الى المعمد وما لم جده هو جبل هو العهد والسابق

قوله عيب هو ما سال الصبي وهما اهل وعرفنا في الشيخ

قوله قبل الدم والهدم الهدم قال ابن هشام في السيرة الهدم الدم ارد دمكم وذبح دمكم اصر لعقله وقال المؤلف
في الفوائد اخر العقبة قال ابن هشام الهدم هو الدال وقال ابن سعد قال الوسيد حول عبد الملك والجواب في ذلك وهذه عند
ارماء من الدماء هدمته اما وتقال بعض الدم والهدم والهدم الهدم واسدم الى بعد امر والدم جمع لادم
وهم الفعلة الذي يلتفت عليه اذا ما ب وهو من لدمت صدره اذا صوبته والهدم قال ابن هشام الجمع وما لك عن موسى
الرجل واصله بالهدم لا يهم قال ابو الهيثم وارتجال ولم يوسف ستحمونا لوم ظهنهم فلما لحقوا هو هذا والهدم
مع المدوم بالفتح المعروف هم هدموا الهدم وهو البيت المدوم عاده ما حولكم قال الواقدي هذه مثل ابن رجل مع
اسرى والناس يا سوء ما عليه قبل الدم والهدم الهدم اذا لم يقتلوا عدم دمكم ودمي ودمكم واحد
وقال ابن هشام قرب الماء جوهري الباجة وهذه لا يعلم لا سابق بن عمرو بن سواد بن ثعلبة بن كعب بن سلمة وله الصحابة اسعد
وعدم ان سمعه انصار بلسر عام وقوله وهرام بيع وهرام شبابه بالعين الحي المعروم موجود في احوه فاطمة
قوله ومعنى عدم ان بيع الثوب واستبانا حلاف الى

قوله ما منعون من سالم شاء رجال ما منع من ازنا قال ابن هشام في السيرة بيع ما وقال المؤلف
في الفوائد اخر العقبة قال الشيخ اسرى وهو لما قال وانتهاء قال ابن اسرى بما

قوله فاتقيا هو ما سال الصبي امرة

قوله رشوة انه سوء ما ذكر مضافة

قوله واصل بلغة هما سال الام الدروع

قوله جابر امر جابر لبيرا عن لبيرا

قوله ابو الهيثم بن التيهان عدم الكلام عليه قبل ذا ما هو

قوله جبالا هو ملكه الى المعمد وما لم جده هو جبل هو العهد والسابق

قوله عيب هو ما سال الصبي وهما اهل وعرفنا في الشيخ

قوله قبل الدم والهدم الهدم قال ابن هشام في السيرة الهدم ارد دمكم وذبح دمكم اصر لعقله وقال المؤلف
في الفوائد اخر العقبة قال ابن هشام الهدم هو الدال وقال ابن سعد قال الوسيد حول عبد الملك والجواب في ذلك وهذه عند
ارماء من الدماء هدمته اما وتقال بعض الدم والهدم والهدم الهدم واسدم الى بعد امر والدم جمع لادم
وهم الفعلة الذي يلتفت عليه اذا ما ب وهو من لدمت صدره اذا صوبته والهدم قال ابن هشام الجمع وما لك عن موسى
الرجل واصله بالهدم لا يهم قال ابو الهيثم وارتجال ولم يوسف ستحمونا لوم ظهنهم فلما لحقوا هو هذا والهدم
مع المدوم بالفتح المعروف هم هدموا الهدم وهو البيت المدوم عاده ما حولكم قال الواقدي هذه مثل ابن رجل مع
اسرى والناس يا سوء ما عليه قبل الدم والهدم الهدم اذا لم يقتلوا عدم دمكم ودمي ودمكم واحد
وقال ابن هشام قرب الماء جوهري الباجة وهذه لا يعلم لا سابق بن عمرو بن سواد بن ثعلبة بن كعب بن سلمة وله الصحابة اسعد
وعدم ان سمعه انصار بلسر عام وقوله وهرام بيع وهرام شبابه بالعين الحي المعروم موجود في احوه فاطمة
قوله ومعنى عدم ان بيع الثوب واستبانا حلاف الى

www.alukah.net

شبكة
الألوكة
www.alukah.net

شبكة الألوكة
www.alukah.net

شبكة الألوكة
www.alukah.net

الاسبوع

عنده

الصحيح

شبكة الألوكة
www.alukah.net

شبكة الألوكة
www.alukah.net

قوله وابن ابي هو ذكر ابي الوجه العشري الامام روى عن عمر وعن ابن عمر وعنه ابنه عمر وابنه عبد الله وعنه ابنه عبد الله وعنه ابنه عبد الله وعنه

شبكة الألوكة
www.alukah.net

شبكة الألوكة
www.alukah.net

شبكة الألوكة
www.alukah.net

www.alukah.net

شبكة الألوكة
www.alukah.net

قوله ... أو ... لم ... ما ...

قوله الصحاح هو منصوب بفعل مقدر أي أصاب الصحاح أو كوهذا

قوله ... وسول الله ... قال رسول الله صلى الله عليه وسلم ... بعض أهل العلم لم يعطها الا بالمس ومداس أو ملموس ... من أحد ... أهل ومال ... وهذا ... قال ... المتولي ... ذلك ... الحجة ... وقال ... الحجة ... وقال ... أخرى ... الحجة ... الحجة ... الحجة

قوله عقال قال المؤلف العقال ما يعقل به البعير والعقال الحبل وهو مفتوح الكبير ذلك وفتحه عوام ايضا وقال الهروي وعوام مع عقالا قال ابن الاثير العقال الحبل وذلك الفتح وفتحها عوام وذكر آخر ولا يقبل لها تعبير

قوله ان يطهر هو مرفوع وان يغسل فعطف على الفعل وتعدى ان يغسل وهذا ظاهر

قوله الذي يعدم لها ماء من الابل

قوله فلم تزل في بعاله زالت الرحل ازالة وزالا وتزولا بالفتح والضم اي تحول

قوله اخفه عاما هو بفتح الهمزة امر زيادة وهذا ظاهر

قوله وامر عاما من فقير فلما في فعله فوافق ايام الصالحين ظاهر ان الصالحين ظاهر ان الصالحين ظاهر ان

[illegible]

قوله [illegible] الحديث [illegible] الصحيح [illegible]

قوله [illegible] الصحيح [illegible]

قوله [illegible] الصحيح [illegible]

قوله

شبكة الألوكة
www.alukah.net

قوله قال قال عبد الله عليه السلام عن سعد بن وهب عن أبي عبد الله عليه السلام ○ [illegible]

قوله فاضل الناس أرواحا [illegible] ○

قوله أقواها [illegible] ○

قوله وروى سالم عن [illegible] ○

قوله وأخوانهم [illegible] ○

قوله وروى [illegible] ○

قوله [illegible] ○

قوله [illegible] ○

قوله

شبكة
الألوكة
www.alukah.net

قال المصنف قال ابو محمد القاسم بن سلام احد علماء الاسلام ... الموارث ... وهذا ... الفقهاء ... ابوه واذا كان اسلام شعبة قال لا يهود ... الفقهاء ... ابن حزم ... جملة كلام القاسم ... قال الشيخ ... اليهود قبل ... قال ... قال ... ابو حنيفة ... الكوفيين ... الاوس والخزرج ... الانصار ... الاوس والخزرج ... واحد ... الاوس والخزرج ... واحد ... الاوس والخزرج ... واحد

كتاب المواخاة

فائدة قال النحل اما ما مواخاة من المهاجرين الانصار على عهد النبي صلى الله عليه وسلم وهذه الاخوة وتوارث من مطارحة الاهل والعشيرة ولقد ازدهر بعض حصر ما اعتزاله الاسلام واجمع السلف وذهب الوحشة اولا لاسلامه واولوا الارحام بعضهم اولى ببعض في كتاب الله في المواريث ثم حصل ان الموسر لكم اخوه فقال اما الموسر اخوه فهو في التوارث وهو الذي الذمة والله اعلم

فائدة ما كان المواخاة بعد مقدمه المدينة كما ابهر وسي الملائكة في كلام المولف وفي ما سوا بعض رجالهم الذين فارقوا وعلماء وكرائم ما في كلام المولف

قوله وكان المواخاة من الاولى من المهاجرين بعضهم وبعض قبل الهجرة اخر ما كانت الى الشهر الثاني من الهجرة العاشر من عمله في الفصل المتاخر من الكلام الكلي به كما اخرا ما كانت ومكان الى شاء الله ولم يوافق عليه وهذه المواخاة لها مواخاة ما كان لكم من الاقارب واما اخاء المهاجرين والانصار ولم يوافق بها حرا وبها حرا اهل وهذه اخاء حادث كبير فما اله عليه السلام اخا عليا وقال له انت اخي وقال ما وقفت عليه له مقال وقد نص انه مدة ابن عبد الله عنها قوله الى صلى الله عليه وسلم لما اخى في الصحابة الاخوة وما سده فيه من عشر ما الله عليه مع موجا جدا

وصح الحاكم هذا الحديث قال قبل الحديث الذي في الصحيح ان جعفرا وعليا وزيدا اجتمعوا الى النبي فقال زيد انا اخي وانت الى صلى الله عليه وسلم والحديث الذي سيدا اخر من حديث عبد الله بن عمر وبين ابي الفاضل وزيد الحديث وقد قال زيد انا اخو رسول الله وجعفر جيا كنت آخيت رسول الله صلى الله عليه وسلم وما الاستيعاب في اخرجه ابن مسعود وساق ابن عبد البر سنده ثنا الحرجي والقاضي ابو بكر البزاز الباقي عن محمد بن سعيد بن سليمان عن عباد عن سفيان عن حبيب عن ثابت عن سلم عن ابن عباس رضي الله عنهما قال اخى رسول الله صلى الله عليه وسلم بين المهاجرين والانصار وهذا الحديث حسن غريب من حديث ثابت ولم يخرجاه

وقد اخرجه الحاكم في المستدرك ولم يعلله الذهبي بشيء اما المواخاة عن الحديث الاول فهو الصحيح بانه اخ في الدين سنن ابي داود قال لم تعلموا انا لم ناخوا في الدين وهو الحق وهذه اولى وهذا قال عليه السلام حين قدم المدينة فقال لو لا اساخوه اسا اخوة بين المهاجرين نزولها وكان الانصار ثم ابن جريج عن عكرمة وقد قال ابن جريج انه لم يصح منه وقد عقبه عبد الله وهو مرسل وقد عكرمة وابن عباس وعنه ابو الشيخ الاصبهاني في الاخوة والمنذر عن الحديث الاول المدني والمنذر عن عبد الله بن عمر وابن عباس لو لا اعلموا الذي سكتي والجمهور شيوخ هذا فان عن الاسرائيلي وكان له وقد اعلم عليه ولم ارفعا وقيل عليه من الاحاديث صحيحا في الكتاب الصحيح منه والله اعلم

فصل

والحديث الاول بعد المقدم

قال الشارح

وهو اصل الاخاء

قال الشارح

قال الشارح

قال الشارح

قوله فلنبه بهم [illegible]

قوله وابو الدرداء [illegible]

قوله [illegible]

قوله وابو رويفع [illegible]

قوله من ارتد [illegible]

قوله [illegible]

قوله وثاذجانة [illegible]

قوله [illegible]

قوله [illegible]

قوله [illegible]

قوله [illegible]

قوله وسعد بن [illegible]

قوله [illegible]

قوله [illegible]

قوله [illegible]

قوله [illegible]

قوله

شبكة الألوكة
www.alukah.net

شبكة الألوكة
www.alukah.net

www.alukah.net

شبكة الألوكة
www.alukah.net

خبر عبد الله بن سلام وأبي عامر الفاسق

قوله

وقد اختصر المؤلف هنا وقع في عدد من عدد أبي داود والله أعلم

وقد عقد الشافعي رضي الله عنه باب ما ورد في الأمر بالتأني في الحكم

قوله وهو دون نفس هذا مولود الجاهلية ... الخطاب ... وهو ... الطاهر ... الخطاب ... وهو ... الخطاب ... وهو ... الخطاب ... وهو

www.alukah.net

غزوة العشيرة

قال الشارح

قوله ثم غزوة العشيرة ثم غزوة بواط

قوله الأبواء هو بفتح الهمزة وسكون الباء الموحدة وبالمد

قوله ثم غزوة بدر الأولى

قوله ثم غزوة سفوان وهي بدر الثانية

قوله ثم غزوة ذي العشيرة

قوله ثم غزوة بحران

قوله ثم غزوة أحد

قوله ثم غزوة حمراء الأسد

قوله ثم غزوة بني النضير

قوله ثم غزوة ذات الرقاع

قوله ثم غزوة بدر الآخرة

قوله ثم غزوة دومة الجندل

قوله ثم غزوة الخندق

قوله ثم غزوة بني قريظة

قوله ثم غزوة بني لحيان

قوله ثم غزوة ذي قرد

قوله ثم غزوة بني المصطلق

قوله ثم غزوة الحديبية

قوله ثم غزوة خيبر

قوله ثم غزوة وادي القرى

قوله ثم غزوة الحبشة

قوله ثم غزوة مؤتة

قوله ثم غزوة ذات السلاسل

قوله ثم غزوة الفتح

قوله ثم غزوة حنين

قوله ثم غزوة الطائف

قوله ثم غزوة تبوك

قوله ثم غزوة الخوار

قوله ثم غزوة رسول الله صلى الله عليه وسلم الأبواء

قوله ثم غزوة بواط

قوله ثم غزوة العشيرة

قوله ثم غزوة بدر الأولى

قوله ثم غزوة سفوان

قوله ثم غزوة أحد

قوله ثم غزوة حمراء الأسد

قوله ثم غزوة بني النضير

قوله ثم غزوة ذات الرقاع

قوله ثم غزوة بدر الآخرة

قوله ثم غزوة دومة الجندل

قوله ثم غزوة الخندق

قوله ثم غزوة بني قريظة

قوله ثم غزوة بني لحيان

قوله ثم غزوة ذي قرد

قوله ثم غزوة بني المصطلق

قوله ثم غزوة الحديبية

قوله ثم غزوة خيبر

قوله ثم غزوة وادي القرى

قوله ثم غزوة الحبشة

قوله ثم غزوة مؤتة

قوله ثم غزوة ذات السلاسل

قوله ثم غزوة الفتح

قوله ثم غزوة حنين

قوله ثم غزوة الطائف

قوله ثم غزوة تبوك

شبكة الألوكة
www.alukah.net

تحويل القبلة

قوله وذكر عائشة عدم سؤال ابن عباس عنه والذي في صحيح البخاري وابن ماجه صاحب الطاهر عن

قوله أو يورث الذكر ادخله في هذا العموم ثم الاعتبار بالعموم لا بخصوص السبب

قوله فاذا صلى الفريضة ثم قال ابن عباس لا يعد ابن عمر

قوله ثم السلام (١) ولا يعرف للعلم والجهل

قوله فاذا صلى الفريضة ثم قال ابن عباس لا يعد ابن عمر

قوله ثم السلام وما ابن عمر ذلك نحو العلم والجهل والخطأ والنسيان

وقال ابن الصحيح قال وجوه بعض الظاهر وقال قاسم بن اصبغ المسند قال ابو عمر بن الصلاح وقطع ابن

سلم الوارد والبخاري ابو عمر السماع ابن عباس والسند ابن عباس

ان السماع المسموع اشتاقوا اصبحه الاخبار ولم يسمعه ثم ما ذكر المعمول عليه الاخبار

قال كما الواحد انما وارد عليه وقد نشر ابن العلم

قوله ابو عمر بن عمر ليس الفتوى بهو صحيح معوجه ولسر الواحد هام ساء ابن عباس

ثم قولهم ما الله بوامسه هذا الله وتمام الوجوه والعمه بعد يعمه الفتوى بالوجه وهو

وزاس قال يزاد ابن ابو العباس في تحريس لعمه هذا ابو بالقاف لا ابن عباس موقوف وهذا وهم

ان يقول ابو العباس هذا ما قاف وليس كذلك بل هو ما قاف ما عدم منه وقال الصبر وقراءة ابن عباس المذكور

في اول الرجه والله العلم وقد ما فيه وذلك ان ما بعد الواو في العدد موجود في هذه العمه ما ابو

قوله ابن فورجه هو ما العاصم وابو سالم ما معوجه ثم معوجه العلم

ما العاصم والله العلم وقال ابن الحاج الناس العروة لا ما الحاج

قوله في الوان قال لعد صلى هذه دوم الى قال الله صلى الله عليه وسلم عن عمر بن الخطاب

الرأس هذه الطرق لسر الله وللنه في الصحيح وعن عامر بن ربيعة ابن عمر

قوله بيد عمر بن او سعد عمر بن هو لا ما لسلم وفي صحيح مسلم عن عمر بن ميمون عن ابن عباس

عليه قال الاموال في الصلاة ما في المدرس في الحديث عن عمر بن ميمون

وقد ما وما عمر بن ابو سعد عمر بن ابو سعد عمر بن ابو سعد عمر بن ابو سعد عمر بن ابو سعد

وتسامع من امثال من ابو عمر بن ابو سعد ابن عباس وابو سعد ابن عباس والاول ثابت

سعد عمر بن ابو او سعد عمر بن ابو سعد عمر بن ابو سعد عمر بن ابو سعد عمر بن ابو سعد

وبهوال فالاموال الاول عمر ادالم نعد قول الموكد لا سماع سعد عمر بن ابو سعد عمر بن ابو سعد

ابو سعد وهو مرتبة الوكالة او طول صاحبه اراد الذكر قبله وابو سعد عمر بن ابو سعد عمر بن ابو سعد

الذكر في الصحيح ثلاث عمر بن ابو عمر بن ابو سعد ابن عباس وهذه في سنن ابن ماجه وفي الموطأ عن عمر بن ابو سعد

وجاء وقد سمعه وعلم عليها ما لا سمع وهما نصر فاسده في السير الذكر وقع له الفوت لانه اموال وفي الدين بن سعد

وقد هالك من سعد لعمر وعدم عمه فقال ذاكر الاهم ما ابو سعد يوم الفوت له موال الاموال من الصلاة

قد الفوت له موال محمد عليه السلام او يعت سبيله من زاد ام بشر من الموالي مودود وابنه في الصلاة في وقع له الفوت

اقوال الظهر وفي العصر وجبل الصبح فاسد في الاركعة وقع الفوت الموالي ابن في الركعة الثانية سابعة في وقع

في الوقوع والله العلم وهذه الفوائد العالية في الامام الموطأ والله اعلم

قوله فلا رجل من هذا الرجل المسلم قال الموطأ

اي الاسير المخرج من عمرو بن العاص وذلك ساس برسه وذلك ساس ان عبد الرحمن بن عمار بن الزبير

وفي عبادي وهم هذا. بعض سائر مع الفولي لبلد ولا الحرث هذا لا حرف الفاء لا ايلون ابن سلمة

له الا الوحا خلاف الظاهر والله العلم

قوله فاستطلوها هذه بعض الموحدة لا شك وانتا في وقت التحقيق وهذا امران يستعمل الله فاستطلوها

وثانيا وهو هم ما السلام هذه فسار واسان الشيوخ في الباقي ان هو قول بعض الناس لعمر

ولذا اعطاه في مناج

ولذلك رواه عن الاصحاب في الثاني من سابور رواه ولذلك فهذا عن ما ذكر عن العدد ركعة في سلم وما عمر شا بهر روسا

عن ما وعن الاسباب الذكر وعن ما يكون اسر قال بعض الثقات الشيوخ وابن هذا الذكر منصفه تمام الامام بعد

وقد عرفت انه ما بلغ في الرواية لما سالنا الموطأ ولا الشيوخ عن الصحيح فيما والله العلم

قوله وذكر عن ابن عمر انه رواه مسلم وغيره وابو داود والترمذي

[illegible]

[illegible]

[illegible]

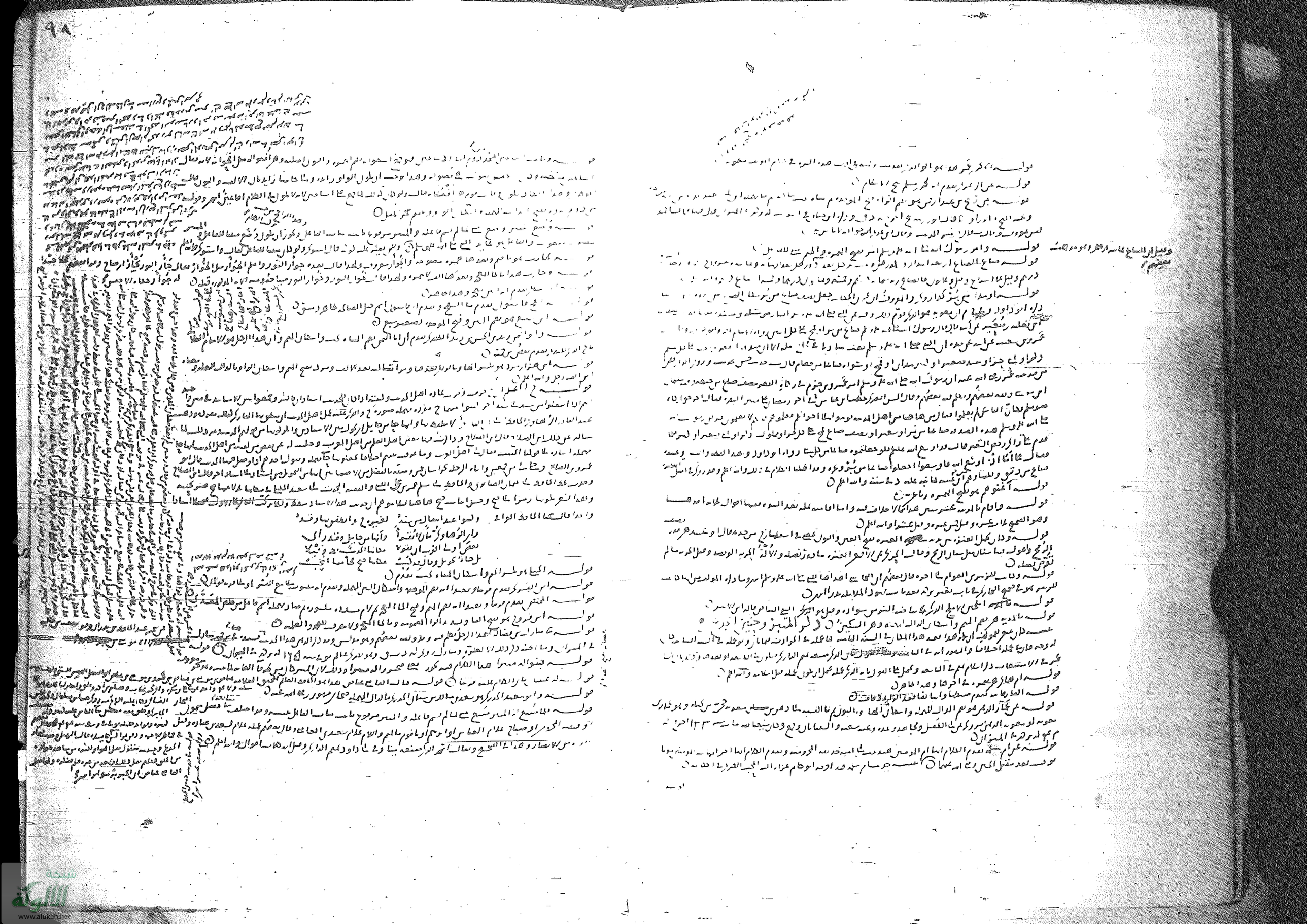

شبكة
الألوكة
www.alukah.net

غزوة بدر الكبرى

غزوة بدر الكبرى

شبكة الألوكة
www.alukah.net

قوله وعبزهم من كلما مكسر مرفوع مضموم فاعل لحدث وهو قد يسل الرهد وهذا ظاهر جدا ○
قوله قد وحد في نص الكتاب فاجمع حدوهم فيما مضى وجه من الحل الحسن وان لم يجمع الحدث
فالشرط جمع وتعيين الحدث من جمع واحد وهذا ظاهر قوله ان يكن الحدث وهو عيناه غيم
مع ما ابتدع بعض الحدث من طرائق لما تعمه من الجمع من الحدث ظاهرا في حد الاثنين
من حدهما وانا اوكد بعضهم قد الحدث فاما اصل في هذه الصورة والشرط
قال الحدث قد سؤل في قال قد عمه عرضه ... قال ابو عمر معهم وان لم يجمع
الحدث كان ما من وعمه من الحدث الا وجاز ان يقال ان الواو المحذوفة قال ... ○
سارد هذا جمع الى ... الاصل ... الواو المحذوفة ... ○
ماء فاسع ... هذه الرواية ... الحدث عن ... ○
قوله خبث المطر ... ○
قوله فاسدت ... ○
قوله من بعض الرطب ... ○
قوله فجزر هو ... ○
قوله فهم من عمرو ... ○
والظاهر هلاك ... ○
بالشعر والله اعلم ○ ... ○
قوله قال ابن عبد ... ○
قوله وعم القيان والوقوف القطان بكسر القاف وفتحها ... ○
قوله من عبول هو جمع عبل وهو الكسر ... ○
قوله فجبرني ... ○
قوله وبذلك ... ○
قوله ... ○
قوله وقد ... ○
المعنى ... ○
قوله ... ○
قوله ... ○
قوله

قوله جدد الوجه جدد النساء فوجها ○

قوله بتند الرتقوة ○

قوله مرفوع هو بضم الفاء والواو والفاء فزع ○

قوله حصين بن عمرو الفقاري بعدم شيئا اعرفه له اسلاما والظاهر هلاك شاربه والله اعلم ○

قوله لا تنتفع بعبرة اكتفع بالدال المهملة مع الالف ومقطع الاذن صاد مقطع اليد والانف وقطع الاذن بالصلم بالسالف والكتفع بالابيت اعلم والله اعلم ○

قوله النبيه اللبيه الحرام والنبيه العالم مساه كيسا لم يسم بما الناس وهي مصدر مثل معدل

اراد كلوا مال المؤلف اللبيه الحرام لحل الطيب والبيت امر ولها مالك او عبيه ○

قوله الفوت الموت هما مصدران ويصحا يقال موتت الرجل اذا صاح واعوناه واسم الفوت الموت

والفوات ○

قوله تعبير الامر تحول من احدها عدا الى بحر واما من عرض الامر واما الى ما [illegible]

بعد [illegible] او اصل النهار كما هو ذلك ان يرده ○

قوله لبعض موهم الم سدور اذا اصابه ○

قوله لا وعبت مونش ارخشت ○

قوله الا اباهيم عبد الله عبد الله عليه السلام وذلك انه مات وانه عبد الله

قوله الحاج بن هشام بن العزى هذا الحرث قتل وهو جد علي بن الحاج الحاج هذا اسلم وحسن اسلامه

ابن عبد الله ولد بن هشام بالحاء فاما الوقل الحاج فهو الحاج بن هشام ولد بالحاء بن هشام بن الحاج

الحاج بن هشام قبل بدر فهذا قوله عام ولد عمر انه قال قتل خالي الحاج بن هشام ولد الحاج بن هشام بن الحاج بن هشام

اسه والله اعلم رقم الهمزة هذا الحاج بن هشام مسند ولم ارد له الا رجال المسند تخمس العلم ورايه [illegible]

قوله وقال فلان بعد بعد الف لهم قال المؤلف الفوائد لا [illegible] ادى له ومسه الكسر وقال

من قيس وبارض قوم لو يباك واصل هذه اللفظة من الصوف اسود وقد كثر ذلك من كلام العلي قال ابن الاثير في النهاية

عبارة خروج من عبارة المولين وهي قوله وسالوا رؤس اهل قطع اجله فانه اياك صبر امر الله اراد وما لك [illegible]

[illegible] الصوفي واضيف الى هذا الجبل وهو الوبا ملصق براش المال بعال لا [illegible] ملوك نشاوا وخافا

قوله قال ابن عبد وابن عايذ بعدم ابن عبد هو موسى بن عبد احد الاعلام وابن عايذ بالعاء [illegible]

وابن عمر عايذ صاحب البخاري الامام الحافظ بعدم بعض [illegible]

قوله خرجوا في خمس وسبع مائة مقاتل وسافوا مائة فرس ودرا بعد موت عمر عبد الله بن عمر

العاص ومات عبد عمر مرسل لم يسمع منه والكلام فيه معروف في صحيح مسلم لما سال ابن عمر لما قالوا العاص [illegible]

فقد لما سبايا اخر الفروة ام قالوا العاص وقال بعض قال المسؤول العام دراعد ابل لما تعدم قال وسعه [illegible]

قوله عن شيبان هذا ابو شيبان عبد الرحمن بن [illegible] بعدم بعض [illegible]

قوله عن ابي عبيدة عن عبد الله عن ابي عبيدة هذا بعدم [illegible] ابن عبد الله مسعود [illegible]

النبي الرواية عن ابيه ولم يسمع منه لما قال الدارقطني في العلل ولما قال الحاكم وقال بعض العلماء اخرج حديث عن ابيه وقال

صحيح والحديث الذي اخرجه ان رسول الله [illegible] الصحابة التابع ان يحلف لم كفران ساعة واحد ان ساترك واخرج هذا

الحديث الصابع والسادس هذه الهدى وقدر ورد الحديث [illegible] ان عبيدة عن مسروق قال ان عبيدة هل عند ابن عبد الله سنا

قال لا وما بعضهم الا ابقاء شيئا لم يسمع من ابيه وقد روى عبد الواحد بن زياد عن مالك ان هو عن عبيدة قال خرجت

مع شيخ الصلاة الصبح فقال ابو حاتم هذه الرواية وقال ابو زرعة ابو عبيدة عن شيخ مرسل وهذا اصح والله اعلم ○

قوله لما انتهينا القوم الاسرى بدر من المؤلف فاسعد وهذا معروف في [illegible] الصور ○

قوله ان ابن رطب بعدم الاعلام عليه والله قد بعد وسيار ذلك ○

قوله [illegible]

قوله [illegible] بعدم الاعلام [illegible] ○

قوله [illegible] ○

قوله [illegible] الحرة [illegible] والحرة والحاء [illegible] الحرة هو الحرة [illegible] ○

قوله [illegible] ○

قوله [illegible] ○

قوله

شبكة الألوكة
www.alukah.net

قوله قال رسول الله صلى الله عليه وسلم الصوم ساعة الفطر ما وردت في اضافة الصوم الى الله وعدم الاجر ما
لا حد يقدر اوايل هذا الفصل
قوله عثمن بن سعد بعدم اسم هلال ما سوله مدر ناسماي
قوله وشبس بن سعد بعدم اسم هلال ما سوله مدر ناسماي
قوله وابو البشر بن هشام بعدم صفة واسم هلال ما سوله مدر ناسماي
قوله وهلم بن حزام بعدم صفة واسم هلال ما سوله مدر ناسماي
قوله وموسى بن حوطة هذا قبل ما لوه مدر ناسماي
قوله واكرس بن ماسرس بوسل هذا قبل ما لوه مدر ناسماي
قوله وطعمة بن عدي هذا قبل ما لوه مدر ناسماي
قوله والعراكي بن مالك النجي وهذا ظاهر والمليس بصحيح ما لصار المهملة لا يجيء اسم واسم
كلام العرب بالصاد المهملة الا ما لا الف واللام والصحيح هذا قبل ما لوه مدر ناسماي
قوله ورمعة بن الاسود هذا قبل ما لوه مدر ناسماي
قوله وابو حبيل بن هشام هذا قبل ما لوه مدر وهذا معروف وسماي كذلك
قوله وامية بن خلف بعد هذا قبل ما لوه مدر ناسماي
قوله وثبة ومنبه ابنا الحجاج هذا قبل ما لوه مدر ناسماي
قوله وسهل بن عمرو هذا اسلم وهجرت الى الحبشة
قوله وعمرو بن عبد ود هذا قبل ما لوه ناكيدو ناسماي
قوله الف اقلاف كيدها الاقلاف جمع قلف والاقلاف القطع اراد عليه السلام صنم ولي ناسماي
ما نصاله هذا قلت عنده لان البيد اشرف الاعضاء والبيد واعلم ان عليه احرف رجالها المعروف والعقب منا
سبب ما كرح مبا بكد ها ناكبار دوانت الشد الذي هو مستور اجوافها ورفعه دليل وما بعد العقد البيد
وهو افضل ما يشكر من البعير عبد الود واسوا واسه اعلم
قوله عمرو حزابا الكرور العصوا اذا كان ذا اولاد الى الله موسى هذه الجزور وان اردت الواو
جنوز وجزابر
قوله صفوان بن امية هذا موصوف الرامسر وهب الحجر لعمه ابو وهب اسلم بعد حنين وقال امد الاسواق
والاحوال وبه سمي ٢ عم اخرج لهم في واحد المسند رضي الله عنه
قوله نعشال هو بيه حامعه بما منبر كاسته ولا من ملاس ملك
قوله نعيم بن عمرو بعدم اعلاه اسلم وهي بعد ذلك رضي الله عنه
قوله نقيد هو موضع معروف
قوله مناة بعدم اسم صنم
قوله شمس بن سعد بعدم اعلاه اسم قبل ما لوه مدر
قوله ناجحة هو بيه حامعه بمنبر كاهو بالمدينة من ملك ولا علمه اسما وهو بيه بعد الحمد ان السل
اجمعها وقل اهلها وهو كاسما اسالس الجبر وكاسما من اطرس المدينة وهو بيت رابع
قوله عمرو بن سعد بعدم اعلاه اسم قبل ما لوه مدر
قوله ابا ابو بعدم صفة في اول العاذر وانس هو
قوله العباس بن عبد المطلب هذا عم النبي صلى الله عليه وسلم جاء قبل النبي وعليه عليه السلام بدر الجلسة مسلما فرجع منه
عليه السلام ما ملة وحصر حنين والطائف جاء وطن بتبوك الرحمة والطويلة
قوله اكرس بن ماسرس بوسل بعدم اعلاه اسم قبل ما لوه مدر ناسماي
قوله ابو البختري بعدم صفة وبعدم اعلاه اسم قبل ما لوه مدر ناسماي
قوله [illegible] هو مسس بن عمرو وليس هذا الاعرابي لانه ما ادرك مسس ميا سلوما الا [illegible]
قوله وقال ابن عابد بعدم مرارا اسم ما لمساء كسر وما لالف الجيم واسم كريما ذكر صاحب المعارف وبعدم مفرحا
قوله

قوله وقال [illegible] رضي الله عنه وسلم [illegible] الله عليه وسلم [illegible] رواة والحدود هاهنا
[illegible] رضي الله عنه وسلم [illegible] قال الله [illegible] رضي الله عنه [illegible] رضي الله عنه وسلم
[illegible] رضي الله عنه [illegible] رضي الله عنه [illegible] رضي الله عنه [illegible] رضي الله عنه

شبكة الألوكة
www.alukah.net

شبكة الألوكة
www.alukah.net

قوله رجل من المسلمين هذا الرجل المبهم لا نعرفه والله اعلم

قوله اقدم حسروم قال المؤلف في الفوائد هذا اقدم حسروم ثم الدال ابدل اقدم اقل حسروم وهو ابو

قصد هاء للتأنيث لقصد اسما اقدم مثالا اذ جوازه له وحرمها الخلاف واقدم امرأة اقدام ه المستقيم

في الحرب والاقدام الشجاعة وقد يفسر هنا اقدم ولو اسرا بالعدم لا عسر والصحيح الصحيح من اقدم هذا المعنى بالاقدم

اقدم حسروم ثم الدال لما مضى عن جرير قال سمعت ابا ابراهيم يقال يقدم القوم تقدمهم اذا تقدمهم

على الصحيح وقال الكسائي عن ابي اقدم ولد احداث اي ذرية ثانية من الاقدام وقال ابن اقدم يفسر الدال

اقدم حبزوم بالسين يفسر الحرب قال والصواب في الصواب وحبزوم وهو الكاهل ثم ساكنة

ثم راء مضمومة ثم ميم ومدروا الفقرة بالنون في حبل الميم وحاسر حبزوم ما قدر من حبر اي الله عليه

يا حسروم فحرف حرف الدال والياء في حبزوم واحدة فانه كسر الموت اخذ الفعل ابلوا احدهم

الفتى الكياه لا سيما لا ... وهي التي قصر من اسرها الساعة فالماضي الجمل الاد ماضه وقال له خوار والله اعلم

قوله قد فخم الله حكم مع المسلم ثم فاعله والله مرفوع ما سماه الفاعل

قوله وشق وكمه مثل الذي قبله

قوله هذا بالنصب لعدم ما لا نعرف اسمه والله اعلم

قوله ورد ساس طوى الكارد واحدة حالة هو الذي حالة هذا عن ظرفه على ان يكاس ان الله تعالى

قال يوم بدر هذا جبريل الذي هذا الذي الكارد لم اكن عرفه من اصحاب النبي الله والله اعلم

قوله اراه الحرب الاداة هي الهمزة وما الدال الهمزة الالة

قوله ما اوسه هذا هو ابو عمه نسال الخساء الامام المعروف الاسلام بعد مسرا

قوله وبريس حازم هو ما لما الهمزة هذا هو بريس حازم او سلمة او حبيب بن حازم وقال البرعي عاد

وعمه اخوه وقال بن سعد وعادس عاد وهو احد وان معنى ما في الحرب لا كم اوله اولا

له ذكر الشذر وهو جزء مفرد

قوله بنذر راس الرجل هو سعد اوله وهم الدال لازم بما قد نذر سعد بنذر لسعد وراس فاعل مرفوع

قوله لانه بدر ثم لما لم يسم فاعله وهذا ظاهر اصلا

قوله رمى مجمع موت عمر بن الخطاب رمى لما لم يسم فاعله ومجمع بلسان الميم واسكان الهاء جمع مسعود

قال ابن الحجر قتله عامر بن الصمة وسار قد ساء وقال ابن سعد في الطبقات جبار بن صخر اول

قوله فقال اول قتل من المسلمين بعد محمد سماه ابا اول قتل عمر بن الخطاب والجمع ان محمدا اول قتل

اوس الخاصي وغيره ابن الانصار وقد جمع بعضهم ذلك ولا مدخل للجمع من قوله ان جارية اول قتل من الانصار وهو الموافق

ابن الخطاب ان جارية اول قتل من الانصار والله اعلم

قوله ثم رمى جارية بن سراقة جارية بالجيم والراء المهملة ورد بني لما لم يسم فاعله وجارية بالجيم

قوله فاصابه رماه جبار بن الورد هذا كلام المؤلف وجبار بلسان الجيم المهملة وبعد الموحدة والورد بفتح الراء

المهملة وسكون الراء الراء فاعله مصدر ما الناسخ وهو اسم ما لا يعلم سعد بن بكر وقال ابن الطبري في تهذيب الاسماء

جبار بن قيس بن ظهير عند ساف بن ... بن معدي بن عامر بن لؤي وقال الزبير بن سعد بن بكر وقال ابن الكلبي

هو جبار بن قيس بن الزبير وهو الذي سعد بن معاذ ... الخندق فاتبعه ... وقال ابن الزبير ما ... فاسلم وحسن اسلامه

ثم قوله والله اعلم

قوله فصل هو مصدر ما جواب الى وهذا ظاهر جدا

قوله فقال عمر بن الخطاب اكلام ثم الجيم المهملة وكسر الميم والكلام هو الكلوم من ... جزء ...

سار عنه عنه هذا ذلك

قوله اخذ ثم لم يسم فاعله وهذا ظاهر

قوله ثم ثم هو قال عبد الله بن ابي بكر والرث بالثاء المثلثة والمهملة ... السلوك ... جزء

مصلح ثم ورمى ... وتحت الرجل ... ذلك ومعناها تعظيم امره وتحيته هذا الله ... الجمع

ثم ثم بالاستفال وبالمد مع السوس وبالقصر دون سوس وثم ثم ثم الجمع السوس والتقديم ... وسوس

معنى

حتى يأتي ... الاولى ... الاخرى ... وتسلس الناس ... ولقد السلى هرقله معاها ... وما

ثم ... الاولى ... الاخرى ... وعدد ها ... وعرضه ... وعدد ... لم والى ... هذه القصة ... اصابوا احد ...

... الاولى ... الاخرى ... الدولة ... الاخرى ... الجام ... الاسم ... صحيح ... واحد ... الى ...

... الاولى ... الاخرى ... الاربع ... الاسر ... ثم ... وحدها ... ثم ... الاول ...

والاكتاب ... او الفخم والذوابة

قوله حالة ... العقيلة ... الجمل ... العاف حالة هذا ... ومدلوه المؤلف ... الجمل ... الموت ...

... وهو ... وما ... الموت احمد ... ومعاذ ... الاهوب ... عمر ... الله

قوله ... الحرب ... الحرب ... الدال ... الهمزة ... الالة

قوله ... ما ... الله ... الباب ... الكلام ... احدهما ... الاسلام ... ولا تاوط

قوله ... الاسلام ... الاسلام ... الاسلام ... الاسلام ... الاسلام ... الاسلام

شبكة الألوكة
www.alukah.net

شبكة الألوكة
www.alukah.net

شبكة الألوكة
www.alukah.net

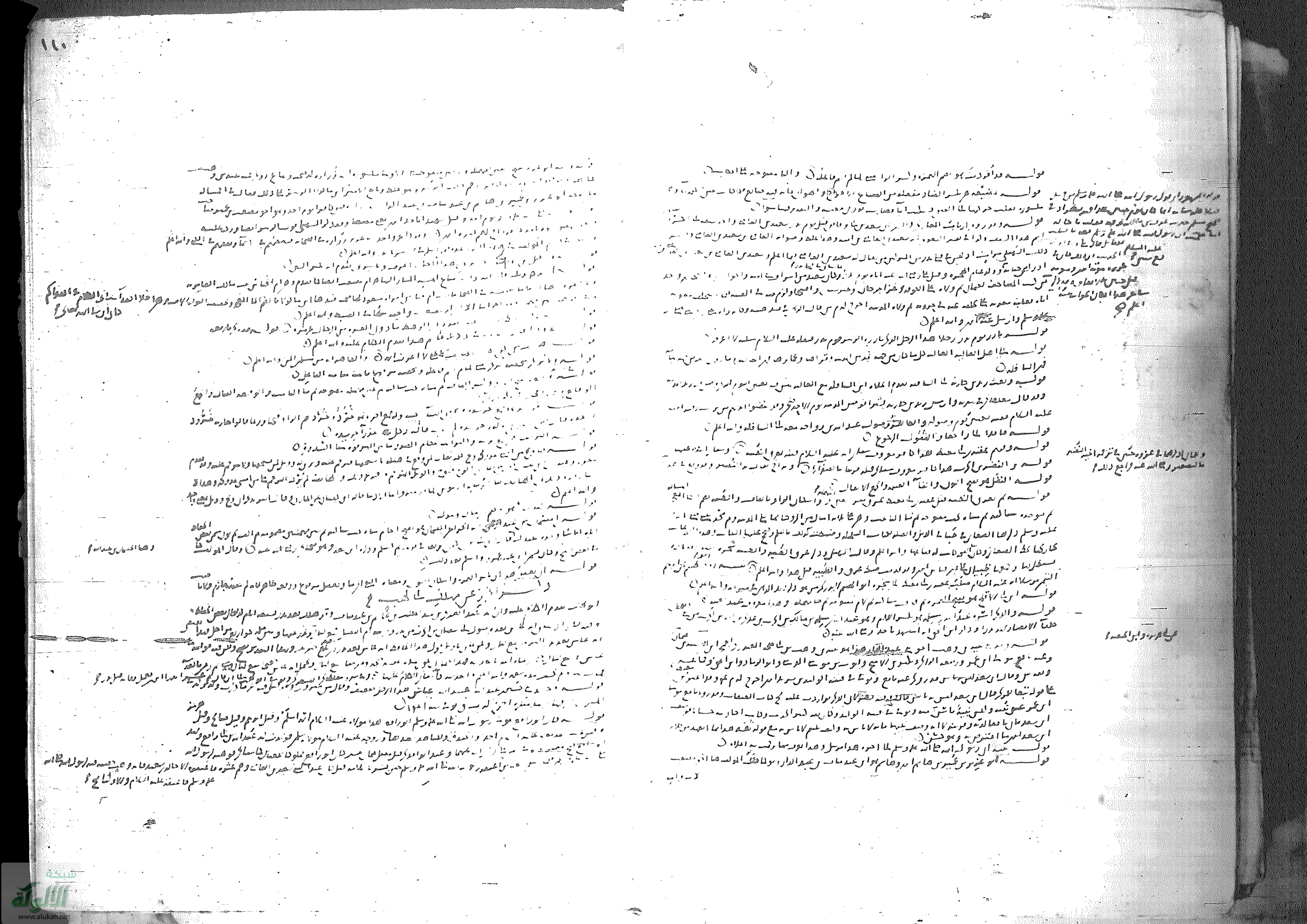

شبكة الألوكة
www.alukah.net

شبكة الألوكة
www.alukah.net

شبكة الألوكة
www.alukah.net

قوله فان اعطوه بجزم جواب ما شرط وهو الم

قوله مجيز هو من قال لم فاعله وبالالف الخ بمال بدل من الالف اجيز بحذف الواحد من المجيد

قوله وشم هو من قال لم فاعله فحذف الم والشم سلب الشيء الشيء والمراد هنا

قوله يوكى الف الكوي معروف والف معصوب معصوب الم الناس

قوله خزنتي هو بالخاء المعجمة الراء المشددة والنون الخزن والخزنة اسم واحد قيل معرب

قوله موكا سعد بعدم الهاء ان سعد معصوب معصوب اسم الفاعل وهذا ظاهر

قوله فاخذه هو بضم الهمزة امر من الاخذ

قوله كالبيد هو قاله الشعر طرفا الكلمة وكسف الم غلاف مثل الكل والخ الجاهلية الموت والمال

قايل الشعر لا واحد هاس لهما الفا واحد هاشل

قوله قلبه بالكوب اي الشدة الشعر ارجعنا له والله اعلم

قوله أرسلكم هو بضم الهمزة امر من الارسال وهذا ظاهر جدا

قوله كنه اهل الكتاب كما تجد في كلام وهذا ظاهر

قوله أتاوا اي هو بضم الهمزة وكسر الم وهذا ظاهر

قوله فاتيتوا هو بضم الهمزة امر من الاتيان وهذا ظاهر

دلائل فوايد متعلق بهذه الاخبار

قوله اي كلمة هو بضم قوله واسكان الالف الخ ومن الكلام مفعول للعلم ودرك العقل

قوله اي الضر هو بالضاد المعجمة والصاد المهملة وقد مضى مرارا انه بالضاد المعجمة لا بالصاد المهملة لانه بالضاد المعجمة والام

قوله والمقنب هو بضم الميم واسكان القاف ثم نون مفتوحة ثم موحدة قال المولف رحمه الله هذه

اللفظة لم يذكرها المولف فيما سبق والظاهر انها في هذه اي صام والمولف في الحاشية الخالدية جعلها من الكلمة

هذه فضل لم يذكرها ولعل انه قد ذكرها فيما فاتها وقد تقدم ذكرها بعد وذكر الاخبار الاولى والله اعلم

من الكلمات التي لا ترفع اوزانها علماء ولم يذكره هو كغيره الاولى والله اعلم

قوله والمشكة هي بالشين المعجمة والكاف ثم تاء التانيث والكوار مثال مطر الاسد

واشوار بالشين بالسوط الاسود قال في الصالح واما الوزر فهو مع الشين بالفتح من سرج سم والله اعلم

قوله والجيم في الصلصلة اسم يوم جمعة ونوع من الرواية اي الصلصلة هذا يوم الكلام عليه وقوله

لذاك كم من هذه الشر ولذاك اخر هي فيه وهذا من عبد الله بن عمر حين وصل في البيهقي اسرد الصلاة

وقد خرج ابو عمر عن عبد الله والله اعلم

قوله مسوجه حفظ الكلمة بفتح الالف والدال المهملة ثم مسوجه ثم بالسين والخ

قوله وراح هو ثم الثاء راء ساكنة

قوله وانت هو بضم الهمزة والنون والسين المهملة ثم بالتاء مثال ابن هشام انه حتى امر

قوله والوليد هو ثم بالهاء هذا المعلوم ان مسلم ومسند وجاء في ... وهو راح قال ابن هشام

قوله عمد من الكرب هو بضم العين وفتح الميم والدال المهملة عبد الله

قوله عمد الله هو ابن ادريس بن العباس بن عثمان بن شافع بن السائب بن عبد يزيد بن هاشم بن المطلب وعبد مناف ولم ابنه عليه السلام

في عبد مناف ولم ابنه عليه السلام ... هو قول ابن سريول فيه عبد الله ومحمد ... بعض

قوله والعص بعدم مرارا ان ... بالفتح

قوله وضبع هو بالضاد المعجمة والباء الموحدة هذا الكلام ... الاسم هو الصاد بالكلام في موضعين والله اعلم

قوله ... الصلاة ... الصلاة

قوله ... الصلاة ... الصلاة

قوله ... الصلاة ... الصلاة

شبكة الألوكة
www.alukah.net

شبكة الألوكة
www.alukah.net

شبكة الألوكة
www.alukah.net

شبكة الألوكة
www.alukah.net

شبكة الألوكة
www.alukah.net

شبكة الألوكة
www.alukah.net

www.alukah.net

شبكة الألوكة
www.alukah.net

شبكة الألوكة
www.alukah.net

شبكة الألوكة
www.alukah.net

الألوكة
www.alukah.net

شبكة الألوكة
www.alukah.net

شبكة الألوكة
www.alukah.net

شرح مختصر ذي الزهر الباسم

شبكة الألوكة
www.alukah.net

شبكة الألوكة
www.alukah.net

شبكة الألوكة
www.alukah.net

غزوة السويق

غزوة ذي السويق

غزوة ذي الرقاع

غزوة بدر الموعد

غزوة دومة الجندل

غزوة الخندق

غزوة بني قريظة

غزوة بني لحيان

غزوة ذي قرد

غزوة الحديبية

غزوة خيبر

غزوة الفتح

غزوة حنين

غزوة الطائف

غزوة تبوك

شبكة الألوكة
www.alukah.net

شبكة الألوكة
www.alukah.net

شبكة الألوكة
www.alukah.net

شرح ديباج جارية الغزوة

قوله [illegible] وعدم الالتفات عليه [illegible]

قوله [illegible] الغزوة [illegible]

قوله [illegible]

قوله [illegible]

قوله

شبكة الألوكة
www.alukah.net

شبكة الألوكة
www.alukah.net

شبكة الألوكة
www.alukah.net

شبكة الألوكة
www.alukah.net

شبكة الألوكة
www.alukah.net

شبكة الألوكة
www.alukah.net

شبكة الألوكة
www.alukah.net

شبكة الألوكة
www.alukah.net

شبكة الألوكة
www.alukah.net

شبكة الألوكة
www.alukah.net

شبكة الألوكة
www.alukah.net

شبكة الألوكة
www.alukah.net

شبكة الألوكة
www.alukah.net

شبكة الألوكة
www.alukah.net

شبكة الألوكة
www.alukah.net

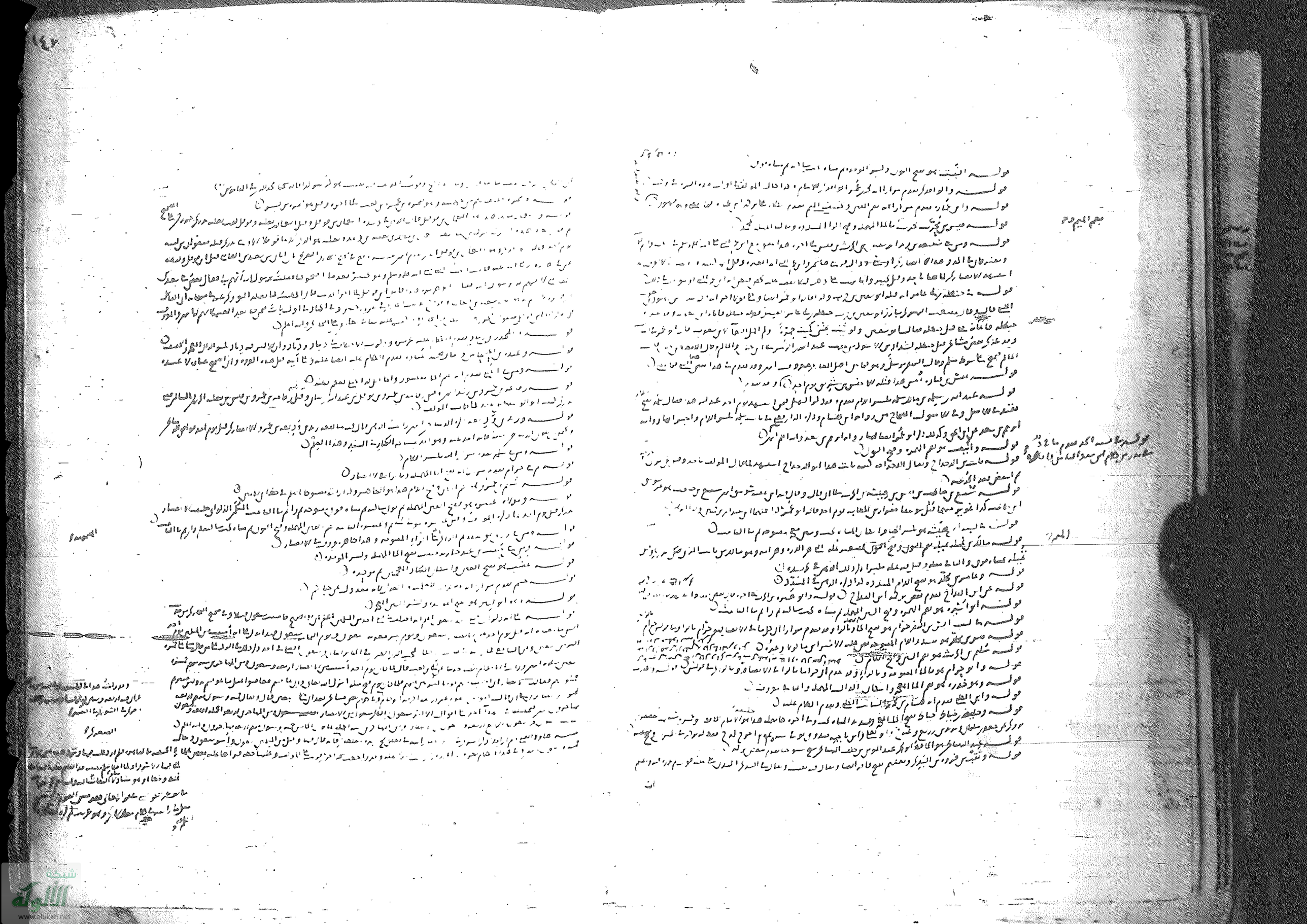

شبكة الألوكة
www.alukah.net

شبكة الألوكة
www.alukah.net

شبكة الألوكة
www.alukah.net

قوله عبد مناف هو عبد مناف بن قصي وقد تقدم ذكره في الهامش ○

قوله ولا شوذب هو شوذب بن عبد الله بن عبد الله بن [illegible] ○

قوله وابن الحيرة هو أبو حيان بن هانئ بن قبيصة بن هانئ بن قبيصة بن هانئ بن مسعود بن عدي بن [illegible] بن [illegible] بن [illegible]

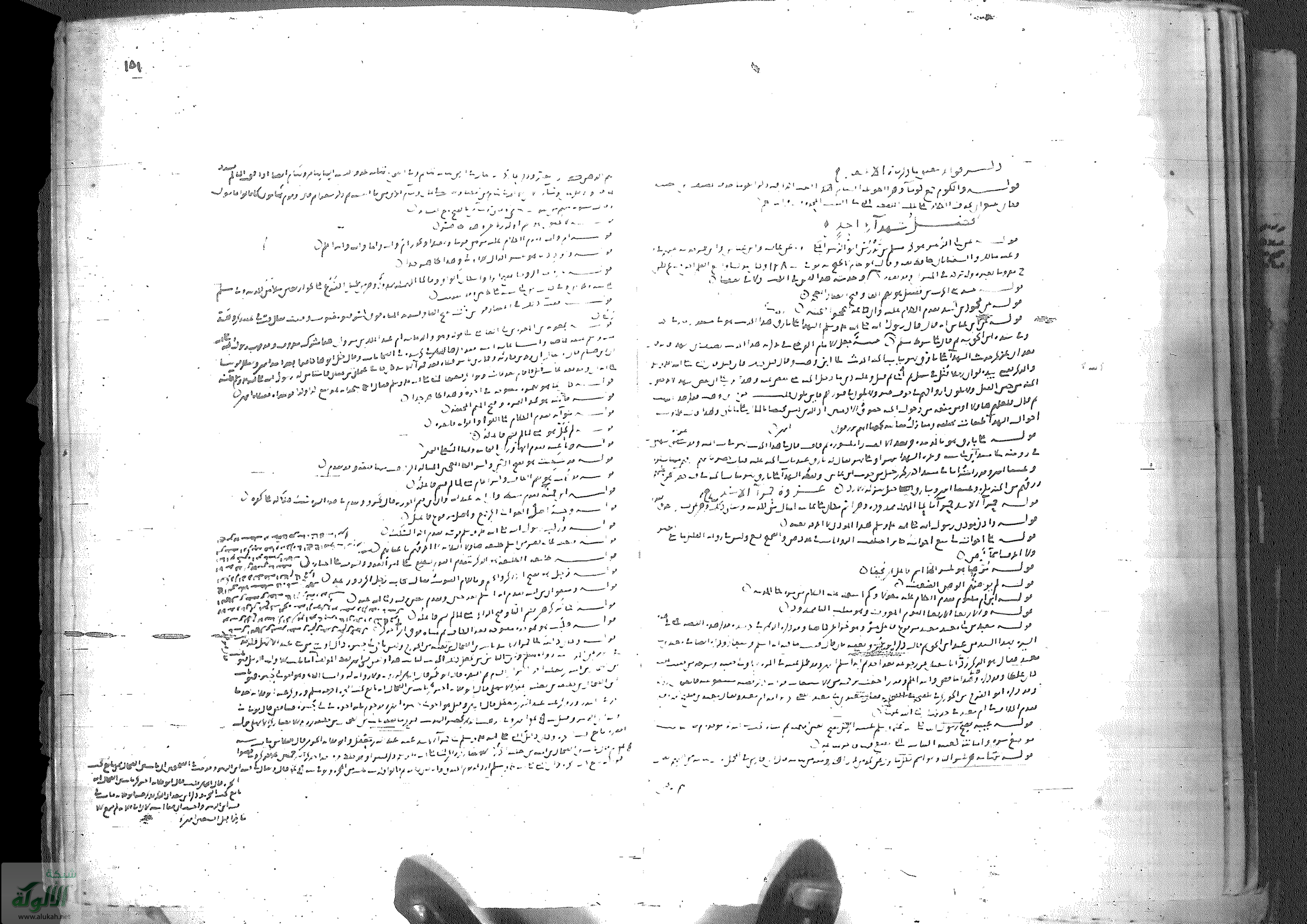

شبكة الألوكة
www.alukah.net

شبكة الألوكة
www.alukah.net

شبكة
الألوكة
www.alukah.net

شبكة الألوكة
www.alukah.net

شبكة الألوكة
www.alukah.net

الألوكة
www.alukah.net

هذا ارادة العموم

قال وهذا قاله

الاتباع عاما وخاصا

ولا يدخل الصوت في الصلاة

هذا الدعاء

شبكة الألوكة
www.alukah.net

غزوة ذات الرقاع

شبكة الألوكة
www.alukah.net

غزوة دومة الجندل

غزوة الخندق

شبكة الألوكة
www.alukah.net

شبكة الألوكة
www.alukah.net

شبكة الألوكة
www.alukah.net

شبكة الألوكة
www.alukah.net

شبكة الألوكة
www.alukah.net

قوله [illegible]

قوله كنوه [illegible]

قوله [illegible]

قوله [illegible]

قوله

شبكة الألوكة
www.alukah.net

شبكة الألوكة
www.alukah.net

قوله وهم عدوا الشاة وذهب بعدم [illegible]

قوله ولعمري لقد علم [illegible]

قوله وهم جاء او سبع جاء والضمير [illegible]

قوله وهم [illegible] هم [illegible]

قوله [illegible] عدم [illegible]

قوله اما واو عدم [illegible]

قوله [illegible] قال الامام [illegible]

قوله وعلى عدم [illegible]

قوله [illegible] الاسواء [illegible]

قوله [illegible] الاسواء [illegible]

قوله [illegible]

قوله [illegible]

قوله

شبكة الألوكة
www.alukah.net

شبكة الألوكة
www.alukah.net

اسلام عمرو بن العاص وخالد بن الوليد

شبكة الألوكة
www.alukah.net

شبكة الألوكة
www.alukah.net

شبكة الألوكة
www.alukah.net

www.alukah.net
شبكة الألوكة

شبكة الألوكة
www.alukah.net

شبكة
الألوكة
www.alukah.net

شبكة الألوكة
www.alukah.net

شبكة الألوكة
www.alukah.net

شبكة الألوكة
www.alukah.net

شبكة الألوكة
www.alukah.net

شبكة الألوكة
www.alukah.net

الألوكة
www.alukah.net

سورة الحج مكية وهي ذي القعدة

سورة المؤمنين مكية

سورة النور مدنية

سورة الفرقان مكية

سورة الشعراء مكية

سورة النمل مكية

سورة القصص مكية

سورة العنكبوت مكية

سورة الروم مكية

سورة لقمان مكية

سورة السجدة مكية

سورة الأحزاب مدنية

سورة سبأ مكية

سورة فاطر مكية

سورة يس مكية

سورة الصافات مكية

سورة ص مكية

سورة الزمر مكية

سورة غافر مكية

سورة فصلت مكية

سورة الشورى مكية

سورة الزخرف مكية

سورة الدخان مكية

سورة الجاثية مكية

سورة الأحقاف مكية

سورة محمد مدنية

سورة الفتح مدنية

سورة الحجرات مدنية

سورة ق مكية

سورة الذاريات مكية

سورة الطور مكية

سورة النجم مكية

سورة القمر مكية

سورة الرحمن مدنية

سورة الواقعة مكية

سورة الحديد مدنية

سورة المجادلة مدنية

سورة الحشر مدنية

سورة الممتحنة مدنية

سورة الصف مدنية

سورة الجمعة مدنية

سورة المنافقين مدنية

سورة التغابن مدنية

سورة الطلاق مدنية

سورة التحريم مدنية

سورة الملك مكية

سورة القلم مكية

سورة الحاقة مكية

سورة المعارج مكية

سورة نوح مكية

سورة الجن مكية

سورة المزمل مكية

سورة المدثر مكية

سورة القيامة مكية

سورة الإنسان مدنية

سورة المرسلات مكية

سورة النبأ مكية

سورة النازعات مكية

سورة عبس مكية

سورة التكوير مكية

سورة الانفطار مكية

سورة المطففين مكية

سورة الانشقاق مكية

سورة البروج مكية

سورة الطارق مكية

سورة الأعلى مكية

سورة الغاشية مكية

سورة الفجر مكية

سورة البلد مكية

سورة الشمس مكية

سورة الليل مكية

سورة الضحى مكية

سورة الشرح مكية

سورة التين مكية

سورة العلق مكية

سورة القدر مكية

سورة البينة مدنية

سورة الزلزلة مدنية

سورة العاديات مكية

سورة القارعة مكية

سورة التكاثر مكية

سورة العصر مكية

سورة الهمزة مكية

سورة الفيل مكية

سورة قريش مكية

سورة الماعون مكية

سورة الكوثر مكية

سورة الكافرون مكية

سورة النصر مدنية

سورة المسد مكية

سورة الإخلاص مكية

سورة الفلق مكية

سورة الناس مكية

سورة يوسف بن حارثة بن أبي القريع

شبكة الألوكة
www.alukah.net

شبكة الألوكة
www.alukah.net

غزوة رسول الله صلى الله عليه وسلم الحديبية

شبكة الألوكة
www.alukah.net

شبكة الألوكة
www.alukah.net

شبكة الألوكة
www.alukah.net

قوله ولا يرث مسلم كافرا الخ لقوله صلى الله عليه وسلم لا يرث المسلم الكافر متفق عليه

قوله ولا يرث كافر مسلما لقوله صلى الله عليه وسلم لا يرث المسلم الكافر متفق عليه

قوله ثم اشتركوا في ثلث الخ قال الشارح قال الفرائض

قوله تعصيبا لقوله تعالى فلأمه الثلث

قوله ثم يقسم الباقي بين الجد والإخوة بالمقاسمة

قوله الجد الخ

قوله الجد الخ

قوله وعلى عدم الإمام الخ

قوله وعلى عدم الإمام الخ

قوله وعلى عدم الإمام

قوله مثل من غير واحد ما عدى لو بعدم حصر ... هذا واذا لم يعد ذلك ... عنه .

قوله ما يحدث الرب بهمج اوله ... الدال المهملة ... الفاعل ... مضارع موضوع ...

قوله عضوه بعدم ارضاه ... اشهوا ...

قوله هذا العام ... بعد ... الميم

قوله اؤلسنا بهمج الواو ... اسهام الانصار ... واذا قوله او ابشوا ...

قوله فغلام ... الوشه ... الصلة المذكورة ... وهو ... وهو ... والاستاه ... الاقفاء ... الاية ... الصغر ... الاسدي ... الهاء ...

قوله ... الصغير ... الضعف ...

قوله ... غزوة ... الصحيح ... الشعر ... الفرس ... الزاي ...

قوله اؤلسنا بعدم ... الواو ... اسهام الانصار ... ولم ابشوا ...

قوله عنوسهن ... ابن ... عباس ... ابو داود ... الصحيح ... الحاكم ... الصحيح ... عليه وسلم ... اربع ... الصحيح ... صحيح ...

قوله ... عبيه ... الموطئ ... الصلاة ... الصلاة ... الصلاة ... الصلاة ... الصلاة ...

قوله ... الصلاة ... الصلاة ... الصلاة ... الصلاة ... الصلاة ...

قوله ... الدروع ...

قوله ... الموطئ ... الصلاة ... الصلاة ... الصلاة ... الصلاة ...

قوله

شبكة الألوكة
www.alukah.net

شبكة الألوكة
www.alukah.net

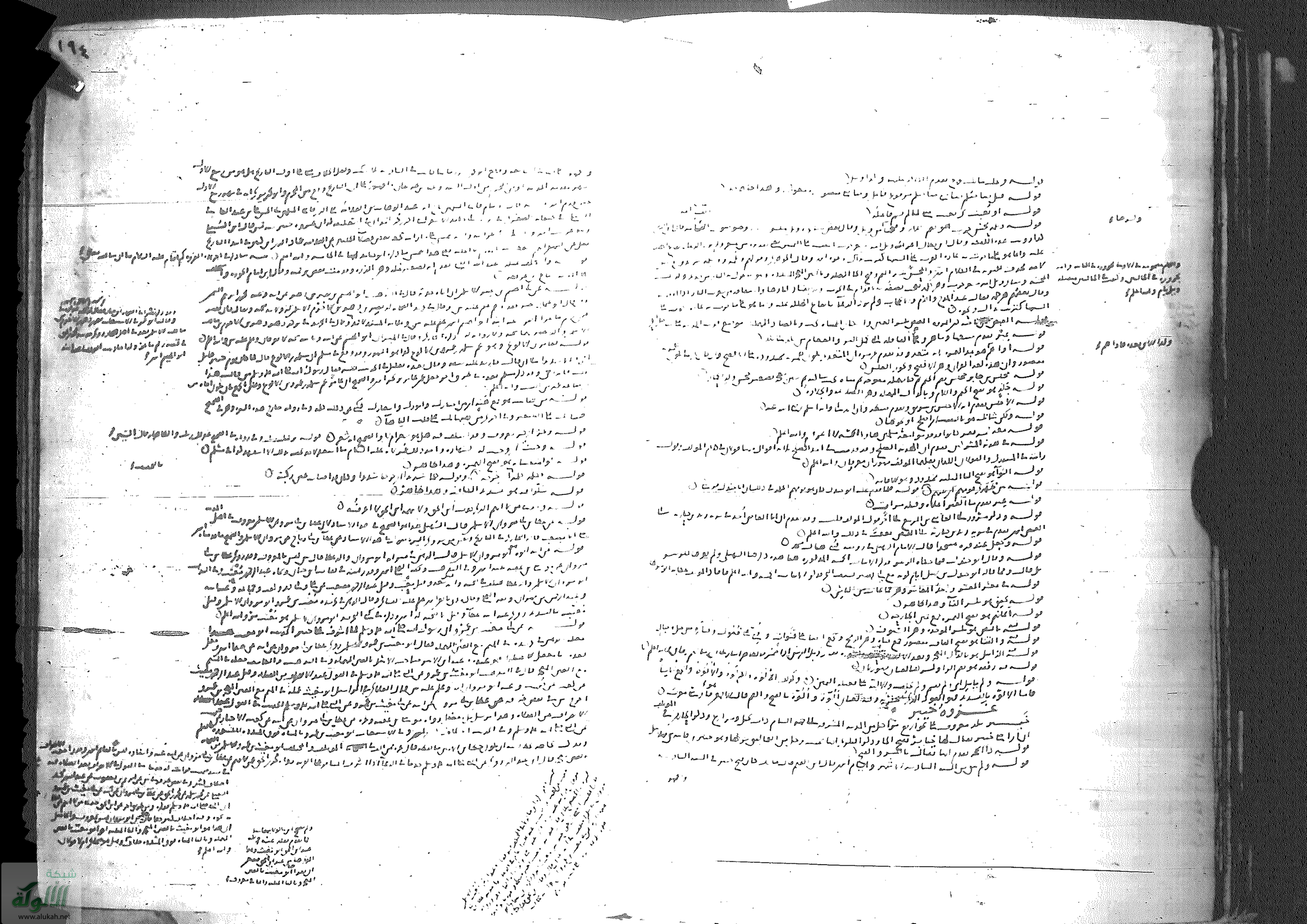

شبكة الألوكة
www.alukah.net

شبكة الألوكة
www.alukah.net

شبكة الألوكة
www.alukah.net

شبكة الألوكة
www.alukah.net

شبكة الألوكة
www.alukah.net

شبكة الألوكة
www.alukah.net

شبكة الألوكة
www.alukah.net

شبكة الألوكة
www.alukah.net

حديث عمر بن الخطاب المتقدم

قوله توجه هو بمعنى المساء هو في وقت الرائح موجه. معنى توجه الى الشام وذلك في خلافة عمر بن الخطاب
لما بلغه طاعون بالشام فسار قال المؤلف فما زال يقصد الشام من الماء في ابو عبيدة وابو عبيدة
وقال يوسف مكة شامية يوسف منها وذلك ابن سيده في المثال له وقال ابن ابي موسى وليس عند الحافظ
ذكره ساكن الرامة موضع من بلاد بني عامر من ارض نجد الحرة في الناقوس في ثوب وكفره وادبه في لسان
ابي شامة اسم روى الشام ثوبه هم الثاني والواو وفوقه ملك شامة موضع بها اسم روى الحاج وبه مالك كرم الله وجهه
اسم روى الحجر بنت موضع واندفعها الا كلمة هم هذا لفظه وهو لم يعرف شامة وقال الصحيح بالموحدة
مع الواو ارض باسم كنفع وقيل جاء المؤلف ذلك بلفظه بنت سعد وقول الشيخ والمصنف قال الطرفي ولم يذكر
الى عبيدة اسم وقول المؤلف ذلك الاذن هو الحافظ الذي الشام الوقت الحجر حصورا ومن ثم ورد المعد
اي موت من فصل من حازم الذي اولد سنة ٨ هـ وقع من الوقت الحجر حصورا ومن ثم ورد المعد
وقع حصورا وما موصل وما مهمان وبواسطة والعين والحوض والسام والحوض وليس الحصور وقع وعمه وانه
بركة الماء ابو بكر عبد الملك بن البشير وعبد الله الى حفص دمشق وهاشم وله مولى ابن سيد
في الطاعون وما الناس على معروف موت في قال الاوبئة اربع وثمانين وخمس مائة رقم الله مولى وبه اي شيخه
هو العلامة الفقيه ابو الحسن شاس اهل العروف بابن سيد المرخ قال اما ما في الفقه والوسه هاهنا وقوع في
ولا حجر ما صالح الناس الحكم في الفقه وهو ليس هاهل علم الطبيب والناس الخصوص وهاعرما وقال هو ابو صوبان
وقال ابن قيما في علم الوسه وعلمه استخراجه في اول الامر شاكل العلاج عند الحدوث موت فقوة ذاته عسمه ماهد
اربع مع من موضع الاوسه لمال وتمس وارتفاع وقوة سوس سه ابو كوهاه والله اعلم

قوله ما تجنب هو ان تجنب بعض الحمى وهم الكم وبالراء وتجنب الى احوه

قوله صاحب الصبا هو بعض الحمى المعلم موجده سالمه محمد وله تجاره بيض

قوله ضفة هو ممدوده فاعده الحرو لم ضفة اخرى سوى هم المضع او مربيا

قوله وتكوان هو موضع الموجه وعلى بالم واسار الى المعلم رائم الصم بن موضع صاحب الضح وهو ذلك
شرب عبد الله بن عمر عند دار الاوبئة وعنونه هاهنا الى الشر والصغار فاعلم

قوله مكاتم هو مسه الام الموجه مع كلة وهو منزل الموم

قوله صاحب ضرة هو مع الضار التي ولم الرام مساه كسه ممدوده مع ما الناس ذلها وهي اهل
الله والرب وقال بعضهم ان حزب اسم امراه كربا الموضع

قوله عن ابن عباس رضي الله عنه الوبا قال عموم مع ما ارتفعه الى ما الله عليه وسلم علما هذا الذي
له سمي وهم بعضه اهل الناس لما فتاه هو رواه الشرع عن حفص عن الوليد عن ابيه قال سعد والما
اشرا الوليد اراحه من عبد الله بن عمر وله ذلك من هذه الله ما عونة العلما او بعضها وارد مع له من هذه الله لو
اخرجه منها او من بعضها الملاها ذلك من عبد الله بن سعد عن وقاص اراد الوجع في الوباء والله اعلم

قوله عن ابن عباس رضي الله عنه قال رسول الله صلى الله عليه وسلم اما بلا ما فنواره وحرمه الله
وهذا اخرجه مسلم ولم يصح لمن هذه الله الملاها ذلك اراد الوجع في الوباء والله اعلم

قوله فشتنا الفاء اي وقعا بالمال وقد تعدم

قوله مراء عمقا من الناس هو بفتح الاسار العصر الموقوف الناس

قوله هم الدرار بعدم الله تعالى بالسعد والحمد وارد الاسم فان سعد الا الله والسوء الا الله تحت
تحت السعد والحمد والله اعلم

قوله فاذا امراء من وراء هيئة المراء الاعرب اسمها

قوله عليها قنع من ادم القنع بضم القاف واسكان النون الجلد وما نص المهد وهو الذي يغطى النصف اي ونحوه
في مقالة وفي الصحاح قال الاصمعي القنع كلوا الابل الواحد قنع في ما يس لا ما يسه قنعه مثل بدره وبدر الله
تعالى ابيا الى ذلك في الساء الكرب وقال عليها قنع فاذا اراد ما صح الضنو فتى واحد الكرب عن سلة واحد
الذي عن ابن عباس قال قال رسول الله صلى الله عليه وسلم عليها قنع وله ما جاء مال اسر

قوله مهما اسمها هذه المراء الاعرب اسمها

قوله من ابوله اذا اصيف الى ما عظم شوف الى عنها وشرفا ما قيل من الله وما له الله والواحد من الوله
ما كون موقعه وكيد قيل من ابوله في موضع المدح والنعت اراد ابوله من حالها صاحب ابيه ولما قتله

قوله

حديث قيس بن سعد الانصاري

قوله سعد بن عبادة الانصاري الخزرجي سيد الخزرج وابن سيدهم

قوله شاة فاذا رجل من الانصار يقال له سعد بن عبادة وهو يومئذ سيد الخزرج

قوله لو كنت عجلا لانطلقت بك الى رسول الله صلى الله عليه وسلم فبشرته بكرامته

قوله فاذا رجل ميت وعليه ثوب اخضر

قوله فاذا رجل ميت وعليه ثوب اخضر

قوله فاذا رجل ميت وعليه ثوب اخضر

شبكة الألوكة
www.alukah.net

قوله خلوا له الطريق يعني لما أراد صلى الله عليه وسلم أن يدخل الكعبة أمر بلالا أن يؤذن على ظهر الكعبة
وقد تقدم أن أبا جهل قال لما سمع بلالا يؤذن على ظهر الكعبة أيرقى العبد الحبشي ظهر الكعبة
وفيه دليل على أن الأذان لا يشترط فيه الإسلام لأن بلالا كان يومئذ كافرا وعبدا وقد أذن بأمره صلى الله عليه وسلم
وفيه دليل على أن الأذان لا يشترط فيه الذكورة لأن بلالا كان امرأة
وفيه دليل على أن الأذان لا يشترط فيه الحرية لأن بلالا كان عبدا
وفيه دليل على أن الأذان لا يشترط فيه البلوغ لأن بلالا كان صبيا
وفيه دليل على أن الأذان لا يشترط فيه الذكر لأن بلالا كان امرأة
وفيه دليل على أن الأذان لا يشترط فيه الصحة لأن بلالا كان مريضا
وفيه دليل على أن الأذان لا يشترط فيه الطهارة لأن بلالا كان محدثا
وفيه دليل على أن الأذان لا يشترط فيه الاستقبال لأن بلالا كان يؤذن على ظهر الكعبة

سرية عبد الله بن عمير الغفاري

غزوة موتة

شبكة الألوكة
www.alukah.net

شبكة الألوكة
www.alukah.net

قوله تعالى فقولوا رأعنا هو من راعنا يرعونا وأرعنا ○

قوله أرنا أرنا يعني أبصرنا وأرشدنا ○

قوله عن أبي حدرد هو بضم الحاء وسكون الدال المهملة والراء وآخره دال هو سلمة بن سلامة
وهو ثابت بن عبد الله بن سلامة بن عمير بن عدي بن عجلان بن عمرو بن عبد الله بن رزاح الأنصاري الزرقي
وأبو الحسن وعبد الرحمن بن بلال ومعروف بن عبد الله بن الشخير وبلال رابع الصابغ وبلال هذا المذكور في هذه الأحاديث
وعنه سماه وجه والصحابي والتابعي وقيل ذلك الآخر والصابغ وقال أحمد بن حنبل ما أعلم له إلا حديثا واحدا
وقال أبو حاتم صحيح وقال ابن عيينة عن أبي الزناد عن الأعرج عن أبي هريرة ... الميزان ○

قوله عن أبي الحسن قال قال رسول الله صلى الله عليه وسلم عدم أن يحدث الحسن ... الحسن
لا يكون إلا في الماء وعدم أنه ماء ... ○

قوله فقال ما قال لم يسم قائله وهو عبد الله بن أبي ... ○ ومعمر مرفوع ... ماء
معطوف عليه ○

قوله صدق والله إن هذا لحق ... ○

قوله وقال رسول الله صلى الله عليه وسلم ... ○

قوله قال أبو سعيد ... ○

قوله وقال أبو هريرة ... ○

قوله وقال أبو هريرة ... ○

قوله ... ○

قوله ... ○

قوله

شبكة الألوكة
www.alukah.net

شرح الاحاديث الربعين للاخنزي

قوله شرح الاحاديث الاربعين اي الاربعة قيل هو الاحاديث جواب لما كان عدد الاحاديث اربعين
وقيل اشتهر بين الناس ان من حفظ اربعين حديثا من احاديثه كان من العلماء
وبعث يوم القيامة فقيها او عالما وفي رواية اخرى فقيها
قوله الحمد لله الذي هدانا لهذا وما كنا لنهتدي لولا ان هدانا الله رتب الحمد على الهداية
قوله لا يصح عدم صحة عدم ما لا يصح وهو العدم الازلي لا يصح
قوله لا يصح عدم

[illegible]

[illegible]

[illegible]

قوله وقال ابن رضاع لقاح التي لم تحمل وجبانا وجاحا واصاح وهو ابن سار وهذا من معنى ابن سعد

قوله ان رجلا من الحرم يقال له مالك بن عبلة سار الى حرم الله

قوله وحلف الحرم بعدم ان لا يسلموا الى المهلب واستحل الحرم وعدم ان يكلمه والحالة الموادرة والمناصرة

عالم موسى وقال شاعر هاجم ارضه تعلم لعمر الله ما ابرام ○ وما ابراء منهم

قوله ما لا تشوذن وزن هذا لا اعرف له اصلا وانهم كن اخوتهم لا تشوذن ... ○

وتزن ملسوا الواو وهجاهم والرسالة لم يوت ○ قال الاصمعي لا تشوذن ... ○

ابا الولد اخته وزنا ملسوا الواو قال والتزن ... ○

اخره والتزن مع الوام والرسالة لم يوت ... ○

وان مانع الماء ... ○

ملسوا الواو ... ○

قوله شكر هو نعم الس ○

قوله عدد انصاب الحرم هو ما بين الصفا المعلم وما احدوه موضع جدود ابراهيم ○

قوله جبز الرمح وهذا هاهو ○

قوله الحرمة بعدم اما بالسدة والحمد وبعدم ابن عمر بن مكة ○

قوله الهدنة بعدم ابا الصلح ○

قوله لا تشوذن بعدم الحكم على الماء ○

قوله يوطن من يهوه العتا فوصل هذا لسه او يهوه له ... ○

اس ... ○

وصل ما ... ○

قوله ... ○

قوله ... ○

قوله

شبكة الألوكة
www.alukah.net

شبكة الألوكة
www.alukah.net

شبكة الألوكة
www.alukah.net

شبكة الألوكة
www.alukah.net

نسخة
الألوكة
www.alukah.net

شبكة الألوكة
www.alukah.net

شبكة الألوكة
www.alukah.net

ذكر فوائد تتعلق بما سبق

شبكة الألوكة
www.alukah.net

الألوكة
www.alukah.net

شبكة الألوكة
www.alukah.net

شبكة الألوكة
www.alukah.net

شبكة الألوكة
www.alukah.net

شبكة الألوكة
www.alukah.net

جداره وحرام الله تعالى عليه النار
نصر له الصحابة وصلوا

ولد الكاهن ابو عمرو والسلمي

مهور الاخرى

شبكة الألوكة
www.alukah.net

شبكة الألوكة
www.alukah.net

غزوة الطائف

شبكة الألوكة
www.alukah.net

الألوكة
www.alukah.net

قوله والم تؤتى تمنع موسى به مالم يسم فاعله ... تمنع مع قوله ... مالم يسم فاعله

قال المؤلف العوائد ... في الدين ولم يرض الناس ... قال

قوله سواء لم يعدم ال ... سواء لا يشتوا جمع سرو وقد يعدم ...

قوله من ذل الرس هوينا اكرشوا ... الواو ... الواو ... الساعات

قوله سحر الكوم قال المؤلف والقوم ... الفاعل ... الواو ... الفاعل

قوله غبنا هو نعم العين ... المؤلف ... الفاعل

من لم يعتبر ... قوله ... الفاعل

قوله ... المؤلف ... الفاعل

قوله أنزلوا ... مالم يسم فاعله

قوله يقتطع ... مالم يسم فاعله

قوله تمنع ... مالم يسم فاعله

قوله ... ذواه ... المضمور ... الناس ... الفاعل

للعز والشرف والمنة الزال ... الفاعل

قوله تصطنع ... مالم يسم فاعله

قوله ثم ... العمل ... الفاعل

قوله ما تدري متقوا ... الفاعل

قوله ذلت ... مالم يسم فاعله ... الفاعل

قوله لا يتقبل ... العمل ... الفاعل

والعين العمل ... الفاعل

قوله لم يثبت ... العمل

قوله ... الذرع قال المؤلف والذرع ... الفاعل

والذرع ... الذرع ... الفاعل

قوله ... الفاعل

قوله ... الفاعل

قوله

سرية عكاشة بن محصن الاسدي

سرية شجاع بن وهب الاسدي

سرية عبد الله بن جحش

خبر لعيس زهير بن سليم مع رسول الله صلى الله عليه وسلم وقصته

شبكة الألوكة
www.alukah.net

شبكة الألوكة
www.alukah.net

قوله من فرض اي ما يفرض منها وهو ما عين المحل المخصوص له الواو بمعنى او
قوله موقفا كموقف الهم مع الفاء وبالعكس لغتان معروفتان
قوله عريان الذكر قال المؤلف وبات الذكر ... اسره وقال ابن ... وبنات ما حواليه من الاصلاع اسره الذكر مع الواو
قوله قنوا هو مع الفتح واسكان النون جمعه اقناء العاذ لا ... طوله واقنا ... مع ... وهو ... وامرأة قنوآء وقال الجوهري قنوآء ... ارتفاع
قوله ... هو ... المحل ... المصوحة ... ابن ... ابن ...
قوله عنق هو ... المحل واسكان الهاء ... والباء
قوله ... اولى هذه ... وهو ... ابن ... ابن ...
قوله من ... مع الهاء ... المحل والهاء ...
قوله ومن الخمس ... قال المؤلف ... واسكان الواو ... المحل ... ابن ...
قوله ... المحل ... ابن ...
قوله ... المؤلف ... ابن ...
قوله ... المؤلف ... ابن ...
قوله ... المؤلف

قوله حوبل معجل من الموال وهو الجنة

قوله بقات هو بفتح الموحدة والقاف وفتح الباء وتشديد الواو وهو الذي يبيع البقل

قوله مولى الفضل اراد مولاه

قوله نفتوا حوف عدد الايام الماضية موجودة والعاشر كالعدد

قوله من نعم هو بفتح الضاد المعجمة ساكنة سالم من العيوب

قوله بضرآء الارض الخرآء بفتح الضاد المعجمة وفتح الراء ممدودا الجرز الملحة وفي رواية اخرى بالارض سبخة

قوله قدره الخوص هو بالخاء المعجمة والصاد المهملة وهو الذي يعمل منه الحصير

قوله غنيا هو بفتح الغين المعجمة وكسر النون والياء المثناة التحتية ساكنة سالم من العيوب

قوله غيبل دوه غيبل الغين المعجمة وكسر الياء المثناة التحتية ساكنة سالم من العيوب وهو الشجر الملتف

قوله فلج هو بفتح الفاء واللام وبالجيم الساقية

قوله ضرعا من غنم ضرعا بفتح الضاد المعجمة والراء وبالعين المهملة

قوله مغفور هو بالغين المعجمة والفاء والراء

قوله خراز قال المؤلف والخراز بالخاء المعجمة والزاي المعجمة

قوله فزنا هو بالفاء والزاي والنون

قوله مقتول هو بفتح الميم واسكان القاف

قوله حمير ابو ماضوه ابو بفتح الحاء المهملة وكسر الميم وبالراء

قوله والاعشى هو بكسر العين المهملة والشين المعجمة

قوله نوادر الارجل قال المؤلف والارجل جمع رجل وارجل جمع رجل بفتح الراء والجيم وهو الطريق

قوله مضرج هو بفتح الضاد المعجمة وكسر الراء المشددة

قوله البزي هو بفتح الموحدة وكسر الزاي وهو الباز

قوله والدرسان قال المؤلف الدرس الثوب الخلق

قوله مهند هو بفتح الميم وكسر الهاء

قوله في عصبة من فارس العصبة الجماعة من الرجال

قوله اسلموا زوايا قال المؤلف زوايا مهاجرة

قوله انكاس هو بفتح الهمزة واسكان النون

قوله لا اشف هو بالشين المعجمة والفاء

قوله والاميل هو بكسر الهمزة والميم

قوله مقتول هو بفتح الميم واسكان القاف

قوله مجدول هو بفتح الميم واسكان الجيم

قوله لسوا مضاريع هو بالضاد المعجمة

قوله مقتول هو بفتح الميم واسكان القاف

قوله مهند هو بكسر الميم واسكان الهاء

قوله في عصبة من فارس العصبة الجماعة

قوله اسلموا زوايا هو بالزاي والياء المثناة التحتية

قوله انكاس هو بفتح الهمزة واسكان النون

قوله لا اشف هو بالشين المعجمة والفاء

قوله والاميل هو بكسر الهمزة والميم

قوله مجدول هو بفتح الميم واسكان الجيم

قوله لسوا مضاريع هو بالضاد المعجمة

قوله مقتول هو بفتح الميم واسكان القاف

قوله مهند هو بكسر الميم واسكان الهاء

قوله في عصبة من فارس العصبة الجماعة

قوله اسلموا زوايا هو بالزاي والياء المثناة التحتية

قوله انكاس هو بفتح الهمزة واسكان النون

قوله لا اشف هو بالشين المعجمة والفاء

قوله والاميل هو بكسر الهمزة والميم

شبكة الألوكة
www.alukah.net

قوله او ساره بهو هو الواو بمعنى الباء
قوله ما كان عدم نسخ الحكم وكثرتها
قوله وهو بمعنى الماء المحلول وهو صداق الهجرة
قوله فهل رسالتي اشهل ابغي هاذا الرسالة اقوم في
قوله واجتنبوا الاستنجاء بالعظم اثبر لانه طعام اخوانكم
قوله والنهي محمول على الكراهة لعدم عصمة الرسول
قوله وعن ابن عباس رضي الله عنهما قال سمعت رسول الله صلى الله عليه وسلم يقول
قوله وعن ابي هريرة

شبكة الألوكة
www.alukah.net

شبكة الألوكة
www.alukah.net

شبكة الألوكة
www.alukah.net

قوله ولم يتعد عم الله ورسوله تعذر ملا وهذا ظاهر ○

قوله موجود ساكن الحرس الحاء كركوسان سد ندسه لعسى مالك والاشي بعد واحد السيار اله احرجه مالك

مسلم وابو داود والنسائي وقال صحيح لقوله ان يقول موجود ثم دس واسد والا ساكن للعاقل اعلم ○

قوله فهو حاكم على طريقه على عدم الجبر والقدر اي سعد احد لا علام ولا جواز وعقل عدم الصرف

اي حالة لا يا واي بناء بوا الصرا احد لا علام عدم مرارا ○

قوله وقال قايد لعب من منه بموجود عم بول ساه كسا لم ها الصبو واما كان تعمه سنة وقد روا اي الس

ولد الناس في المخاركس الفاركو موجود في الدواء وله وجه في عدم مصاف ارس اهل عه قاله اي مرفوع ○

قوله ولم يكن رسول الله صلى الله عليه وسلم يعود الا وكر يعود ها عدم ما في دلك عدوى الجع لا وفاك ○

قوله نعاتب اخذ نعاتب لما لم لم فاعله واحد موضع ما سه ساب الفاعل ○

قوله لسلم الفعه في العمه الثانه وارسه عليه الثانه ○

قوله وما اجبار يا مهد عدر وارا عدر ادلوه الناس مما اعلم ان اهل عدر افضل من اهل العمات الثانه

قوله قه عدم الكلام علينا ولعاتبا ○

قوله محلا للعلى امو لم ملا لعمه ولسد العاركف ○

قوله عزولم قال اي موقوله اهب عدولم لدالاي ماهان وساء العواء اهه عدولم مالدا كاسر ○

قوله والمسلول مع رسول الله صلى الله عليه وسلم اسر عدم عدد لم لما وا ارحلا في دلك والله اعلم ○

قوله الدوان هو نسر الدال المهمل وتشديدها وهو طارت مرسه وقيل عوى ○

قوله فارحل سرعا ان سقته الاخر ان سحر عسه وقع في مسلم قيل رحل بعد ان سعد لعمر ان دلك كعر لما تسعها

وصوابه الايطى ولما صح العاركه فانه الخوكه والدركه وقع هنا الاطى وهو موسه والوحي اعاسه لا العواب ○

قوله فطعمه طعن الاصح فيها لسو الما وكور فيها ومعناه جعل ○

قوله الجنة هو نسر اكم صد الهنول وهذا ظاهر ○

قوله مرحبا بكم هو سع الكم ولسوها عدم ○

قوله ونعارك الفزو اي عدم الغزاة وسعوا وماتوا ○

قوله لم تدر دلك ادرى في عالم لم فاعله وهذا ظاهر هنا ○

قوله مخم صاموما سعار العين الجم وبا كسار المعجمه ارتفاعه ○

قوله نبوا لما في الجاركه في العاركه ولما في سلم وقد عدم دلك وكاه اراد الموضع والله اعلم ○

قوله سار رجل من بني سليم هذا الرجل هو عبد الله بن انيس قاله الواقدي في بدره ○ وسلم عدم عموم الله بسر الام ○

قوله في عكفه عشاه خاه ○

قوله وطعمه عدم ارطعو لسو النار فيها ومعناه جعل ○

قوله عدا اكل فارسا اكل هو ما لها السالة الجم اردنا وقرب ○

قوله زاح في الباكل ارتحد سوهه ○

قوله بدا لهو نس معبوه في اخره ○

قوله فطعموا عدم اعداء ارطعو لسو النار وسع ومعناه جعل ○

قوله نصعه وناس رها النصع في العدد سلو الموحده وسع رهو من لات طالع وقيل دلك عدم وهاو لا

كما اعلم الله اعلم ○

قوله المنضب هو سع الصاد المهمله معسول ○

قوله خفقه هو سد الام المفتوحه ○

قوله ان ساحرج هو موضوع او ان سع العمو لحصه من العمله بعد سوء لما ساحرج وسلحه موضوع وهذا ظاهر ○

قوله

قوله وما يصنعه بنا بعد سلون الفاء وفتح العين والفاء [illegible]

قوله فسمعت بها الجواري صدقت ○

قوله [illegible] ○

قوله [illegible] ○

قوله [illegible]

قوله وما مضمنه مضمنه وما هو سلوك الفارة في الماء والماء في الفارة وهذا ظاهر

قوله فسمين بما الحوادث ○

قوله اذا رجل رجل الله تعالى عليه وسلم ما يحب رجوعه الى الله تعالى من هذه الحرفة ○

قوله ما جنى من عند الفاسد حادث ○ فما هذا الله وما سراره من الرجع الفرق ○

قوله كما ساء امرأة هلال بن امية امرأة هلال لا تعرف ما ○ فما امرأة امرأة من الرجع احدا ○

قوله بالقول له هو بالحال المؤمنة وهذا ظاهر جدا ○

قوله فصار بعض الحاضرين الحاضرين الحاضر من بعض اهله هو امرأة ولا امرأة الا شك لم يدخل في تلك الحرية الا في الحدث

المعنى وهذا الكلام لا يدخل في الساوا حاضرا امرأة لبس ذا حلة المرود لكان المراد الحال والعام ○

قوله وما ادرى يوم اولد ما ظاهر وهذا ظاهر جدا ○

قوله من حسن به حسن هذا كون فيها الصح والبعض الفاسد ان من اراد ان يعود فيها مرة بعد مرة وان لا يعود فيها من الحرف

وخوزة فلا فيها الجزء الصح والسالم ○

قوله صوت خارج هذا الخارج هو الرجل الذي كان له حال الدهش عند ما حال الدهش عند ما نزل من الوحي ولا يعلم ما يقول

وعند ما شاء الله عن الواقع وتوبة الله وهي ساع من اسم ○

قوله امرأة ارضعه ○

قوله ما جعل شيخ عدم الكلام عليه وانه يشاور الكلام جعل لسو والله سو ومع عند ان يقع الكلام والسو فعلم انه رواه

مطهر مع وهذه هذا قاله في الهامش ○

قوله ما لعن من ما لعن عورتي لعنه وان ذم لعنه وتوارى وجهها وهذا الحال الذي ما يعمل مع الاخرى ○

قوله وآذن رسول الله صلى الله عليه وسلم ادن عند الحمد اراتم ○

قوله وتقولها رجل هو ساحب الموسى لا اعرفه ○

قوله فاوشك ارضعه وعند اعلاه ○

قوله ذروه اكمل ذروه اكمل ملسه الذال الخ وهنا وهذا معروف واعلاه ○

قوله واستوسوا من الذكر عاد الموسى هو او عاد الانصار الاكسى لا حرفا بعض الحاضرين او ما عام جعفر من عن

عن محمد عن يعقوب الواقدي ○

قوله فوجا فوجا الفوج الجماعة من الناس ○

قوله يستوي يوم اوله واسم الجوم مجموعه وهذا ظاهر ○

قوله نوم ان عليك نوم موضوع اهل تنك ○

قوله فعاها عليه عند ان يسل ما المبيا لول عليه عند ان قام الله دون الناس قبل ان اخوه آت منها لنا الله عليه

من عدم العمه دل دلا المولف الوفاه اشا انه عليه السلام فاعمها من عدم الماجرون العمه ○ والوفاة السهلي ○

قوله قال الامام السهلي جواز السرور بالعام الرجل لما شوله لعام عليه الله وعدم قال عليه السلام في خبر عدا معاذ

موسى ما سيدكم وعام موسى ان صلى الله عليه وسلم لما موم من حضوا امه من عدم عليه ولما عدم من عام ولما عدم من حاجة

وليس هذا معارض كون معوه عند ان صلى الله عليه وسلم اوصاه ان يصل له ارحال فما ما فسوا معه من العار وبرود

لم الرحال فما لا الى هذا الوعيد اما موجه عليه ولما من بعضه او لحق ان العام الله وعدم قال عنه السلف لعام لما الوالد بوابه

ولما الولد سرورا به وصدق هذا القايل قال قائله ان الله عما ما معوم لما آتيا ان الله عليه وسلم بوابا ان الله عليه وسلم بوابا

معوم الما سرورا بما رأى الله عما ولا لا قام الحمد الى الله والسرور ما عليه عند الله والبر من يسره الله عاد

وتعالى وانه خارج من حدث العراسي وهام الناس في هذه المسلة معروف وهو قام الناس عظم الحقوق الامر وهنا بالعاقبة

من المنافعه السرور بالنعما حسنا وهو عند شيخ الرجل الحاج والعالم والله اعلم ○

قوله سيزن يوم اوله وسم الرآي وهذا ظاهر ○

قوله آشر يوم الجمعة رابع وهذا ظاهر ○

قوله شر يوم من عليك مع هذا الكلام سوء يوم الاسلام انه يوم الجمعة الاسر والعام لسعد عليه السلام انه معوم

جامعه شر ○

قوله قد عدم اللغات مثل ذهبا هاء ○

قوله

قوله ان الوالد له واحد له الله من صيغ الاكرام الوالد يحتمل قال انها لا زايده ومعناه ان الولد له قوله

تعالى ما هذا ابا تجدوا ابا ○

قوله انه هو ما هذا الواحد احد من حد ليس ○

قوله ما هلك بهلك الرام فكا سار ○

قوله وارضا هو بعمر مسعود احد من عدم لعمه وعلا بعاره قدرها في التبع ○

قوله ما ظلما ما نعم الله الهدى عند الام السورة تعالى عنهم فاعله ○

قوله بما هو مصوب مفعول المصدر وهو ارجا وتا ○

خبر وفد ثقيف

قوله وفد لعمه سا وعدها اتاوكم في كلام المولف ○ من اتاكم

قوله اتبع احد عدم ان اسر سلم العمره واستنار الما وعمر اسه عنها وعدم ان بعض ساي قال اعطت العمره ○

قوله عمرو بن حوط عمرو هذا عمه من ثقيف قبل هذا رث الله عنه ○ قوله انا احت اسم ابي انا رم قال ابن هشام من انصار رم امر اذكر وانت من سهم ابن هشام

قوله شاء عليه بعض العمر ولسو هنا ولسو هنا ولسو هنا الياء ساكنه ○ وهو الفرد والمع الطائي مسعد الياء وحفصا ○ من انصار رم قال ابن هشام وقال من انصار رم امر ○

قوله بقال الذي في حوط احوت سالم بن مالك هو المولود وهما ما زمع الوفد اوس بن عوف العمر بن سهل الثقفي

وعند شاء رسول الله صلى الله عليه وسلم وهو ما يع وفس وعند الدهر شيء اوس بن عوف العمر بن سهل الثقفي

ثم وفاه رجوع عنه الى قبال بن عبد الله حنيفه وعبد الله بن الفضيه عداوه في اصل الحاضر والحاضر وعدا هو اوس بن اوس

وثانه قدم الشام رجوع عنه الى كنوز واوما الرجع ومن عند الله وهذه قال الى قال ذكر وكرعه حاولا احد ما عدم وقال الى

لما قام اوس بن عوف له عمه بن سهل وفس فقال له ما حده ولا فاه اوس بن عوف بن سهل بن ثقيف بن عوف قاسام امر

قوله تعالى له وهذا ابا بر هذا الا الله الا الله ○

قوله هو عند الباب الا ما فاه وهذا ظاهر ○

قوله فصلوا مع رسول الله صلى الله عليه وسلم صلوات الله لم فاعله ○

قوله حاجه ليس ما قوم حاجه لسو هو من ترك الذكر قال لقوم اهوا الوسلى فعل قوله قال الامام السهلي قول قوله قال عليه السلام حاجه لس

قوله هو من ما المولود في شوره لس الذكر قال لقوم اهوا الوسلى فعل قوله قال الامام السهلي قول قوله قال عليه السلام حاجه لس

الناس وهو المع قال الناس يقال انه ناس الصلاة وقال الهجر هو النصر ناس من عند وقال ذكر الصلاة الناس حتى انه

يقال له قوم من حصن من قبيلة الصبي وهذا الرجل قال وقوم النعمه الجبار الذي حذروا واسلموا قال الولد قال له كفه

ما ما لا استطاع كان نزله هذا الرطرفه من حصن ما لعمه فصاله لما قال والما الصوا قوم الناس اهل جذيمه

اي رواه من حصن ما رأى من اكرمه من عشيه من عشيه الى قال الله عليه وسلم ما ○ هذا الرجل عاشر وهو هنا الاسلام

فصلوه وقال لك عاد الاسلام منذ قبل عاد ما من ابت ○

قوله فصلوا عند ما الرجل عمر وعمر هو عند ما الرجل رقم واعمر من اسواء قوم وقال ○ وقد لعمه لما قال اي اي

وقال موسى عن عمه واس الله وابو عبيده مسعود بن عند ما الرجل وقد حسنا عند ما الرجل وهو هنا الوحد الرجل من

عند قوم عليه وقد رأى مسعود لا ما عند ما الرجل وقال الرجع اذيه ولم يزد ○

قوله ان يصبح يصبح من الله لم فاعله ولما بعد ما يصبح من ثقيف ○

قوله الكرى يشرب ويرى من عمه الكرى هذا راوه في الفاء وانه احد الوادي يا سلام يعمه مع عند ما الرجل ومعه

في لسه يصبح العمر لسه الكساء موم موجه وقد رفعه احدان العمر لسه الماء موم موجه ○

قوله وتميلان بن سلمه السبع قال ابن هشام لس له في لسه سمل ومعه في لسه قال له قبله ما واحد ○ منه

مثلان والله هذا الحكم بعد مع الخلاف وقال عمه عمر سوه وهو غيلان بن سلمه بن مالك بن افصى بن عمرو بن سعد بن عوف بن بعض

ابن بكر بن هوازن احد اشراف بعض وعند ما اسر كوله مع عمر شعب وقال ما عرفنا موسى في احد ملاوه وعمر وفي

منه سار ومع في الوسط لا ما ما عند ما الخلاف في مناج المولى اسلم ابي غيلان في الصحاب غيلان بن سلمه والعوالي مع

اسامه وهو مولود في الوضع والبدء ما الصحاب ما سلمه اذا رفعا بن الاطام وعنه عمر بن عمر بن سعد وعمر بن مسعود

المولود وسعود بن معتب السبع ومسعود وغيره بن عمر وعمرو بن مسعود واسماعيل بن عبد الله واحد فضل بن مسعود

منه قال لها ولا من بعض والله اعلم ○

قوله عمارة الطائف بن عبد بن عمرو بن عمير بن عبد الله ابو عبد الله عمار معه اسلمه عليه السلام الطائف بن مسعود

في لسه عمار عمه دهار لما ما ولا استطاع ما بن عبد دهار قال

وفا ما من الاستطاع كما اس الاسم ما عمه ابن عبد دهار قال

في لسه ابو عبد وابن الشرط ما ما ابنه ○

شبكة الألوكة www.alukah.net

قوله واوس بن عوف اخا سالم بعدم ما اوله هذا الوجه الخامس شاهد الرجل
قوله وقد روى مرسلا رجعا اخا ابي سعيد عليه السلام الى الجارية اخا ولد
قوله وتزاوا اخاه فاء صح الفاء وفتحه الجوع ما الحرب والاسم والاسم
وقد تعالى واذا فاء
قوله الفوا اردوا
قوله فاسدا اغدا
قوله فقد قرع الشكر روى صح الواو وسكون الواو والمعجمة وهاء مهملة مفتوحة والحيرة او
قوله الاجمة الماء علمه معجمة مساحة
قوله ابقفون هو صح اوله ماله الواو وهذا اخا
قوله الفاعبة والاسلام الفاعبة ما فاتوا بعدوه من الاصنام وعرفا وصح طاء الواو واما
وهو الا ما يزن لم ان يعبدوه من الاصنام ويقال للصم طاغوت والطاغوت قول واحد
قوله نذعها هو صح اوله والدال ارتبوكها
قوله مضروب هو صح اوله ولسر الفاء رابع وهذا اخا
قوله ان يتبلوا هو صح اوله وفتح اللام الخامس السلام
قوله ودرارتم بعدم ان كورة سدة الياء وفتحها والدرة مفروقة
قوله ثم قتلوا هو صح اوله وفتح الراء وسدة الواو المشورة والنوع الفتوح
قوله فتستعبل هو صح الحول ولصر الفاء رابع وهذا اخا
قوله اقر عليهم هو سر الاسود
قوله عمان بن الفاء بعدم الكلام عليه مناجرا
قوله ونصل الوان بعل عدد الام المعصوم وهو تصور معطوف على المعصوم
قوله ذكر الهرم هو صح الهاء واسكان الواو ولم لم يا هو مسموط كسر من اصل الصفا وبعدم ذكر هذه الجمرات
والسابعة وذو الهرم مالك قال بعد المطلب بالكاف وقيل لا رجل من حرب والله اعلم
قوله ما يقول هو سر الم واشار العين وفتح الحاء الجوار العين الى نفع بما النحو والجمع المعاول
قوله هو مغنى بعدم صكه هو ما والله تعالى مغنى ومغنى
قوله ان تكون هو بيت المالم لم فاعله
قوله او تعالى هو بيت المالم لم فاعله
قوله خشرا هو هم الماء وفتح الخاء المعجمة المدة المعجمة مشتقات
قوله واهالة واهالة قيل هي هذه الله التصف وبعد توضع موضع الاهالة ما يسمى بعاله واهاله وبعد تنزه
في الموضع وقيل الوضع بعاله فيه آها ولسر الهاء ما يسمى بعاله
قوله ذنبا هو هم الماء ولسر اللام المدة وهو جمع ذنب الماء واسكان اللام وبعد الدال
قوله ومالها هو صح الكلام جار ومجرور وما يجمع الذكر
قوله والجزع هو ما سكان الراء خشن معروف
قوله وبعد ذلك اتوا عمرو هو ابو ملوح عمرو بن مسعود خازن عمار شيء وكان عبد الملك بن عمر المعروف وفاته
والظاهر ان ابا ملوح هذا اسمه الهم ولسر اللام وفي آخره جابله اما لو الملك بعد المعروف واما لو هم الهم وفتح اللام بعد الالف
قوله وفارس الاسود هذا هو فارس ابا ماء وبعد الراء الف آ المسورة هم موضع اسود بن مسعود بن عمرو
العمراس لو عمرو بن مسعود وبعدم الملك ابا هم آسيا عمرو حتى وقال ابن منده فارس العمر وعمه ولما واحد
واكمه واحد وصف الخمر فارس قال ملوك وهو من وجود بعد له وفاته اخره له الامام اخره الى بعد بعد منه
ماقيه والله اعلم
قوله حتى قتل عمرو بن هند لم لم فاعله وعمرو مرفوع بالضم ساعة الفاعل وبعدم من قول ابن هند
قوله اغلبه الله بيت المالم لم فاعله
قوله عجاء في قصيدة العجاء لسر العين المهملة والضاد المعجمة وفي آخره قاف وهو جمع
واحده بعضة قرف من الفاء لنعم رؤوس الضبع فعلوا عجاء لما اوا بعضاء وقال عضاء
وعضرة امطا وقيل هو من تحرا الحول ساله ازوم على الساء

قوله

المعلم

والقعدة والقعدة والقعدة

المعلم

مسلم

الغرب

قوله سمعت هو صح الواو وبعد الميم قال الكوفي عند ما اهانت وما حدث اخر اخرجوها وهشام بن عروة عن ابيه
[illegible]
[illegible]
[illegible]

www.alukah.net

قوله عن انس قال لما امر بقتل ابن خطل وهو متعلق بالكعبة فجاء رجل فقال ابن خطل متعلق بأستار الكعبة فقال اقتلوه

قوله ان هذا البلد حرمه الله يوم خلق السموات والارض فهو حرام بحرمة الله الى يوم القيامة لم تحل لي الا ساعة من نهار لا يختلى خلاها ولا يعضد شجرها ولا ينفر صيدها ولا تلتقط لقطتها الا لمنشد فقال العباس يا رسول الله الا الاذخر فانه لقينهم وبيوتهم فقال الا الاذخر

قوله الخلا بفتح الخاء المعجمة والقصر الرطب من الكلأ والمراد به هنا الحشيش

قوله لقينهم بفتح اللام وكسر القاف وسكون التحتانية الحداد

قوله بيوتهم بالتاء المثناة الفوقانية والمراد بها القبور

قوله الا الاذخر بالرفع على البدل من الخلا وبالنصب على الاستثناء

قوله فقام ابو شاه بضم الشين المعجمة وتخفيف الهاء رجل من اهل اليمن

قوله اكتبوا لي يا رسول الله اي اكتبوا لي خطبته

قوله فقال اكتبوا لابي شاه اي اكتبوا له خطبته

قوله ان الله حرم مكة ولم يحرمها الناس اي لم يجعلها حرما بتحريم الناس

قوله فمن ترخص بقتال رسول الله فقولوا ان الله قد اذن لرسوله ولم يأذن لكم وانما اذن لي ساعة من نهار وقد عادت حرمتها اليوم كحرمتها بالامس فليبلغ الشاهد الغائب

قوله فقيل لابي شاه ما كتب له رسول الله قال لا اكتب له رسول الله

قوله ان الله حبس عن مكة الفيل وسلط عليها رسوله والمؤمنين وانها لم تحل لاحد كان قبلي وانها لم تحل لي الا ساعة من نهار وانها لن تحل لاحد بعدي فلا ينفر صيدها ولا يختلى خلاها ولا تحل ساقطتها الا لمنشد

قوله فقال العباس الا الاذخر فانه لقينهم وبيوتهم فقال الا الاذخر

قوله فقام رجل من اهل اليمن يقال له ابو شاه فقال اكتبوا لي يا رسول الله فقال اكتبوا لابي شاه

قوله ان الله حرم مكة يوم خلق السموات والارض فهي حرام بحرمة الله الى يوم القيامة لم تحل لي الا ساعة من نهار وهي حرام بحرمة الله الى يوم القيامة لا يعضد شجرها ولا ينفر صيدها ولا يلتقط لقطتها الا لمنشد ولا يختلى خلاها فقال العباس يا رسول الله الا الاذخر فانه لقينهم وبيوتهم فقال الا الاذخر

قوله فقيل لابي شاه ما كتب له رسول الله قال لا اكتب له رسول الله

قوله ان الله حبس عن مكة الفيل وسلط عليها رسوله والمؤمنين وانها لم تحل لاحد كان قبلي وانها لم تحل لي الا ساعة من نهار وانها لن تحل لاحد بعدي فلا ينفر صيدها ولا يختلى خلاها ولا تحل ساقطتها الا لمنشد

قوله فقال العباس

قوله [illegible]

قوله [illegible]

قوله [illegible]

قوله فورك هو مصحف وليس بعده وهو مصحف [illegible]

قوله [illegible]

قوله فاذا لم [illegible] الله عليه وسلم [illegible] والله اعلم

قوله [illegible] والله اعلم

قوله [illegible] والله اعلم

قوله

قوله [illegible] هذا [illegible] وهذا ظاهر جدا ○

قوله [illegible] هذا الوجه [illegible] ○

قوله [illegible] ○

قوله [illegible] ○

قوله

شبكة الألوكة
www.alukah.net

شبكة الألوكة
www.alukah.net

قوله تحت هو من الماء ودون ومحاذاه فعله من اسمه من انها الخشبة والهم وله بقوله الحمول اسم
من الادنا ويعتم ويجزم الا الجمع ويرفع الا انه فعله وكان من السر كبيرة فيه الوجه مع قول الناس
فعله عند الجالع والا اتى اتره الفعل ما قرئ كما قال رباه قال ابن ج ـ وكسب وهو فعله هاء سعة الفعل
قوله وهم من الكون هو صح الس فعله ولم ـ عاف والنا معروف من الحس ○
قوله ثلاثة عشر رجلا هذا الاول لا اعرف اسمه ○
قوله فشر رسول الله صلى الله عليه وسلم شرهم اسم ـ لم يسم فاعله ورسول مرفوع باسم ما لم يسم فاعله ○
قوله فضل هو مع الضاد المعجمة وسكون الضاد ـ معنى فضل مصدر ما هو المفصل والمفصل
مفعول ما مع المفصل ـ فيه حذف مركب مرتبه مما جعل مفصل وهو شاذ ما يقوله قال سيبويه قد سمعت
العرب تقول الفضل قال ولذلك هم حكوا كلام الكوفيين كذا سيبويه والله اعلم ○
قوله اللبن هو مع اللام واسكان الموحدة وبالنا المثلثة المصدر اللبث والنا واسكانه
اللبنة المكث ـ لبث كمنع وهو ما ركان مدرس مجلس المسرة ما يحول ـ دالم يتقدم وهو ما ـ وانت ○
قوله ما يحلبه هو لهم اوله ولسراكم ـ اعز وهذا ظاهر ○
قوله من ورا الناس مع الم مع الذكر ○
قوله هو وشار رسول الله صلى الله عليه وسلم رسول مفعول المصدر وهو روه وهذا ظاهر ○
قوله حلقناه هو مصدر الام وهذا معروف ○
قوله غلام هذا الغلام لا اعرف اسمه ○
قوله من ما اشتري هو طبع الهمزة مع موحدة ـ سالم ذال معجمة مفتوحة مقصورة ـ وزان عمران ما كوا ابذر
اي عذر من تسمى ولد ـ من اهل العلم ومن بوابيه قاعد هذا مع كفا ○ ذكر ابن الوراق ابذر من عذر من عذر
قوله قال الوراق هو ذكر عمر الاسلم عند الغلام عليه ـ واقال المولى الغلام عليه ـ واوسل هذا السر فعل ما هو ـ ○
قوله ـ عدم الغلام ـ ما هما معانيا ـ واوسل هذا العتق ○ قوله الوهم هو مصدر السر وهو الام وهو جمع الا
قوله ولا جدها هو هم الا والجد الدال ـ لم يسم فاعله ○
قوله فقال رجل من هذا الرجل لا اعرف اسمه ○
قوله تشقيه هو محذوف احد ذكر الناس ـ سعد وهو فعل مضارع مرفوع ○
قوله فله ـ ما زاد من السد هو زاد من السد من فعله او عند الانصار الا ذكر من فعله السد من اسمه عليه السلام ـ
مفعول وكان له ـ حسن قال اهل الرواية ـ ـ ـ

شبكة الألوكة
www.alukah.net

وقدم على رسول الله صلى الله عليه وسلم وفد عذرة

وقدم على رسول الله صلى الله عليه وسلم وفد بلي

وقدم عليه رسول الله صلى الله عليه وسلم بعد ذلك ؟

قوله فخوفا من [illegible]

قوله [illegible]

قوله من رأى بعض الناس يعني الذين [illegible]

قوله ورأيت الناس اجتمعوا [illegible]

قوله فهذه [illegible] وهما [illegible] الناس [illegible] الله فهو [illegible]

المرة الواحدة [illegible] خفوات [illegible] وقد [illegible] رواه ورقا والله اعلم

قوله [illegible] جواز [illegible] الله [illegible] والنار [illegible] والله اعلم

قوله [illegible] تنوكر [illegible] الماء [illegible] والواو [illegible] تنوكر واو [illegible]

قوله [illegible] الواحد [illegible]

قوله واستشكل [illegible] الاسلام [illegible]

قوله الزنة [illegible] الواو [illegible] الصحيح [illegible] العظم [illegible]

[illegible] والمونة [illegible] والله اعلم

قوله [illegible] الذي [illegible]

قوله [illegible]

قوله [illegible]

قوله [illegible] الخاصة [illegible] الملك [illegible]

[illegible] وقدم عليه رسول الله صلى الله عليه وسلم [illegible]

قوله [illegible] الاول [illegible]

قوله [illegible] الجوار [illegible] وقدم عليه رسول الله صلى الله عليه وسلم وفد [illegible]

قوله [illegible] الخلق وحسن الخلق

قوله [illegible] رسول الله صلى الله عليه وسلم [illegible]

قوله [illegible]

قوله [illegible] الرجل [illegible]

قوله [illegible] الله [illegible]

قوله [illegible]

قوله [illegible] الله [illegible]

قوله [illegible] الله [illegible]

قوله [illegible] ال

ولم يعنه صلى الله عليه وسلم طلب الملوك

وقدم على النبي صلى الله عليه وسلم وفد الشيخ

ولم يعنه صلى الله عليه وسلم طلب الملوك

شبكة الألوكة
www.alukah.net

قوله لعظم هو بمعنى العظم الجثة وهو الاموات المعلمة قال الجوهري الجثة الجسد ما تقدم

قوله وأمر حافظ حافظ امر واحد مثل الامام جامعة

قوله لعدم امرا الامة امر بمعنى الامور والامر ايضا بمعنى الامر وامر الامر من الامور اذا امره وامره بالامر

الامر بالمعروف ان يبدو على الكسر كما تقدم قوله

قوله ان الامة تكون رجل من قواعد شاوا ولا يعدا حرفا جنود ولم ان امة امة من الامة شاذ

ان عليه وسلم لمخالفة اسامة في دينهم لما قالهم الوابنه فا زادوا الجزء النسبة الى الفعل وعدم

قوله شاذ الاصغر هو الاصغر الروم ولم يعلموا بعد قوله احدهما ان مناسبة الامة على شاذ جسيم

قوله نسائهم قوله لا اولادا منفوا من سوار الامة وسائر الروم قال ابن الاثير والاولاد ايضا لا يطلق الروم

ابن اخي من اسوم قال الجوهري هو الاشبه وجد بعدم

قوله الاسرى واي حرفا بعد ارباه وهذه الرواية الاولى من الرواة والمؤلف رحمه الله

باشد وهو ربان حسنه لان يحرقوها لمن دارها بيت المقدس

قوله المط بعدم الدام عليه وله ما لواله عند انه قال بعضهم وبعدما بعد ما وهو من الشرك

قوله وتصرى لما هذا الشرى لا عرفنا انه والنصرى بكسر الموحدة وتحتها نقطة وهو قوار الجمع عليه للام وحوانيت

واهل الزاي والشرك قال الشرى العظم من الروم قال الكرمي المحال المقابل المنهود لا مال ذلك للشاء

قوله الخاف بكسر الخاء وعصبة الم وما نقاء اخره فان الجوهري الخنة وهو اسلحة الناس الامر

قوله لا يبنى المالم يتم فاعله

قوله الخمر بمعنى الكا والكم والذي هو اسم الخمر وما اعلم

قوله جنس بيت المالم يتم فاعله وهذا ظاهر

وسماه الله الجوهري

وسماه الله

فاسده اما حرفه عليه السلام عند انه من هذا الله بالله فان يزيد الهم اسرا وعلمت ما لا هم ومثل الكرمي من حاسه

عليه السلام الكرمي خنس من هذا فهو احد عند الله الدلوكي ومثل ان الذي نصه كاح من هذا الكرمي الذي يسلوا انتهاء

مما قال بعد ذلك ومن بعد يول بعد وما الرومي النحو ثم وقعت عليها وهي حجة الاسلام عمر وبن العاص وقال الولد ان جاريته

ابن هذا فان رسول عليه السلام الكرمي وما الرومي عمرو خير ما نصه ودرا امور كما نصه وتعدس بيت من الزنات قال الامام عند انه

الشر وحد مثله الاول مثل ملوك اهل دنيا واهل اخره فاحدا اهل الاخرة فهم من الدنيا ... اهل الدنيا حقهم من الاخرة

فاحلموا في الدنيا واستووا في عدل الاخرة ومد حقه هذا الامر عند الامام مالك ومد وانه قال من حسنت

ما قال مالك شيء ولا اخشى ان تعلمه عليه ولا اشار انه مد مثله مالك جلسه مسه وهو حد قرار شاذ لله دليل واحد الطاهر

واما خبر منه فاما هذا الله عند الله انه يصير ما الطاب واسم اولاد لستم بجبر منهم فاما ضال الملك

السلام قال رضي عند انه لم قال بعد ذلك سلبه لعوده من شاء قال وسمع عبد الرحمن انه في رسالة الله ودوره

عليه وقد اما ما سنة حافظها ان سبها في اخر عمره خير وانه الم فحصل في المرسل اسود خلاف محفوظ شاذ عبد الله رحمه

فاسده لكرمي هذا الذي انه عليه السلام انه ... وجاء حين رحمه قال مع الذي قال سلوا وانه مع هو المرسل وانه الم

انما فعله اليهودي ابن انور شوران ونسر انو سوان ما قد عرفوا من لما ما عرفوا منها الفعل ونسر انو المخطر ما الفعول والاول

قوله من حديث الشفاء منه عبد الله في العاص ابن المجرم فاحصنهم بهم مدود منه عبد الله بن عبد شمس الرسم

العدوة وانها لما من المباحات الاولى وهم سلمان الحقيم وقال عليه السلام فقيل عندها وظاهر انه مسدا امام الذي

وفي قال ابن الحرث بن هشام وداود السالكي قال المزكي اخراجه وهو العاص عبد الله بن عبد شمس ولد وقال

ابن شداد وقال ابن حبيب ابن حبيب ابن عبد الله بن قرط بن رزاح بن عدي بن كعب بن لؤي بن غالب بن فهر بن مالك بن النضر

ابن شداد الرسم العدوة وقد روى ابن عبد الله ومنهم رحمنا برحمة حسنة رحمه الله تعالى

... الامام الصالح ... الجامع

... وهو ... وهو ... وهو

[illegible]

قوله اما على عدم الظاهر [illegible] والمعنى [illegible] ٥

قوله [illegible] ٥

قوله [illegible] ٥

قوله

باب النبي صلى الله عليه وسلم إلى المنذر بن ساوى العبدي

قوله المنذر بن ساوى العبدي صاحب البحرين وعامله لرسول الله صلى الله عليه وسلم قد تقدم ما ظاهره ما قاله المؤلف
معاني هذا اسم المنذر هذا هو رسول الله صلى الله عليه وسلم وفيه ما يدل على أن الإسلام وما يدل على أن الإسلام
النبي صلى الله عليه وسلم قال له أسلم ولا يصح إسلام ولا يصح ذلك وقال الكرماني الصحابة لو أسلم فلا يصح الصحابة
فلا يصح لعلي لما الصلاة الكفر وعدم الصلاة المنذر بن ساوى وقال له ما منذر أسلم عقل العقل الذي حاملا يصح
الأخرة أن هذه الحوبة شيء ليس لها علوم الموت وإنما علم الغيب حكمون ما يسمع من حاجة وبين القول ما يكلم من الله
وبعد وإن الدنيا إنما تعلم يوم القيامة وإنما يعلم عقل وإنما الرجل هو شيء إنما يصدق ويقول
كون الأمة ولن ظنت أن الأسوق فإن قال هذا هالك الواقع الأمر الذي وإنما يصلح ذو عقل أن يقول له أسلم أو ما
لم عنه أمره أو أسلم زاد في عفوه أو نقص من عمله أن الذي له من الأمينة أهل العقل وظواهر البصر وقال المنذر
مدينة في هذا الذي يدرك موجودة للدنيا دون الآخرة وتقرب في أسلم فرأى الآخرة والدنيا ما يعني من قول
أمينة الحياة وراجع الموت وإذا كنت أمشي على نعيله وفي أنوم ممن يوده وإن أنعام من جاء إنعام . قوله وسائر
حيث بعثه النبي صلى الله عليه وسلم ومعه أناس وإنما علم أسلم قبائل مطواتا النبي صلى الله عليه وسلم ومنع المنذر ساعة وبين
ما سوى سلمان معروف وهو يعني أن سلمان ما نزل دونه هام أمر
قوله من أكد عدم سرايا إنما بالسيد والتصف
قوله إنما بعد عدم الكلام على أعرابها والإحلال في أو من ماها
قوله الوس بعدم إنما لسنة كثيرة حاله النصف وأخرها إنما ما مدوس وأعداس وفعل من أعانها
قوله فأحدث على ذلك أمور أخر يصلح الصوم ولسر الدالة ر وهذا ظاهر جدا
قوله إنما بعد عدم إنهام على أعرابها والإحلال في أولين قالها

باب النبي صلى الله عليه وسلم إلى جيفر وعبد ابني الجلندى الأزديين

جيفر وعبد بعد ما وساء الكلا إسلام وبعد النبي صلى الله عليه وسلم وبعد صفر والجلندى بعد عليه السلام
المنولة بدعوهم إلى الإسلام وما وأشبه ذلك
قوله مثل عمان بعدم إنما لم العمى وصف الم وإنما من الميت
قوله بدعيه الإسلام بعدم السلام عليه وإن دعاء الإسلام وإنما عبد الله الوحيد
قوله إسلام هو يصلح الصوم ولسر الإمام أمر من الباغر
قوله وليتما هو عبد الإمام من الواله
قوله يقبل يوم إلى المهلة أنزل
قوله ما أهلها الشاة والشوحة في الدار وهو المنصف بالوجه والبوجه وتعاشوا وما

قوله ان ملك ان حكمها سلول نحو ... عدم الام الصوت والمصوت الاعلم ○

قوله النفث هو ما لفا ارودت ... هذا معروف ○ ... النفث ... عليه ... ما هو ...

قوله ما هو ... هو ... مع الهاء ... الواو ... الهاء ... الواو ... الهاء ... الهاء ...

... الحاج ... الدال ... الفتاة ... الرجل ... الدال ... الدال ... الدال

حجة الوداع

شبكة الألوكة
www.alukah.net

شبكة الألوكة
www.alukah.net

قوله أيام الناس هو جمع الجمع وهذا ظاهر جدا

قوله جبل الساء [illegible]

قوله وهل سقط رجل من [illegible]

قوله ولا يبعد هذا [illegible]

قوله ملبيا هو ملبد الوجه [illegible]

قوله وسأله سائل من أصل كل هاوي [illegible]

قوله وأردف أسامة [illegible]

قوله [illegible]

قوله الضوء هو جمع الضحى [illegible]

قوله [illegible]

قوله [illegible]

قوله

قوله نفعه هو بمعنى الموحدة ليس بغير بعيد

قوله فحملت في ورق فحملت وفي نسخة فحملت

قوله فأخذ رجل الحجارة فأتى بها الخ ما حده أهل الحرم من الحرم الحجارة الحرام الحجر والبدال والحلال من ذلك بأن الحرام الحلال بأن يحمله أبوه فيضع أرباعه من الحجر فيأخذ حجرا فيحمله الأسود فيأخذ

قوله غنوة هي أحد الأيام التي أيام منى بعد يوم النحر وهي يوم القر

قوله حاج خزيمة هذا هو خزيمة بن أبي مسلم بن أبي مسلم

قوله وأن الحاج مثله أي بكسر الحاء وفتحها أيام رمي الجمار

قوله طواف الإفاضة وهو طواف الصدر وهو بضم الصاد والدال المهملة وبالراء طواف يوم النحر لأن الأيام أيام الصدر طواف الوداع والله أعلم

قوله وسرت سرا وسرت سرا وسرت سرا قال المحب الطبري الحديث دليل على أن الإمام يجوز له أن يأمر بالتأخير عن وقت الصلاة لعذر ولا يأثم بذلك وأن الصلاة في آخر وقتها أفضل وأن الإمام يجوز له أن يأمر بالتأخير عن وقت الصلاة لعذر ولا يأثم بذلك وأن الصلاة في آخر وقتها أفضل

قوله ثم رجع من يومه ذلك فصلى الظهر هذا مؤول على أن المراد بالظهر العصر وقد جاء مثل هذا في الحديث أن الظهر يؤخر إلى العصر وهو الإبراد بالظهر وأن العصر يؤخر إلى المغرب وهو الجمع بين الصلاتين في وقت الأولى منهما وأن الصبح يؤخر إلى الإسفار وهو الإبراد بالصبح وأن العشاء يؤخر إلى ثلث الليل وهو الإبراد بالعشاء

قوله وأذن ولم يقم لكل صلاة منهما أي بين الصلاتين

قوله وأن رجلا أتاه يوم النحر بجمع فقال لم أشعر أن الرمي قبل النحر فقال لا حرج وأتاه آخر فقال لم أشعر أن الذبح قبل الرمي فقال لا حرج وأتاه آخر فقال لم أشعر أن الحلق قبل الذبح فقال لا حرج

قوله وأن رجلا سأله يوم النحر بمنى

شبكة الألوكة
www.alukah.net

شبكة الألوكة
www.alukah.net

شبكة الألوكة
www.alukah.net

شبكة الألوكة
www.alukah.net

شبكة الألوكة
www.alukah.net

شبكة الألوكة
www.alukah.net

نسخة الألوكة
www.alukah.net

شبكة الألوكة
www.alukah.net

نسخة الألوكة
www.alukah.net

شبكة الألوكة
www.alukah.net

www.alukah.net

قوله [illegible] عن جابر وابا رافع [illegible] ابو رافع [illegible] الخلاف [illegible]
اوامرهم او ما [illegible] او صاح اقوال [illegible] فهذا [illegible] ابو رافع [illegible]
له [illegible] ابو رافع [illegible] الصاع [illegible]
عن [illegible] التبع [illegible]
قوله ام زوما [illegible] الكلام [illegible]
قوله واخرش [illegible]
عدم [illegible]
قوله [illegible]
من [illegible]
قوله [illegible]
قوله [illegible] عليه [illegible]
قوله [illegible] الشرع [illegible]
قوله [illegible] الشرع [illegible]
قوله [illegible] الشرع

شبكة الألوكة
www.alukah.net

شبكة الألوكة
www.alukah.net

قوله ولم يعيد غسله ام يعيد هذه الرواية الثانية وهي التي احدث رسول الله صلى الله عليه وسلم ولم يعد الوضوء
قوله انما يغسل من غسل جنابة خاصة سعد رضي الله عنه
قوله وتكلم بعض هذه من قول عبد الله بن عمر
قوله وكلامه بان غسل كلامه هذه الغسل بامر مستحب امر بقوله لها كلامه بالغسل لا امر واجب
قد يا تعصب والله اعلم بصيره استحبابا والله اعلم
قوله وزاد بعضهم ... عن عمر ... وقال ابو عمر وقال ابو الحسن عن عبد الله بن عمر ... عن عمر ... عن عمر ... ع

الألوكة
www.alukah.net

شبكة الألوكة
www.alukah.net

قوله وبيد بلال الوليد بفتح الواو وكسر اللام [illegible]

قوله صارية بعدم اللام [illegible]

قوله وبقاء عدم اللام [illegible]

قوله [illegible]

قوله [illegible]

قوله

قوله وحدثني عن رجل لعله طلحة قال الاسرجي عن رجل لعله طلحة وعن رجل لعله طلحة
ولم اره فيما تقدم ولعله يتوجه ان يقال ان فيما تقدم عن رجل لعله طلحة ولم يرجع لعله طلحة
له رجل خادم رسول الله صلى الله عليه وسلم وكان ابو طلحة ابو عثمان
قوله وابو عثمان طلحة امه ابو عثمان موسى الى النبي صلى الله عليه وسلم
وعنه عن موسى بن سعد رواه مسلم عنه انه قال له الرجل يا رسول الله
قوله وفي الاسناد ما تقدم انه قد رجع قد تقدم ولو انها اخرت ما تقدم
الدار كما الدار وعليه وقد ذكر والله اعلم انها اخرت تقدم والله اعلم
قوله وحدثني بعض من يعتمد انها اوقفوا قال الحافظ
رسله وما قلا امر في اسناده ما يوجب انه رسل الرجل وله هذه فقال خادم الى النبي صلى الله عليه وسلم فقال رواه بعض من يعتمد
حديث ابي عمر انما قد ثبت حديثا مسلوا امر وفي عمارة ابي عبد الله وعمارة اخر وعمارة الثالث
قوله وما رجعت الى بيت صالح فما مات عند الوفيس وما رام الرباب فما مات عند العرفة
واحد منهما وقال الثالث لا ادري الى بيت ام الرباب الخادم فقال الخادم
والظاهر انه الى بيت ام الرباب وقال ثالث ام الرباب خادم النبي صلى الله عليه وسلم وكان عند الحرم
بيت ام الرباب الصحيح ام ام عليه السلام امر والله اعلم
قوله ابي عثمان وقال يا بشر الى صلى الله عليه وسلم الحرم الذي
قوله لا احبه هو ثم الحرم وحام يعلى مصوحة بعضها ساء
قوله عن ابي شيبة بعض بن ابي شيبة او شيبة ابو شيبة
قوله والقائل هو شيخ الاسلام وقبله الحافظ او عبد الله كذا يعلل ابو الحرم بن العرس بن زيد الحرم الحافظ
قوله ومعنى الذي لعدم الغلام عليه وعدم حضرته
قوله وابو اثيلة واسمه كعب كما قال الدمياطي ولم يذكر الحافظ ما اخرجها مع انه ذكر اثيلة
كسر الثاء والياء مفتوحة وبعدها ياء ساكنة ثم لام مفتوحة وهذا الاستيعاب كذا ابن الاثير قال ابو اثيلة واسمه الهمر
له صحبة يعد في اهل الكوفة اخرجه ابو اثيلة في المغفرة فاسمه ابو اثيلة وابو اثيلة اسمه والذي يكثر من هذا الموضع
عند الدمياطي مع الحرم وذلك لانه قال في اخره وقال في اما اثيلة مصوحا فلا واما اثيلة فالصواب
عند الدمياطي وهو موجود في الشيخ وفيه قال الدمياطي في بيده ابو اثيلة من اسد الغابة
وذكر الدمياطي راشد راسه من حمص وقيل ابن عبد ربه ابو اثيلة الصحابي قال انه كان اسلم
راسه من حمص وقيل ابن عبد ربه الصحابي وانه لم يكن وقال ذكره مسلم في الصحابة اخرجه الحاكم
ما هو انه شاهد من احاديث الصحابة من قصة النبي صلى الله عليه وسلم واما قوله الشامي اربع سوال الشطان راسه امد ذلك من بالي على الحائط
فما اسا المطلوبي رواه الجمهور الثاني ورواه ابو حاتم الرازي في الثاني الزهد انتقلت ان النبي صلى الله عليه وسلم
يجيبونه وقال له شاذ يقال له غاوي من ظالم وما هو ذات يوم جالس اذا اقبل بعضهم رجل واحد رجله وقال
يا الصم فقال والله ما ظلمت شيئا ما يضرني والامع ادرك سوال الشطان راسه الشيطان الصم وفوق الى
عليه وسلم فقال له يا ابا ليلى فقال غاوي من ظالم فقال راشد بن عبد ربه امر لقمة فاذن الصوائب
الشطان يعني الباء ولم يقل الوسم راشد كما ذكر في الطوس قال ما امكنه واما صنيعها الجوهري قوله
اربع سوال الشطان راسه يا ابا الرا الشطان فقط خرج يوسوسه والصوائب في الشيء الشاذ
المتار الباء والله اعلم
قوله وابو ليلى واسمه شيم بفتح الشين المعجمة وسكون الياء وفتح الميم وفي الاصل
رسول الله صلى الله عليه وسلم سعد بن ابي وقاص عمر قيل انه شيم امر وقال الدمياطي في الحكم الى الحكم يوم ماء الصدق
وهذا اصح من الاول وذكر راشد في الاستيعاب كذا ابن الاثير ما بينه لعله كما قال الدمياطي
كما العراقي بلا عن نعم انه كما يدل والله اعلم
قوله والله وكل الاشوذ ابن ابي بكر بن العجوز الصوم وراشد في الاستيعاب كذا ابن الاثير
مشروح ومشروح بالاعجام هكذا عرفه كذا مشروح بصوابه ولم يقل مشروح مشروح بصوابه وابن قانع في كذا ابن

قوله وسعد قال الامير سعد من مسلمة مولى رسول الله صلى الله عليه وسلم عن عطاء بن رباح وقرئ على الحكم بن موسى عن
فالصحيح عنده انه مرسل

قوله وابو عتيك واسمه اسلم وهو شيخ الفقر والسر المعلل بن مساء له سالم موجود انه
ما سمعه لابي عتيك مولى رسول الله صلى الله عليه وسلم قال الامام الشيخ مولى رسول الله صلى الله عليه وسلم انه قدمه واهل نجيرة
اسند عن النبي صلى الله عليه وسلم حديث ادعية اخر والصحابة رضي الله عنهم عبد الله او نصيره واو عمر الجيوش وهم
وقد قيل فيه ابو عتيم وقيل ابو عتيب بالصاد ولذلك ابو حاتم وغيره وغيره والحاكم ابو احمد بن عدي وابو عتيم
الصحيح انها واحد لما اشار اليه ابو حاتم وغيره واكد عليه قال ابو عمر ابن الجوزي ابو عتيك او عتيم ما سمعت عمر
ابو عتيم الصحابي صحابي النصيحة في الله فقط والله اعلم وذلك ان سعد بن عطية الهرمي مقال ابو عتيك مولى النبي
صلى الله عليه وسلم قال وفي بعض الروايات يقول ابو عتيك وهو رجل واحد اسمه هلال الكنى ولذا قال حنبل بن اسحاق
ولقبه ابو عتيك وقال مالك والله اعلم وقيل سواء اسمه والدهر غاير بينهما فقال ابو عتيك مولى رسول الله صلى الله عليه وسلم
قدمه قال في قوله ما ابو عتيم وقيل ابو عتيك وكذلك ابو عتيك مولى رسول الله صلى الله عليه وسلم وقد
اسمه انصاري عنده وقد رأيت انا بين واحد اسمه ثابت ما عتيك مولى رسول الله صلى الله عليه وسلم والموالي ولم يكن حلفا ولم يكن اسمه ثابت
قوله وابو لبابة اسمه رفاعة او عبد الله وقيل بشير او هشام هذا قال الحوالي رحمه الله عن عبد البر

قوله وابو لبيبة اولفظه هذا بفتح اللام وكسر الباء الموحدة وبعدها ياء مثناة تحت وهو من مولى رسول الله صلى الله عليه وسلم وهو من بني
قال الامير بيض عمرو منه

قوله وشيبة واسمه مهران من مولى ام سلمة رضي الله عنها سمعه لقبه واسمه مهران قال المؤلف هذا قول الامير
وقيل انه قال ابو عمر الفضل وغيره وقيل دينار وقيل نجيران وقيل عبيد وقيل بيس وقيل شيبة بعد الفتح المعجمة لو ابن
لم موجود مصحوبة ثم تاء المثناة وقيل غير ذلك ابو احمد الحاكم وقيل صالح وهو حدث عنه الواقدي ثقة
ابو عبد الرحمن بعد الموت وقيل ابو الخير وهو من مولى بني الحرث وقيل من اباء فارس قال ابن حاتم اسماء الله صلى الله عليه وسلم
فاعتقه وقال اخرون اعتقه ام سلمة قال له مولى رسول الله صلى الله عليه وسلم وقال مولى سلمة وقال مولى رسول الله صلى الله عليه وسلم
قال وفي اسناد هذا نظر وقد وهم صحيح البخاري وما قال الحوالي رحمه الله

قوله وابو محمد ابو محمد مولى رسول الله صلى الله عليه وسلم اخرج له الترمذي في الشمائل قال له النبي صلى الله عليه وسلم يا ابا محمد
الذراع وعنه بن حديث من رواية قتادة عنه واخرج له الترمذي المسند تقدم

قوله وبعد امير سعد مولى رسول الله صلى الله عليه وسلم له حديث الاسر فاتنا بها وفيها

قوله وخمير بن خمير حدث عن عبد الله بن خمير الامير قال الامير خمير بن خمير مولى رسول الله صلى الله عليه وسلم
خمير وله ولابيه ابا خمير مولى رسول الله صلى الله عليه وسلم فارس لبيد قيل ابن سعد وقيل نوح حديثه وابن ولد ادلى غيره في الموالي
خمير وابا خمير ولم يذكر المؤلف خمير فيهم وذكره واحد خمير وابا خمير والظاهر ان خمير وام خمير رجل ورجل مولاه
عليه السلام ولهما خمير وهو ثنيا وهو الموالي حديث عن عبد الله بن خمير هو ابن عمر عبد الله بن خمير بن خمير سعد الخدري
روى عن ابيه وعنه زيد بن الحباب وغيره له مالك وقال ابو حاتم منزوله الحديث ليس وقال الدارقطني ذكر سماع بعض ليس
ولا ساوي وواسع مطلوب الحديث منقطع وقال ابو زرعة ابن ليس بذاك وقال ابن عدي عن ابيه عن جده
عن النبي قال رسول الله صلى الله عليه وسلم يعول اسنده ازنة تخرج ووضع في تحت الحمر عبد الله قال ابن ماجة نحوه بعضه وان
دار منه فيه قوة وهو ابن اخي عبد الله مكبرا والله اعلم

قوله وابو محمد هند هذا لا اعرف انه ومدار او غير ثابت ثقة قال نبل سمع وهند ومدار الامير ابن ذلك ولم يصح احد
منهم ابن الموالي والله اعلم وعنه كما الموالي ثابت قام والحكام سوء الرحمة وقال مولى سالم بن عبد الله وقيل نشار لم يسمه
ذكر الحلف عنها وعن بعد ما بعدها وذكر عمرو عن سلمة عن ثابت عنه ثابت ما صح انكحوا الاهل والحجوا الله

قوله وابو بلال نصح امير بعد قيل ابن ابي بلال عن ابيه عن ابي بلال قال هذا وقال ابو زرعة قيل هذا وقال ابو زرعة ابو بلال الكلام وقيل

قوله وابو لبيد سعد امير ولد الامير سعد بن جبير الاسلمي وقال روى عنه ابنه لبيد سواء ذكر عبد الملك وقد ضعفه
الامير ابو عمر عنده في الصحيح وقال ابن لبيد بن سعد بن جبير الشرقي قيل له رؤية ولابيه صحبة له حديث ولم يرو عنه ذكر
ولم يذكره موسى واما ابن الحوكي ودار في الموالي وقال سعد ابو لبيد ودار في انتهاء وقال سعد بن جبير ابو لبيد والصدر امير
وثابت الامام حلف في الموالي وسعيد بن لبيد والله اعلم

قوله

قوله وعبد الله بن اسلم هو عبد الله بن اسلم مولى بني عدي بن كعب وزوجه ابن رسول الله صلى الله عليه وسلم بعد ثابت الموصلي له صحبة وزوجه ابن رسول الله صلى الله عليه وسلم قال
مولى كعب بن عجرة وقيل ابو علي وقيل ابن اسلم وعبد الله بن اسلم سواء عند اهل الحديث

قوله ابو سلمة هو ابو سلمة بن عبد الرحمن بن عوف بن عبد الله بن الحارث بن زهرة بن كلاب بن مرة بن كعب بن لؤي بن غالب بن فهر بن مالك بن النضر بن كنانة
مولى رسول الله صلى الله عليه وسلم وقيل ابو سلمة بن عبد الرحمن بن عوف بن عبد الله بن الحارث بن زهرة بن كلاب بن مرة بن كعب بن لؤي بن غالب بن فهر بن مالك بن النضر بن كنانة

قوله و

قوله وقبض غلام رسول الله صلى الله عليه وسلم ذكره عبد الغني بن سعيد في مبهماته من طريق الواقدي والكلبي عن جويرية بن أسماء أن بلالا قبض فصبح الغلام وسلم العام سماه ابن سعد ثم ذكر قال الدمياطي غلام النبي صلى الله عليه وسلم جاء إلى حديث لا يثبت مثله لا يصح أمره وقال أبي بالأولى لا يعتبر أولا ... وأخرج ذلك غلام النبي صلى الله عليه وسلم أمره

قوله ذكره عبد الغني بن سعيد هو أبو محمد عبد الغني بن سعيد بن نافع بن سعيد بن ... بن مروان الإمام الحافظ المصري الشافعي

أبو بكر الأثرم المصري ولد سنة ٣٣٢ ومع أخبر بنيسابور أن البناء في ... والمطرابلسي والمصري جمع الموال ... وهو ... ومن ... ثم ظاهر ذلك ذكره عبد الغني ... وهو عبد الله الشافعي ... وهو ... ثم ظاهر ذلك ذكره عبد الغني

قوله والدار ... وقوله قال الدمياطي ... صلى الله عليه وسلم ... عن ... لا يصح من ... أرسل ... أعلم

قوله وذكر عبد الغني أمره ... قال الدمياطي ... عبد الغني ... أن ... أرسل ... أعلم

قوله وذكر عن ... أمره وقال الدمياطي ... الصعيدي ... قال ... أعلم

قوله ... أمره ... الله عليه وسلم ... أعلم

قوله وقيل أمره ... أعلم

قوله ... الله عليه وسلم ... أعلم

قوله ... الله عليه وسلم ... أعلم

قوله ... أعلم

قوله ... أعلم

قوله

شبكة الألوكة
www.alukah.net

شبكة الألوكة
www.alukah.net

قوله ومنطقه بإدم بعدم الطعام شاهده المطعمة عروة بن الزبير أن عمر قال للمال حلفه
قوله جلتها هو ما تراكب وفتح اللام وهو جمعها وقد سبق عن عمر
قوله الزلوق هو بفتح الزاي وضم اللام الحمص وما أشبهه
قوله وفتق هو بضم الفاء والمساقاة والمجالفات
قوله واهدى له ترس أهدت له لم يكن فاعله وترس مرفوع
قوله وفتح أرمان الخ الرمان هو بضم الميم واستحبابا الفاء وليس الواو يلزم الفاعل
قوله والمنفق لا يحوم فاعل من أنفق وتبيعه معناه والمنفق هو الذي يحوم
قوله لها العنزة اعلم أن هذه العنزة هي التي يسرى العوام من أنس أنه كان مع رسول الله صلى الله عليه وسلم إذا خرج لقضاء حاجته تبعه الولدان والعنزة مع أهل الحبشة ذو الثار حضرا إذا خرج أحد أنه كان يخرج العنزة
سمع الأمة أنه قال يوما من يوم الناس كنت من عنزة قد صلى الله عليه وسلم سواء إلى عنزة صلى الله عليه وسلم
الكلام على أن رغم أن الله عليه وسلم كان إذا صلى عنزة من شاء عنزة العنزة
رواه ما يتخذ فالعنزة الله أعلم
أكبر مقال فما فإنه عليه ولحقه فهو أنه عمر
وبعض طن شلوا نونه
فاسد دار الولد لا حرمان سعد والصفا والعنزة وأن معلقا رأيه سبر العنزة
قوله وقال له محمد أن العنزة الم واستحبابا العصر المهج فامسوحه لم راوه ما لعنه الدارع عنا أنه من الورد
وكره في الطالع والعنزة ما عطر وفتل درج أحد شا الناس مثل الطيب أو الكبار أمر
أنه يطلق أعطانا الخوز
قوله الموتح هو بضم الميم وبالتر الكم وإلى المحلة
قوله والمنبوع هو بالتر المحلة وبالعين المهج وهذا محلها النبوع أو النبوع
قوله وراية سوداء أمر به تعالى لها الفقاء تابعة الطاير اعلم أن الراية تعالى بها عقاب والراية قول الفرد
جائزة ظل فقاب قد وقبة بما مصر لأن الشمس والإبعاد جملة
أحمر واللواء لا يدفعه الوية المكارد والراية العلم قال الجوهري قال أبو زيد في حديث اللواء أما دار مقصا و لواية ما دار بها
ومن يعلم في دار
قوله وروى أبو داود في سننه من حديث عمار بن ياسر عن أم سلمة قالت رأيت رسول الله صلى الله عليه وسلم
صدقة هذا الحديث أبو داود وأحمد في الإكبار
قوله وروى أبو الخير بن حبان من حديث أنس عن عمار قال دار مشوبة شاء لا إله إلا الله هذا أبو الخير الحافظ أبو بكر عبد الله بن
ولقبه أبو الخير ابن حجر بن حبان سمع الحافظ أبا يعلى الموصلي صاحب المسند وأبا عروبة ٢٧٢ وسمع من عم ٨٠ و
القاضي والحافظ سمع حديث لا يمسه الرامي الجوهري الرمح وأنه من سعدان وذكر عبد الله الكسي جنس الفواكه من أنهار وذكر راشد
المدائن وأنا طرف عاصم وأنا خلف الحجر وأنا بقا الوحيا وأنا عزوه أذان وعم وطال واسع العلم وحدوا فاسأله روى عنه
أبو بكر بن مردويه وأبو بكر أحمد عبد الله الزكي وأبو نعيم وأبو سعد المالين وطوسا الله عليه ما عمه والحمد والله والصلاة والسلام
لنشر قال الحافظ أبو الحجاج يوسف بن خليل الدمشقي سمع سمعا رأيت في الوزارة فخذ الكوفة فرأيت خطوطا لا أرى
أحسن منه فصلت هذا أبو بكر حبان فسمعه وقلت له أنت أبو بكر حبان قال نعم وأنت من أين قلت قال أنت
ما نقل أنه بلغه قال الحكم أبو صدقنا وعنه وأورسا الأرض سوا من أنه حسن سا قسم أبو الحاضر فصلت أنا وبعض
أبو خليل حسن لا يخ حديث واحتمل فيه فقال سلمة أنه ووفقنا لم ما نحن لم رسا فقال أبو حرب فصلنا وسمعنا
عيسى قال أبو نعيم لو في سبع الم سمع وسبع وثمانمائة فاسد أبو الخير لقبه ما هذا معه ومن لقبه
أنكره ولد أبو خليل وأبو الأذان وأبو جازم العبد ودود وأبو تراب لقبه ما أراه لم وعبد الله حيدر بابه

قوله [illegible] الصلاة
قوله [illegible] الصلاة
قوله [illegible] الصلاة

شبكة الألوكة
www.alukah.net

[illegible] فوائد تتعلق بهذا الفصل سوى ما تقدم

قوله من ذلوان [illegible]

قوله [illegible]

قوله [illegible]

قوله

قوله وانتخاف المؤلف وتجاوز قوله موسى بعبد الجبار بعبد الجبار امير وهو موضع الس الذي وسمه
الا انه له مصنوع لها اسمه ولها جهة تسمى به والله اعلم ○
قوله والتجل موضع السر المحلة واسطاكم والالام ○
قوله وذلك الشمل بعد بعض برقه وهو الامام الكامل ذو العاق الذهب والاسطاف الهرسة الاسمه
العام وابو زيد الفهم رحمه الله تعالى ○
قوله الفرس موضع العاد المجر والسر الوام ساء لسالم من بعله ○
قوله وذلك اي عشر ابو عبد الله كرمان خصوص عشر المالك
قوله منه وما قاله المؤلف ومنه من عبد قاسم زيد فاما اسر وهذا معروف ولذا ذكر هذا بعض
عن اي عشر هذا والله اعلم ○
قوله وهو فلج موضع الها الحج السالم وفتح اللام والعين المهملة بعد الجيم فلج فلج طنعا الرغبة
مشتق ولا تعالى ○
قوله واما الحال فاسالة بعد بما قاله لها ذلك احد اهالي الموقف امر اذ لا يعلم الا الله المعين بعد
الا وسالام سالة والاولى في الفتنة وفعل ذلك الصافة في الفتح اذ لا يعلم الصافة عاشة الذهب
بعده عليه السلام في البرت ودعت اسبابا وذاكر كثير لها الحروب ما مع في تاريخ اي عباس من حروب الجاهلية
في قاتل عليه الخوارج في طاف وقال اهل في طاف بعضهم قال الحسن الشرك في الخلق الشرك في ادخال الشبهة
فالسر فاسقه وقد روى ان النبي صلى الله عليه وسلم دار له بعد بما قال لها ابو بكر ما قاله وفي اسعار هذا الهامة
الموقف ملك مصنوع هو اول بعد ولسه في الاسلام امير ○
قوله مع قار قال له غير موضع الس المحلة وفتح اللام ساء كسالم وآل اهالي عمار بعض مع
ابو عمر وس الصلاح وفي المتاع لا ادري هذا ولا رو به قال النووي والصواب ما تعلمه ذلك مار عمر في الوداع
قال جبل قالوا نعم فعل قال نعم قال اي يوم الموسم ○ وما زد حضور وقيل هما واحد وقال آخر من ساء من بعضهم اي قار
قوله وبعد بعد قال له فقه الهدا فقه الهدا فقه ووس عشر وادا في مع قار قال له فصورا اما الوقوف فقد عدم الالاف
في انه وفي اسلام فنوه فما مع موما واما بعضهم فسار فقه فلم موما ○
قوله وبعد الهدا قال اي الهدا اي الهدا مع الس المحلة واسطاكم لم صدود ولا اعرف له اسلاما ○
قوله صاحب الله اسد عدم الظلم عليها ○
قوله وبعض صاحب دومة الكندل صاحب دومة هو اكدر بن عبد الملك وقد عدم الظلم علم مطلوا وان مع
اسم مسلم وقيل قال له الواد في اسم ودومة عدم مسلما ولذا الكندل والله اعلم ○
قوله فهذه ست اعلم اي الموقف الابحال فما ولم يقل لسوك في بيوت معلاكي عدد الابحال هنا ولعله من
الحال ذلك وفيه وفي اهدا اي اهدا اي الابحال وبعد الهدا قال لتبرك واحرام من دومة الجندل واحرام عند
الخاتم اسر ودار عنا الواحد في سلوم مدار الابحال فما اوست وبعض
بغال قصة او قصة ذلك مع فضة والابلة ○ وبعد الهدا له الحاشية وهو ما حاق الى الباب
قوله عدم في عضو لام الموقف الذي عليه الكلام جاري بعضو وعمر اسر وبعضو هو ما مر يوم ما
الى صلى الله عليه وسلم ثانية وذلك اي المعول الذي جاء صحبه وسار فيه لفضه واحسنه بعضها هل
هما واحدا واحد وذلك ان سعدي عمار اخر الى صلى الله عليه وسلم قال له قوله بعضهم ومن اكثر منه وقال بعضهم
اهداه له الموقف هلك الصبي وجاء اخر اهداه له فقوه اذا ذكر وذلك ان سعد بن عمار اخر الى صلى الله عليه وسلم قال له
في سره هاذا ذكر ومن اكثر عضو وبعضو وبعال هما واحد وامرا هذا سعد بن عمار اسر ومن عمار بعض والله اعلم
وفي الكلام كذا العراق الهاء اسال وعدم الفهم اكثار الذي احداه فقوه بعضو بعضا واما ما شعوفا
في الكلام الصلاة روضة عمرو عدد عن ابي عمر ابن عبد الله قال الفضول بعضو الى صلى الله عليه وسلم وما ابو رسول الله
اسار ما دس بابه وعدد ابا سفول قال فلم زاد في ما ابي الله قال المعلوم اذا الكوى ما قال اسامة ابن الى
صلى الله عليه وسلم فان الا الا احد ابن اسامة ارسل هذا الكبار الله عدد في اسرت واسه الناس فجمع الرجل فعلم ان عدد
الله فنوق

وجاء اهدى له الابيض وجاس لسرد وعشرة

قوله الى عليه السلام وهاتفه الا ايه ولم يسمه اهداه ذو مرة اما حصوصه وكرهت ما عدد النبي ولم ان عالم اهدى
من ابي دوله هذا الس في عبد الله بن عبد الله بن عبد الله بن عبد الله بن عبد الله بن عبد الله بن عبد الله بن عبد الله
اهداه الله من عبد اهداه واهداه وعلى اهداه وعلى اهداه وعلى اهداه وعلى اهداه وعلى اهداه وعلى اهداه وعلى اهداه
ابي طالب اهداه من عبد الله بن عبد الله بن عبد الله بن عبد الله بن عبد الله بن عبد الله بن عبد الله بن عبد الله
ارض اليهود ولسه اهداه من عبد الله بن عبد الله بن عبد الله بن عبد الله بن عبد الله بن عبد الله بن عبد الله
والله تعالى صلى الله عليه وسلم بن عبد الله بن عبد الله بن عبد الله بن عبد الله بن عبد الله بن عبد الله بن عبد الله
وما الله اهداه صلى الله عليه وسلم بن عبد الله بن عبد الله بن عبد الله بن عبد الله بن عبد الله بن عبد الله بن عبد الله
عمه اهداه الله صلى الله عليه وسلم بن عبد الله بن عبد الله بن عبد الله بن عبد الله بن عبد الله بن عبد الله بن عبد الله
وهذا الحال فاذا عمه اهداه الله صلى الله عليه وسلم بن عبد الله بن عبد الله بن عبد الله بن عبد الله بن عبد الله بن عبد الله
وهذا الحال فاذا عمه اهداه الله صلى الله عليه وسلم بن عبد الله بن عبد الله بن عبد الله بن عبد الله بن عبد الله بن عبد الله
والله اعلم ○
قوله وفي هذه الحال اهداه الله صلى الله عليه وسلم بن عبد الله بن عبد الله بن عبد الله بن عبد الله بن عبد الله بن عبد الله
الى صلى الله عليه وسلم بن عبد الله بن عبد الله بن عبد الله بن عبد الله بن عبد الله بن عبد الله بن عبد الله
عمه اهداه الله

شبكة الألوكة
www.alukah.net

[illegible]

قوله [illegible] قال المؤلف في نقله ما نصه عن العالم عليه السلام والربع الواسع الهواء [illegible] منه [illegible]

قوله [illegible] قال المؤلف في نقله ما نصه عن العالم عليه السلام [illegible] مفيد [illegible] رواه [illegible] ثم ما نصه [illegible] الفتور والفتور [illegible] الفرج سبب [illegible] منه [illegible]

قوله [illegible] قال المؤلف في نقله ما نصه عن العالم عليه السلام [illegible] الاجوان قال [illegible] عليه السلام [illegible] قوله [illegible] قال المؤلف في نقله ما نصه عن العالم

قوله فقال اذا اوكد هو مصدر الصوم وقد تقدم مرات ان اوكد اذا كان ساكنا فمن مصدر او كوره الفرع
لغة وازدان مسجدا فان مسجدا وذا وكون المصدر وحده لغة الصدار وهو اصح وهذا لا يلزم هذا الفرع همزة
قوله جزاء دخوله حرا نصوه مصوحه في اخره وهذا ظاهر ○ ولذا حرا الامة ○
قوله فيرد ذلك في الخامسة الخامسة فان الموثق في قبله ما نقله عن الفاضل عن جمع من جزئيات مسوحة
الخامسة الى موصل من الخامسة وفي كل من الخامسة لم يبدها في جزاء الخامسة اسيره فالعبد ان الخامسة
فانه لا اصل له في هذا الوقت فقال الامة غير الخامسة لا تحتمله فانه او صل الموانع فالخامسة فانه
ان البيع من الكل وفي الخامسة لعدم وفي الخامسة وبالاصل والله اعلم ○
قوله المسلم هو بيع اداء وما له تعالى حكمه فقد لا وما تعالى اسعد لا لما له ردية ○
قوله والامة هو منصوب معطوف على المنصوب وهو الضمير المسلم او واصلح الامة ○
قوله واخبارهم هو مصدر لمراد الموت ○
قوله واتبلغوا هو مصدر اسيره لا درباعه ○
قوله حاجة منصوب منصوبا الصدر وهو الباعث ○
قوله لا اعلم عدوا لا الله لو مت للاسلام فاعلمه ○
قوله دخول عليه زوادا والاسرفوا الاغرد واق وكون الدلة في معا قال المؤلف
دخول زوادا ان يحاجه اليه والاسرفوا المرد واو صل عن علم - هو نه وله ان يلوا في حاله ارجه الطالب
وقد سرح الا وا - سوا او كله وا نصوه وكون الدلة ان يعطا ردخول ذلك ليس للعلم وما تمس بكم وكون ادنه هذا
الناس والوا وجع رايد سل رايه وزوار واصل الوايد الذي بعدم العوم يجوز لم الخلاء سافر الغبه وقدرا ترود
زيادا وادله جع دليل ○
قوله كزر الناس هو لم الذي وهذا ظاهر ○
قوله تعسم هو بيع اوله ظاهر ○
قوله وكذر الناس هو بيع اوله وما له ظاهر ○
قوله ولو هنه هو ما نون ومعناه معروف ○
قوله ولا يفضل هو بيع اوله وهم الفا وهذا ظاهر ○ ولذا الله يفضلوا ○
قوله عناد هو بيع العين المحله وكسر العناء قول قال المؤلف فما نقله من ماء والعناد العدة والى الناصر
المقدة اسيرا وجع من هذا المعتبر في عنا ما يصح لعلما يقع من الامور ○
قوله وموازرة قال المؤلف في قبله ما نقله عن الفاضل والموازرة المعاونة ○
قوله ولا يوخذ الاماكن فان المؤلف في قبله ما نقله عن الفاضل الا اخذ لمصلاه موضعا معلوما وقد ذلك
عن هذا في عرفه الكسر اسيره ○ وتوخذ هم اوله واسكان الواو ○
قوله الزيه هو مرفوع خبر ان وهذا ظاهر ○ في قبله ما نقله عن الفاضل وصابره ارجس نعمه ما يرد
قوله صابره في نور هو المصرف عنه قال المؤلف
قوله لم يرده هو سد الدال وفتحها وهو ما دلل الذي على سوء الم في ذلك فعل مضعف الاخراج دلل الذي
قوله وسع الناس بسطه وسع بكسر السين وانا شي تعموا معطوف وسعه مرفوع فعل وسع وهذا ظاهر ○
قوله لا يرفع هو الاصوات رفع في المالم لم فاعله والاصوات مرفوع نائب فاعل الفاعل
قوله ولا يوس له الكرم هل الذي فعله قال المؤلف في قبله ما نقله عن الفاضل ولا تذكروا
قوله الصوم في اوله وموجده مصوحه لم يول تعالى بانه وانه ما تعمد الله اذا رماه بلا بنه وهو غيب
قوله ولا تنفي فلنا هو بيع المالم لم فاعله وفساد مرفوع نائب فاعل الفاعل قال المؤلف في قبله من الطهر
عناص الا عدد ما اذا لم يكن قلته اسيره وهو ما نون لم بالنا الطلب الا شاع والانتزاع تعالى سوء الكسر اسوء
نشوا والنشا في الاظلام مطلوبا الى الله والكسر تعالى ما انتج نساء وما احتسبه والصلات جمع فلسه وهو الوله ومعناه
لما قال لم يكن لحاجة فلسه فمنتي والله اعلم ○
قوله وسرفدون دا الناه قال المؤلف في قبله ما نقله عن الفاضل عناص سرفدون يعصوا اسيره قال الشيخ الوفد
ما كثير

قوله اذا اعطاه واسرفه اعطاه تعالى الاعانة فقد اعطاه تعالى الاعانة فقد اعطاه تعالى الاعانة وكذلك اذا اعطاه تعالى قال والاعطاء
الاعطاء والاعانة واسرفه اعطاه قول هذا اعطاه تعالى الاعانة فقد اعطاه تعالى الاعانة وكذلك اذا اعطاه تعالى قال والاعطاء
في اسراف ما في الاصل يصح اوله وجمه والله اعلم ○
قوله اسرفه هذا ما يرد له الله المعدم هو اصل الاحوال في عدم الاقام عليه ○
قوله من حق والانتهاء المعدي الى والعلم سدد الحول وما حالها ملتزم وما في الاصول متنه لعراسه وما
ما يرد له انه تعالى عليه لم يعرف الحوالة ان الحرب ليس تعالى ما يعطاه اسيره بعد خلقه وذلك من هو الحق اما
قوله في الحال الوجه في قبله ما نقله عن الفاضل عن الحاجة عن الصلاح اسيره وما في الصبح والاحاد
والصدور والله اعلم وما يعد وما احال ○
قوله الناس هو اسراف وما له مجرد عن الفاضل اصل من عناص العلم لا اجل الناس شرك وتوكل العلم لا اجل الناس ريا ولا تعاص ان
حاصله من ومن العرض بعض الناس هذا الناس انما ما شعا والله الموفق به العصمة ○
قوله تعنه عدم هو ما له الصح اوله وهو طاهر ○
قوله لا ما تا او هم العرض وعصمه في ما الاسلوب والاوفار وانهم لم يكن هو غيبي ولا وجه ان العرب انقاد مع الاغا ساكن
قوله عدم عدم اولم الذي ظهر في محاط اذا لم الواحد مع لا يصح اخذ عليه حده وان لعلم ○
قوله فارقوه هو حرام تعالى لا يصح وما له حل طاهر وما ○
قوله من معاني هو ما الغزو قال المؤلف قبل مصدر في حاله ومدحه وحل الامر مسلم وحل الامر معاني في ما دمه
من في ما الله عليه وسلم الله وقال اس اسرفوا الاصل الساء الامر معاني قال الى معاني ان الم في اهل عطاه
ما الساء عليه قبل ما اه وان الى عليه قبل ان يعلم عليه لم جبلها وما الاس ما ذكر ما عليه اذا كان فلا اه ما حكم من اعلم الى
في الله عليه وسلم ان الله تعالى يقال يعتذر الناس كله فلا يخرج معاني ولا مرحلة والتاء فوق لم الاسلام لا
وانا الى الاصل الساء عليه الامر جل يوجب معاني به فاذا خرج عنه من جمله الناس من هو يقول ما لسم ما لنا على لم
وقال ابو حنيفة في قوله ما له الامر جل يوجب معاني به فاذا خرج عنه من جمله الناس من هو يقول ما لسم ما لنا على لم
في الله عليه وسلم ان الله تعالى يقال يعتذر الناس كله فلا يخرج معاني ولا مرحلة والتاء فوق لم الاسلام لا
وانا الى الاصل الساء عليه الامر جل يوجب معاني به فاذا خرج عنه من جمله الناس من هو يقول ما لسم ما لنا على لم
وقال ابو حنيفة في قوله ما له الامر جل يوجب معاني به فاذا خرج عنه من جمله الناس من هو يقول ما لسم ما لنا على لم
قوله وجع له الكرم جع لما لم لم فاعله والمرفوع نائب فاعل ○ ولذا جع له الكرم مثله
قوله فقال لا تعتقه في لسعوه قال المؤلف في قبله ما نقله عن الفاضل عناص وتشتره تعتقه ○
قوله تعذكره تعلق في لم لم فاعله ولذا تعذكره لسعر عنه ○
قوله قال الفاضل عناص هو في الصبر رد الله هذا الرجل هو الامام العلامة الحافظ عناص الفاضل عدم يعني
والعصر مسوده في عصب قال الجوهري في حاله وعصب من العمر ما لسوء واستنه الله قلب عصبر من قلبه وتعتك
الله وقال الاصل في العلم من الاوقات قال وعصب لبعض حي والله انه عصر ما لهم ان اعتقاد الرد عنه تعتك
عليه الصلاة والسلام يعني الفاضل عن نزله في حاله لذا في الحي في عندكم وعصبا فانه هو وحده علما في الاسرار هو عصبه
قوله نقله سول الفهم في العبد والله اعلم ○
قوله المحض هو الهم الاول وهو الله وهما والسر الفرض مسوده الحج وما الله العلم قال الشيخ
في حده الاسرا اصل والوجه صحه الى تعالى عليه وسلم لم يلم بالقول المحض ما نقص الهم وفي عهده الرواية بالعين
العلم والرد بعد الله تعلل الى قاله العين فكيف الى اذا مدده وقال في العلم معلمت الى اذا مدده لما قال في الهم
اسرد وقال ابو درة في حواسه شاهده ام هشام المحض ما نقص الهم المتد وكذلك هو العين العلم قال ابو طالب النقاش المحض
العين العلم هو المنقلب الكلي امر لم ذلك ابو در ذلك في حده الاسرا وقال الاسرا في ما له البعض هو شديد
الهم الله اسماء الطول واسعه الدار اذا امتد وبعضه الجبل وغيره اذا مدده واصله منحط والنا العاصه تقلب
معا وارخته في الكم وهما العين العلم معا اسرد ○
قوله واخير العين هو الى العلم واكم الموجه ○
قوله ومنح الصدر طاهره هذه الفتحه لم نقلها المؤلف في الكسر الدال ولا في الاخر ودد ذلك هنا وهذا سال
هلم الفاضل في هذه لم كدت منه لعله اذا العلم ومنح الهم ولسرا الهم ساوك سالم لم حاصله قوله تقشر هو ما لعاصه والعين والى العين المعروفات
والمناقض العين هو هم الهم وما لنا الحمد وهو اخر ما
اخر الجزء

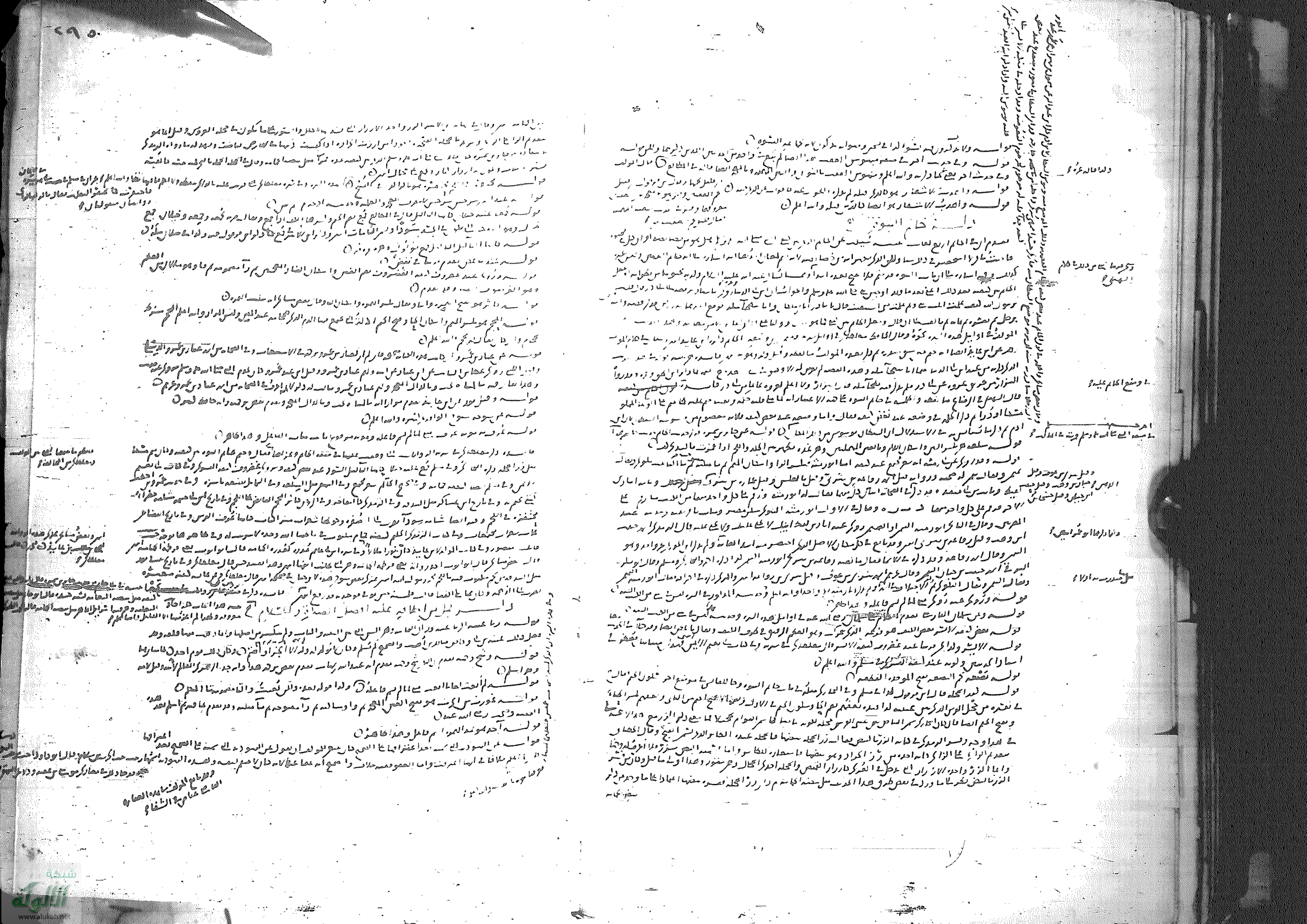

شبكة الألوكة
www.alukah.net

قوله قال بعضهم من فضله عليه السلام الى الله المعاد اعرض من امامه بعضهم بالعود ولا عارف [illegible]

قوله اشيا هو عرفوف وهو مصدر علامة المصدر فيه العين وهو معول الصدر وهو كراهة

قوله لولا ان اشوقا [illegible] الاكرم عز هذا الحدث دون [illegible] لا جاوت [illegible] وهذا الحديث [illegible] مطلعا عونة والله اعلم

قوله ورغبة عارفة ان [illegible] وهذا الحديث [illegible] ارجع [illegible] البشر واعصه [illegible] البشر [illegible] وقومه وقد جرت عادة الناس [illegible] ما احاب [illegible] وكذلك [illegible] عليه السلام [illegible] وكذلك ان ما وجع من [illegible] وعقد كحلة ولا [illegible] ان يصارف [illegible] الناس [illegible] ولم يطر عليه السلام فاشا ولا [illegible]

قوله فناداه ملك الجبال [illegible] لا اعرف [illegible]

قوله لا حسبن الاحسان [illegible] المشرف الاخر [illegible] وقال [illegible] الاحسان [illegible]

قوله ورد [illegible] المقدر [illegible]

قوله ما خير رسول الله صلى الله عليه وسلم [illegible] الصحيح الاخذ [illegible] وهذا [illegible] [illegible] وكمل [illegible] [illegible] [illegible]

قوله وهو قدره به مجهول معلوم المصدر وهو حوت وهذا ظاهر ○

قوله وأرسله موهوم عند سواكم هذه الدرج هو ذات المعلوم وقد تقدم في كلام المؤلف انه عليه السلام كان
يسمع الدراج والوحوش منها وقد قال بعض المالكية انها الرخمة عند ابن الجهم وهو ما يعيش في البلاد
عندنا تجد والمعروف الاول وقال ابن الحاجب الماعون عند ابن القاسم في المدونة اطلق الماعون في الزكاة
هنا وفسره به وقال لا اعلم وهذا الحديث يخالفه وهو من مرسلات وقد لم يعلم انه اسند قبل
موته لقوله عليه السلام يمس المؤمن بعلة حديث عمر رواه ابن حبان بلفظ انا وجدنا حماه ثلاثة الى
عليه وسلم منزه عن ذلك والاول اصح فان انا قد رأوا ابن الدور من عند ابن حبان لكن لم يكن وقال بعض
ما اكله في الاذن من الموت مع نزول ما سبب الصحة قبل وقوع الاجل ما يجوز وقيل لم يكن صحاحه فاضل عن حاجة ما
الا عنده وقيل لان الصحة لا ماخذ يدخله عليه السلام ولا يحصل من حدث مقابلة السوء لا يمس الا ادم الى
ومعاصيه اعلم الامة دابين ملاقاة وتدبر الصحابة في الدرجة عند الله في السماء لانه سرح المدة في هذه المدة تكرر
دار بيت فالمرض المعلة ومعناه انه عليه السلام استعاذ لا هله ولا مام ابا استعاذ لغيره مما له محلوله به مصحف قال الله
لس وجه انه استعاذ لنفسه قال قيل ان الاعلة عليه السلام قال هي عليه السلام او علوم مما تجد شارحه لحوا انه عليه السلام
قال اوتي ما لم يوتى به فهم وهذه مصحفه لا وجه لعمره والابد للسان ان يرجع هذه الى الله فلا يعيد اعلمه وانه اعلم ○

قوله موتنا الرسد ما قبله لا هو من النجم ○

قوله لا سحر سحر قال الهدى في الهدى قال العلماء سمي سحرا من الساعة لان السحر قبل ان يصير مصلولا وقيل
ان الله يصدق من سحر ولذا لم يكن في الساعة قال ابن حجر وقيل صاح قال والاول اشبه ○

قوله دبه هو بلسم الدال المهملة واسكان الباء كسر ايا مصلا والدبة الحمار الدابة سلوى ○

قوله اكبر من هو بمعنى الموحدة بعض ثمره وهو حلوة من الجبر وهو التمر ○

قوله والمكوث هو المكث وهذا ظاهر جدا ○

لم يصبه الا ولس والا حرس من المهم بوقاه . قوله صلى الله عليه وسلم في

قوله ولما فقل ارجع ○

قوله اذا اتى بعدم مرارا اسماء الماء والشرب ○

قوله اشتكى صلوات الله عليه وسلم اشتكى هو من الماء هو قوله قال يعود من عالم لم فاعله وهو من الاسداء
مسه لم يذكر المولف الرجوع قال ابن موسى عليه السلام وفيه خلاف بين عالم ادام ربما وقد صح الالم الواقع عامة لو الا
للعلس نعما من صوته ○ وكم من هم المولف في الالم من مرضه في اول شريع الاول واله اعلم ○

قوله ما اشتراه موسى الماء هو يعود في للعامل وهذا ظاهر ○

قوله ابتدى هو من الماء هو قوله قال يعود في لما لم فاعله ذا ابتدا الالماء ○

قوله فعلت ذلك هو فيما ذكر ان بلول الماء موضوعه الحجاب فان بلول معوم للعلم واسناد الفعل اليها والله اعلم

قوله لو حفت هذه ما تبع الحجاب ولا عور فيها جبرة ○

قوله فاعرضته فيه بعال امرس لطن الله عز وجل شاء امرس ما فاله اذا ما بها وكله اذا غيبها والاصل امرس والهاء
بدله والملاسة الحجة الحاجز هي والاسان الاجبال ان ما المراد والله اعلم ○

قوله حتى استعرم استعرم الماء هو قوله قال لم فاعله الرجل حتى استعلم في دل من وهو اوعيه
قاله ابو عمرو استعرما لعليل اذا استعلما العلة وحده وعليه ما فعله قاله الجوهري ○

قوله حتى من رجلين من الله احدهما العلل من عباس وقد فسر الاجراء بما من عباس في قاله وقد ذكرته في بعلمه ما
ج عند زوايا في ذلك فالظهر للمسه قال فيه فوايد والله اعلم وفي ج

وما ساقه المولف لو اصل بما يوم والله اعلم ○

قوله ثم ثم هو من العمر الى والمم في لما لم فاعله ارتفاع المرض والله اعلم ○

قوله هريقوا على هراق الماء بسرعة مع الهاء هراقه الرجل واحله اراق يريق اراقه وقد جاء اهراق
بشرهما اهراقا ما اصل سعل قال سعوه بدا عن الدم . الحاكم الوقت فصار هذا من نص الرقم ارجلت
الدال

قوله هو الوجه والله اعلم

قوله وتبرك الحاضرون حاضر عندهم حركة الامس لان اصل اشرق ابرق وفيه لغتان اشرق وابرق وهذا شاذ
قوله من الماء هو معنى الماء والهاء والبهر تهما الله اشوق واشبا اثر هذه الباقي
قوله فاعطاه هو لمن الم والاستقل الاوانح الضاد المعجمة والمهملة وهو شبه الاجانة وهو الصحيح
الماء هو لمن امر والوصف مع الصحة والسر وان بعض مساكها من ناس رواه عبد الرزاق وساق
الاعلام ما ... السيوطي الكلام في العبارة من غيره من ثلاثة لعرسه وذلك لان الدواء ما ظاهر من غيره
قوله فمن هو ... وكذا فيها ومعناه جعل ومعناهم ○

قوله ثم رد ... فكل ما فكل ○

قوله ... الصحابة ... رسول الله صلى الله عليه وسلم ... الاعلام ... ذكر
... عبد الله ... وما اوسى ... عبد الله ... الاعراب ... الاعراب ... الاعراب
... الاعراب ... الاعراب ... الاعراب ... الاعراب ... الاعراب
... الاعراب ... الاعراب ... الاعراب ... الاعراب ... الاعراب
... الاعراب ... الاعراب ... الاعراب ... الاعراب ... الاعراب
... الاعراب ... الاعراب ... الاعراب ... الاعراب ... الاعراب
... الاعراب ... الاعراب ... الاعراب ... الاعراب ... الاعراب
... الاعراب ... الاعراب ... الاعراب ... الاعراب ... الاعراب
... الاعراب ... الاعراب ... الاعراب ... الاعراب ... الاعراب
... الاعراب ... الاعراب ... الاعراب ... الاعراب ... الاعراب
... الاعراب ... الاعراب ... الاعراب ... الاعراب ... الاعراب
... الاعراب ... الاعراب ... الاعراب ... الاعراب ... الاعراب
... الاعراب ... الاعراب ... الاعراب ... الاعراب ... الاعراب
... الاعراب ... الاعراب ... الاعراب ... الاعراب ... الاعراب
... الاعراب ... الاعراب ... الاعراب ... الاعراب ... الاعراب
... الاعراب ... الاعراب ... الاعراب ... الاعراب ... الاعراب
... الاعراب ... الاعراب ... الاعراب ... الاعراب ... الاعراب
... الاعراب ... الاعراب ... الاعراب ... الاعراب ... الاعراب
... الاعراب ... الاعراب ... الاعراب ... الاعراب ... الاعراب
... الاعراب ... الاعراب ... الاعراب ... الاعراب ... الاعراب
... الاعراب ... الاعراب ... الاعراب ... الاعراب ... الاعراب
... الاعراب ... الاعراب ... الاعراب ... الاعراب ... الاعراب
... الاعراب ... الاعراب ... الاعراب ... الاعراب ... الاعراب
... الاعراب ... الاعراب ... الاعراب ... الاعراب ... الاعراب
... الاعراب ... الاعراب ... الاعراب ... الاعراب ... الاعراب
... الاعراب ... الاعراب ... الاعراب ... الاعراب ... الاعراب
... الاعراب ... الاعراب ... الاعراب ... الاعراب ... الاعراب
... الاعراب ... الاعراب ... الاعراب ... الاعراب ... الاعراب
... الاعراب ... الاعراب ... الاعراب ... الاعراب ... الاعراب
... الاعراب ... الاعراب ... الاعراب ... الاعراب ... الاعراب
... الاعراب ... الاعراب ... الاعراب ... الاعراب ... الاعراب
... الاعراب ... الاعراب ... الاعراب ... الاعراب ... الاعراب
... الاعراب ... الاعراب ... الاعراب ... الاعراب ... الاعراب
... الاعراب ... الاعراب ... الاعراب ... الاعراب ... الاعراب
... الاعراب ... الاعراب ... الاعراب ... الاعراب ... الاعراب
... الاعراب ... الاعراب ... الاعراب ... الاعراب ... الاعراب
... الاعراب ... الاعراب ... الاعراب ... الاعراب ... الاعراب
... الاعراب ... الاعراب ... الاعراب ... الاعراب ... الاعراب
... الاعراب ... الاعراب ... الاعراب ... الاعراب ... الاعراب
... الاعراب ... الاعراب ... الاعراب ... الاعراب ... الاعراب
... الاعراب ... الاعراب ... الاعراب ... الاعراب ... الاعراب
... الاعراب ... الاعراب ... الاعراب ... الاعراب ... الاعراب
... الاعراب ... الاعراب ... الاعراب ... الاعراب ... الاعراب
... الاعراب ... الاعراب ... الاعراب ... الاعراب ... الاعراب
... الاعراب ... الاعراب ... الاعراب ... الاعراب ... الاعراب
... الاعراب ... الاعراب ... الاعراب ... الاعراب ... الاعراب
... الاعراب ... الاعراب ... الاعراب ... الاعراب ... الاعراب
... الاعراب ... الاعراب ... الاعراب ... الاعراب ... الاعراب
... الاعراب ... الاعراب ... الاعراب ... الاعراب ... الاعراب
... الاعراب ... الاعراب ... الاعراب ... الاعراب ... الاعراب
... الاعراب ... الاعراب ... الاعراب ... الاعراب ... الاعراب
... الاعراب ... الاعراب ... الاعراب ... الاعراب ... الاعراب

قوله فاتوا بشيء ابو موسى شريكه في عدم الكلام عليها
قوله لك اوسع بمصر الحجاز الارض وغيرها من حيث العدد وكثرة المصر
وللمن هذه العبارة وقد تقدم
قوله فاحسنوا الوضوء يعني الوضوء هذا ظاهر جدا
قوله وكاهزوا عن شيئهم يعني لاتاء الدين وهذا ظاهر
قوله ثم على وعلى سيدنا الوعلى يعني الصحيح مسلم بها قبل الحرب وقبل ان الحجة وقبل وعلى الحج
وقبل هو ارعاد الحمر وكلها وقال لا هو الوعلى عند الحمر وقال جرا تمر وسدتها
قوله دخل عليه ابو سعيد الذي كرهه سرا ان يعدم مالدس بالذي وعدم معنى
قوله فلعله يعدم وما وعدا ان لنا لم قل تبتغ
قوله ثم دعا الناس في الحالم لم فاعله والملاسوح ماسلات الطالبين
قوله ونضاعف لنا الاجر قبل الذي قبله
قوله وعن عاصم قال دخل عبد الله بن مسعود هذا الحديث شاهد الوجه الذي ساله موسى لان علقمة شاهد فلم يذكر قال وقد
فهو على جميع وارقال ان الكبر وقول عليه وروا بما عن ابن مسعود لهذا احصار عن جميع وانما لم
قوله لبوعلى وعلى سيدنا لعدم الكلام عليه الملاء فاعلم
قوله وصلاة الليل شاء الله ثم وسلم موقتا والعشاء من صلاة الصبح ثم الصلاة الفاضلة كذا قال وشاهد مسلم انه جزء له لكن شاء عمرو
حوك والسلام قال عندا الفجر بعد فاطمة عليه السلام الصلاة من صلاة الصبح وقال بعض شارحها وانه عليه وآله وسلم روى
من حديث جابر ان عليه السلام اخر صلاة صلاها رسول الله شاء الله ثم وسلم بعد موته حاجة بالكر قال ونصر هذا القول وذا
من الحفاظ والعوافة منهم القضاء المعدي وابن ناصر وقال الشافعي ومنشاه عليه السلام صلاة هلهم معدوما مطرحه الكريمة ثم
مواسه ولا اخر هذا الاحاديث لا يعلم له بالزاء اسر وما بعض الس لحدث شاء والس وعن عائشة وتدلوه ثم تعلم شاء وقال السطل
ساعة والحدود عليه السلام شاء موسى شاء المحدود بالاسلام قال رسول الله شاء الله ثم وسلم وهذا الحديث سبب اليه
والمحدود شاء الحاج ان الاظهار الصلاة رسول الله شاء الله ثم وسلم والناس يصلون صلاة ولكن قد روى عن ابن مسعود شاء
الاظهار الاسلام بعيد واختلف في عائشة رضي الله عنها وذكر الدار الشرعي هو الحديث سعد ان رسول الله شاء الله ثم وسلم
شاء يوم دخل من امته ودار ابو عمر هذا الحديث شاء الله ساقه عن سعد شاء عبد الرحمن مرسلا وهذا سنده الذي زار الصامت طوى ابن الوسيط
عن عمر وشاء الطرق الله عنهما وما مراسيل الس البصري ان عليه السلام مرسل بعثه امام شاء ابو بكر بالناس بعد امام منهم صح عليه السلام
شاء اليوم الصامت معاذ بالمرسل رطب من اسامة والفضل بن عباس شاء صلاة طلب شاء الدار رواه الدار عن ابن مسعود شاء
قوله وقال لم يعرف شاء لو بعد رجل من بعد عدم غزوة الملاء
قوله مر الناس فليصلوا بقول ذلك لعبد الرحمن بعد الاشود هذا الحديث شاء من ابي داود شاء السنة موجود عليه الامر معه هذا
رضي الله عنه بالزبير اصح لا يع واحد المنبع
قوله لانا لا نرى ابو بكر الس الدور ثلاثة سرات وامامه
قوله وعن شاء سعد الذي بعدم موجود بعد امر ابراهيم بعد من مالك بن حال الذي رضي الله عنه
قوله وقال نافع مولى ابن عمر والبول وما قال الشعبي وقال ابو بكر بقوله ما سمعت الاول وقال ابو عبد الله بن عمر البلد الحج
مع اوله وما ولم يذكر ذلك وهو ما رواه شاء الناس ابن عمر وبعض مسلم الى شاء الله ثم وسلم قبل وامامه
قوله يا ذا الذي هو مسلم الكلام وعند الحكم ابن الذي رايه
قوله وقال ابو الشيخ لم لما دار شاء تعلم شاء ان سعد عبد الرحمن الصلاة المعلم ان اراد ان بعض شاء طاقة الصدر وعن عبد الله
ان اراد ان بعض شاء الطاقة شيخ بعض ابيه مع بعد فن وبعد ان اراد ان بعض شاء مواقيت وهو اعدة الذي سمر الكلام الهما ومسدا
الاحاديث والعبارة هذه المسلة موقوف فلا يقول به شاء ولو ثبت شاء تعلم شاء ان عبد الله شاء الله ثم وسلم قد غلبه الوجع وغلبه الدار شيئا قال
قوله لم يك ترك سوء الوقت لما رجوه الوقت هذا الناس بما موقوف وبعد هذا ابو الحكم والس واحاديث وقال احيا مواقيت
ولا شك ان هذا بعض هو سوء الوقت ولكن قال بعد الدليل ولو رايت الى ... والحاضر واما الم شاء لم يكن هو احرج الحديث شاء
وعائشة حرمه ومع عبد ان الشاء الله ثم وسلم ان عنق اخذ بعد شاء جوهر الوقت فلم يكن الناس شاء صحيح وقوله ثبت
انما ما يعلوه فراحه من يعلم شاء ان ابن ابي الله ثم وانه الم شاء وشول شاء لم يكن ثابت وبعد ما شاء الطاهر

قوله عائشة وعبد الله بن عمر الصلاة ان ... عائشة صحت الصلاة وان عبد الله الناس لا يرونها ما ينبغي
قوله وما علم الناس له قولان ادعا الوجه الاول ان الزاء ... الفرقة عائشة عن عبد الله الصلاة
قوله اللهم ارض عنا اذا يصلح واصبح ثم وهم الامام والصحيح الصحابة الذين قولهما عمر واسلم وصحا
وهو صحيح تابع والواحد وهذا ارادة ... وقال الذي هو امام لقول ... وقال الامام الاكبر مرسل
والذي المعتبر بالقول هذا ولعله مصحف ليس الشيخ وقال الذي الصواب الاكبر ما ... الصلاة
قوله اخرجه ... عمر ... وهذا ظاهر جدا
قوله ... الذي ... الذي ... وهذا ظاهر جدا
قوله ... الذي ... الذي ... الذي
قوله ... الذي ... الذي ... الذي
قوله ... الذي ... الذي ... الذي

قوله قال الشيخ يوم الاحد من يوم كذا من شهر كذا من السنة الفلانية بعد الاعلام بعد بعض مرضه

قوله وقال ابو سلمة الخوارزمي هذا الرأي يقدم الصلاة على الوقت وهو مذهب الخوارزمي وهو بعيد

قوله تحت المائلة رهص الناس وطأت عليهم واصله الرهص الحجارة التي تحت الحافر وهو بعيد

قوله عن عائشة رضي الله عنها واصله ومن ذلك ما روي عن عائشة وغيرها من الصحابة رضي الله عنهم

قوله رهص الناس بهم صحح الهاء اقتضاء بتوذ رهص الصبي صوت رأسه

قوله من خبل جوز الخبل لم يكن قائله ويوما كالنبي والنبا الموحدة بعدها نصر عند تعال خبلته وخبله واخبله

اذا افسد عقله او عضوه

قوله فافترش جوز الخبل لم يكن قائله تعال فرش الرجل واحرته اي لعدا من المتعذر والاثم اي من متعذر

قوله لقائله وفي سنده جواز واسرائيل

قوله واصحابنا جوز الخبل لم يكن قائله

قوله واضع عبد الله بن اسرائيل جوز الخبل لم يكن قائله الضنا المرض يقال رجل ضنيء الرجل فالمرض ضنا وهو

ضنا وضنين مثل جرح وجرح

قوله وقال النبي صلى الله عليه وسلم مثل

قوله تعالى جوز الخبل ولم يكن قائله

قوله قبل النبي صلى الله عليه وسلم اي قبل ان يقبله عامل الرجل الصديق النبي صلى الله عليه وسلم لصح الصحيح وجوب

ان قبله من عمله لان رواية الناس ذلك قول الحق الفقه والله اعلم

قوله ما في اسب وامر بهدم الهدم على الصلاة لا ... والام والصحيح جوازه وان قال الاوزاعي يوسف كيف السنة وما اخر من مع بيع

هذه الصورة لان قد النبي صلى الله عليه وسلم واجبا قال الكفي والله اعلم

قوله ونظم لها ما ملتها قال الامام الشافعي بعد قوله طبت شاوبينا ما لقيه واصلح لوتك سالم سطح لو يا احد

من الامام المنبوه مصحت عن الصف وحلت عن البقا وخصصت ... مرت ... وعمت حتى صرت فيه سواء ونو

ان يقبل هذا احتياز الحد ما لم يقبله بالنفوس والوالد نبيت عن البقا الا فقد ناعلله الشؤون فاما ولا سطح لفيه

فكد واذناف كما كان لا يبقى حال اللهم فاغفر عنا اذا ما كر عند ولب والمن من مالك طولا ما خلفت من السنة لم تنم

لما خلفت من الوقت اللهم اللهم عنه عنا واحفظه فينام حرج الناس عن امام وقام خلفه بنجمه جهة الصلاة صلى الله

صلى الله عليه وسلم وقال يا اسمعيل الا الله الا الله وحده لا شريك له واسمعيل كما عبده ورسوله وخاتم انبيائه واسمعيل الصلاة

كما يرك واذا الناس ما شيخ واذا الله يا حدثت والعوالي لما قال واذا الله هو الخبير بهم خبيرا لم قال ايها الناس قال

بعد كما قال كما قدمات ومن قال بعد الله قال ايه حي لم يمت واذا الله قد يقدم لم في امره فلا نعوه جزعا واذا الله تعالى

هذا فاذا رأيتم صلى الله عليه وسلم ما عنده ما عندنا وقبضه الى ثوابه وخلفه لعلم فانه توفي عنه صلى الله عليه وسلم اخر ما

غوث وسن فرق بينهما الشيطان ما بينهما الذين آمنوا اتقوا الله ما بين ما نفسه ولا تعلمكم الشيطان لموت مكم ولا يلقيكم عن دعلم

وما جاوا الشيطان ما يكرهه ولا تستكبروا ويعلمون ما خافوا من حقه قال يا عمر الله الذي طلع على الرسول يا ابا الله

والذي نفس عمر بيده ما ساء رسول الله صلى الله عليه وسلم انا الله ان رسول الله صلى الله عليه وسلم قال يوم لوالد اولذا وقال الله تعالى

يا ايها الله منتم عالم مسون قال عمر والله تعالى لم اسمع بها يا ايها الله تعالى قبل الا الساعة يا اسمعيل الكتاب فانزل

وان الله ... ما حدثت وان الله تعالى حي لا يموت انا لله وانا اليه راجعون صلوات الله عليه وسلم وعند الله نعمت رسوله ... ما

ما الخاطر هذا هو الكلام الذي سلم به موسى الكليم والله اعلم

قوله وتحت جلتهم هو محور الوسط ... يا ابه عمر يسلمه والناس رواح الطلب اذا اصطف عند الفتح قال الجوهري

قوله وغسله عليه السلام ثلاثا والصابر ثلاثا اخرى قد دل المولف من عمله ولم يذكر بيد قال انا رأيته عنده وحوله

ان يغسل من غسل وهو يعني الغسل الحكم وانا لم نسمع بعمله لذا فيه ان لا يسرع بماء وفي الروض من ... لحدين ... الله لها

مبوب الفرس اسمر

قوله ولعن ... لماء ابواب ... قوله هذا هو المعروف ... عن ابي ... عنه قال كنت ... الله عليه وسلم

ما ليس لها نص ... وزوان واحد منها

... وفي رواية ... وفي رواية

... عن ... من شاء ... في الهدي ... واعلم

وعند روى الحاكم ان ... في شجة والشذوذ ... فايده ان ... قوله

قوله وصاحب الطوق اقتداء لهم ... اوثق ... قوله

... الوسط ... وقال ابن ابي ... اطلاق ... قال ابن ابي ... قوله

... الصلاة ... قوله

... الصلاة ... قوله

... الصلاة

قوله من وسط النخل هو مع الرواية بالعالي بعدها ○

قوله ليلة الاربعاء فان نفس ساعة ودمن الله الاربعاء وقبل الله الطاعة وقبل يوم الاربعاء من عند الزوال مالك الاذى وتحته
امر ولذا قال عليه السلام الزواج ولعنة مشومة والله في ليلة الاربعاء او قبلها بالليلة الثلاثاء

وقبل يوم الموت بالحل تحته الظلام في الاثنين وفي الاسبوع ساعة من يحمي عذابه الله في يوم الثلاثاء
الفتن وقبل ليلة الاربعاء وقال ابن الكوزي ودمن ليلة الاربعاء بعد الليل وقبل ليلة الثلاثاء وقبل يوم الثلاثاء والاول اصح ○

قوله وكانت مدة مثلوا ملائكة عند الله وقال بعضهم ○ وهو مدة حكمه في عمره ثلاثا وقبل اربعة عشر
وقبل ثلاثة عشر وقبل عشرة اخر ولذا ذكر عليه السلام الزواج امر ولذا ذكر النهي عن عبد الله بن عامر عن انس بن البصري رضي الله عنه
عن النبي صلى الله عليه وسلم مرض عشرة ايام فجاء الناس يعودونه فدخل رسول الله صلى الله عليه وسلم في اليوم العاشر فلما استوى
من مجلس اسامة والفضل بن صالح ليس بالقوي رواه الدارقطني قال النهي في هذا الكتاب انه مرض عشرة ايام وهو مرض
امر وفي كلام عمر بن دينار انه مدة مرضه ثلاثة ايام وقال ابن عمر توفي وقال ابن عمر وفي كلام عمر بن دينار انه مرض ثلاثة ايام وهو ما رواه
الحاكم في الرواية عن ابن عباس رواه سعيد بن منصور عن عبد الله بن عباس قال اشتكى رسول الله صلى الله عليه وسلم ثلاثة ايام
رسول الله صلى الله عليه وسلم مرض ثلاثة ايام فهو في الطبري قال ابن عباس قال ثم توفي مع الاول فصل بعضها مدة ثلاثة ايام
او في عمره او عمره او ثلاثة وانه اعلم ○ [illegible]

قوله على حرفه وصوابه على اقاليم الاقاليم ○

قوله العطار هي عمرو العطار العداة والفتح والعطار الصائغ النهار والمراد الاول ○ [illegible]
قوله كنت هذا استعلاء الذات شواي له والشارس الفرس والرجل كنت والمراد [illegible] ايضا ○ [illegible]
قوله الخول الخول الجبل الى عنقه والخيل اخوال وخوله والمشرف من الرمل وخوال اسم علم الفصل المشرف على عرفة وسمي
لما صنعا والعاج وانه اعلم ان هذا اراد [illegible] انه عنها لما قرئت فاطمة رضي الله عنها ○

قوله ضنوه بالضاد المعجمة الضاد المعجمة لم يقل سالم همزة الولد وكسر الضاد الاصل والعرق وقال ابو عمرو الضنو
الولد مع وكسر الهمزة وانتصاب عن ابن دحية ان الضنو مع الضاد الولد وكسرها الاصل مروجا لا الجوهري المعتل
ان الضنو ما يخرج والكسر الولد ما يخرج وقد تقدم الكلام في الضنو [illegible] والقاموس والكشاف [illegible] الولد
وكسر الواحد له كنفو والجمع ضنوة والاصل والمعنى كورا بضم الضاد وكسرها وهو الاصل والولد
وهما جاريان كذلك وكورا بضم الهمزة بعد همزة قال الجوهري وانه اعلم ○

قوله انا مسلم فاطمة [illegible] الجم فاطمة [illegible] الجم مع الجيم جاء محله سالم لم يكن مسموعا وانا جم هو
اي دنوه اي اعرف [illegible] الجم المولود جيم [illegible] هام مولودت له [illegible] وهو فتح هذا الحرف [illegible]
ذلك النهي [illegible] ومنه قبل المولود عشر وانه اعلم ○

قوله جبلا هو مع الجيم والموحدة [illegible] ○

قوله [illegible] هو [illegible] ○

قوله عشت مع الشين [illegible] ولدا وكنت ○

قوله بالراح الراح مع راحة والكنت ○

قوله [illegible] الفتى مع الفاء [illegible] ○

قوله ان [illegible] هو مع الشين [illegible] الم هذا [illegible] وكورهم الشين [illegible] الى [illegible] ثم وثمانيا مع الثاء ثم
ثم الشين لغة ○

قوله عنوانيا هو مع غالبيه [illegible] ان الله تعالى اول من [illegible] سليمان عليه السلام [illegible] تعلقت
بالغالية اسم [illegible] هذا الم [illegible] ان [illegible] ما تعلقه الجوهري بصيغة [illegible] ولم يقع مسمى [illegible] ثم وان اول
من [illegible] سليمان ولم يكن [illegible] هذا الكلام [illegible] ان [illegible] عليه وسلم بالغالية ثم نثرها [illegible] ان [illegible] الغالية [illegible]
ولذا [illegible] في نثرها الفتح [illegible] حدثنا [illegible] ان [illegible] لقد [illegible] احجار الغالية [illegible] رسول الله
صلى الله عليه وسلم [illegible] وانا ولد هذا الحديث لا استنكره عليه وانه اعلم ○

قوله اضنا [illegible] الرفع والنصب اما الرفع فظاهر [illegible] والنصب [illegible] ولت واما الاسناد فالظاهر [illegible] الرفع وانه اعلم ○

قوله وقد روي عنه عليه السلام انه قال [illegible] رواه مالك عن عبد الله [illegible] ○

قوله

قوله [illegible] عبد الله [illegible] ○ قوله [illegible] ○ قوله [illegible] ○

قوله [illegible] ○

قوله [illegible] ○

قوله الفوزق هو بفتح الفاء والزاي المعجمة وواو ساكنة وقاف مفتوحة ولفوزق قرية بالهند فالنسبة اليها فوزقي

قوله النيزاوي بكسر النون وسكون الياء المثناة تحت وفتح الزاي المعجمة وبعدها ألف وواو ساكنة وزاي معجمة وهي قرية بالهند

قوله الجراحي بضم الجيم وفتح الراء المهملة وبعدها حاء مهملة نسبة الى الجراح بن مليح

قوله المجبوري هذه نسبة الى مجبور وهو اسم جد هذا الرجل

قوله ابن باقا هو بالموحدة وهذا لقب لا اسم معروف وهو في درجة الصلاح

قوله ابن شيد هو بفتح الشين المعجمة وكسر الياء المثناة تحت وبعدها دال مهملة

قوله الأذني هو بفتح الهمزة وسكون الذال المعجمة وفتح الفاء نسبة الى الأذن

قوله المقوم هو بفتح الميم وفتح القاف وتشديد الواو المفتوحة

قوله البذكي هو بفتح الموحدة وتشديد الذال المعجمة وفتح الكاف نسبة الى البذك

قوله الأجرقوهي هو بفتح الهمزة وسكون الجيم وضم الراء وفتح القاف مقصورة

قوله ابن الكباش هو بفتح الكاف وتشديد الموحدة وبعد الألف شين معجمة

قوله تقدير هو بفتح الصاد المهملة وكسر الدال المهملة وسكون الياء وفتح الراء

قوله الفلكي هو بكسر الفاء وفتح اللام وبعد الكاف ياء النسبة

قوله ابن الكباش هو بفتح الكاف وتشديد الموحدة وبعد الألف شين معجمة وهذا معروف

قوله ابن البزاز هو بفتح الموحدة وتشديد الزاي المعجمة وبعد الألف زاي معجمة وهذا معروف

قوله العاروني هو بالعين المهملة والراء المفتوحة وبعد الألف واو ساكنة ونون مكسورة وياء النسبة

قوله باتكين هو بالموحدة في أوله وبعد الألف تاء مثناة فوق مكسورة وكاف ساكنة

قوله المعتمد الظاهر انه بضم الميم وفتح العين وفتح التاء المشددة وكسرها اسم مفعول

قوله البرقي هو بالباء الموحدة وفتح الراء وفتح القاف وبعدها ياء النسبة

قوله الباطلاني الظاهر انه بالطاء المهملة اذا شددت اللام فتحت فصلت بين الباء والطاء بألف وان خففت ضممت فصلت بين الباء والطاء بواو

قوله المحرم هو بضم الميم وفتح الحاء المهملة وتشديد الراء المكسورة هذا الرجل كان يسمى المحرم عند والده وأما ابنه فالراجح انه بالمحرم فلعله سمي بالمحرم لكونه ولد في المحرم فلما كبر سمي بالمحرم وهو اسم الشهر المحرم

قوله ابن عايذ بعدم هو ابن ماعاه كسر ماء المد وبعدها ألف ثم همزة وبعدها هاء ساكنة

قوله ابن عبدان هو بفتح العين المهملة واسكان الموحدة

قوله ابن الزبير بعدم انه بضم الموحدة وتشديد الواو

قوله ابن الفقيه هو بفتح العين المهملة وكسر الفاء وبعدها ياء الموحدة

قوله الفضل هو بفتح الفاء وفتح الضاد المعجمة وبعدها لام

قوله ابن دحيل هو بفتح الدال المهملة واسكان الحاء المهملة وبعدها ياء مثناة تحت ولام

قوله دارة هو بدال مهملة مفتوحة وراء مشددة وبعدها تاء مثناة فوق

قوله جبوبة هو بفتح الجيم والباء الموحدة وبعد الواو ماء ساكنة ثم هاء

قوله ابن بشر هو بكسر الموحدة وبالشين المعجمة

قوله الكشاب هو بالكاف وبعدها شين معجمة

قوله ابن دحيل بعدم ضبط الملاء

قوله ابن جبوبة بعدم ضبط الملاء

قوله ابن دارة بعدم ضبط الملاء

قوله ابن زروح هو بفتح الزاي وبعدها راء مشددة مفتوحة وبعدها واو ساكنة وحاء مهملة

قوله منذر بعدم انه بفتح الميم واسكان النون وبعدها ذال معجمة وهو الذي المعروف عدم

قوله

قوله الروح الآنف هو من النمو والنوال وانما تعالى روحه آنف ما لم ارلم يرخها احد ولا سلمان الفارسي
الغاب وهو الروح ما كان عوه احد ما كلمت وزاد لما النمو فوائد منه لا وان يطول لله فوائد لي والله اعلم
قوله والمشرع الزور المشرع نهر الرمشرع الماء وهو موزد الشاربة والبرز الشرا وهو موزد
الفرس بالجاء حقوه يقال وردت الماء اذا وردته وردتا وردتا وردا مثل رفع
قوله عن ابي الامام عبد الرحمن بن ابي ليلى بعدم الامام شاهد الامام صاحب الفتوى الحنفي والامام الاعظم
بعض ترجمته وهو الامام الاوحد الفقيه الفقيه الفقيه البطيع رحمه الله تعالى
قوله كنت جدي بالكوفة رحمه الله بعدم الامام شاهد وانه الامام جعفر بن الناصر والعالم رحمه الله تعالى
قوله عن ابي الاشعاري شاهد ان ابي الشفوص بعدم بعض ترجمته وضبط الشفوص
قوله البرد الشمس لداء الحج وفيه نظر واما سواء الهشامة بفتح الهاء الامام عبد الملك بن هشام النحوي
هذا ناس سوا ابن الهي وعدروا هاعن زيادة عبد الله الشاعر ابن الهي والله اعلم
نقل هذا من تعليقه اعم من كتاب جليل مولفه شاهد والتعليق
اصل هذا الكتاب مولفه في سنة اثنين وتسعين وستمائة عام تعليقه شاهد
بوزارة فوائد ونوادر وكلام شاهد فوائد لم اذكرها في المطول المسلم
والله اسال نفعه شاهد لصاحبه الامام وان ينفع به نفع مسمى شاهد
سعادة من سنة ثمان وعشرين وثمانمائة مولفه اعم بمنزلة بالشرفة كله
عظاما الله تعالى ولوجه اعلم

مصنفات
المعروف
محمد بن محمد

شبكة الألوكة
www.alukah.net

جامعة أم القرى
كلية الشريعة والدراسات الإسلامية
مركز البحث العلمي وإحياء التراث الإسلامي
قسم المخطوطات والميكروفيلم

اسم المخطوط : نور النبراس على سيرة ابن سيد الناس

اسم المؤلف : الشيخ ابراهيم بن عبد الله خليل سبيط ابن العجمي الحلبي

الفن : فقه السيرة النبوية

عدد الأوراق : ٦٠٤ ص

تاريخ التصوير : ١٧/٦/١٤٠٤هـ

رقم التسجيل : ١٦٧/٢٤٢

مكتبة عارف حكمة المدينة المنورة

١٠ سم

النهاية

شبكة الألوكة
www.alukah.net