شبكة الألوكة
www.alukah.net

مكتبة الأستاذ الدكتور محمد بن تركي التركي

مخطوطة

سنن النسائي (ج٢)

المؤلف

أحمد بن شعيب بن علي (النسائي)

الملاحظات

- أصل هذه النسخة في مكتبة الحرم المكي.

شبكة الألوكة
www.alukah.net

الرقم العام
١٠٠٦٠

شبكة
الألوكة
www.alukah.net

ابن ملك شرح على المصابيح

١٠٦
الرقم العام

شبكة الألوكة
www.alukah.net

شبكة الألوكة
www.alukah.net

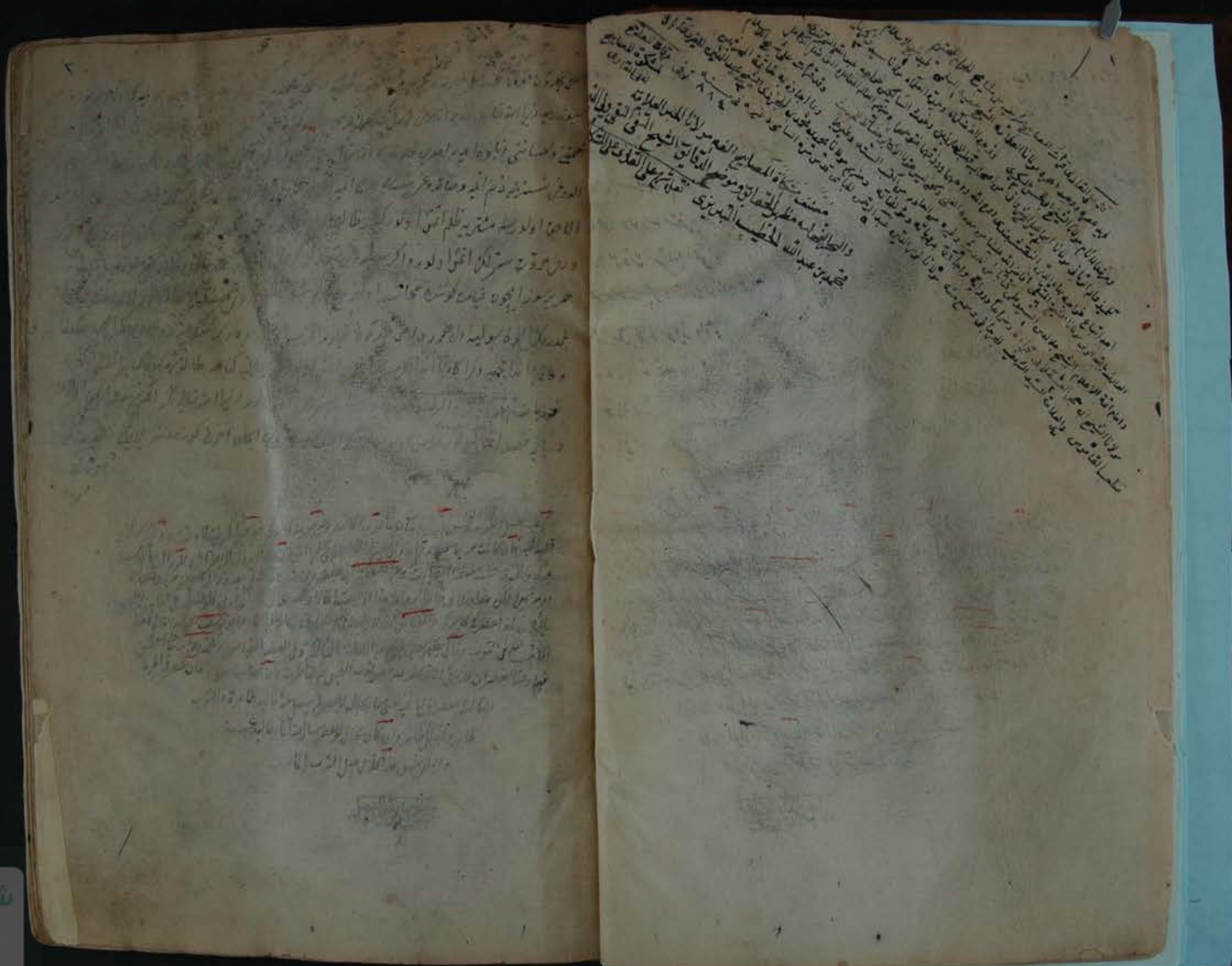

شبكة الألوكة
www.alukah.net

حديث مجدو ... ٣٢

مطلب ... ١١٤

مطلب ... ١٠٩

شبكة الألوكة
www.alukah.net

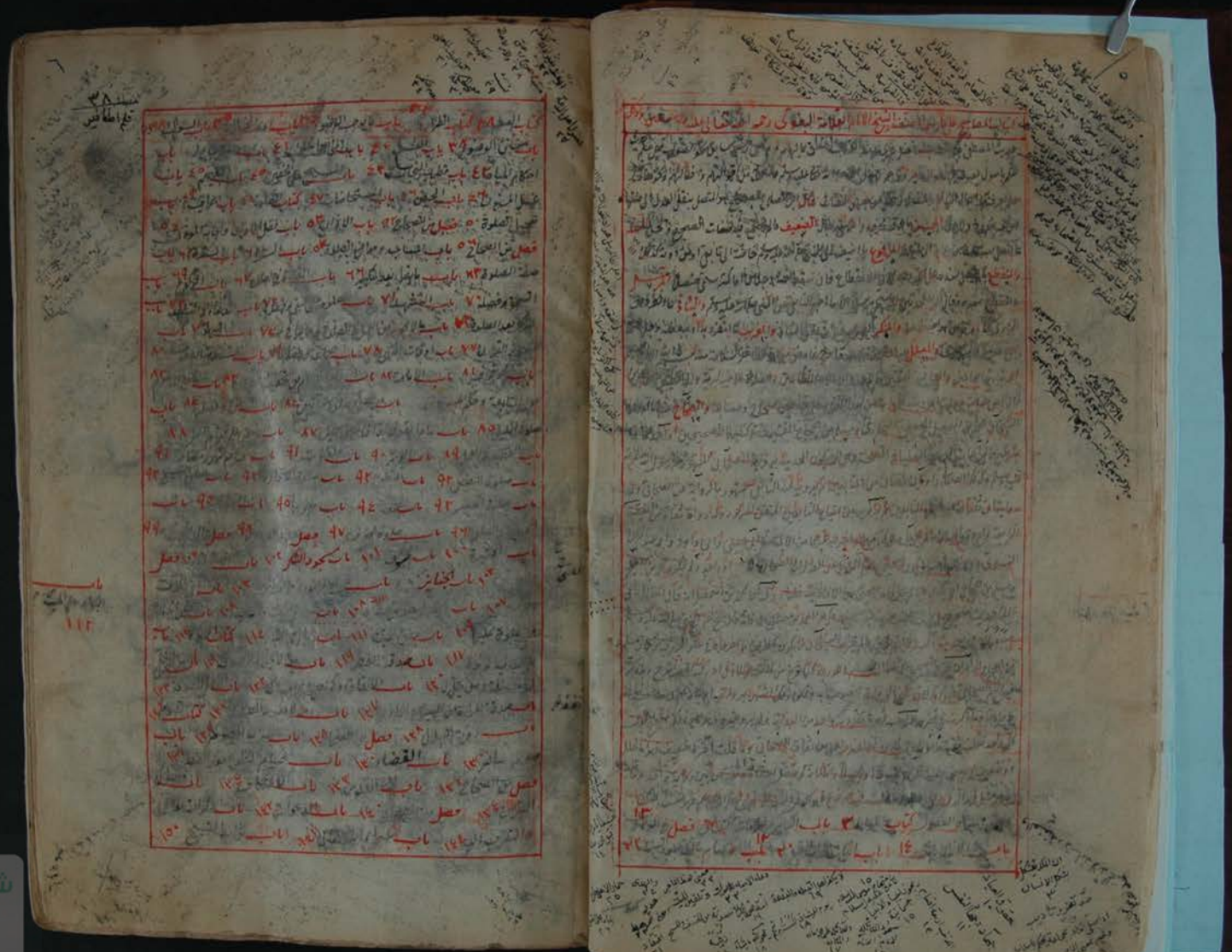

شبكة الألوكة
www.alukah.net

شبكة الألوكة
www.alukah.net

باب ٣٩٩ باب ٤٠٠ باب ٤٠١ باب ٤٠٢ باب ٤٠٣ باب ٤٠٤ باب ٤٠٥ باب ٤٠٦ باب ٤٠٧ باب ٤٠٨ باب ٤٠٩ باب ٤١٠ باب ٤١٢ باب ٤١٤ باب ٤١٨ باب ٤١٩

شرح مصابيح السنة تأليف محمد عبد اللطيف بن ملك

٣١٩×٢٢

١٩٥

١٠٥٨

١٩٥

٢٨١
١٠٦
١٨٥

شبكة
الألوكة
www.alukah.net

المجلد الثاني
من كتاب سنن النسائي

أخبرنا عبيد الله بن سعيد وإسحق بن منصور عن عبد الرحمن عن مالك عن
عبد الرحمن بن القاسم عن أبيه عن عائشة أن رسول الله صلى الله عليه وسلم
أفرد الحج أخبرنا قتيبة عن مالك عن أبي الأسود محمد بن عبد الرحمن
عن عروة بن الزبير عن عائشة قالت أهل رسول الله صلى الله عليه وسلم
بالحج أخبرني يحيى بن حبيب بن عربي عن حماد بن زيد هشام عن أبيه عن
عائشة قالت خرجنا مع رسول الله صلى الله عليه وسلم من المدينة لخمس
بقين من ذي القعدة فقال رسول الله صلى الله عليه وسلم من أراد منكم أن يهل بحجة
ومن شاء أن يهل بعمرة فليهل بعمرة أخبرنا محمد بن إسماعيل الطرابلسي
أبو بكر قال أخبرنا محمد بن يحيى قال أنا يحيى بن سعيد قال أنبأنا شعبة
حدثني منصور وسليمان عن إبراهيم عن الأسود عن عائشة قالت
خرجنا مع رسول الله صلى الله عليه وسلم لا نرى إلا أنه الحج القران
أخبرنا إسحق بن إبراهيم قال أنبأنا جرير عن منصور عن أبي وائل
قال قال الصبي بن معبد أعرابيا نصرانيا فأسلمت فكنت حريصا على
الجهاد فوجدت الحج والعمرة مكتوبين علي فأتيت رجلا من عشيرتي يقال له
هريم بن عبد الله فسألته فقال اجمعهما ثم اذبح ما استيسر
من الهدي فأهللت بهما فلما أتيت العذيب لقيني سلمان بن ربيعة
وزيد بن صوحان وأنا أهل بهما فقال أحدهما للآخر ما هذا بأفقه من بعيره
فأتيت عمر فقلت يا أمير المؤمنين إني أسلمت وإنه يصرعني على الجهاد
وإني وجدت الحج والعمرة مكتوبين علي فأتيت هريم بن عبد الله فقلت
ما هذا إني وجدت الحج والعمرة مكتوبين علي فقال اجمعهما ثم اذبح ما
استيسر من الهدي فأهللت بهما فلما أتيت العذيب لقيني سلمان بن
ربيعة وزيد بن صوحان فقال أحدهما للآخر ما هذا بأفقه من بعيره
فقال عمر هديت لسنة نبيك صلى الله عليه وسلم أخبرنا إسحق
بن إبراهيم قال أنبأنا مصعب بن المقدام عن إبراهيم عن منصور عن سفيان
قال أنبأنا الصبي بن معبد ذكر مثله قال فأتيت عمر فقصصت عليه القصة
الأولى بمعناه أخبرنا عباس بن عبد العظيم قال أنبأنا شعيب يعني ابن
إسحق قال أنبأنا ابن جريج وأخبرني إبراهيم بن الحسن قال أنبأنا حجاج قال قال
ابن جريج أخبرني حسن بن مسلم عن طاوس عن ابن عباس أن أهل العراق
يقولون لعلي بن أبي طالب أبو تراب فقال ابن عباس ما سماه أبو تراب قط إلا
يقول له شقيق سألته أبو تراب فغضب وقال ما سماه به أبوه ولا أمه وكان اسمه
الصبي بن معبد وكان نصرانيا فأسلم فأتى أبا بكر وعمر
جميعا فهو كذلك يلبي بهما جميعا فرآه علي بن أبي طالب وزيد بن صوحان
فقال أحدهما لأنت أضل من جمل أهله فقال الصبي فلما أتيت عمر
حتى لقيت عمر بن الخطاب فذكرت ذلك له فقال لقد هديت لسنة نبيك
صلى الله عليه وسلم قال شقيق وكنت أختلف أنا ومسروق بن الأجدع
إلى الصبي بن معبد فلقد اختلفنا إليه مرارا أنا ومسروق بن الأجدع

المجلد الثاني
من كتاب سنن النسائي

أخبرنا عبيد الله بن سعيد وإسحق بن منصور عن عبد الرحمن عن مالك عن
عبد الرحمن بن القاسم عن أبيه عن عائشة أن رسول الله صلى الله عليه وسلم
أفرد الحج أخبرنا قتيبة عن مالك عن أبي الأسود محمد بن عبد الرحمن
عن عروة بن الزبير عن عائشة قالت أهل رسول الله صلى الله عليه وسلم
بالحج أخبرنا محمد بن حبيب بن عربي عن حماد عن هشام عن أبيه عن
عائشة قالت خرجنا مع رسول الله صلى الله عليه وسلم موافين لهلال
ذي الحجة فقال رسول الله صلى الله عليه وسلم من أراد أن يهل بحج فليهل
ومن أراد أن يهل بعمرة فليهل بعمرة أخبرنا محمد بن إسماعيل الأحمسي
أبو بكر قال أحمد بن محمد بن حنبل قال أنا يحيى بن سعيد قال أنا شعبة
حدثني منصور وسليمان عن إبراهيم عن الأسود عن عائشة قالت
خرجنا مع رسول الله صلى الله عليه وسلم لا نرى إلا أنه الحج القران
أخبرنا إسحق بن إبراهيم قال أنا جرير عن منصور عن إبراهيم وأبي وائل
قال قال الضبي بن معبد أعرابيا نصرانيا قاسيا كنت حريصا على
الجهاد فوجدت الحج والعمرة مكتوبين علي فأتيت رجلا من عشيرتي يقال
له هرم بن عبد الله فسألته فقال اجمعهما فإن أيسر ما استيسر
من الهدي فأهللت بهما فلما أتيت العذيب لقيني سلمان بن ربيعة
وزيد بن صوحان وأنا أهل بهما فقال أحدهما للآخر ما هذا بأفقه من بعيره
فأتيت عمر فقلت يا أمير المؤمنين إني أسلمت وإني أتيت هرم بن عبد الله
وإني وجدت الحج والعمرة مكتوبين علي فأتيت هرم بن عبد الله فقلت
أهللت بهما فقال اجمعهما فإن أيسر ما استيسر من الهدي فأهللت بهما فلما أتيت العذيب لقيني سلمان بن
ربيعة وزيد بن صوحان فقال أحدهما للآخر ما هذا بأفقه من بعيره
فقال عمر هديت لسنة نبيك صلى الله عليه وسلم أخبرنا إسحق
بن إبراهيم قال أنا مصعب بن المقدام عن إسرائيل عن منصور عن سعيد
قال أنا الضبي بذكر مثله قال فأتيت عمر فقصصت عليه القصة
الأولى إلى هاهنا أخبرنا عمران بن بكر قال أنا شعيب يعني ابن
إسحق قال أنا جرير [illegible] إبراهيم [illegible] قال أنا مجالد قال أنا
أبو جريج نصر بن حسن سمعه عن سعيد عن هرم بن عبد الله من أهل العراق
يقال له شقيق بن سلمة أبو وائل أن رجلا من بني تميم يقال له
الضبي بن معبد وكان نصرانيا قاسيا فأسلم فأتى أبا موسى فلبى بحجة
وعمرة فوكل بالتلبية ما جميعا فرحل إليه سلمان بن ربيعة وزيد بن صوحان
فقال أحدهما لا تأخذ بقول هذا قال الضبي فلم يزل بي حتى
لقيت عمر بن الخطاب فذكرت ذلك له فقال هديت لسنة نبيك
صلى الله عليه وسلم قال شقيق وكنت اختلف أنا ومسروق بن الأجدع
إلى الضبي بن معبد فلقد اختلفنا إليه مرارا أنا ومسروق بن الأجدع

اخبرني عمران بن موسى قال ثنا عيسى وهو ابن يونس قال ثنا الاعمش
عن مسلم البطين عن علي بن حسين عن مروان بن الحكم قال كنت جالسا عند
عثمان فسمع علينا يلبي بعمرة وحجة فقال الم تكن نهيت عن هذا قال بلى
ولكني سمعت رسول الله صلى الله عليه وسلم يلبي بهما جميعا فلم ادع قول
رسول الله صلى الله عليه وسلم لقول لك اخبرنا اسحق بن ابرهيم قال
انا ابو عامر قال ثنا شعبة عن الحكم قال سمعت علي بن حسين يحدث
عن مروان ان عثمان نهى عن المتعة وان يجمع الرجل بين الحج والعمرة فقال
علي لتنك بحج وعمرة معا فقال عثمان اتفعلها وانا انهى عنها فقال
علي لم اكن لادع سنة رسول الله صلى الله عليه وسلم لاحد من الناس اخبرنا
اسحاق بن ابرهيم قال ثنا النضر عن شعبة بهذا الاسناد مثله اخبرني
معاوية بن صالح قال حدثني يحيى بن معين قال ثنا حجاج قال ثنا يونس
عن ابي اسحاق عن البراء قال كنت مع علي بن ابي طالب حين اتاه رسول الله
صلى الله عليه وسلم على اليمن فلما قدم على النبي صلى الله عليه وسلم
قال له علي فانت رسول الله صلى الله عليه وسلم فقال له رسول الله صلى
الله عليه وسلم كيف صنعت قلت اهللت باهلال قال افرد في
سقت الهدي وقرنت قال وقال اصحابه لو استقبلت من امري ما استدبرت
لفعلت كما فعلتم ولكن سقت الهدي وقرنت اخبرنا محمد بن عبد الاعلى
الصنعاني قال ثنا خالد قال ثنا شعبة قال ثنا حميد بن هلال قال سمعت
مطرفا يقول قال لي عمران بن حصين جمع رسول الله صلى الله عليه وسلم
بين حج وعمرة ثم مات قبل ان ينهى عنها وقبل ان ينزل القران بتحريمه
اخبرنا عمرو بن علي قال ثنا خالد قال ثنا شعبة عن قتادة عن مطرف
عن عمران ان رسول الله صلى الله عليه وسلم جمع بين حج وعمرة ثم لم ينزل فيها
كتاب ولم ينه عنها النبي صلى الله عليه وسلم قال فيها رجل برايه ما شاء
اخبرنا ابو داود قال ثنا مسلم بن ابرهيم قال ثنا اسماعيل بن
مسلم قال ثنا محمد بن واسع عن مطرف بن عبد الله قال قال لي عمران بن
حصين تمتعنا مع رسول الله صلى الله عليه وسلم قال ابو عبد الرحمن
اسماعيل بن مسلم ثلاثة هذا احدهم لا باس به واسماعيل بن مسلم
شيخ يروي عن ابي الطفيل لا باس به واسماعيل بن مسلم يروي عن الزهري
والحسن متروك الحديث اخبرنا محاهد بن موسى عن هشيم عن يحيى بن
عتيق والعزيز بن رفيع ح وانا يعقوب بن ابرهيم قال ثنا هشيم قال ثنا
عبد العزيز بن صهيب وحميد الطويل ويحيى بن ابي اسحاق كلهم عن
انس سمعوه يقول سمعت رسول الله صلى الله عليه وسلم يقول لبيك عمرة
وحجا لبيك عمرة وحجا اخبرنا هناد بن السري عن ابي الاحوص عن ابي
اسحاق عن البراء قال سمعت رسول الله صلى الله عليه وسلم يلبي
اخبرنا يعقوب بن ابرهيم قال ثنا هشيم قال ثنا حميد الطويل

قال

قال ابو بكر بن عبد الله المزني قال سمعت انسا يحدث قال سمعت النبي صلى
الله عليه وسلم يلبي بالعمرة والحج جميعا فحدثت بذلك ابن عمر فقال
لبى بالحج وحده فلقيت انسا فحدثته بقول ابن عمر فقال انس ما تعدونا
الا صبيانا سمعت رسول الله صلى الله عليه وسلم يقول لبيك عمرة
وحجا معا اخبرنا محمد بن عبد الله بن المبارك المخرمي
قال ثنا محمد بن المثنى قال ثنا الليث عن عقيل عن ابن شهاب
عن سالم بن عبد الله بن عمر ان عبد الله قال تمتع رسول الله صلى الله
عليه وسلم في حجة الوداع بالعمرة الى الحج واهدى فساق معه الهدي
من ذي الحليفة وبدا رسول الله صلى الله عليه وسلم فاهل بالعمرة ثم
اهل بالحج وتمتع الناس مع رسول الله صلى الله عليه وسلم بالعمرة الى
الحج فكان من الناس من اهدى فساق الهدي ومنهم من لم يهد
فلما قدم رسول الله صلى الله عليه وسلم مكة قال للناس من كان
منكم اهدى فانه لا يحل من شيء حرم منه حتى يقضي حجه ومن لم يكن
اهدى فليطف بالبيت وبالصفا والمروة وليقصر وليحلل ثم ليهل
بالحج فمن لم يجد هديا فليصم ثلاثة ايام في الحج وسبعة
اذا رجع الى اهله فطاف رسول الله صلى الله عليه وسلم حين قدم مكة
واستلم الركن اول شيء ثم خب ثلاثة اطواف من السبع ومشى اربعة
اطواف ثم ركع حين قضى طوافه بالبيت عند المقام ركعتين ثم سلم
فانصرف فاتى الصفا فطاف بالصفا والمروة سبعة اطواف ثم لم
يحل من شيء حرم منه حتى قضى حجه ونحر هديه يوم النحر وافاض فطاف بالبيت
ثم حل من كل شيء حرم منه وفعل مثل ما فعل رسول الله صلى الله عليه وسلم
من اهدى وساق الهدي من الناس اخبرنا عمرو بن علي قال ثنا يحيى
ابن سعيد قال ثنا عبد الرحمن بن مهدي قال سمعت سعيد بن ابي عروبة
يقول حج علي وعثمان فلما كانا ببعض الطريق نهى عثمان عن التمتع فقال
علي ما اردتما فلما رايا ذلك اهلا علي واصحابه بالعمرة فلما نهاهم
عثمان قال علي الم تعلما انا قد تمتعنا قال بلى قال فلم تنهى عنه قال لم اسمع
رسول الله صلى الله عليه وسلم يتمتع قال بلى اخبرنا قتيبة عن مالك
عن زياد عن محمد بن عبد الله بن الحارث بن نوفل بن الحارث بن عبد المطلب
انه حدثه انه سمع سعد بن ابي وقاص والضحاك بن قيس عام حج معاوية
ابن ابي سفيان وهما يذكران التمتع الى الحج فقال الضحاك لا يصنع ذلك
الا من جهل امر الله تعالى فقال سعد بئس ما قلت يا ابن اخي قال الضحاك
فان عمر بن الخطاب نهى عنه فقال سعد قد صنعها رسول الله صلى الله عليه
وسلم وصنعناها معه اخبرنا محمد بن المثنى ومحمد بن بشار واللفظ له
قالا ثنا محمد قال ثنا شعبة عن الحكم عن عمارة بن عمير عن ابراهيم بن ابي موسى

عن أبي موسى أنه كان يفتي بالمتعة فقال له رجل رويدك ببعض فتياك
فإنك لا تدري ما أحدث أمير المؤمنين في النسك بعد حتى لقيته
فسألته فقال قد علمت أن النبي صلى الله عليه وسلم فعله ولكن كرهت أن
تظلوا معرسين بهن في الأراك ثم يروحون بالحج تقطر رؤوسهم
أخبرنا محمد بن علي الحكم بن شنبوذ قال أنا أبو حمزة عن
منصور عن سلمة بن كهيل عن طاوس عن ابن عباس قال سمعت عمر يقول
وأنه أبى لا أنهاكم عن المتعة وإنها لفي كتاب الله لقد فعلها رسول الله
صلى الله عليه وسلم يعني العمرة في الحج أخبرنا عبد الله بن محمد بن عبد
الرحمن قال أنا سفيان عن هشام بن حجير عن طاوس قال قال معاوية
لابن عباس أعلمت أني قصرت من رأس رسول الله صلى الله عليه وسلم
عند المروة قال لا يقول ابن عباس هذا معاوية نهى الناس عن المتعة
وقد تمتع النبي صلى الله عليه وسلم أخبرنا محمد بن المثنى عن عبد الرحمن
قال أنا سفيان عن قيس وهو ابن مسلم عن طارق وهو ابن شهاب
عن أبي موسى قال قدمت على رسول الله صلى الله عليه وسلم وهو بالبطحاء
فقال بما أهللت قلت بإهلال النبي صلى الله عليه وسلم قال هل معك من
هدي قلت لا قال فطف بالبيت وبالصفا والمروة ثم رأيت امرأة من
قومي فمشطتني وغسلت رأسي فكنت أفتي الناس بذلك في إمارة أبي بكر
وإمارة عمر إلى أن لقيت بالموسم رجلا فقال له إنك لا تدري ما أحدث
أمير المؤمنين في شأن النسك قلت يا أيها الناس من كنا أفتيناه بشيء
فليتئد حتى أمير المؤمنين قادم عليكم فأتموا به فلما قدم قلت
يا أمير المؤمنين ما هذا الذي أحدثت في شأن النسك قال إن نأخذ
بكتاب الله فإن الله عز وجل قال وأتموا الحج والعمرة لله وإن نأخذ بسنة
نبينا صلى الله عليه وسلم فإن نبينا لم يحل حتى نحر الهدي أخبرنا
إبراهيم بن يعقوب قال أنا عثمان بن عمر قال أنا إسماعيل بن مسلم عن
محمد بن واسع عن مطرف قال قال لي عمران بن حصين إن رسول الله صلى
الله عليه وسلم تمتع وتمتعنا معه فأتى فيها فلم ينزل قرآن
النسك عند الإهلال أخبرنا يعقوب بن إبراهيم قال أنا يحيى بن
سعيد قال أنا جعفر بن محمد قال حدثني أبي أنا جابر بن عبد الله
فأتانا عند منحر النبي صلى الله عليه وسلم فحدثنا أن رسول الله صلى
الله عليه وسلم مكث بالمدينة تسع سنين لم يحج ثم أذن في الناس بأن رسول الله
صلى الله عليه وسلم حاج في هذا العام فقدم المدينة بشر كثير كلهم يلتمس
أن يأتم برسول الله صلى الله عليه وسلم ويفعل ما يفعل فخرج رسول الله
صلى الله عليه وسلم لخمس بقين من ذي القعدة وخرجنا معه فأتى جابر
ورسول الله صلى الله عليه وسلم بين أظهرنا عليه ينزل القرآن وهو يعرف
تأويله وما عمل به من شيء عملنا فحج حتى إذا استوى الحج

ابن يزيد والحارث بن مسكين قراءة عليه وأنا أسمع واللفظ لمحمد قالا
أنا سفيان عن عبد الرحمن بن القاسم عن أبيه عن عائشة قالت
خرجنا لا نرى إلا الحج فلما كنا بسرف حضت فدخل علي رسول الله
صلى الله عليه وسلم وأنا أبكي فقال ما يبكيك فقلت لوددت والله أني لم
أكن أخرج العام فقال ما لك أنفست قلت نعم قال إن هذا أمر كتبه الله على بنات آدم فاقضي ما يقضي الحاج غير أن لا تطوفي
الحج بغير سنة بقصد الحرم أخبرنا محمد بن عبد الأعلى قال أنا
خالد قال أنا شعبة قال أخبرني قيس بن مسلم قال سمعت طارق بن
شهاب قال قال أبو موسى أقبلت من اليمن والنبي صلى الله عليه وسلم
منيخ بالبطحاء حين حج فقال أحججت قلت نعم قال كيف قلت لبيك
بإهلال كإهلال النبي صلى الله عليه وسلم قال فطف بالبيت وبالصفا
والمروة وأحل ففعلت ثم أتيت امرأة فمشطت رأسي فجعلت أفتي الناس
بذلك حتى كان في خلافة عمر فقال له رجل يا أبا موسى رويدك بعض
فتياك فإنك لا تدري ما أحدث أمير المؤمنين في النسك بعدك قال
أبو موسى يا أيها الناس من كنا أفتيناه فليتئد قال أمير المؤمنين
قادم عليكم فأتموا به وقال عمران نأخذ بكتاب الله فإنه يأمرنا بالتمام
وأن نأخذ بسنة النبي صلى الله عليه وسلم فإن النبي لم يحل حتى بلغ الهدي
محله أخبرنا محمد بن المثنى قال أنا سعيد بن يحيى عن جعفر بن محمد
قال أنا أبي قال أنبأنا جابر بن عبد الله فسألناه عن حجة النبي صلى الله
عليه وسلم فحدثنا أن عليا قدم من اليمن بهدي وساق رسول الله
صلى الله عليه وسلم من المدينة هديا قال الفتح بما أهللت قال قلت
اللهم إني أهللت بما أهل به رسول الله صلى الله عليه وسلم ومعي الهدي قال
فلا تحل أخبرني عمران بن يزيد قال أنا شعيب عن ابن جريج عن عطاء
قال جابر قدم علي من سعايته فقال له النبي صلى الله عليه وسلم
بما أهللت يا علي قال بما أهل به النبي صلى الله عليه وسلم قال فأهد
ولكن حرام أنتما إن قالوا وأهدى علي هديا أخبرني أحمد بن محمد بن
جعفر قال أنا محمد بن يحيى بن معين قال أنا حجاج قال أنا يونس بن أبي
إسحاق عن أبي إسحاق عن البراء قال كنت مع علي حين أمره النبي صلى الله
عليه وسلم بالحج فأتيت معه أبا فاطمة فقال النبي صلى الله عليه
وسلم فما فعلت فاطمة فنهضت البيت فقالت فاطمة
فقال أسلما لك أمر رسول الله صلى الله عليه وسلم وأمر أصحابه فأحلوا
قال قلت إني أهللت بإهلال النبي صلى الله عليه وسلم قال لولا أن معي الهدي
قلت إني أهللت بما أهل به النبي صلى الله عليه وسلم فإني قد سقت الهدي وقرنت
إذا أهل بعمرة هل يحل معها حتى يحرم بالحج
أخبرنا الليث عن نافع أن ابن عمر أراد الحج عام نزل الحجاج بابن الزبير
فقيل له كان بينهم قتال وإنا نخاف أن يصدوك فقال لقد كان لكم في

رسول الله اسوة حسنة اذا اصنع كما صنع رسول الله صلى الله عليه وسلم
اني اشهدكم اني قد اوجبت عمرة ثم خرج حتى اذا كان بظهر البيداء قال
ما شان الحج والعمرة الا واحد اشهدكم اني قد اوجبت مع عمرتي
واهدى هديا اشتراه بقديد ثم انطلق يهل بهما جميعا حتى قدم مكة
فطاف بالبيت وبالصفا والمروة ولم يزد على ذلك ولم يحلق
ولم يقصر ولم يحل من شيء حرم منه حتى كان يوم النحر فنحر هديه وافاض
فقد قضى طواف الحج والعمرة بطوافه الاول وقال ابن عمر كذلك فعل
رسول الله صلى الله عليه وسلم **كيف التلبية اخبرنا**
عيسى بن ابراهيم قال انا وهب قال اخبرني يونس عن ابن شهاب
قال اخبرني سالم ان اباه قال سمعت رسول الله صلى الله عليه وسلم
يهل يقول لبيك اللهم لبيك لبيك لا شريك لك لبيك ان الحمد
والنعمة لك والملك لا شريك لك وان عبد الله بن عمر كان يقول كان
رسول الله صلى الله عليه وسلم يركع بذي الحليفة ركعتين ثم اذا استوت
به ناقته قائمة عند مسجد ذي الحليفة اهل بهؤلاء الكلمات **اخبرنا**
احمد بن عبد الله بن الحكم قال انا محمد بن جعفر قال انا شعبة قال سمعت
زبيدا وابا بكر ابني محمد يحدثان سمعا نافعا يحدث عن عبد الله بن عمر عن النبي
صلى الله عليه وسلم انه كان يقول لبيك اللهم لبيك لبيك لا شريك لك
لبيك ان الحمد والنعمة لك والملك لا شريك لك **اخبرنا** قتيبة بن سعيد
عن مالك عن نافع عن ابن عمر تلبية رسول الله صلى الله عليه وسلم لبيك
اللهم لبيك لبيك لا شريك لك لبيك ان الحمد والنعمة لك والملك
لا شريك لك **اخبرنا** يعقوب بن ابراهيم قال انا هشيم قال انا
ابو بشر عن عبيد الله بن عبد الله بن عمر عن ابيه قال كانت تلبية رسول الله
صلى الله عليه وسلم لبيك لبيك لا شريك لك لبيك ان الحمد والنعمة لك
والملك لا شريك لك وزاد فيه ابن عمر لبيك لبيك وسعديك والخير
في يديك والرغباء اليك والعمل **اخبرنا** احمد بن عبدة قال انا حماد
ابن زيد عن ايوب عن نافع عن ابي اسحاق عن عبد الرحمن بن يزيد عن عبد الله بن
مسعود قال امر تلبية رسول الله صلى الله عليه وسلم لبيك اللهم
لبيك لبيك لا شريك لك لبيك ان الحمد والنعمة لك والملك **اخبرنا**
قتيبة قال انا حماد عن عبد الرحمن بن عبد الله بن عبد الله عن ابي سلمة عن عبد الله
ابن الفضل عن الاعرج عن ابي هريرة قال كان من تلبية النبي صلى الله عليه
وسلم لبيك اله الحق **قال ابو عبد الرحمن** لا اعلم احدا اسند هذا
عن عبد الرحمن بن الفضل عن الاعرج غير ابي سلمة تفرد به اسمعيل
ابن امية عنه مهلا **رفع الصوت بالاهلال اخبرنا**
اسحاق بن ابراهيم قال انا سفيان عن عبد الله بن ابي بكر عن عبد الملك
ابن ابي بكر عن خلاد بن السائب عن ابيه عن رسول الله صلى الله عليه وسلم قال

جاني

جاني جبريل فقال ان محمدا ومن اصحابك ان يرفعوا اصواتهم بالتلبية
العمل في الاهلال اخبرنا قتيبة قال انا عبد السلام عن
خصيف عن سعيد بن جبير عن ابن عباس ان رسول الله صلى الله عليه وسلم
اهل في دبر الصلاة **اخبرنا** اسحق بن ابراهيم قال انا النضر قال انا
الشيباني عن الحسن عن انس ان رسول الله صلى الله عليه وسلم اهل ظهر البيداء
ثم ركب وسعد حين استوت به ناقته واهل بالحج والعمرة من صلاة الظهر
اخبرنا عمران بن بكار قال انا اسحق بن عيسى قال انا اخبرني ابن جريج قال اخبرني
جعفر بن محمد يحدث عن ابيه عن جابر بن عبد الله في حجة النبي صلى الله عليه وسلم
قال اتى ذا الحليفة صلى بها وصلت حتى اتى البيداء **اخبرنا** قتيبة عن
مالك عن موسى بن عقبة عن سالم انه حدث اباه يقول بيداؤكم
هذه التي تكذبون فيها على رسول الله صلى الله عليه وسلم ما اهل رسول
الله صلى الله عليه وسلم الا من مسجد ذي الحليفة **اخبرنا** عيسى بن ابراهيم
عن ابن وهب قال اخبرني يونس عن ابن شهاب ان سالم بن عبد الله اخبره
ان عبد الله بن عمر قال ان رسول الله صلى الله عليه وسلم بركت راحلته
بذي الحليفة ثم بعث جبريل فنودي به فاتبعه **اخبرنا** عمران بن بزيع
قال انا شعبة قال انا ابن جريج قال اخبرني صالح بن كيسان واخبرنا
محمد بن اسماعيل بن ابراهيم قال انا اسحاق يعني ابن يوسف عن ابن جريج
عن صالح بن كيسان عن نافع عن ابن عمر انه كان يخبر ان النبي صلى الله عليه وسلم
اهل حين استوت به راحلته **اخبرنا** محمد بن العلاء قال انا ابن ادريس
عن عبيد الله وابن جريج وابن اسحاق ومالك بن انس عن المختار عن عبيد
ابن جريج قال قلت لابن عمر رايتك اذا استوت بك ناقتك اهللت
اهلال النساء اخبرنا محمد بن عبد الله بن الحكم عن شعيب انا
الليث عن ابي الزناد عن جعفر بن محمد عن ابيه عن جابر بن عبد الله قال
اقام رسول الله صلى الله عليه وسلم تسع سنين لم يحج ثم اذن في
الناس بالحج فلم يبق احد يقدر ان يأتي راكبا او راجلا الا قدم ضدارك
الناس ليحج حتى جاء ذا الحليفة فولدت اسماء بنت عميس محمد بن ابي بكر
فارسلت الى رسول الله صلى الله عليه وسلم فقالت كيف اغتسل واستثفر
ثم اهلي فقعلت فاحتضر **اخبرنا** علي بن حجر قال انا اسماعيل وهو
ابن جعفر قال انا جعفر بن محمد عن ابيه قال نفست اسماء بنت عميس محمد
ابن ابي بكر فارسلت الى رسول الله صلى الله عليه وسلم كيف تصنع فقال تغتسل
ان تستثفر بثوب وتهل **قال المهلة بالعمرة حيضا**
فوت الحج اخبرنا قتيبة قال انا الليث عن ابي الزبير عن جابر بن
عبد الله قال قدمنا مهلين مع رسول الله صلى الله عليه وسلم بحج مفرد
وافتتحت عائشة مهلة بعمرة حتى اذا كانت بسرف عركت حتى اذا قدمنا
طفنا بالكعبة وبالصفا والمروة فلم ينه رسول الله صلى الله عليه وسلم

شبكة الألوكة
www.alukah.net

ان يحل منا من لم يكن معه هدي قال فقلنا حل ماذا قال الحل كله فواقعنا
النساء ولبسنا الثياب وتطيبنا ولنا بيننا وبين عرفة الا اربع ليال
ثم اهللنا يوم التروية ثم دخل رسول الله صلى الله عليه وسلم على عائشة
فوجدها تبكي فقال ما شانك فقالت شانك انك قد حضت وقد حل
الناس ولم تحلي ولم تطوفي بالبيت والناس يذهبون الى الحج الآن فقال
ان هذا امر كتبه الله على بنات آدم فاغتسلي ثم اهلي بالحج ففعلت
ووقفت المواقف حتى اذا طهرت طافت بالكعبة وبالصفا والمروة
ثم قال قد حللت من حجتك وعمرتك جميعا فقالت يا رسول الله اني
اجد في نفسي اني لم اطف بالبيت حتى نحج قال فاذهب بها يا عبد الرحمن
فاعمرها من التنعيم وذلك ليلة الحصبة اخبرنا محمد بن سلمة
والحارث بن مسكين قراءة عليه وانا اسمع واللفظ له عن ابن القاسم
قال حدثني مالك عن ابن شهاب عن عروة بن الزبير عن عائشة قالت خرجنا
مع رسول الله صلى الله عليه وسلم في حجة الوداع فاهللنا بعمرة ثم قال رسول
الله صلى الله عليه وسلم من كان معه هدي فليهل بالحج مع العمرة
ثم لا يحل حتى يحل منهما جميعا فقدمت مكة وانا حائض فلم اطف بالبيت
ولا بين الصفا والمروة فشكوت ذلك الى رسول الله صلى الله عليه وسلم
فقال انقضي رأسك وامتشطي واهلي بالحج ودعي العمرة ففعلت فلما
قضينا الحج ارسلني رسول الله صلى الله عليه وسلم مع عبد الرحمن بن ابي بكر
الى التنعيم فاعتمرت قال هذه مكان عمرتك فطاف الذين اهلوا بالعمرة
بالبيت وبين الصفا والمروة ثم حلوا ثم طافوا طوافا آخر بعد ان رجعوا
من منى لحجهم واما الذين جمعوا الحج والعمرة فانما طافوا طوافا واحدا

الاشتراط في الحج

اخبرنا هرون بن عبد الله قال ثنا ابو داود
قال ثنا حبيب عن عمرو بن هرم عن سعيد بن جبير وعكرمة عن ابن عباس
ان ضباعة اراد الحج فامرها النبي صلى الله عليه وسلم ان تشترط ففعلت
عن امر رسول الله صلى الله عليه وسلم

كيف يقول اذا اشترط

اخبرني ابو هشام بن يعقوب قال ثنا ابو النعمان قال ثنا ابي
ابن زيد الهجيمي قال ثنا هشام بن حسان قال ثنا سعيد بن جبير
عن الرجل يشترط قال اشترطت بين الناس محرما بسنة حدثنا يعني عكرمة
محمد بن علي عن ابن عباس ان ضباعة بنت الزبير بن عبد المطلب اتت النبي
صلى الله عليه وسلم فقالت يا رسول الله اني اريد الحج فكيف اقول قال
قولي اللهم لبيك ومحلي من الارض حيث تحبسني فان لك علي ربك ما
استثنيت اخبرني عمران بن بكر قال انا شعيب قال انا الليث
قال ثنا ابو الزبير ان طاوسا وعكرمة يخبران عن ابن عباس قال جاءت
ضباعة بنت الزبير الى رسول الله صلى الله عليه وسلم فقالت يا رسول الله
اني امرأة ثقيلة واني اريد الحج فكيف تامرني ان اهل قال اهلي واشترطي

ان

ان محلي حيث حبستني اخبرنا اسحق بن ابرهيم قال انا عبد الرزاق
قال ثنا معمر عن الزهري عن عروة عن عائشة وعن هشام بن عروة
عن ابيه عن عائشة قالت دخل رسول الله صلى الله عليه وسلم على ضباعة
فقالت يا رسول الله اني شاكية واني اريد الحج فقال لها النبي صلى الله
عليه وسلم اشترطي وقولي محلي حيث حبستني قال اسحق قلت لعبد الرزاق
كلاهما عن عائشة هشام والزهري قال نعم قال ابو عبد الرحمن
لا اعلم احدا اسند هذا الحديث عن الزهري غير معمر والله سبحانه وتعالى اعلم

ما يفعل من يعتمر في الحج ولم يحل ثم يشترط

اخبرنا
احمد بن عمرو بن السرح والحارث بن مسكين قراءة عليه وانا اسمع عن ابن
وهب قال اخبرني يونس عن ابن شهاب عن سالم قال كان ابن عمر ينكر
الاشتراط في الحج ويقول ليس تحبسكم سنة رسول الله صلى الله عليه وسلم
ان حبس احدكم عن الحج طاف بالبيت وبالصفا والمروة ثم حل من كل شيء
حتى يحج عاما قابلا ويهدي ويصوم ان لم يجد هديا اخبرنا اسحق بن
ابرهيم قال انا عبد الرزاق قال انا معمر عن الزهري عن سالم عن ابيه
انه كان ينكر الاشتراط في الحج ويقول ما حبسكم سنة نبيكم صلى الله عليه وسلم
بالله لم يحبس طاف بالبيت وبين الصفا والمروة ثم حل من كل شيء حتى يحج
عاما قابلا ويهدي ويصوم ان لم يجد هديا

اشعار الهدي

اخبرنا محمد بن عبد الاعلى قال ثنا محمد بن ثور عن معمر عن الزهري عن
عروة عن المسور بن مخرمة قال خرج رسول الله صلى الله عليه وسلم ح وثنا
يعقوب بن ابرهيم قال ثنا يحيى بن سعيد قال ثنا عبد الله بن المبارك
قال ثنا معمر عن الزهري عن عروة عن المسور بن مخرمة ومروان بن الحكم قالا
خرج رسول الله صلى الله عليه وسلم زمن الحديبية في بضع عشرة مائة من اصحابه
في بضع عشرة مائة من اصحابه حتى اذا كانوا بذي الحليفة قلد الهدي
واشعره واحرم بالعمرة مختصر اخبرنا عمرو بن علي قال انا وكيع قال
حدثنا قيس بن حميد عن القاسم عن عائشة ان رسول الله صلى الله عليه وسلم
اشعر بدنه اخبرنا مجاهد بن موسى
قرئت على شعبة عن قتادة عن [illegible] عن عكرمة عن ابن عباس ان
رسول الله صلى الله عليه وسلم اشعر بدنه بالجحفة من الامر وسلت الدم عنها
واشعرها

سلت الدم عن البدنة

اخبرنا
عمرو بن علي قال ثنا يحيى قال ثنا شعبة عن قتادة عن عكرمة عن
عبد الله بن عباس ان النبي صلى الله عليه وسلم لما كان بذي الحليفة امر بناقته
فاشعر في سنامها من الشق الايمن ثم سلت عنها دمها وقلد نعلين ثم ركب
به على البيدا اخبرنا قتيبة قال ثنا الليث
عن ابن شهاب عن عروة وعمرة بنت عبد الرحمن عن عائشة قالت كان رسول
الله صلى الله عليه وسلم يهدي من المدينة فافتل قلائد هديه ثم لا يجتنب

والمروة

من جنبيه

بدنه

عام

اي

شيئا مما يجتنبه المحرم اخبرنا الحسن بن محمد الزعفراني قال انا يزيد
قال انا يحيى بن سعيد عن عبد الرحمن بن القاسم عن ابيه عن عائشة
قالت كنت افتل قلائد هدي رسول الله صلى الله عليه وسلم
ثم يبعث بها ثم يقيم في ماله الحلال قبل ان يبلغ الهدي محله اخبرنا عمرو
ابن علي قال انا يحيى قال انا اسماعيل قال انا عامر عن مسروق عن عائشة
قالت اذا كنت لافتل قلائد هدي رسول الله صلى الله عليه وسلم
ثم يقيم ولا يحرم اخبرنا عبد الله بن محمد الضعيف قال انا ابو
معاوية قال انا الاعمش عن ابراهيم عن الاسود عن عائشة قالت كنت
افتل القلائد لهدي رسول الله صلى الله عليه وسلم فيقلد هديه
ثم يبعث بها ثم يقيم لا يجتنب شيئا مما يجتنبه المحرم اخبرنا
الحسن بن محمد الزعفراني عن حسين عن منصور عن ابراهيم عن الاسود
عن عائشة قالت لقد رايتني افتل قلائد الغنم لهدي رسول الله صلى
الله عليه وسلم ثم يمكث حلالا ما يقرب منه القلائد اخبرنا
الحسن بن محمد الزعفراني قال انا الحسين يعني ابن حسين عن ابن عون عن
القاسم عن ام المؤمنين قالت فتلت تلك القلائد من عهن كان عندنا
ثم اصبح فينا ما يأتي ما يأتي الحلال اهله وما يأتي الرجل من اهله
تقليد الهدي اخبرنا محمد بن سلمة قال انا القاسم حدثني
مالك عن نافع عن عبد الله بن عمر عن حفصة زوج النبي صلى الله عليه وسلم
انها قالت يا رسول الله ما شأن الناس حلوا ولم تحلل انت من
عمرتك قال اني لبدت رأسي وقلدت هديي فلا احل حتى انحر اخبرنا
عبيد الله بن سعيد قال انا محمد بن معاذ قال حدثني ابي عن قتادة عن ابي
حسان الاعرج عن ابن عباس ان النبي صلى الله عليه وسلم اتى ذا الحليفة
اشعر الهدي في جانبه الايمن ثم اماط عنه الدم وقلده نعلين ثم
ركب ناقته فلما استوت به البيداء احرم عند الظهر واهل بالحج تقليد
الهدي الابل اخبرنا احمد بن حرب قال انا هاشم بن القاسم
ابن يزيد قال انا فليح عن القاسم بن محمد عن عائشة قالت فتلت قلائد
هدي رسول الله صلى الله عليه وسلم بيدي ثم قلدها رسول
الله صلى الله عليه وسلم بيده ثم بعث بها مع ابي فلا يحرم على رسول الله صلى
الله عليه وسلم شيء احله الله عز وجل له حتى ينحر الهدي اخبرنا اسحق
ابن ابراهيم وقتيبة عن سفيان عن الزهري عن عروة عن عائشة
قالت كنت افتل قلائد هدي رسول الله صلى الله عليه وسلم ثم لا يجتنب
مما يجتنبه المحرم اخبرنا عبد الله بن محمد بن عبد الرحمن قال انا
سفيان قال سمعت عبد الرحمن بن القاسم عن ابيه عن عائشة قالت
كنت افتل قلائد هدي رسول الله صلى الله عليه وسلم فلا يجتنب شيئا
قالت ولا يعلم الحاج تحله الا الطواف بالبيت اخبرنا قتيبة قال
انا ابو الاحوص عن ابي اسحاق عن الاسود عن عائشة قالت ان كنت
لافتل قلائد هدي رسول الله صلى الله عليه وسلم فيحرم بالهدي مقبلا
ورسول الله صلى الله عليه وسلم مقيم ما يمنع من شيء من ثيابه اخبرنا محمد
ابن قدامة قال انا جرير عن منصور عن ابراهيم عن الاسود عن عائشة

الله صلى الله عليه وسلم كان يهدي الغنم اخبرنا علي بن مقاتل
الاعمش عن ابراهيم عن الاسود عن عائشة ان رسول الله صلى الله عليه وسلم
اهدى مرة غنما وقلدها اخبرنا محمد بن بشار قال انا عبد الرحمن قال
انا سفيان عن الاعمش عن ابراهيم عن الاسود عن عائشة قالت كنت
افتل قلائد هدي رسول الله صلى الله عليه وسلم فيقيم ثم لا يحرم اخبرنا
محمد بن بشار قال انا عبد الرحمن قال انا سفيان عن منصور عن ابراهيم
عن الاسود عن عائشة قالت كنت افتل قلائد هدي رسول الله صلى الله
عليه وسلم غنما ثم لا يحرم اخبرنا الحسين بن عيسى بن لقمة قال انا عبد القهار
ابن عبد الوارث قال حدثني ابي عن محمد بن حجادة قال انا عبد الوارث بن
عبد الصمد بن عبد الوارث قال حدثني ابو معمر قال انا عبد الوارث
قال انا محمد بن حجادة عن الحكم عن ابراهيم عن الاسود عن عائشة
قالت كنا نقلد الشاة فيرسل بها رسول الله صلى الله عليه وسلم
حلالا لم يحرم من شيء تقليد الهدي نعلين اخبرنا يعقوب بن ابراهيم
قال انا ابن علية قال انا هشام الدستوائي عن ابي قتادة عن ابي
حسان الاعرج عن ابن عباس ان رسول الله صلى الله عليه وسلم لما اتى ذا الحليفة
اشعر الهدي من جانبه الايسر ثم اماط عنه الدم وقلده نعلين
ثم ركب ناقته فلما استوت به البيداء احرم بالحج واحرم عند الظهر
واهل بالحج هل يحرم اذا قلده اخبرنا قتيبة قال انا الليث عن
ابي الزبير عن جابر انه كان يقول اذا كان يوم احرام رسول الله صلى الله عليه
وسلم بالمدينة بعث بالهدي فاشعر وقلد ثم لم يحرم من شيء ترك هل يوجب
تقليد الهدي احراما اخبرنا اسحق بن منصور قال انا عبد الرحمن
عن مالك عن عبد الله بن ابي بكر عن عمرة عن عائشة قالت كنت افتل
قلائد هدي رسول الله صلى الله عليه وسلم بيدي ثم قلدها رسول
الله صلى الله عليه وسلم بيده ثم بعث بها مع ابي فلا يحرم على رسول الله صلى
الله عليه وسلم شيء احله الله عز وجل له حتى ينحر الهدي اخبرنا اسحق
ابن ابراهيم وقتيبة عن سفيان عن الزهري عن عروة عن عائشة
قالت كنت افتل قلائد هدي رسول الله صلى الله عليه وسلم ثم لا يجتنب
مما يجتنبه المحرم اخبرنا عبد الله بن محمد بن عبد الرحمن قال انا
سفيان قال سمعت عبد الرحمن بن القاسم عن ابيه عن عائشة قالت
كنت افتل قلائد هدي رسول الله صلى الله عليه وسلم فلا يجتنب شيئا
قالت ولا يعلم الحاج تحله الا الطواف بالبيت اخبرنا قتيبة قال
انا ابو الاحوص عن ابي اسحاق عن الاسود عن عائشة قالت ان كنت
لافتل قلائد هدي رسول الله صلى الله عليه وسلم فيحرم بالهدي مقبلا
ورسول الله صلى الله عليه وسلم مقيم ما يمنع من شيء من ثيابه اخبرنا محمد
ابن قدامة قال انا جرير عن منصور عن ابراهيم عن الاسود عن عائشة

شبكة الألوكة
www.alukah.net

قالت لقد رأيتني أفتل قلائد هدي رسول الله صلى الله عليه وسلم من
الغنم فيبعث بها ثم يقيم فينا حلالا **سوق الهدي** **أخبرنا**
عمران بن يزيد قال **أنا** شعيب بن إسحاق قال **أنا** ابن جريج قال أخبرني
جعفر بن محمد عن أبيه سمعه يحدث عن جابر أن النبي
صلى الله عليه وسلم ساق هديا في حجه **ركوب البدنة** **أخبرنا**
قتيبة عن مالك عن أبي الزناد عن الأعرج عن أبي هريرة أن رسول الله
صلى الله عليه وسلم رأى رجلا يسوق بدنة فقال اركبها قال يا رسول الله إنها
بدنة قال اركبها ويلك في الثانية أو في الثالثة **أخبرنا** إسحاق
ابن إبراهيم قال **أنا** عبدة بن سليمان قال **أنا** سعيد عن قتادة عن أنس
أن رسول الله صلى الله عليه وسلم رأى رجلا يسوق بدنة فقال اركبها قال
إنها بدنة قال في الرابعة أو الثالثة اركبها ويلك **ركوب البدنة لمن جهد**
المشي **أخبرنا** محمد بن المثنى قال **أنا** خالد قال **أنا** حميد عن أنس
أن النبي صلى الله عليه وسلم رأى رجلا يسوق بدنة وقد جهده المشي قال اركبها
قال إنها بدنة قال اركبها وإن كانت بدنة **ركوب البدنة**
بالمعروف **أخبرني** عمرو بن علي قال **أنا** يحيى قال **أنا** ابن جريج
قال أخبرني أبو الزبير قال سمعت جابر بن عبد الله يسأل عن ركوب البدنة
فقال سمعت رسول الله صلى الله عليه وسلم يقول اركبها بالمعروف
إذا ألجئت إليها حتى تجد ظهرا **إباحة فسخ الحج بعمرة لمن لم**
يسق الهدي **أخبرني** محمد بن قدامة قال **أنا** جرير عن منصور
عن إبراهيم عن الأسود عن عائشة قالت خرجنا مع رسول الله صلى الله
عليه وسلم ولا نرى إلا الحج فلما قدمنا مكة طفنا بالبيت أمر رسول الله
صلى الله عليه وسلم من لم يكن ساق الهدي أن يحل من لم يكن ساق
الهدي ونساؤه لم يسقن فأحللن قالت عائشة فحضت فلم أطف
بالبيت فلما كانت ليلة الحصبة قلت يا رسول الله يرجع الناس بحج
وعمرة وحجة وأرجع أنا بحج قال أو ما كنت طفت ليالي قدمنا مكة
قلت لا قال فاذهبي مع أخيك إلى التنعيم فأهلي بعمرة ثم موعدك مكان
كذا وكذا **أخبرنا** عمرو بن علي قال **أنا** يحيى عن عمر عن عائشة
قالت خرجنا مع رسول الله صلى الله عليه وسلم ولا نرى إلا الحج فلما
دنونا من مكة أمر رسول الله صلى الله عليه وسلم من كان معه هدي أن
يقيم على إحرامه ومن لم يكن هدي أن يحل **أخبرنا** يعقوب بن إبراهيم
قال **أنا** ابن علية عن ابن جريج قال أخبرني عطاء عن جابر قال أهللنا
أصحاب النبي صلى الله عليه وسلم بالحج خالصا ليس معه عمرة خالصا
وحده فقدمنا مكة صبيحة رابعة فحللنا حتى مضت منذ الحج فأمرنا النبي
صلى الله عليه وسلم فقال أحلوا وأصيبوا النساء فبلغه عنا أنا نقول
لما لم يكن بيننا وبين عرفة إلا خمس ليال أن نحل فنروح إلى منى ومذاكيرنا

تقطر

تقطر من المني فقام النبي صلى الله عليه وسلم فخطبنا فقال قد بلغني الذي
تقولون وإني لأبركم وأتقاكم ولولا الهدي لحللت ولو استقبلت من أمري ما
استدبرت ما أهديت قال وقدم علي من اليمن فقال بما أهللت قال بما أهل به النبي
صلى الله عليه وسلم فأهدى وامكث حراما كما أنت قال وقال سراقة بن
جعشم يا رسول الله ألنا عمرتنا هذه أم للأبد قال لا بل هي
للأبد **أخبرنا** محمد بن بشار قال **أنا** محمد قال **أنا** شعبة عن عبد الملك
عن عطاء عن سراقة بن مالك بن جعشم أنه قال يا رسول الله صلى الله عليه
وسلم ألنا هذه عمرتنا هذه لعامنا أم للأبد قال لا بل هي لأبد **أخبرنا** هناد بن السري عن عبدة عن إسرائيل عن أبي عمرو بن
عن مالك بن دينار عن عطاء قال سراقة بن مالك تمتع رسول الله صلى الله عليه وسلم
وتمتعنا معه فقلنا ألنا خاصة أم لأبد قال لأبد **أخبرنا** إسحاق
ابن إبراهيم قال **أنا** عبد العزيز بن محمد الدراوردي عن ربيعة بن أبي عبد
الرحمن عن الحارث بن بلال عن أبيه قال قلنا يا رسول الله فسخ الحج لنا
أو لناس من بعدنا قال بل لنا خاصة **أخبرنا** عمرو بن منصور عن
عبد الرحمن قال **أنا** سفيان عن الأعمش عن عتاب العامري عن إبراهيم النخعي
عن أبيه عن أبي ذر في متعة الحج قال كانت لنا خاصة **أخبرنا** محمد بن المثنى
ومحمد بن بشار قالا **أنا** محمد قال **أنا** شعبة قال سمعت ابن عبد الوارث وابن
أبي حنيفة قال سمعت إبراهيم التيمي يحدث عن أبيه عن أبي ذر قال في متعة
الحج ليست لكم ولست منها في شيء إنما كانت لنا خاصة أصحاب محمد صلى
الله عليه وسلم **أخبرنا** بشر بن خالد قال **أنا** غندر عن شعبة عن سليمان
عن إبراهيم التيمي عن أبيه عن أبي ذر قال كانت المتعة رخصة لنا **أخبرنا**
محمد بن عبد الله بن المبارك قال **أنا** يحيى بن آدم قال **أنا** مفضل بن مهلهل
عن بيان عن عبد الرحمن بن أبي ليلى سمعنا قال كنت مع إبراهيم النخعي وإبراهيم
التيمي فقلت لقد هممت أن أجمع العام الحج والعمرة فقال إبراهيم لو كان أبو ذر
لم يحج بلدا قال وقال إبراهيم التيمي عن أبيه عن أبي ذر قال إنما كانت
المتعة لنا خاصة **أخبرنا** عبد الأعلى بن واصل بن عبد الأعلى قال **أنا**
أبو أسامة عن هشام بن خالد قال **أنا** عبد الله بن طاوس عن أبيه عن ابن
عباس قال كانوا لا يرون العمرة في أشهر الحج أفجر الفجور في الأرض ويجعلون
المحرم صفرا ويقولون إذا برأ الدبر وعفا الوبر وانسلخ صفر أو قال
دخل صفر فقد حلت العمرة لمن اعتمر فقدم النبي صلى الله عليه وسلم
وأصحابه صبيحة رابعة مهلين بالحج فأمرهم أن يجعلوها عمرة
فتعاظم ذلك عندهم فقالوا يا رسول الله أي الحل قال الحل كله
أخبرنا محمد بن بشار قال **أنا** محمد قال **أنا** شعبة عن مسعر وسفيان
الثوري قال سمعت ابن عباس يقول أهل رسول الله صلى الله عليه وسلم هو
وأهل أصحابه بالحج وأمر من لم يكن معه الهدي وكان محرما لم يكن معه الهدي

طلحة بن عبيد الله ورجل آخر فأكلا اخبرنا محمد بن بشار قال ثنا محمد قال
ثنا شعبة عن الحكم عن مجاهد عن ابن عباس عن النبي صلى الله عليه وسلم قال
هذه عرفة ليس منها من لم يكن عنده هدي فليجعل الحج كله
نحلتين العمرة في الحج **ما يجوز للمحرم اكله من الصيد** اخبرنا
قتيبة عن مالك عن ابي النضر عن نافع مولى ابي قتادة عن ابي قتادة
انه كان مع رسول الله صلى الله عليه وسلم حتى اذا كان ببعض الطريق
تخلف مع اصحاب له محرمين وهو غير محرم فرأى حمارا وحشيا فاستوى
على فرسه ثم سأل اصحابه ان يناولوه سوطه فابوا فسألهم رمحه
فابوا فاخذه ثم شد على الحمار فقتله فاكل منه بعض اصحاب النبي صلى
الله عليه وسلم وابى بعضهم فادركوا رسول الله صلى الله عليه وسلم فسألوه
عن ذلك فقال انما هي طعمة اطعمكموها الله عز وجل اخبرنا عمرو
بن علي قال ثنا يحيى بن سعيد قال ثنا ابن جريج قال اخبرني محمد بن المنكدر
عن معاذ بن عبد الرحمن التيمي عن ابيه قال كنا مع ابي طلحة ونحن محرمون
فاهدي له طير وهو راقد فاكل بعضنا وتورع بعضنا فاستيقظ
طلحة فوفق من اكله وقال اكلناه مع رسول الله صلى الله عليه وسلم
اخبرنا محمد بن سلمة والحارث بن مسكين قراءة عليه وانا اسمع
والفظ له عن ابن القاسم قال اخبرني مالك عن يحيى بن سعيد قال
اخبرني محمد بن ابراهيم بن الحارث عن عيسى بن طلحة عن عمير بن سلمة
الضمري انه اخبره عن البحر وان رسول الله صلى الله عليه وسلم خرج من
مكة وهو محرم حتى اذا كانوا بالروحاء اذا حمار وحش عقير فذكروا ذلك لرسول
الله صلى الله عليه وسلم فقال دعوه فانه يوشك ان يأتي صاحبه فجاء البحري
وهو صاحبه الى رسول الله صلى الله عليه وسلم فقال يا رسول الله صلى
الله عليه وسلم شأنكم بهذا الحمار فامر رسول الله صلى الله عليه وسلم ابا بكر
ففسمه بين الرفاق ثم مضى حتى اذا كان بالاثاية بين الروحاء والعرج
اذا ظبي حاقف في ظله فيه سهم فمر عمر بن رسول الله صلى الله عليه وسلم
امر رجلا يقف عنده لا يرميه احد من الناس حتى يجاوزه **ما لا يجوز
للمحرم اكله من الصيد** اخبرنا قتيبة عن سعيد عن
مالك عن هشام عن عبيد الله بن عبد الله بن عتبة عن عبد الله بن
عباس عن الصعب بن جثامة انه اهدى لرسول الله صلى الله عليه وسلم
حمار وحش وهو بالابواء او بودان فرده عليه رسول الله صلى الله عليه وسلم
فلما رأى رسول الله صلى الله عليه وسلم ما في وجهه قال انا لم نرده عليك
الا انا حرم اخبرنا قتيبة قال ثنا حماد بن زيد عن عاصم بن كليب
عن عبد الله بن محمد بن عبد الله عن ابن عباس عن الصعب بن جثامة ان النبي صلى
الله عليه وسلم رخص في كل ذو ناب من السباع وحشي فرده عليه وقال انا اخبرناه
الصيد اخبرنا احمد بن سليمان قال ثنا عفان قال ثنا حماد بن سلمة قال

استقبلك؟

قدوم

طريق مكة

الضمري

كان

الابواء ودان موضعان بين مكة والمدينة

جاوزه

اقبل

انا قتيبة بن سعيد عن عطاء بن ابي رباح عن ابن عباس قال ابو زيد بن ارقم ما علمت ان النبي
صلى الله عليه وسلم اهدي له عضو صيد وهو محرم فيأكله قال نعم اخبرنا
عمرو بن علي قال سمعت يحيى وسمعت ابا عاصم قالا ثنا ابن جريج قال
اخبرني الحسن بن مسلم عن طاوس عن ابن عباس قال قدم زيد بن ارقم
فقال له ابن عباس تسأله كيف اخبرتني عن لحم صيد اهدي
لرسول الله صلى الله عليه وسلم وهو حرام قال نعم اهدي له رجل عضوا
من لحم صيد فرده وقال انا لا نأكله انا حرم اخبرنا محمد بن قدامة
قال ثنا جرير عن منصور عن الحكم عن سعيد بن جبير عن ابن عباس قال
اهدي للصعب بن جثامة لرسول الله صلى الله عليه وسلم رجل حمار وحش فقطر دما
وهو محرم وهو بقديد فرده عليه اخبرنا يوسف بن حماد المعني قال
ثنا سفيان بن حبيب عن شعبة عن الحكم وحبيب وهو ابن ابي ثابت
عن سعيد بن جبير عن ابن عباس ان الصعب بن جثامة اهدى للنبي صلى
الله عليه وسلم حمارا وهو محرم فرده **اذا صيد المحرم وقطر
الحلال للصيد فقتله اباكله ام لا** اخبرنا محمد بن عبد الاعلى
قال ثنا خالد ثنا هشام عن يحيى بن ابي كثير عن عبد الله بن ابي قتادة قال
انطلق ابي مع رسول الله صلى الله عليه وسلم عام الحديبية فاحرم اصحابه
ولم يحرم وفيهم انا مع اصحابي يضحك بعضهم الى بعض فنظرت فاذا حمار
وحش فطعنته فاستعنت بهم فابوا ان يعينوني فاكلنا من لحمه وخشينا
ان نقتطع فطلبت رسول الله صلى الله عليه وسلم اوضع فرسي شأوا او اسير
شأوا فلحقت رجلا من غفار في جوف الليل فقلت اين تركت رسول الله
صلى الله عليه وسلم قال تركته وهو قائل السقيا فلحقته فقلت يا رسول
الله ان اصحابك يقرؤن عليك السلام ورحمة الله وانهم قد خشوا ان يعطفوا
دونك فانتظرهم فقال يا رسول الله اني اصبت حمار وحش وعندي منه
فقال للقوم كلوا وهم محرمون اخبرني عبيد الله بن فضالة بن
ابرهيم النسائي قال ثنا محمد وهو ابن المبارك الصوري قال ثنا معاوية
وهو ابن سلام عن يحيى بن ابي كثير قال حدثني عبد الله بن ابي قتادة ان اباه
اخبره ان عام عمرة رسول الله صلى الله عليه وسلم هو عام الحديبية قال
فاحلوا وهم حرم فاصطدت حمار وحش فاصبت اتاني منه وهم
محرمون فاتيت رسول الله صلى الله عليه وسلم فاتيناه ان عندنا من لحمه
فاجابنا فقال كلوه وهم محرمون **اذا اشار المحرم الى الصيد
فقتله الحلال** اخبرنا محمود بن غيلان قال ثنا ابو داود قال
ثنا شعبة قال اخبرني عثمان بن عبد الله بن سراقة سمعت عبد الله
ابن ابي قتادة يحدث عن ابيه انهم كانوا في مسير لهم فيهم ابو قتادة
وبعضهم ليس بمحرم قال فرأى حمار وحش فركب فرسه واخذ الرمح فاستعانهم
فابوا ان يعينوه فاختلست سوطا من بعضهم فشددت على الحمار

شبكة الألوكة
www.alukah.net

حاجبيه وكان رجلا مسنا فاستفتوا له رسول الله عن ذلك النهي صلى الله عليه وسلم
فقال اصلوا الشعر ثم اذا عتم قالوا فخطوا **اخبرنا** قتيبة بن سعيد
قال **ثنا** يعقوب وهو ابن عبد الرحمن عن عمرو عن المطلب عن جابر قال
سمعت رسول الله صلى الله عليه وسلم يقول لصيد البر لكم حلال ما لم
تصيدوه او يصاد لكم **قال ابو عبد الرحمن** عمرو بن ابي عمرو
ليس بالقوي في الحديث كان يكذب وروى عنه مالك **ما يقتل**
المحرم من الدواب قتل الكلب العقور اخبرنا قتيبة
عن مالك عن نافع عن ابن عمر ان رسول الله صلى الله عليه وسلم قال الرخص
لست على المحرم في قتلهن جناح الغراب والحداة والعقرب والفارة
والكلب العقور **قتل الحية اخبرنا** عمرو بن علي قال **ثنا** يحيى قال
ثنا شعبة قال **ثنا** قتادة عن سعيد بن المسيب عن عائشة عن النبي
صلى الله عليه وسلم قال رخص بقتلهن المحرم الحية والفارة والحداة والغراب
الابقع والكلب العقور **قتل الفارة اخبرنا** قتيبة بن سعيد قال
ثنا الليث عن نافع عن ابن عمر ان رسول الله صلى الله عليه وسلم اذن في قتل
خمس من الدواب للمحرم الغراب والحداة والفارة والكلب العقور والعقرب
قتل الوزغ اخبرني ابو بكر بن اسحاق قال **ثنا** ابرهيم بن محمد بن
عرعرة قال **ثنا** معاذ بن هشام قال حدثني ابي عن قتادة عن سعيد بن المسيب
ان سراقة دخلت على عائشة وبيدها عكاز فقالت ما هذا فقالت
لهذه الوزغ لان نبي الله صلى الله عليه وسلم حدثنا انه لم يكن شيء الا نفخ
على ابرهيم عليه السلام الا هذه الدابة فامرنا بقتلها ونهى عن قتل
الجنان الا ذا الطفيتين والابتر فانهما يطمسان البصر ويسقطان
ما في بطون النساء **قتل العقرب اخبرنا** عبد الله بن سعيد
ابو قدامة قال **ثنا** يحيى عن عبيد الله قال اخبرني نافع عن ابن عمر عن
النبي صلى الله عليه وسلم قال رخص للمحرم في الدواب كلهن جناح على من قتلهن وهو
قتلهن وهو حرام الحداة والفارة والكلب العقور والعقرب والغراب
قتل الحدأة اخبرنا زياد بن ايوب قال **ثنا** هشيم قال **ثنا** ايوب
عن نافع عن ابن عمر قال قال رجل يا رسول الله ما نقتل من الدواب وايدينا للرماح
قال رخص لاصحاب علي في قتلهن الحداة والغراب والفارة والعقرب
والكلب العقور [illegible] يعقوب بن ابرهيم قال
ثنا هشيم قال **ثنا** يحيى بن سعيد عن نافع عن ابن عمر ان النبي صلى الله عليه
وسلم رخص بقتل المحرم قال يقتل العقرب والفويسقة والحداة
والغراب والكلب العقور **اخبرنا** محمد بن عبد الله بن يزيد المقرئ
قال **ثنا** سفيان عن ايوب عن نافع عن ابن عمر عن النبي صلى الله عليه
وسلم رخص للمحرم في قتل الحداة والغراب والفارة والعقرب والكلب العقور

اخبرنا

اخبرنا محمد بن منصور قال **ثنا** سفيان قال حدثني ابن جريج عن عبد الله
بن عبيد بن عمير عن ابن ابي عمار قال سألت جابر بن عبد الله عن الضبع
فامرني بالاكل منها فقلت اصيد هي قال نعم قلت اسمعته من رسول الله
صلى الله عليه وسلم قال نعم **الرخصة في النكاح للمحرم**
اخبرنا قتيبة قال **ثنا** داود وهو ابن عبد الرحمن العطار عن عمرو
وهو ابن دينار قال سمعت ابا الشعثاء يحدث عن ابن عباس قال تزوج
النبي صلى الله عليه وسلم وهو محرم **اخبرنا** عمرو بن علي قال **ثنا** يحيى قال
ثنا ابن جريج قال **ثنا** عمرو بن دينار قال ابا الشعثاء حدثه عن ابن عباس ان رسول
الله صلى الله عليه وسلم نكح ميمونة وهو محرم حراما **اخبرني** ابرهيم بن يونس بن
محمد قال **ثنا** ابي قال **ثنا** حماد بن سلمة عن عمه عن مجاهد عن ابن عباس ان
رسول الله صلى الله عليه وسلم نكح ميمونة وهما محرمان **اخبرنا** محمد بن اسحاق
الصاغاني قال **ثنا** احمد بن اسحاق قال **ثنا** حماد بن سلمة عن عمه عن عكرمة
عن ابن عباس ان رسول الله صلى الله عليه وسلم تزوج ميمونة وهو محرم
النهي عن ذلك اخبرنا قتيبة عن مالك عن نافع عن ابيه
ان وهب ان ابان بن عثمان قال سمعت عثمان بن عفان يقول قال رسول
الله صلى الله عليه وسلم لا ينكح المحرم ولا ينكح **اخبرنا** عبيد الله بن سعيد
قال **ثنا** يحيى عن مالك اخبرني نافع عن نبيه بن وهب عن ابان بن عثمان عن
ابيه عن النبي صلى الله عليه وسلم انه نهى ان ينكح المحرم او ينكح او يخطب
اخبرنا محمد بن عبد الله بن يزيد عن سفيان عن ايوب بن موسى عن نبيه
ابن وهب قال ارسل عمر بن عبيد الله بن معمر الى ابان بن عثمان انكح ابن اخيك
فانا ابان ان عثمان بن عفان حدث ان النبي صلى الله عليه وسلم قال لا ينكح
المحرم ولا يخطب **الحجامة للمحرم اخبرنا** قتيبة قال **ثنا** الليث
عن ابي الزبير عن عطاء عن ابن عباس ان رسول الله صلى الله عليه وسلم احتجم
وهو محرم **اخبرنا** قتيبة قال **ثنا** سفيان عن عمرو عن عطاء وطاوس عن ابن
عباس ان رسول الله صلى الله عليه وسلم احتجم وهو محرم **اخبرنا** محمد بن
منصور قال **ثنا** عمرو بن دينار قال سمعت ابن عباس يقول احتجم
النبي صلى الله عليه وسلم وهو محرم **محاجمة المحرم من علة تكون به**
اخبرنا محمد بن عبد الله بن المبارك قال **ثنا** ابو الوليد قال **ثنا** شريك
عن ابي الزبير قال **ثنا** ابو الزبير عن جابر ان النبي صلى الله عليه وسلم وهو محرم
مر وفي رأسه [illegible] **اخبرنا** محمد بن [illegible] اسحاق بن ابرهيم
قال **ثنا** عبد الرزاق قال **ثنا** معمر عن قتادة عن غنام ان رسول الله صلى
الله عليه وسلم احتجم وهو محرم على ظهر القدم من وجع كان به **حجامة**
المحرم من غير علة اخبرنا [illegible] خالد
[illegible] **اخبرنا** سليمان بن بلال عن ابي الزناد قال اخبرني عبد الله بن ابي عتيق
انه سمع الاعرج قال سمعت عبد الله بن بحينة يحدث ان رسول الله

احتجم

الله عليه وسلم احتجم وسط رأسه وهو محرم في طريق مكة

باب فدية الفقر في الرأس اخبرنا محمد بن سلمة والحارث
ابن مسكين قراءة عليه وانا اسمع عن ابن القاسم قال حدثني مالك عن
هشام بن عروة عن مالك الحزيري عن مجاهد عن عبد الرحمن بن ابي ليلى عن كعب
ابن عجرة ان رسول الله صلى الله عليه وسلم مر به وهو محرم قد اذاه القمل في
رأسه فامره رسول الله صلى الله عليه وسلم ان يحلق رأسه وهو بالحديبية
ثلاثة ايام او اطعم ستة مساكين مدين مدين او انسك شاة اي ذلك
فعلت اجزأ عنك اخبرنا حماد بن سعيد الرباطي قال انا عبد الرحمن بن
عبد الله الدشتكي قال انا عمرو وهو ابن قيس عن عطاء بن السائب وهو ابن عدي
عن ابي وائل عن كعب بن عجرة قال لقد رأيت قملا يتساقط على وجهي فلما رأى ذلك النبي صلى
الله عليه وسلم وانا في وانا اطبخ قدرا لاصحابي فمر رأسي باصبعه فقال
انطلق فاحلقه وتصدق بثلاثة مساكين **عدد المحرم بالنسك**
اذا مات اخبرنا يعقوب بن ابرهيم قال انا هشيم قال انا ابو بشر
عن سعيد بن جبير عن ابن عباس ان رجلا كان مع النبي صلى الله عليه وسلم
فوقصته ناقته وهو محرم فمات فقال رسول الله صلى الله عليه وسلم
اغسلوه بماء وسدر وكفنوه في ثوبيه ولا تمسوه طيبا ولا تخمروا رأسه
فانه يبعث يوم القيامة ملبيا **في كم يكفن المحرم اذا مات**
اخبرنا محمد بن عبد الاعلى قال انا خالد قال انا شعبة عن ابي بشر عن
سعيد بن جبير عن ابن عباس ان رجلا محرما صرع عن ناقته فاوقص ذكر انه
مات فقال النبي صلى الله عليه وسلم اغسلوه بماء وسدر وكفنوه في ثوبين
وخمروا على رأسه فان الله يبعثه يوم القيامة ملبيا **قال شعبة** فسألته بعد عشر سنين فحدثني
بهذا الحديث كما كان يحدثه الا انه قال ولا تخمروا وجهه ورأسه **النهي عن ان يحنط المحرم**
اذا مات اخبرنا قتيبة قال انا حماد عن ايوب عن سعيد بن جبير
عن ابن عباس قال كنا رجلا واقف بعرفة مع رسول الله صلى الله عليه وسلم
اذ وقع من راحلته فاوقصته او قال فاقعصته فقال رسول الله صلى الله
عليه وسلم اغسلوه بماء وسدر وكفنوه في ثوبيه ولا تخمروا
رأسه فان الله يبعثه يوم القيامة ملبيا اخبرنا محمد بن
قدامة قال انا جرير عن منصور عن الحكم عن سعيد بن جبير عن ابن عباس
قال وقصت رجلا محرما فقتلته فان رسول الله صلى الله عليه وسلم
قال اغسلوه وكفنوه ولا تمسوه طيبا ولا تخمروا رأسه ولا تقربوه طيبا فانه يبعث يوم القيامة
[illegible] اخبرنا [illegible] عن ابي بشر سعيد بن جبير عن ابن عباس
رجلا كان مع رسول الله صلى الله عليه وسلم واقعته راحلته فوقصته فمات
فقال رسول الله صلى الله عليه وسلم اغسلوه وكفنوه في ثوبيه ولا تمسوه طيبا

رأسه وجهه فانه يبعث يوم القيامة ملبيا اخبرنا [illegible]
اخبرنا [illegible] عن عمرو بن دينار قال انا شعبة
قال اخبرني ابن جريج قال اخبرني عمرو بن دينار عن سعيد بن جبير عن
ابن عبد الله بن عباس اخبره قال اقبلنا مع رسول الله صلى الله عليه
وسلم محرمين فوقعت بعير فوقصه فمات فقال رسول الله صلى الله عليه وسلم
اغسلوه بماء وسدر ولا تمسوه طيبا ولا تخمروا رأسه فانه يبعث يوم القيامة
يلبي **قصر الحصر وعدده** اخبرنا [illegible] عن عبد الله بن عبد الله بن عتبة
قال انا [illegible] قال انا جويرية عن نافع ان عبد الله بن عبد الله بن عتبة
عبد الله اخبره انهما كانا عند ابن عمر فمرض ابن الزبير فقال ابن عمر
ان نفرا فما لا يصرنا الا بحج العام فانا نخاف ان يحال بيننا وبين البيت
قال فخرجنا مع رسول الله صلى الله عليه وسلم محرمين فكان من امر الكفار ما كان فنحر رسول الله صلى الله عليه وسلم هديه وحلق رأسه وامر اصحابه
ان يفعلوا وحيث عمرة ان شاء الله انطلق فان حال بيني وبين البيت حائل
فافعل كما فعلت فعلت ما فعل رسول الله صلى الله عليه وسلم
وانا معه ثم سار ساعة ثم قال ان شأنهما واحد اشهدكما اني قد اوجبت
عمرة مع حجتي فلما قدما منى حلا من احرامهما حلا حلا ثم نحرا هديا
اخبرنا احمد بن سعيد الرباطي قال انا سفيان وهو ابن عيينة عن الحجاج الصواف عن
يحيى بن ابي كثير عن عكرمة عن الحجاج بن عمرو الانصاري انه سمع رسول الله
صلى الله عليه وسلم يقول من كسر او عرج او كسر فقد حل وعليه حجة اخرى قال
ابن عباس وانا هريرة عن ذلك فقالا صدق اخبرنا شعيب بن يوسف
قال انا محمد بن المثنى قال انا يحيى بن سعيد عن حجاج الصواف قال انا يحيى بن
ابي كثير عن عكرمة عن الحجاج بن عمرو عن النبي صلى الله عليه وسلم قال من
كسر او عرج فقد حل وعليه حجة اخرى قال ابن عباس وانا هريرة فقال
صدق وقال شعبة فحدثته وعليه الحج قال ابن عباس **دخول مكة**
اخبرنا عبد الله بن عبد الله قال انا سويد قال انا ابن وهب قال انا موسى بن
عقبة قال حدثني نافع ان عبد الله بن عمر حدثه ان صبح رسول الله صلى الله عليه
وسلم كان يأتي ذي طوى ثم يبيت به حتى يصلي صلاة الصبح حين يقدم
الى مكة وذكر رسول الله صلى الله عليه وسلم ذلك على اكمة غليظة
ليس في المسجد الذي بنى ثم ابن الزبير على اكمة حصاء غليظة
دخول مكة نهارا اخبرنا [illegible] بن يزيد عن سفيان قال انا ابن جريج
قال اخبرني [illegible] اخبرني عبد العزيز بن محمد ان عبد الله بن عمر كان
يأتي مسجد الشجرة ثم يأتي ذا الحليفة فيبيت بها حتى يصبح ثم يأتي
[illegible] الى مكة [illegible] اخبرني [illegible] عن عبد الله بن عمر
[illegible] اخبرنا [illegible] عن عبد العزيز بن عبد الله بن خالد عن عبد الله بن عمر

الكعبة ان رسول الله صلى الله عليه وسلم [illegible] من الحمراء [illegible]
فسمر ستة ليلة فاعتمر ثم اصبح يرتحل كذلك

من اين يهل مكة

اخبرنا عمر بن علي قال **نا** عبد الله قال **حدثني** [illegible]
عن ابن عمر ان رسول الله صلى الله عليه وسلم دخل مكة من الثنية العليا
التي بالبطحاء وخرج من الثنية السفلى **دخول مكة بالليل اخبرنا**
قتيبة قال **نا** الليث عن ابن شهاب عن انس ان النبي صلى الله عليه وسلم
دخل مكة وعلى المغفر فقيل ابن خطل متعلق باستار الكعبة فقال
اقتلوه وقال ابن ابي مريم **دخول مكة بغير احرام اخبرنا** قتيبة
قال **نا** الليث عن ابن شهاب عن انس ان النبي صلى الله عليه وسلم دخل مكة وعلى
المغفر فقيل ابن خطل متعلق باستار الكعبة فقال اقتلوه **اخبرنا**
عبيد الله بن فضالة بن ابراهيم قال **نا** عبد الله بن نمير قال **نا**
سفيان قال حدثني مالك عن الزهري عن انس ان النبي صلى الله عليه وسلم
دخل مكة عام الفتح وعلى راسه المغفر **اخبرنا** قتيبة قال **نا**
معاوية بن عمار قال حدثني ابو الزبير المكي عن جابر بن عبد الله ان رسول
الله صلى الله عليه وسلم دخل يوم فتح مكة وعليه عمامة سوداء بغير احرام

الوقت الذي وافى فيه النبي صلى الله عليه وسلم مكة

اخبرنا محمد بن معمر قال **نا** حبان قال **نا** وهب قال **نا** ايوب عن
ابي العالية البراء عن ابن عباس قال قدم رسول الله صلى الله عليه وسلم
واصحابه لصبح رابعة وهم يلبون بالحج فامرهم رسول الله صلى الله
عليه وسلم ان يجعلوا **اخبرنا** محمد بن بشار قال حدثني عبد الرحمن قال
نا شعبة عن ابي بشر عن ابي العالية البراء عن ابن عباس قال قدم رسول الله
صلى الله عليه وسلم لاربع مضين من ذي الحجة وقال فصلى بنا الصبح
بالبطحاء وقال من شاء ان يجعلها عمرة فليفعل **اخبرنا** عمران بن بكار
قال **نا** شعيب عن ابن جريج قال عطاء قال اخبروهم ان النبي صلى الله عليه
وسلم مكث صبيحة رابعة مهلين بذي الحجة **انشاد الشعر في**
الطواف والمشي بين يدي الامام اخبرنا ابو عاصم حسين
ابن حريث قال **نا** عبد الرزاق قال **نا** جعفر بن سليمان قال **نا** ثابت
عن انس ان النبي صلى الله عليه وسلم دخل مكة في عمرة القضاء وعبد الله بن
رواحة يمشي بين يديه وهو يقول

خلوا بني الكفار عن سبيله ... اليوم نضربكم على تنزيله
ضربا يزيل الهام عن مقيله ... ويذهل الخليل عن خليله

فقال عمر يا ابن رواحة في حرم الله وبين يدي رسول الله صلى الله عليه وسلم
تقول الشعر فقال النبي صلى الله عليه وسلم خل عنه فلهو اسرع
من نضح النبل **اخبرنا** محمد بن عبد الله بن بزيع قال **نا** [illegible]
[illegible] عن ابن عباس قال **نا** رسول الله صلى الله عليه

وسلم [illegible] هذا البلد حرمه الله يوم خلق السموات والارض فهو
حرم الله الى يوم القيامة لا يعضد شوكه ولا ينفر صيده ولا يلتقط
لقطته الا لمن عرفها ولا يختلى خلاه فقال العباس يا رسول الله
الا الاذخر فذكر كلمة معناها الا الاذخر **تحريم الله لمكة**
اخبرنا محمد بن رافع قال **نا** يحيى بن آدم قال **نا** مفضل عن
منصور عن مجاهد عن طاوس عن ابن عباس قال قال رسول الله صلى الله
عليه وسلم يوم فتح مكة ان البلد حرمه الله عز وجل لم يحله
قبلي ولا يحل لاحد بعدي وانما احلت لي ساعة من نهار وهي حرام
اخبرنا قتيبة قال **نا** الليث عن سعيد بن ابي سعيد عن ابي شريح
انه قال لعمرو بن سعيد وهو يبعث البعوث الى مكة ائذن لي ايها الامير
احدثك قولا قام به رسول الله صلى الله عليه وسلم الغد من يوم
الفتح سمعته اذناي ووعاه قلبي وابصرته عيناي حين تكلم به
حمد الله واثنى عليه ثم قال ان مكة حرمها الله ولم يحرمها الناس
فلا يحل لامرئ يؤمن بالله واليوم الآخر ان يسفك بها دما ولا يعضد
بها شجرة فان ترخص احد لقتال رسول الله صلى الله عليه وسلم فيها
فقولوا ان الله اذن لرسوله ولم يأذن لكم وانما اذن لي فيها ساعة من
نهار وقد عادت حرمتها اليوم كحرمتها بالامس فليبلغ الشاهد
الغائب **حرمة الحرم اخبرنا** عمران بن بكار قال **نا** شراحيل
ابي عن الزهري اخبرني اخبرني سعيد ابن المسيب انه سمع ابا هريرة يقول قال رسول الله صلى
الله عليه وسلم يغزو هذا البيت جيش فيخسف بهم بالبيداء **اخبرنا**
محمد بن رافع ابو حاتم الرازي قال **نا** عمر بن حفص بن غياث قال **نا**
ابي عن سعد قال اخبرني طلحة بن مصرف عن ابي سلمة الاغر عن ابي هريرة عن
النبي صلى الله عليه وسلم قال لا تنتهي الجيوش عن غزو هذا البيت حتى يخسف
بجيش منهم **اخبرنا** محمد بن عبد الله المصيصي قال **نا** يحيى بن محمد بن سابق
قال **نا** ابو اسامة قال **نا** عبد السلام الملائي عن عمرو بن مرة عن سالم
ابي الجعد عن اخيه قال اخبرني ابو ابي ربيعة عن حفصة بنت عمر قالت
قال رسول الله صلى الله عليه وسلم يعوذ هذا المنهل ان يكون ايمة
من الارض يخسف بالجيش الذي يريد غزوه ويبعثون على نياتهم
مؤمنون قال يكون لهم قبورا **اخبرنا** الحسين بن عيسى قال **نا** عبد الله
بن اسامة عن سعد بن ابي سعيد عن صفوان بن سليم عن رجل من بني غفار حفصة
انه قال صلى الله عليه وسلم لتؤمن هذا البيت جيش حتى اذا كانوا ببيداء من
الارض خسف بآخرهم فيبعث اولهم على نياتهم ولا يبقى
الا رجل واحد منهم فقال له رجل ما كان على حفصة فاشهد على حفصة انها
قالت على رسول الله صلى الله عليه وسلم **اخبرنا** اسحق بن ابراهيم قال **نا** وكيع عن

قال حدثنا هشام بن عروة عن أبيه عن عائشة عن رسول الله صلى الله عليه وسلم
خمس فواسق يقتلن في الحل والحرم الغراب والحدأة والفأرة
والعقرب والكلب العقور وفي الحرم أخبرنا
إسحق بن إبراهيم قال أنا النضر
ابن شميل قال أنا شعبة عن قتادة قال سمعت سعيد بن المسيب يحدث عن
عائشة عن رسول الله صلى الله عليه وسلم قال خمس فواسق يقتلن في الحل والحرم
الحية والكلب العقور والغراب والفأرة والحدأة أخبرنا
أحمد بن سليمان قال أنا يحيى بن آدم عن حفص بن غياث عن الأعمش عن إبراهيم
عن الأسود عن عبد الله قال كنا مع رسول الله صلى الله عليه وسلم بالخيف من
منى فنزلت والمرسلات عرفا فجعلت حية فقال رسول الله صلى الله عليه وسلم
اقتلوها فذهبت فجعلها أخبرنا عمرو بن علي قال أنا ابن جريج
أخبرني أبو الزبير عن مجاهد عن أبيه عن عائشة قال كنا مع رسول الله صلى
الله عليه وسلم ليلة عرفة التي قبل يوم عرفة فإذا أهل الخيمة فقالت
رسول الله صلى الله عليه وسلم اقتلوا أفدحت شوكة فدخلنا عودا
فقتلنا تسعا الحية واحدة استعفته فاصرمنا فيها نارا فقال رسول الله
صلى الله عليه وسلم وقاها الله شركم ووقاكم شرها قتل الوزغ أخبرنا
محمد بن عبد الله بن يزيد المقرئ قال أنا سفيان قال حدثني عبد الحميد
ابن جبير بن شيبة عن سعيد بن المسيب عن أم شريك قالت أمرني رسول
الله صلى الله عليه وسلم بقتل الأوزاغ أخبرنا هبة بن بيان قال أنا
ابن وهب قال أخبرني مالك ويونس عن ابن شهاب عن عروة عن عائشة
أن رسول الله صلى الله عليه وسلم قال الوزغ الفويسق ما يستحب
قتل العقرب أخبرني عبد الرحمن بن خالد الرقي أنا فضال قال أنا
حجاج قال ابن جريج قال أخبرني إبان بن صالح عن ابن شهاب بإسناده عروة أن
أم عائشة قالت قال النبي صلى الله عليه وسلم خمس من الدواب كلهن
فواسق يقتلن في الحل والحرم الكلب العقور والغراب والحدأة والعقرب
والفأرة قتل الفأرة في الحرم أخبرنا يونس بن عبد الأعلى قال
أنا ابن وهب قال أخبرني يونس عن ابن شهاب عن عروة عن أم عائشة قالت
قال رسول الله صلى الله عليه وسلم خمس من الدواب كلهن فواسق
يقتلن في الحرم الغراب والحدأة والكلب العقور والفأرة والعقرب
أخبرنا عيسى بن إبراهيم قال أنا ابن وهب قال أخبرني يونس عن ابن شهاب
أن سالم بن عبد الله أخبره أن عبد الله بن عمر قال قالت حفصة زوج النبي
صلى الله عليه وسلم قال رسول الله صلى الله عليه وسلم خمس من الدواب
على من قتلهن في الحرم العقرب والغراب والحدأة والفأرة والكلب العقور
قتل الحية أخبرنا إسحق بن إبراهيم قال أنا عبد الرزاق
قال أنا معمر عن الزهري عن عروة عن عائشة أن رسول الله صلى الله عليه
وسلم قال خمس من قتلهن في الحل والحرم الحدأة والغراب والعقرب والفأرة
والكلب

والعقرب

قال أنا هشام بن عروة عن أبيه عن عائشة عن النبي صلى الله عليه وسلم
قال أنا سعيد بن عبد الرحمن قال أنا سفيان عن عمرو عن عكرمة عن
ابن عباس أن رسول الله صلى الله عليه وسلم قال إن هذا بلد حرمه الله عز وجل
يوم خلق السموات والأرض فهو حرام بحرمة الله إلى يوم القيامة وإنه لم يحل
لي إلا ساعة من نهار وهي ساعتي هذه حرام بحرمة الله إلى يوم القيامة لا يختلى
خلاها ولا تعضد شوكها ولا ينفر صيدها ولا يحل لقطتها إلا لمنشد
فقام العباس وكان رجلا تاجرا فقال إلا الإذخر فإنه لبيوتنا وقبورنا
فقال إلا الإذخر أخبرنا إسحق بن إبراهيم قال أنا محمد بن عبد الملك بن أبي
قال أنا عبد الرزاق قال أنا جعفر بن سليمان عن ثابت عن أنس قال
دخل النبي صلى الله عليه وسلم مكة في عمرة القضاء وابن رواحة بين يديه
يقول خلوا بني الكفار عن سبيله اليوم نضربكم على تأويله
ضربا يزيل الهام عن مقيله ويذهل الخليل عن خليله
قال عمر بن رواحة في حرم الله وبين يدي رسول الله صلى الله عليه وسلم
تقول الشعر فقال النبي صلى الله عليه وسلم قولوا الذي يقول فهو أشد عليهم من وقع النبل أخبرنا قتيبة قال أنا أبو عوانة عن
خالد الحذاء عن عكرمة عن ابن عباس أن النبي صلى الله عليه وسلم لما قدم مكة
استقبله أغلمة بني هاشم قال فحمل واحدا بين يديه وأردف آخر خلفه
باب رفع اليدين عند رؤية البيت أخبرنا محمد بن بشار
قال أنا محمد قال أنا شعبة قال سمعت أبا فروة قال أنا هو يحدث
عن جابر بن عبد الله أنه أخبر أن جابر بن عبد الله أخبره أنه رأى النبي
رفع يديه قال فما كانت الأنصار تفعل هذا إلا اليهود فجمعنا مع رسول
الله صلى الله عليه وسلم فلم نفعله باب استلام الركن
أخبرنا عمرو بن علي قال أنا أبو عاصم قال أنا ابن جريج قال أخبرني
محمد بن عبد الله بن أبي يزيد أن عبد الله بن الزبير طاف في زمن عثمان أخبره أن
النبي صلى الله عليه وسلم كان لا يستلم من البيت إلا الركنين اليمانيين
أخبرنا إسحق بن منصور قال أنا عمرو بن مرزوق قال أنا شعبة عن موسى بن أبي عائشة
قال سمعت عبد الله بن عمر يقول سمعت رسول الله صلى الله عليه وسلم يقول صلاة
الفضل في المسجد الحرام على الصلاة في مسجدي بمائة صلاة إلا المسجد الحرام
أبو عبد الله لا أعلم أحدا روى هذا الحديث عن نافع عن ابن عمر غير موسى

الجمحي وخالد بن ابي سرح قالوا حدثنا سعيد بن محمد بن جبير قال
اخبرني عبد الله بن عبيد بن عمير قال اخبرني ابي قال
اخبرني عبد الله بن عباس قال اخبرني ابي قال اخبرني
عائشة زوج النبي صلى الله عليه وسلم قالت سمعت رسول الله صلى الله عليه وسلم
يقول صلاة في مسجدي هذا افضل من الف فيما سواه الا المسجد الكعبة
اخبرنا عمرو بن علي قال حدثنا سعيد عن سعيد بن ابرهيم قال سمعت
اسامة قال سألت الاعرج عن هذا الحديث في فضل الاعرابية سمع ابا هريرة
يحدث ان النبي صلى الله عليه وسلم قال الصلاة في مسجدي هذا افضل من الف
صلاة فيما سواه من المساجد الا الكعبة **باب الكعبة** اخبرنا
محمد بن سلمة والحارث بن مسكين قراءة عليه وانا اسمع عن ابن القاسم
قال حدثني مالك عن ابن شهاب عن سالم بن عبد الله ان عبد الله بن عمر ابن
ابي بكر الصديق اخبره ان عبد الله بن عمر عن عائشة ان رسول الله صلى الله عليه
وسلم قال لولا ان قومك حديث عهدهم بالكفر لنقضت الكعبة فجعلتها على اساس ابرهيم
عليه السلام فقلت يا رسول الله الا تردها على قواعد ابرهيم عليه السلام
قال لولا حداثة قومك بالكفر فقال عبد الله بن عمر لئن كانت عائشة
سمعت هذا من رسول الله صلى الله عليه وسلم ما ارى ان استلام الركنين
اللذين يليان الحجر الا ان البيت لم يتم على قواعد ابرهيم عليه السلام
اخبرنا اسحاق بن ابرهيم قال انا عبدة وابو معاوية قالا انا هشام
ابن عروة عن ابيه عن عائشة قالت قال رسول الله صلى الله عليه وسلم
لولا حداثة قومك بالكفر لنقضت البيت فبنيته على اساس ابرهيم
عليه السلام وجعلت له خلفا فان قريشا لما بنت البيت استقصرت
اخبرنا اسمعيل بن مسعود ومحمد بن بلال عن خالد عن شعبة عن ابي
اسحاق عن الاسود ان ام المؤمنين قالت ان رسول الله صلى الله عليه وسلم
قال لولا ان قومي حديث عهد بجاهلية لهدمت
الكعبة وجعلت لها بابين فلما ملك ابن الزبير جعل لها بابين
اخبرنا
عبد الرحمن بن محمد بن سلام قال انا يزيد بن هارون قال انا جرير بن حازم
قال انا زيد بن وهب عن عمرو بن عبد الله عن عائشة ان رسول الله صلى الله عليه وسلم
قال لها يا عائشة لولا ان قومك حديث عهد بجاهلية لامرت بالبيت
فهدم فادخلت فيه ما اخرج منه وان قريشا بنوه فاقصروا وجعلت له بابا
يأتمر فيه الناس وبابا يخرجون منه فاتم محمد واعرف ساسه فبلغني ان ابن الزبير هدمه
على اساسه قال فقدمت الذي فعل ابن الزبير عن جرير عن هارون بن رئاب عن
[illegible] قال انا اسماعيل بن ابي خالد عن قيس بن ابي حازم
عن عائشة قالت سألت النبي صلى الله عليه وسلم عن الجدر اهي من البيت
قال نعم قلت فما لهم لم يدخلوه في البيت قال ان قومك قصرت بهم النفقة
قلت فما شأن بابه مرتفعا قال فعل ذلك قومك ليدخلوا من شاؤوا ويمنعوا من شاؤوا
اخبرنا محمد بن عبد الاعلى قال انا خالد قال انا ابن عون عن نافع
عن عبد الله بن عمر ان ابنه اتى الكعبة ومعه اسامة وبلال فدعا النبي صلى الله عليه وسلم
واسامة بن زيد وبلال معه فلما خرج النبي صلى الله عليه وسلم من البيت
اخبرنا يعقوب بن ابرهيم قال انا هشيم قال انا ابن عون
عن نافع عن ابن عمر قال دخل رسول الله صلى الله عليه وسلم البيت ومعه
الفضل بن عباس واسامة بن زيد وعثمان بن طلحة وبلال فاجافوا
عليه الباب فمكث ما شاء الله ثم خرج قال ابن عمر كان اول من دخل
بلال قلت ابن صلى النبي صلى الله عليه وسلم قال بين الاسطوانتين
موضع الصلاة في البيت اخبرنا عمرو بن منصور قال انا
النضر بن شميل قال انا ابن ابي ذئب عن سليمان بن عمر قال دخل رسول الله
صلى الله عليه وسلم الكعبة وقد ناخر وجهه وجدت شاخصا فهشت شهيقا
فوجدت رسول الله صلى الله عليه وسلم خارجا فسألت بلالا اصلى رسول
الله صلى الله عليه وسلم في الكعبة قال نعم بين السارية بين
اخبرنا
احمد بن سليمان قال انا ابو نعيم قال انا سفيان بن سليمان قال سمعت
مجاهدا يقول اتى ابن عمر في منزله فقيل هذا رسول الله صلى الله عليه وسلم
قد دخل الكعبة فاقبلت فاذا رسول الله صلى الله عليه وسلم قد خرج
واجد بلالا على الباب قائما فقلت اين صلى رسول الله صلى الله عليه
وسلم قال نعم قلت اين قال بين هاتين الاسطوانتين ركعتين ثم
خرج فصلى ركعتين في وجه الكعبة اخبرنا
احمد بن سليمان حدثنا عبد الرزاق عن ابن جريج عن عطاء عن اسامة بن زيد قال دخل
رسول الله صلى الله عليه وسلم الكعبة فسبح في نواحيها وكبر ولم يصل
فيها حتى خرج فصلى عند المقام ركعتين ثم قال هذه القبلة
اخبرنا
هناد بن السري عن ابن ادريس عن ابيه قال انا ابو سلمان عن عطاء قال
اخبرني ابن الزبير سمعت عائشة تقول ان النبي صلى الله عليه وسلم قال لها يا
عائشة حديث عهد بكفر ولي عندي من النفقة ما يقوي لكنت
ادخلت فيه من الحجر خمسة اذرع ولجعلت له بابا يدخل الناس منه
وبابا يخرجون منه
اخبرنا
احمد بن سعيد الرباطي قال انا
[illegible] قال انا قزعة عن عبد الحميد بن جبير عن عمته صفية
بنت شيبة قالت سمعت عائشة تقول قلت يا رسول الله الا تدخل
البيت قال اراد ان يدخل فاتاه من اسفله
الصلاة في الحجر
قال انا عبد الرحمن بن محمد بن ادريس عن ابيه عن ابي سلمة عن عائشة
عن عائشة قالت كنت احب ان ادخل البيت واصلي فيه فاخذ رسول الله

صلى الله عليه وسلم مسجد فاذا خلفه الحجر فقال الناس في دخول البيت فصلي
تما فانما هو قطعة من البيت ولكن قومك اقصروا حين بنوا
الكعبة فاخرجوه من الكعبة فرأيته قائما
حدثنا عبد الله بن محمد قال حدثنا حجاج قال حدثنا حماد عن
ايوب عن نافع قال لم يصل النبي صلى الله عليه وسلم في الكعبة ولكنه كبر في
نواحيها
حدثنا ابراهيم بن موسى قال اخبرنا هشام بن يوسف عن ابن جريج قال اخبرني يعقوب بن ابرهيم
قال اخبرني سليمان بن عبد العزيز بن سليمان قال حدثنا عطاء عن اسامة بن
زيد انه دخل هو ورسول الله صلى الله عليه وسلم البيت فامر بلالا فاغلق
الباب وبقي البيت اذ قال عن يساره اعمدة فمضى حتى اذا كان بين الاسطوانتين
اللتين تليان باب الكعبة جلس فحمد الله واثنى عليه وسأله فاستغفره
ثم قام حتى اتى ما استقبل من الكعبة ووضع وجهه ويديه وحمد الله عليه
واثنى عليه وسأله واستغفره ثم انصرف الى كل ركن من اركان
الكعبة فاستقبل التكبير والتهليل والتسبيح والدعاء على الله والمسألة
والاستغفار ثم خرج فصلى ركعتين مستقبلا وجه الكعبة ثم انصرف
فقال هذه القبلة هذه القبلة

وضع الوجه واليدين على الكعبة

استقبال من دبر الكعبة

حدثنا ابراهيم بن موسى قال اخبرنا هشام بن يوسف عن ابن جريج قال اخبرني يعقوب بن ابرهيم
قال حدثنا عبد الملك عن عطاء عن اسامة بن زيد قال دخلت مع رسول الله
صلى الله عليه وسلم البيت فجلس فحمد الله واثنى عليه وكبر وهلل ثم مال الى
ما بين يديه من البيت فوضع صدره عليه وخده ويديه ثم كبر وهلل ثم
ودعا فعل ذلك بالاركان كلها ثم خرج فاقبل على الصلاة وهو على الباب
فقال هذه القبلة هذه القبلة

موضع الصلاة من الكعبة

حدثنا اسمعيل بن مسعود قال حدثنا خالد عن عبد الملك عن عطاء عن
اسامة قال خرج رسول الله صلى الله عليه وسلم من البيت فصلى ركعتين في
قبل الكعبة ثم قال هذه القبلة
اخبرنا ابو عاصم حسين بن
اصرم النسائي قال حدثنا عبد الرزاق قال اخبرنا ابن جريج عن عطاء قال سمعت
ابن عباس يقول اخبرني اسامة بن زيد ان النبي صلى الله عليه وسلم دخل
البيت فدعا في نواحيه كلها ولم يصل فيه حتى خرج منه فلما خرج ركع
ركعتين في قبل الكعبة
اخبرنا عمرو بن علي قال حدثنا يحيى حدثنا اسماعيل
ابن علية قال حدثني محمد بن عبد الله بن ابي يعقوب عن ابيه انه كان يقود ابن عباس
ويصرفه عند الشمس اذا جاء مما يلي الركن الذي يلي الحجر مما يلي الباب
فقال ابن عباس اما ان النبي صلى الله عليه وسلم كان يصلي
هاهنا قال ذلك فتيقنه فيصلي

الصلاة في الكعبة

حدثنا محمد بن بشار قال حدثنا محمد بن جعفر قال حدثنا شعبة
عن حنظلة قال سمعت سالما يحدث عن عبد الله بن عمر
ابن عمر ان رجلا قال يا ابا عبد الرحمن اني رأيتك تستلم الاركان

فقال ان رأيت رسول الله صلى الله عليه وسلم يستلمهما فقال
وسمعته يقول من طاف سبعا فاحصاه فكأنما
اخبرنا يوسف بن سعيد قال حدثنا حجاج عن ابن جريج قال اخبرني عطاء
الاحول ان طاوسا اخبره عن ابن عباس عن النبي صلى الله عليه وسلم انه
مر به وهو يطوف بالكعبة بانسان يقوده فسأله ما شأنه فقالوا
فقطعه النبي صلى الله عليه وسلم بيده ثم امره ان يقوده بيده
اخبرنا عمرو بن عبد الاعلى قال حدثنا خالد قال حدثنا ابن جريج قال اخبرني سليمان
الاحول عن طاوس عن ابن عباس قال مر رسول الله صلى الله عليه وسلم برجل
يقوده رجل مشوه كره في نذر فتناوله النبي صلى الله عليه وسلم فقطعه
قال انه نذر

اباحة الكلام في الطواف

اخبرنا
يوسف بن سعيد قال حدثنا حجاج عن ابن جريج قال اخبرني الحسن بن مسلم
والحارث ابن مسكين قراءة عليه وانا اسمع عن ابن وهب خبرا ابن جريج
عن الحسن بن مسلم عن طاوس عن رجل ادرك النبي صلى الله عليه وسلم قال
الطواف بالبيت صلاة فاقلوا من الكلام
اللفظ ليوسف
حدثنا محمد بن سليمان قال حدثنا سفيان عن حنظلة بن ابي
سفيان عن طاوس قال قال عبد الله بن عمر اقلوا الكلام في الطواف فانما
انتم في الصلاة

اباحة الطواف في كل الاوقات

اخبرنا
عبد الله بن محمد بن عبد الرحمن قال حدثنا سفيان قال حدثنا ابو الزبير عن عبد الله
ابن بابا عن جبير بن مطعم ان النبي صلى الله عليه وسلم قال يا بني عبد مناف
لا تمنعوا احدا طاف بهذا البيت وصلى اي ساعة شاء من ليل او نهار
اخبرنا قتيبة بن سعيد قال حدثنا سفيان عن عمرو عن عطاء عن ابن عباس
قال سمعت رسول الله صلى الله عليه وسلم يقول من طاف بهذا البيت
وصلى عند المقام ركعتين كان كعتق رقبة

الطواف للرجال مع النساء

اخبرني
محمد بن منصور عن عبد الرحمن بن عروة عن ابيه عن عائشة عن ام سلمة قالت
يا رسول الله اني اشتكي فقال طوفي من وراء الناس فطفت
ورسول الله صلى الله عليه وسلم يومئذ يصلي الى جنب البيت
وهو يقرأ بالطور
اخبرنا محمد بن عبد الله بن بزيع قال حدثنا بشر بن المفضل قال حدثنا
ابن عون عن نافع عن ابن عمر قال طاف النبي صلى الله عليه وسلم
وبلال معه راكبا على بعيره يستلم الركن بمحجن
اخبرنا قتيبة بن سعيد قال حدثنا عبد
العزيز عن مالك عن ابي النضر عن عروة عن زينب بنت ام سلمة عن
سلمة قالت شكوت الى رسول الله صلى الله عليه وسلم انني اشتكي فقال طوفي
وراء الناس وانت راكبة فطفت ورسول الله صلى الله عليه وسلم يومئذ يصلي الى جنب البيت
وهو يقرأ بالطور
اخبرنا عمرو بن علي قال حدثنا يحيى قال حدثنا عبد الرحمن بن
مهدي قال حدثنا سفيان عن هشام بن عروة عن ابيه عن ام سلمة قالت
يا رسول الله اني امرأة اشتكي فقال النبي صلى الله عليه
وسلم اذا اقيمت الصلاة فطوفي على بعيرك من وراء الناس
اخبرنا محمد بن منصور قال حدثنا سعيد بن سليمان قال حدثنا عبد
العزيز عن مالك عن ابي النضر عن عروة عن زينب بنت ام سلمة عن ام سلمة قالت
شكوت الى رسول الله صلى الله عليه وسلم انني اشتكي فقال طوفي
من وراء الناس وانت راكبة فطفت ورسول الله صلى الله عليه
وسلم يومئذ عند الكعبة يقرأ بالطور
اخبرنا

حدثنا عمرو بن عثمان قال ثنا شعيب بن اسحاق عن هشام بن عروة
عن ابيه عن عائشة قالت طاف رسول الله صلى الله عليه وسلم في حجة
الوداع على جمل يستلم الركن بمحجنه **طواف راكب الحج اخبرنا**
عبد الله بن محمد قال ثنا سويد وهو ابن عمرو الكلبي عن زهير قال ثنا
بيان ابو بشر حدثه قال سمعت عبد الله بن عمر يقول له رجل اطوف بالبيت
وقد احرمت بالحج فلا وما تمنعت قال رايت ابن عباس يفتي بذلك
وانا عند اسانده قال رايت رسول الله صلى الله عليه وسلم احرم بالحج
فطاف بالبيت وسعى بين الصفا والمروة **طواف من اهل بعمرة**
اخبرنا محمد بن منصور قال ثنا سفيان عن عمرو قال سمعت ابن عمر
وسأله رجل قدم معتمرا فطاف بالبيت ولم يطف بين الصفا
والمروة اياتي اهله قال الحاقه برسول الله صلى الله عليه وسلم فطاف
سبعا وصلى خلف المقام ركعتين وقد كان لكم في رسول الله اسوة حسنة
كيف يفعل من اهل بالحج والعمرة ولم يسق الهدي اخبرنا
احمد بن الازهر قال ثنا محمد بن عبد الله الانصاري قال ثنا اشعث
عن الحسن عن انس قال اهل رسول الله صلى الله عليه وسلم وحججنا معه
فلما قدم قال للخليفة صلى الظهر ثم ركب راحلته فلما استوت به على
البيداء اهل بالحج والعمرة جميعا فاهللنا معه فلما قدم رسول الله صلى
الله عليه وسلم مكة وطفنا امر الناس ان يحلوا فحلوا حتى كان يوم
التروية امرنا ان نحل الى منى فقال الناس كيف نصنع بحجنا وقد سمينا
فقال رسول الله صلى الله عليه وسلم لو استقبلت من امري ما استدبرت لم
اسق الهدي ولم احل حتى حل الناس فحلوا حتى كان يوم النحر
طواف القارن اخبرنا محمد بن منصور عن ايوب بن موسى
عن نافع ان ابن عمر قرن الحج والعمرة فطاف طوافا واحدا وقال هكذا
رايت رسول الله صلى الله عليه وسلم يفعله **اخبرنا** علي بن ميمون الرقي
قال ثنا سفيان عن ايوب السختياني وايوب بن موسى واسماعيل بن امية
وعبيد الله بن عمر عن نافع قال خرج عبد الله بن عمر قال اني اراك
تسار قليلا فخشيت ان تصد عن البيت فقال ان صددت صددت كما
صد رسول الله صلى الله عليه وسلم قال والله ما سبيل الحج الا سبيل العمرة
اشهدكم اني قد اوجبت مع عمرتي حجا فسار حتى اتى قديدا فاستهدى منها
هديا ثم قدم مكة فطاف بالبيت سبعا وبالصفا والمروة وقال
هكذا رايت رسول الله صلى الله عليه وسلم فعل **اخبرنا** محمد بن عبد الله
عن عبد الرحمن بن مهدي اخبرنا ابو بشر عن طاوس عن جابر بن عبد الله
ان النبي صلى الله عليه وسلم طاف طوافا واحدا **اخبرنا** موسى بن سهل
اخبرنا ابو صفوان قال ثنا موسى بن داود عن ابن عباس ان النبي صلى الله عليه

وسلم قال الحج الاسود من الجنة **استلام الحجر باليد لمن طاف**
محمد بن عبلان قال ثنا وكيع قال ثنا سفيان عن ابراهيم بن عبد الاعلى
عن سويد بن غفلة ان عمر قبل الحجر والتزمه قال رايت ابا القاسم
صلى الله عليه وسلم يفعله **استلام الحجر بعصا**
قال ثنا عيسى بن يونس وجرير عن الاعمش عن ابراهيم عن عابس بن
ربيعة قال رايت عمر جاء الى الحجر فقال اني لاعلم انك حجر ولولا اني رايت
رسول الله صلى الله عليه وسلم يفعل ما فعلت ثم دنا منه فقبله
كيف يقبل الحجر اخبرنا عمرو بن عثمان قال ثنا الوليد عن حنظلة
قال رايت طاوسا يستلم الركن فان وجد عليه زحاما كبر ولم يزاحم
وان راه خاليا قبله ثلاثا ثم قال رايت ابن عباس يفعل ذلك وقال
ابن عباس رايت عمر بن الخطاب فعل مثل ذلك ثم قال اني لاعلم انك
حجر لا تضر ولا تنفع ولولا اني رايت رسول الله صلى الله عليه وسلم قبلك
ما قبلتك ثم قال عمر رايت رسول الله صلى الله عليه وسلم فعل مثل
ذلك **كيف يطوف اول ما يقدم وعلى اي شقيه ياخذ**
اذا استلم الحجر اخبرنا عبد الاعلى بن واصل بن عبد الاعلى
قال ثنا يحيى بن ادم عن سفيان عن جعفر بن محمد عن ابيه عن جابر قال لما
قدم رسول الله صلى الله عليه وسلم مكة دخل المسجد فاستلم الحجر ثم
مضى على يمينه فرمل ثلاثا ومشى اربعا حتى اتى المقام فقال واتخذوا
من مقام ابرهيم مصلى فصلى ركعتين والمقام بينه وبين البيت
ثم اتى البيت بعد الركعتين فاستلم الحجر ثم خرج الى الصفا **كم يسعى**
اخبرنا عبد الله بن سعيد قال ثنا يحيى عن عبيد الله عن نافع ان
ابن عمر كان يرمل الثلاث ويمشي الاربع ويزعم ان رسول الله صلى الله
عليه وسلم كان يفعل ذلك **كم يمشي اخبرنا** قتيبة قال
ثنا يعقوب عن موسى بن عقبة عن نافع عن ابن عمر ان رسول الله صلى
الله عليه وسلم كان اذا طاف في الحج والعمرة اول ما يقدم فانه يسعى
ثلاثة اشواط ويمشي اربعا ثم يصلي سجدتين ثم يطوف
بين الصفا والمروة **الحبشي يقدم فيسعى اخبرنا**
احمد بن عمرو بن السرح قال ثنا ابن وهب قال اخبرني يونس عن ابن
شهاب عن سالم عن ابيه قال رسول الله صلى الله عليه وسلم
يقدم مكة فيستلم الركن الاسود اول ما يطوف ثم يخب ثلاثة اطواف
من السبع **الرمل في الحج والعمرة** محمد بن عبد الرحمن
ابن عبد الله بن عبد الحكم قال ثنا شعيب بن الليث عن ابيه عن
كثير بن زيد عن نافع ان عبد الله بن عمر كان يخب في طوافه حين يقدم
مكة ثلاثا ويمشي اربعا قال وكان رسول الله صلى الله عليه وسلم

بفضل ذلك الرمل من الحجر الى الحجر حدثنا محمد بن سلمة والحارث
بن مسكين قراءة عليه وانا اسمع عن ابن القاسم قال حدثني مالك
عن حميد بن قيس عن عبد الله بن كثير عن عبد الله قال رأيت رسول الله صلى الله
عليه وسلم رمل من الحجر الى الحجر حتى اتى اليه ثلاثة اطواف **العلة**
التي من اجلها سعى رسول الله صلى الله عليه وسلم البيت اخبرنا
محمد بن سليمان عن حماد بن سلمة عن ابن جريج عن ابن عباس قال لما قدم النبي صلى
الله عليه وسلم واصحابه قال المشركون وهنهم حمى يثرب ولقوا منها شرا
فاطلع الله نبيه صلى الله عليه وسلم على ذلك فامر اصحابه ان يرملوا
وان يمشوا ما بين الركنين وكان المشركون من ناحية الحجر فقال النبي صلى الله
اجلدوا لهم اخبرنا قتيبة قال ثنا حماد عن الزبير بن عدي قال سأل
رجل ابن عمر عن استلام الحجر فقال رأيت رسول الله صلى الله عليه وسلم
يستلمه ويقبله فقلت له ارأيت ان زحمت عليه او غلبت عليه
فقال ابن عمر اجعل ارأيت باليمن رأيت رسول الله صلى الله عليه وسلم
يستلمه ويقبله **استلام الركنين في كل طواف** اخبرنا
محمد بن المثنى قال ثنا يحيى عن ابي وداد عن نافع عن ابن عمر ان النبي صلى الله
عليه وسلم كان يستلم الركن اليماني والحجر في كل طواف اخبرنا اسمعيل
بن مسعود ومحمد بن المثنى قالا ثنا خالد قال ثنا عبيد الله عن نافع عن ابن
عمر ان رسول الله صلى الله عليه وسلم كان لا يستلم الا الحجر والركن اليماني
مسح الركنين في اليمانيين اخبرنا قتيبة قال ثنا الليث
عن ابن شهاب عن سالم عن ابيه قال لم ار رسول الله صلى الله عليه وسلم
يمسح من البيت الا الركنين اليمانيين **ترك استلام الركنين الآخرين**
اخبرنا محمد بن العلاء قال ثنا ادريس عن عبيد الله وابن جريج
ومالك عن المقبري عن عبيد بن جريج قال قلت لابن عمر رأيتك لا تستلم
من الاركان الا هذين الركنين فقال لم ار رسول الله صلى الله عليه وسلم يستلم
الا هذين الركنين مختصر اخبرنا احمد بن عمرو والحارث بن مسكين
قراءة عليه وانا اسمع عن ابن وهب قال اخبرني يونس عن ابن شهاب عن سالم
عن ابيه قال لم يكن رسول الله صلى الله عليه وسلم يستلم من اركان البيت
الا الركن الاسود والذي يليه من نحو دور الجمحيين اخبرنا
عبيد الله بن سعيد قال ثنا يحيى عن عبيد الله عن نافع قال قال عبد الله
ما تركت استلام هذين الركنين منذ رأيت رسول الله صلى الله عليه وسلم
يستلمهما اليماني والحجر شدة ولا رخاء اخبرنا عمران بن موسى قال ثنا
عبد الوارث قال ثنا ابو غفار عن ابن عمر قال ما تركت استلام الحجر في
رخاء ولا شدة منذ رأيت رسول الله صلى الله عليه وسلم يستلمه اخبرنا
[illegible] عن عبد الله عن وسيم بن داود عن ابن

وهب قال اخبرني عمرو بن الحارث عن عبد الله بن عباس ان رسول
الله صلى الله عليه وسلم طاف في حجة الوداع على بعير يستلم الركن
بمحجن اخبرنا الربيع بن سليمان قال ثنا اسد بن موسى قال ثنا
عبد الوارث عن خالد عن عكرمة عن عبد الله بن عباس ان رسول الله صلى
الله عليه وسلم كان يطوف بالبيت على راحلته فاذا اتى الركن اشار
اليه **قوله عز وجل واذ يرفع ابراهيم القواعد من البيت** اخبرنا
محمد بن بشار قال ثنا محمد قال ثنا شعبة عن سلمة قال سمعت مسلم
البطين عن سعيد بن جبير عن ابن عباس قال كانت المرأة تطوف بالبيت
عريانة تقول اليوم يبدو بعضه او كله وما بدا منه فلا احله
فانزلت بالبيت خذوا زينتكم عند كل مسجد اخبرنا ابو داود قال
ثنا يعقوب قال ثنا ابي عن صالح عن ابن شهاب ان حميد بن عبد الرحمن
اخبره ان ابا هريرة اخبره ان ابا بكر في الحجة التي امره عليها رسول الله
صلى الله عليه وسلم قبل حجة الوداع في رهط يؤذن في الناس ان لا يحج
بعد العام مشرك ولا يطوف بالبيت عريان اخبرنا محمد بن
بشار قال ثنا محمد وعثمان بن عمر قالا ثنا شعبة عن المغيرة عن الشعبي
عن الحارث بن ابي ضرار عن ابيه قال كنت مع علي بن ابي طالب حين بعثه
رسول الله صلى الله عليه وسلم الى اهل مكة ببراءة قال اما انكم تنادون
قال كان مناديه لا يدخل الجنة الا نفس مؤمنة ولا يطوف بالبيت عريان
ومن كان بينه وبين رسول الله صلى الله عليه وسلم عهد فاجله اربعة اشهر
فاذا مضت الاربعة اشهر فان الله بريء من المشركين ورسوله ولا يحج
بعد العام مشرك فكنت انادي حتى صحل صوتي **اين يصلي ركعتي**
الطواف يعقوب بن ابراهيم عن يحيى عن ابن جريج عن كثير بن كثير عن
ابيه عن المطلب بن ابي وداعة قال رأيت النبي صلى الله عليه وسلم
حين فرغ من سبعه جاء حاشية المطاف فصلى ركعتين وليس بينه
وبين الطواف احد اخبرنا قتيبة قال ثنا سفيان عن عمرو قال رأيت
ابن عمر قدم رسول الله صلى الله عليه وسلم فطاف بالبيت سبعا وصلى
خلف المقام ركعتين وطاف بين الصفا والمروة وقال لقد كان لكم في
رسول الله اسوة حسنة **الفوات عند الطواف** اخبرنا
محمد بن عبد الله بن الحكم عن شعيب عن الليث قال ثنا عقيل عن ابن شهاب عن جعفر
بن محمد عن ابيه عن جابر بن عبد الله ان رسول الله صلى الله عليه وسلم اشتكى
وصلى راكبا فلما قدم مكة طاف بالبيت وهو يومئذ على بعير يستلم الركن
بمحجن لانه كان يشتكي فلما فرغ من طوافه اناخ فصلى ركعتين بالوادي
واخذ بيد ابي بكر فاجلسه الى جنبه على بعيره ثم ذهب الى المنحر
فنحر ثلاثا وستين بيده ثم اعطى عليا فنحر ما غبر وامره ان يشركه في هديه
ثم امر من كل بدنة ببضعة فجعلت في قدر فطبخت فاكلا من لحمها وشربا من مرقها
ثم ركب رسول الله صلى الله عليه وسلم فافاض الى البيت فصلى بمكة الظهر
فاتى بني عبد المطلب وهم يسقون على زمزم فقال انزعوا بني عبد المطلب فلولا ان يغلبكم الناس
على سقايتكم لنزعت معكم فناولوه دلوا فشرب منه
الحمد لله الذي يحيي ويميت وهو على كل شيء قدير فكبر الله وحمده ثم دعا بما

قدر له ثم رفعا منها حتى نظرت فرأيته مشى حتى أتى المروة فصعد فيها
فكبر الله البيت فقال لا إله إلا الله وحده لا شريك له له الملك وله الحمد
وهو على كل شيء قدير قالها ثلاث مرات ثم ذكر الله وسبحه وحمده ثم
دعا فيها بما شاء الله فعل هذا حتى فرغ من الطواف **أخبرنا** علي بن حجر
نا إسماعيل بن جعفر بن محمد عن أبيه عن جابر أن رسول الله صلى الله عليه
في سكة الطواف سبعا فرمل ثلاثا ومشى أربعا ثم قرأ واتخذوا من مقام إبراهيم
مصلى فصلى ركعتين وجعل المقام بينه وبين الكعبة ثم استلم الركن
ثم خرج فقال إن الصفا والمروة من شعائر الله فأبدأ بما بدأ الله به
القراءة في ركعتي الطواف **أخبرنا** عمرو بن عثمان بن سعيد
ابن كثير بن دينار الحمصي عن أبي الوليد عن مالك عن جعفر بن محمد عن أبيه
عن جابر بن عبد الله أن رسول الله صلى الله عليه وسلم لما انتهى إلى المقام إبراهيم
قرأ واتخذوا من مقام إبراهيم مصلى وصلى ركعتين وقرأ فيهما قل يا أيها
الكافرون وقل هو الله أحد ثم عاد إلى الركن فاستلمه
ثم خرج إلى الصفا **الشرب من زمزم** **أخبرنا** زياد بن
أيوب قال **نا** هشيم قال **نا** عاصم ومغيرة ح **وأنا** يعقوب بن إبراهيم
قال **نا** هشيم قال **نا** عاصم عن الشعبي عن ابن عباس أن رسول الله صلى الله
عليه وسلم شرب من زمزم وتوضأ به **الشرب من زمزم قائما**
أخبرنا علي بن حجر قال **أنا** عبد الله بن المبارك عن عاصم عن الشعبي
عن ابن عباس قال سقيت رسول الله صلى الله عليه وسلم من زمزم فشرب
وهو قائم **ذكر خروج النبي صلى الله عليه وسلم إلى الصفا**
من الباب الذي يخرج منه **أخبرنا** محمد بن بشار قال
نا محمد قال **نا** شعبة عن عمرو بن دينار قال سمعت ابن عمر يقول
قدم رسول الله صلى الله عليه وسلم مكة طاف بالبيت سبعا ثم صلى خلف
المقام ركعتين ثم خرج إلى الصفا من الباب الذي يخرج منه وطاف
بالصفا والمروة قال شعبة وأخبرني أيوب عن عمرو بن دينار عن ابن عمر
أنه قال سنة **ذكر الصفا والمروة** **أخبرنا** محمد بن منصور
قال **نا** سفيان عن الزهري عن عروة قال قرأت على عائشة فلا جناح
عليه أن يطوف بهما قلت ما أرى لا أطوف بينهما قالت لم
إنما كان ناس من أهل الجاهلية لا يطوفون بينهما فلما جاء الإسلام نزل
القرآن إن الصفا والمروة من شعائر الله الآية وطاف رسول الله صلى
الله عليه وسلم وطف معه وكانت سنة **أخبرنا** عمرو بن عثمان قال
نا الزبيدي عن الزهري عن عروة عن عائشة أن الصفا والمروة
فلا جناح عليه أن يطوف بهما وأنكرت أن يكون على أحد منهم أن يطوف بالصفا
والمروة قالت عائشة بئسما قلت يا ابن أختي لو كانت كما أولتها كانت
فلا جناح عليه أن لا يطوف بهما ولكنها نزلت في الأنصار قبل أن يسلموا

كانوا

كانوا يهلون لمناة الطاغية التي بالمشلل فكانوا يتحرجون أن يطوفوا بالصفا والمروة فلما أسلموا سألوا رسول الله صلى الله عليه
وسلم عن ذلك فأنزل الله عز وجل إن الصفا والمروة من شعائر الله
فمن حج البيت أو اعتمر فلا جناح عليه أن يطوف بهما ثم قال رسول الله
صلى الله عليه وسلم الطواف بينهما فليس لأحد أن يترك الطواف بهما
أخبرنا محمد بن سلمة قال **أنا** عبد الرحمن بن القاسم قال أخبرني
مالك عن جعفر بن محمد عن أبيه عن جابر قال سمعت رسول الله صلى الله
عليه وسلم حين خرج من المسجد رمى بر به الصفا وهو يقول نبدأ بما بدأ الله
به **أخبرنا** يعقوب بن إبراهيم قال **نا** يحيى بن سعيد عن جعفر بن
محمد قال حدثني أبي قال **نا** جابر قال خرج رسول الله صلى الله عليه وسلم
إلى الصفا وقال نبدأ بما بدأ الله به ثم قرأ إن الصفا والمروة من شعائر الله
موضع القيام على الصفا **أخبرنا** يعقوب بن إبراهيم
قال **نا** يحيى بن سعيد قال **نا** جعفر بن محمد قال حدثني أبي قال **نا**
جابر أن رسول الله صلى الله عليه وسلم رقي على الصفا حتى إذا نظر إلى البيت
كيف التكبير على الصفا **أخبرنا** محمد بن سلمة والحارث
ابن مسكين قراءة عليه وأنا أسمع واللفظ له عن ابن القاسم قال أخبرني
مالك عن جعفر بن محمد عن أبيه عن جابر أن رسول الله صلى الله عليه وسلم
كان إذا وقف على الصفا كبر ثلاثا وقال لا إله إلا الله وحده لا شريك
له له الملك وله الحمد وهو على كل شيء قدير يصنع ذلك ثلاث مرات
ويدعو ويصنع على المروة مثل ذلك **التهليل على الصفا**
أخبرنا عمران بن يزيد قال **أنا** شعيب قال أخبرني ابن جريج
قال أخبرني جعفر بن محمد أن سمع أباه أنه سمع جابر بن عبد الله النبي صلى
الله عليه وسلم ثم وقف النبي صلى الله عليه وسلم على الصفا فحمد الله عز
وجل ودعا بنحو من ذلك **الذكر والدعاء على الصفا**
أخبرنا محمد بن عبد الله بن عبد الحكم عن شعيب قال **أنا** الليث عن
ابن الهاد عن جعفر بن محمد عن أبيه عن جابر قال طاف رسول الله صلى
الله عليه وسلم بالبيت سبعا رمل فيها ثلاثا ومشى أربعا ثم قام عند
المقام فصلى ركعتين وقرأ فيهما بقل يا أيها الكافرون وقل هو الله أحد
ثم عاد إلى الصفا فرقى عليها حتى بدا له البيت وقال ثلاث مرات
لا إله إلا الله وحده لا شريك له له الملك وله الحمد يحيي ويميت وهو على كل
شيء قدير وكبر الله وحمده ودعا بما شاء الله أن يدعو به ثم نزل حتى
مشى إلى المروة فصنع عليها مثل ما صنع على الصفا حتى إذا كان آخر طوافه
على المروة قال إني لا أدري لعلي لا ألقاكم بعد عامي هذا فمن حج
البيت فطاف بالبيت فقال لا إله إلا الله وحده لا شريك له له الملك وله الحمد
وهو على كل شيء قدير قالها ثلاث مرات ثم ذكر الله وسبحه وحمده

ثم دعا عليها بما شاء فقد صدا حتى فرغ من الطواف **الطواف**
بين الصفا والمروة على راحلته **اخبرنا**
عمران بن يزيد قال
انا شعبة قال **انا** ابو جمرة قال اخبرني ابو الزبير انه سمع جابر بن عبد
الله يقول لما افاض النبي صلى الله عليه وسلم في حجة الوداع على راحلته بالبيت
وبين الصفا والمروة ليراه ويشرف وليسألوه ان الناس غشوه **انبئ**
بسعيهما اخبرنا محمود بن غيلان قال **انا** بشر بن السري قال **انا**
سفيان عن عطاء بن السائب عن كثير بن جمهان قال رأيت ابن عمر يمشي
بين الصفا والمروة فقال لأمشي فقد رأيت رسول الله صلى الله عليه
وسلم يمشي وان اسعى فقد رأيت رسول الله صلى الله عليه وسلم يسعى
وانا شيخ كبير **اخبرنا** محمد بن رافع قال **انا** عبد الرزاق قال **انا** الثوري
عن عبد الكريم الجزري قال رأيت ابن عمر وذكر نحوه الا قال وانا شيخ كبير
الرمل بينهما اخبرنا محمد بن منصور قال **انا** سفيان قال **انا**
صدقة بن يسار عن الزهري قال سألنا ابن عمر هل رأيت رسول الله صلى
الله عليه وسلم رمل بين الصفا والمروة فقال كان في جماعة من الناس
فرملوا فلا ادري امرهم رملوا الا بريمله **السعي بين الصفا والمروة**
اخبرنا ابو عمار الحسين بن حريث قال **انا** سفيان عن عمرو عن عطاء
عن ابن عباس قال انما سعى النبي صلى الله عليه وسلم بين الصفا والمروة
ليرى المشركين قوته **السعي في بطن المسيل اخبرنا**
قتيبة قال **انا** حماد عن يزيد بن كيسان عن صفية بنت
شيبة عن امرأة قالت رأيت رسول الله صلى الله عليه وسلم يسعى في
بطن المسيل ويقول لا يقطع الوادي الا شدا **موضع المسعى**
اخبرنا محمد بن سلمة والحارث بن مسكين قراءة عليه وانا اسمع
عن ابن القاسم قال حدثني مالك عن جعفر بن محمد عن ابيه ان رسول
الله صلى الله عليه وسلم كان اذا انتهى الى الصفا مشى حتى اذا انصبت قدماه
في بطن الوادي سعى حتى يخرج منه **موضع الركن اخبرنا**
محمد بن المثنى عن سفيان عن جعفر عن ابيه عن جابر قال لما طفت
قدم رسول الله صلى الله عليه وسلم الى الوادي رمل حتى خرج منه
اخبرنا يعقوب بن ابراهيم قال **انا** يحيى بن سعيد قال **انا** جعفر
ابن محمد قال حدثني ابي قال **انا** جابر ان رسول الله صلى الله عليه وسلم
نزل يعني عن الصفا حتى اذا انصبت قدماه في الوادي رمل حتى اذا صعد
مشى **موضع الصفا من المروة اخبرنا** محمد بن عبد الله بن عبد
الحكم عن شعيب قال **انا** الليث عن ابن الهاد عن جعفر بن محمد عن ابيه
عن جابر بن عبد الله ان رسول الله صلى الله عليه وسلم لما انتهى الى الصفا قرأ
ان الصفا والمروة من شعائر الله ابدأ بما بدأ الله به فبدأ بالصفا فرقى عليه حتى رأى البيت
فاستقبل القبلة فوحد الله وكبره وقال لا اله الا الله وحده لا شريك له له الملك
وله الحمد وهو على كل شيء قدير وقال ذلك ثلاث مرات ثم ذكر الله وصلى

ثم دعا بما شاء الله ودعا هذا الدعاء فرغ من الطواف **الطواف**
بين الصفا والمروة على راحلته **اخبرنا**
علي بن حجر قال **انا** اسماعيل قال **انا** حفص بن جميع عن ابنه
عن جابر ان رسول الله صلى الله عليه وسلم لما اتى الصفا قرأ ان الصفا والمروة من شعائر الله
بدأ بالصفا فرقى عليه حتى رأى البيت ثم وحد الله وكبره وقال لا اله الا الله وحده لا شريك
له له الملك وله الحمد وهو على كل شيء قدير ثم سعى حتى اذا انصبت قدماه
سعى حتى اذا صعدت قدماه مشى حتى اتى المروة ففعل عليها كما فعل على
الصفا حتى قضى طوافه **كم طوف القارن والمتمتع**
بين الصفا والمروة اخبرنا عمرو بن علي قال **انا** يحيى
قال **انا** ابن جريج قال اخبرني ابو الزبير انه سمع جابر يقول لم يطف
النبي صلى الله عليه وسلم بين الصفا والمروة الا طوافا واحدا **ابن**
يقصر المعتمر اخبرنا محمد بن المثنى عن يحيى بن سعيد عن
ابن جريج قال اخبرني الحسن بن مسلم ان طاوسا اخبره عن معاوية
انه قصر عن النبي صلى الله عليه وسلم بمشقص في عمرة على المروة
اخبرنا محمد بن يحيى بن عبد الله قال **انا** عبد الرزاق قال **انا** ابن
معمر عن ابن طاوس عن ابيه عن ابن عباس عن معاوية قال قصرت عن رؤس
الله صلى الله عليه وسلم على المروة بمشقص اعرابي **كم يقصر**
اخبرنا محمد بن منصور قال **انا** الحسن بن موسى قال **انا** حماد بن سلمة
عن قيس بن سعد عن عطاء عن معاوية قال اخذت من اطراف شعر
رسول الله صلى الله عليه وسلم بمشقص كان معي بعدما طاف بالبيت
وبالصفا والمروة في ايام العشر قال قيس وانا مرتيكون هذا
عن معاوية **ما يفعل من اهل بالحج واهدى اخبرنا**
محمد بن يحيى عن ابن ابي فديك عن ابن ابي ذئب عن سفيان وهو ابن عيينة قال
حدثني عبد الرحمن بن القاسم عن ابيه عن عائشة قالت خرجنا مع رسول
الله صلى الله عليه وسلم لا نرى الا الحج فلما اتينا البيت طاف بالبيت وبالصفا
والمروة فقال من كان معه هدي فليقم على احرامه ومن لم يكن معه هدي
فليحلل **ما يفعل من اهل بعمرة واهدى اخبرنا** محمد
ابن حاتم قال **انا** سويد قال **انا** عبد الله عن يونس عن ابن شهاب عن عروة
عن عائشة قالت خرجنا مع رسول الله صلى الله عليه وسلم في حجة الوداع
فمنا من اهل بالحج ومنا من اهل بعمرة واهدى فقال رسول الله صلى الله عليه
وسلم من اهل بعمرة ولم يهد فليحلل ومن اهل بعمرة واهدى فلا يحل ومن
اهل بحجة فليتم حجه قالت عائشة وكنت ممن اهل بعمرة **اخبرنا**
محمد بن عبد الله بن المبارك قال **انا** ابو هشام قال **انا** وهيب بن خالد
عن منصور بن عبد الرحمن عن امه عن عائشة ابنة ابي بكر قالت قدمنا
مع رسول الله صلى الله عليه وسلم مهلين بالحج فلما قدمنا مكة قال
النبي صلى الله عليه وسلم من لم يكن معه هدي فاحب ان يجعلها عمرة فليفعل

قال وكان مع الزبير هدي فاقام على احرامه ولم يكن معي هدي فاحللت
فلبست ثيابي وتطيبت من طيبي ثم جلست الى الزبير فقال استفتي
عني فقلت اخشى ان اسأل عليك **الخطبة قبل يوم التروية**
اخبرنا اسحاق بن ابرهيم قال قرأت على ابي فروة موسى بن طارق
عن ابن جريج قال حدثني عبد الله بن عثمان بن خثيم عن ابي الزبير
عن جابر ان النبي صلى الله عليه وسلم خرج من غرة الحجة ان يعتمر
ابا بكر على حج فاقبلنا معه حتى اذا كان بالصرج توسط بالصرم استوى
ابو بكر ضم الرعوة خلف ظهره فوقف على الناس فقال هذه رعوة ناقة
رسول الله صلى الله عليه وسلم الحدي ما تقدنا رسول الله صلى الله عليه وسلم
في الحج فلعله ان يكون رسول الله صلى الله عليه وسلم فصلى معه فلما
علا على جمله فاقفا ابو بكر امير امر رسول الله صلى الله عليه وسلم
عليه وسلم ايا فرقها على الناس في مواقف الحج فقدم مكة فكان
فلما كان قبل التروية بيوم قام ابو بكر فخطب الناس فحدثهم عن مناسكهم
حتى اذا فرغ قام على فقرأ على الناس براءة حتى ختمها ثم كان يوم النحر
فافضنا فلما رجع ابو بكر خطب الناس فحدثهم عن افاضتهم وعن رميهم
وعن مناسكهم فلما فرغ قام علي فقرأ على الناس براءة حتى ختمها
فلما كان يوم النفر الاول قام ابو بكر فخطب الناس فحدثهم كيف ينفرون
وكيف يرمون فعلمهم مناسكهم فلما فرغ قام علي فقرأ على الناس حتى
ختمها **قال ابو عبد الرحمن** ابن خثيم ليس بالقوي في الحديث
وانما اخرجت هذا لئلا اتتبع عن ابي الزبير وما كتبناه الا عن اسحاق
ابن ابرهيم ويحيى بن سعيد القطان لم يترك حديث ابن خثيم وعبد
الرحمن الا ان علي بن المديني قال ابن خثيم منكر الحديث وكان علي حسن
الحديث **المتمتع متى يهل بالحج اخبرنا** اسماعيل بن مسعود
قال ثنا خالد قال ثنا عبد الملك عن عطاء عن جابر قال قدمنا مع رسول
الله صلى الله عليه وسلم لاربع مضين من ذي الحجة فقال النبي صلى الله عليه
وسلم احلوا واجعلوها عمرة فضاقت بذلك صدورنا وكثر علينا
فلما ذلك النبي صلى الله عليه وسلم فقال ايها الناس احلوا فلولا الهدي
الذي معي لفعلت مثل الذي فعلوا فاحللنا حتى وطئنا النساء
وفعلنا ما يفعل الحلال حتى اذا كان يوم التروية جعلنا مكة ظهرنا
لعرفة بالحج **ما ذكر من منى اخبرنا** محمد بن سلمة والحارث
ابن مسكين قراءة عليه وانا اسمع عن ابن القاسم حدثني مالك عن محمد بن عمرو
ابن حلحلة الدؤلي عن محمد بن عمرو الانصاري عن ابيه قال اعد الي عبد الله
ابن عمر وانا ابن عشر حين نظرت مكة فقال اما انك تحت هذه الشجرة
فقلت اني اظلها قال عبد الله قال رسول الله صلى الله عليه وسلم
الا اكتب بين الجمرتين من منى يرمى بحصى نحو المشرق فاذا صلى الظهر

يقال له السرية

يقال له السرية سرحة سرحتها سعون بينا **اخبرنا** محمد بن
خالد بن يعقوب قال ثنا سويد قال ثنا عبد الله عن عبد الوارث فيه قال
ثنا حميد الاعرج عن محمد بن ابرهيم التيمي رجل منه يقال له عبد الرحمن
ابن معاذ قال خطبنا رسول الله صلى الله عليه وسلم بمنى فتح الله اسماعنا
حتى انا لنسمع ما يقول ونحن في منازلنا فطفق يعلمهم مناسكهم
حتى بلغ الجمار فقال بحصى الخذف وامر المهاجرين ان ينزلوا في مقدم
المسجد وامر الانصار ان ينزلوا في المسجد **ابن تصلى الظهر يوم التروية**
اخبرنا محمد بن اسماعيل بن ابرهيم
وعبد الرحمن بن محمد بن سلام قالا ثنا اسحاق الازرق عن سفيان الثوري
عن عبد العزيز بن رفيع قال سألت انس بن مالك فقلت اخبرني
عن شيء عقلته عن رسول الله صلى الله عليه وسلم اين صلى الظهر يوم
التروية قال بمنى فقلت اين صلى العصر يوم النفر قال بالابطح
الغدو من منى الى عرفة اخبرنا يحيى بن حبيب بن
عربي قال ثنا حماد بن يحيى بن سعيد الانصاري عن عبد الله بن ابي سلمة
عن ابن عمر قال اغدوا مع رسول الله صلى الله عليه وسلم من منى الى عرفة
فمنا الملبي ومنا المكبر **اخبرنا** يعقوب بن ابرهيم الدورقي قال
ثنا هشيم قال ثنا يحيى عن عبد الله بن ابي سلمة عن ابن عمر قال اغدونا
مع رسول الله صلى الله عليه وسلم فمنا الملبي ومنا المكبر
التكبير في المسير الى عرفة اخبرنا
اسحق بن ابرهيم قال انا الملائي يعني ابا نعيم الفضل بن دكين
قال ثنا مالك قال حدثني محمد بن ابي بكر الثقفي قال قلت لانس ونحن
غاديان من منى الى عرفات ما كنتم تصنعون في التلبية مع رسول الله
صلى الله عليه وسلم في هذا اليوم قال كان الملبي يلبي فلا ينكر عليه
ويكبر المكبر فلا ينكر عليه **التلبية فيه اخبرنا**
اسحق بن ابرهيم قال انا عبد الله بن رجاء قال ثنا موسى بن عقبة عن محمد
ابن ابي بكر هو الثقفي قال قلت لانس غداة عرفة ما تقول في التلبية
في هذا اليوم قال سرت هذا المسير مع رسول الله صلى الله عليه وسلم
وكان منهم المهل ومنهم المكبر فلا ينكر احد على صاحبه **ما ذكر**
في يوم عرفة اخبرنا ابن ابرهيم قال انا هشام بن ابي رواد
عن ابيه عن قيس بن مسلم عن طارق بن شهاب قال قالت اليهود يا امير
المؤمنين لو علينا انزلت هذه الاية لاتخذنا ذلك اليوم الذي انزلت فيه عيدا
قال عمر قد علمت اليوم الذي انزلت فيه والليلة التي انزلت فيها
ليلة الجمعة ونحن مع رسول الله صلى الله عليه وسلم بعرفات **اخبرنا**
عيسى بن ابرهيم عن ابن وهب قال اخبرني مخرمة عن ابيه قال سمعت موسى
ابن المسيب عن عائشة ان رسول الله صلى الله عليه وسلم قال ما من يوم اكثر

شبكة الألوكة
www.alukah.net

من ان يعتق الله عز وجل فيه عبدا او امة من النار من يوم عرفة وانه ليدنو
فيباهي بهم الملائكة ويقول ما اراد هؤلاء قال نا ابو عبد الرحمن
كشبه ان يكون يونس بن يوسف الذي روى عنه مالك والله تعالى اعلم
النهي عن صوم يوم عرفة اخبرني عبيد الله بن فضالة
ابن ابراهيم قال نا عبد الله وهو ابن يزيد المقرئ قال نا موسى بن
علي قال سمعت ابي يحدث عن عقبة بن عامر ان رسول الله صلى الله عليه
وسلم قال ان يوم عرفة ويوم النحر وايام التشريق عيدنا اهل الاسلام
وهي ايام اكل وشرب الرواح يوم عرفة اخبرنا
يونس بن عبد الاعلى قال اخبرني ابن وهب قال اخبرني مالك ان ابن شهاب
حدثه عن سالم بن عبد الله قال كتب عبد الملك بن مروان الى الحجاج بن
يوسف يامره ان لا يخالف ابن عمر في امر الحج فلما كان يوم عرفة جاءه
ابن عمر حين زالت الشمس وانا معه فصاح عند سرادقه ابن هذا فخرج
اليه الحجاج وعليه ملحفة معصفرة فقال له ما لك يا ابا عبد الرحمن
قال الرواح ان كنت تريد السنة قال الحجاج هذه الساعة فقال له نعم
قال الا فمهل علي ساعة حتى اخرج اليك فاستظل حتى خرج فسار بيني وبين ابي
فقلت ان كنت تريد ان تصيب السنة فاقصر الخطبة وعجل الوقوف
فجعل ينظر الى ابن عمر كيما يسمع ذلك منه فلما راى ذلك ابن عمر قال
صدق التلبية بعرفة اخبرنا احمد بن عثمان
ابن حكيم الاودي قال نا خالد بن مخلد قال نا علي بن صالح عن ميسرة
ابن حبيب عن المنهال بن عمرو عن سعيد بن جبير قال كنت مع ابن عباس
بعرفات فقال مالي لا اسمع الناس يلبون قلت يخافون من معاوية
فخرج ابن عباس من فسطاطه فقال لبيك اللهم لبيك ها هم قد
تركوا السنة من بغض علي الخطبة بعرفة قبل
الصلاة اخبرنا عمرو بن علي قال نا يحيى عن سفيان عن
سلمة بن نبيط عن ابيه قال رايت رسول الله صلى الله عليه وسلم
خطب على جمل احمر بعرفة قبل الصلاة الخطبة يوم عرفة
على الناقة اخبرنا محمد بن عبد الله عن ابيه عن سلمة بن نبيط
عن ابيه قال رايت رسول الله صلى الله عليه وسلم يخطب يوم عرفة
على جمل احمر قصر الخطبة بعرفة اخبرنا احمد بن عمرو بن
السرح قال نا ابن وهب عن مالك عن ابن شهاب عن سالم بن عبد الله
ان عبد الله بن عمر جاء الى الحجاج بن يوسف يوم عرفة حين زالت الشمس
وانا معه فقال الرواح ان كنت تريد السنة فقال هذه الساعة
قال نعم قال سالم فقلت للحجاج ان كنت تريد السنة ان تصيب
السنة فاقصر الصلاة وعجل الصلاة فقال عبد الله بن عمر صدق

الجمع بين الظهر والعصر بعرفة اخبرنا اسمعيل بن مسعود عن خالد
عن شعبة عن سليمان عن عثمان بن عمير عن عبد الرحمن بن يزيد عن عبد الله
قال كان رسول الله صلى الله عليه وسلم يصلي الصلاة لوقتها
الا بجمع وعرفات باب رفع اليدين في الدعاء بعرفة
اخبرنا يعقوب بن ابراهيم عن هشيم قال نا عبد الملك عن عطاء
قال قال لاسامة بن زيد كنت ردفا للنبي صلى الله عليه وسلم بعرفة
فرفع يديه يدعو فمالت به ناقته فسقط خطامها فتناول الخطام
بيد احدى يديه وهو رافع يده الاخرى اخبرنا اسحق بن ابراهيم قال
نا معاوية قال نا هشام عن ابيه عن عائشة قالت كانت قريش
تقف بالمزدلفة وتسمى الحمس وسائر العرب تقف بعرفة فامر الله
تعالى نبيه صلى الله عليه وسلم ان يقف بعرفة ثم يفيض منها
فانزل الله عز وجل ثم افيضوا من حيث افاض الناس اخبرنا
قتيبة بن سعيد قال نا سفيان عن عمرو بن دينار عن محمد بن جبير
ابن مطعم عن ابيه قال اضللت بعيرا فذهبت اطلبه بعرفة يوم
عرفة فرايت النبي صلى الله عليه وسلم واقفا فقلت تالله ان هذا
لمن الحمس ما شانه هاهنا اخبرنا قتيبة قال نا سفيان عن عمرو بن دينار
عن عمرو بن عبد الله بن صفوان ان يزيد بن شيبان قال كنا وقوفا
بعرفة مكانا بعيدا من الموقف فاتانا ابن مربع الانصاري فقال اني
رسول رسول الله صلى الله عليه وسلم يقول كونوا على مشاعركم فانكم على
ارث من ارث ابيكم ابراهيم اخبرنا يعقوب بن ابراهيم قال نا يحيى بن
سعيد قال نا جعفر بن محمد الواسطي قال نا اسباط بن نصر عن ابيه
قال اتيناه عن حجة النبي صلى الله عليه وسلم فحدثنا ان نبي الله صلى الله عليه
وسلم قال عرفة كلها موقف موضع الوقوف بعرفة
اخبرنا اسحق بن ابراهيم قال نا وكيع قال نا سفيان عن بكير
ابن عطاء عن عبد الرحمن بن يعمر قال شهدت رسول الله صلى الله عليه وسلم
فاتاه ناس من نجد اهل نجد عن الحج فقال رسول الله صلى الله عليه وسلم
الحج عرفة فمن ادرك ليلة عرفة قبل طلوع الفجر ليلة جمع فقد تم
حجه اخبرنا محمد بن حاتم قال نا حبان قال نا عبد الله عن عبد الملك
ابن ابي سليمان عن عطاء عن ابن عباس عن الفضل بن عباس قال افاض
رسول الله صلى الله عليه وسلم من عرفات وردفه اسامة بن زيد فحانت
بالناقة وهو رافع يديه لا يحاوز راسه فمازال يسير على هينته حتى اتى
المزدلفة اخبرنا ابراهيم بن يونس بن محمد قال نا ابي قال نا حماد
عن قتيبة بن سعيد عن عطاء عن ابن عباس ان اسامة بن زيد قال افاض
رسول الله صلى الله عليه وسلم وانا ردفه فجعل يكبح راحلته حتى

ان دفعها الناس اذا صبيت فاقامة الرجل وهو يقول يا ايها الناس عليكم
بالسكينة فان الوقار في البر ليس في ايضاع الابل **الامر بالسكينة**
في الافاضة من عرفة اخبرنا محمد بن علي بن حرب قال انا ابن
الوضاح عن اسماعيل عن ابي عطفان بن طريف بن حدير انه سمع ابن عباس
يقول لما دفع رسول الله صلى الله عليه وسلم شنق ناقته ان راسها
ليمس واسطة رحله وهو يقول للناس السكينة السكينة عشية عرفة
اخبرنا قتيبة قال انا الليث عن ابي الزبير عن ابي معبد عن ابن عباس
وكان ردف رسول الله صلى الله عليه وسلم ان رسول الله صلى الله عليه
وسلم قال في عشية عرفة غداة جمع للناس حين دفعوا عليكم السكينة
وهو كاف ناقته حتى دخل محسرا وهو من منى قال عليكم بحصى الخذف
الذي يرمى به فلم يزل رسول الله صلى الله عليه وسلم يحرك راحلته حتى جاوز
محسرا قال انا ابو نعيم قال انا سفيان عن ابي الزبير عن جابر
قال افاض رسول الله صلى الله عليه وسلم وعليه السكينة وامرهم بالسكينة
واوضع في وادي محسر وامرهم ان يرموا الجمرة بمثل حصى الخذف
اخبرني ابو داود قال انا سليمان بن حرب قال انا حماد بن زيد عن ايوب عن ابي
الزبير عن جابر ان النبي صلى الله عليه وسلم افاض من عرفة حين يقول
السكينة عباد الله يقول بيده هكذا وانت رايت ايوب يباطن كفه الى السما
كيف السير من عرفة اخبرنا يعقوب بن ابراهيم قال
انا يحيى عن هشام عن ابيه عن اسامة بن زيد انه سئل عن سير النبي
صلى الله عليه وسلم في حجة الوداع قال كان يسير العنق فاذا وجد
فجوة نص قال هشام والنص فوق العنق **النزول بعد الدفع من**
عرفة اخبرنا قتيبة قال انا حماد عن ابراهيم بن عقبة عن
كريب عن اسامة بن زيد ان النبي صلى الله عليه وسلم حين افاض من
عرفة مال الى الشعب فقضى له حاجته قال فتوضا ولم يسبغ الوضوء قال الصلاة امامك
اخبرنا محمد بن غيلان قال انا وكيع قال انا سفيان عن ابراهيم
بن عقبة عن كريب عن اسامة بن زيد ان رسول الله صلى الله عليه وسلم نزل
الشعب الذي ينزله الامراء اقبل ثم توضا وضوءا خفيفا فقلت يا رسول
الله الصلاة قال الصلاة امامك فلما اتينا المزدلفة لم يحل احد
الناس حتى صلى **الجمع بين الصلاتين بالمزدلفة**
اخبرنا يحيى بن حبيب بن عربي قال انا حماد عن يحيى بن عدي عن عدي بن ثابت
عن عبد الله بن يزيد عن ابي ايوب ان رسول الله صلى الله عليه وسلم
جمع بين المغرب والعشاء بجمع اخبرنا القاسم بن زكريا قال انا
مصعب بن المقدام عن داود عن الاعمش عن عمارة عن عبد الرحمن
بن يزيد عن ابي مسعود ان النبي صلى الله عليه وسلم جمع بين المغرب

والعشا

والعشاء بجمع اخبرنا عمرو بن علي قال انا يحيى عن ابن ابي ذئب عن
الزهري عن سالم عن ابيه ان رسول الله صلى الله عليه وسلم جمع بين
المغرب والعشاء بجمع باقامة واحدة لم يسبح بينهما ولا على اثر كل واحدة
منهما اخبرنا عيسى بن ابراهيم قال انا ابن وهب عن يونس عن ابن
شهاب ان عبيد الله بن عبد الله اخبره ان اباه قال رمى رسول الله صلى
الله عليه وسلم جمع بين المغرب والعشاء بالمزدلفة صلى المغرب
ثلاث ركعات وصلى العشاء ركعتين وكان عبد الله بن عمر يجمع كذلك
حتى لحق باهله عن وجل اخبرنا عمرو بن منصور قال انا ابو نعيم قال
انا سفيان عن سلمة عن سعيد بن جبير عن ابن عمر ان رسول الله صلى الله
عليه وسلم جمع بين المغرب والعشاء باقامة واحدة اخبرنا محمد بن بشار قال انا
حبان قال انا عبد الله عن ابراهيم بن عبد الله ان كريبا قال ارسلت
اسامة بن زيد وكان ردف رسول الله صلى الله عليه وسلم عشية عرفة
وغداة جمع فعلتم قال افاضا بسير حتى بلغنا المزدلفة فاناخا فصلى
المغرب ثم بعث الى الفوم فاناخوا في منازلهم ولم يحلوا حتى صلى رسول
الله صلى الله عليه وسلم العشاء الآخرة ثم حل الناس فنزلوا فلما صلى
اضطلعت على راحلتي في شقاق فرس وردفه الفضل **تقديم الضعفة**
والصبيان الى منى من المزدلفة اخبرنا الحسن بن حريث
قال انا سفيان عن عبد الله بن ابي يزيد قال سمعت ابن عباس يقول
انا ممن قدم النبي صلى الله عليه وسلم ليلة المزدلفة في ضعفة اهله
اخبرنا محمد بن منصور قال انا سفيان عن عمرو عن عطا عن ابن عباس
قال كنت فيمن قدم النبي صلى الله عليه وسلم ليلة المزدلفة في ضعفة اهله
اخبرنا ابو داود قال انا ابو عاصم وعفان قالا انا سليمان عن شعبة
عن سالم بن عطا عن ابن عباس عن الفضل ان رسول الله صلى الله عليه وسلم
قدم ضعفة بني هاشم ان يسفروا من جمع بليل اخبرنا عمرو بن علي قال
انا يحيى قال انا ابن جريج قال انا عطا عن سالم بن شوال ان ام حبيبة
اخبرته ان النبي صلى الله عليه وسلم امرها ان تغلس من جمع الى منى اخبرنا
عبد الجبار بن العلا عن سفيان عن عمرو عن سالم بن شوال عن ام حبيبة
قالت كنا نغلس على عهد النبي صلى الله عليه وسلم بالمزدلفة الى منى
اخبرنا عبد الجبار بن العلا عن سفيان **الرخصة للنساء في الافاضة**
من جمع قبل الناس يعقوب بن ابراهيم قال انا هشيم قال انا
منصور عن عبد الرحمن بن القاسم عن القاسم عن عائشة قالت استاذنت
ازواج النبي صلى الله عليه وسلم ليلة النحر في الافاضة فاذن لهن فدفعن قبل الصبح
كانا سراة فبطن **الوقت الذي يفاض فيه من جمع** اخبرنا
محمد بن العلا قال انا ابو معاوية عن الاعمش عن عمارة عن عبد

ابن يزيد عن عبد الله قال ما رأيت رسول الله صلى الله عليه وسلم صلى صلاة
قط الا لميقاتها الا صلاة المغرب والعشاء بجمع وصلاة الفجر
يومئذ قبل ميقاتها **فمن لم يدرك الصلاة الصبح مع الامام**
الا بعرفة حدثنا سعيد بن عبد الرحمن قال ثنا سفيان عن اسماعيل
وداود وزكريا عن الشعبي عن عروة بن مضرس قال اتيت رسول الله صلى الله
عليه وسلم بالمزدلفة فقال من صلى معنا صلاتنا هذه هاهنا
ثم اقام معنا وقد وقف قبل ذلك بعرفة ليلا او نهارا فقد تم حجه
اخبرنا محمد بن قدامة قال اخبرني جرير عن مطرف عن الشعبي عن عروة بن
مضرس قال قال رسول الله صلى الله عليه وسلم من ادرك جمعا مع الامام
والناس حتى يفيض منها فقد ادرك الحج ومن لم يدرك مع الناس والامام
فلم يدرك اخبرنا علي بن الحسن قال ثنا امية عن سفينة عن سيار
عن الشعبي عن عروة بن مضرس قال اتيت النبي صلى الله عليه وسلم
فقلت يا رسول الله اني اقبلت من جبلي طيء لم ادع جبلا الا وقفت
عليه فهل لي من حج فقال رسول الله صلى الله عليه وسلم من صلى هذه
الصلاة معنا وقد وقف قبل ذلك بعرفة ليلا او نهارا فقد تم حجه
وقضى تفثه اخبرنا اسماعيل بن مسعود قال ثنا خالد عن سعيد
عن عبد الله بن ابي السفر قال سمعت الشعبي يقول حدثني عروة بن مضرس
ابن اوس بن حارثة بن لام قال اتيت النبي صلى الله عليه وسلم بجمع فقلت
هل لي من حج فقال من صلى هذه الصلاة معنا ووقف هذا الموقف حتى
نفيض واقد وقف قبل ذلك بعرفات ليلا او نهارا فقد تم حجه وقضى تفثه
اخبرنا عمرو بن علي قال ثنا يحيى عن اسماعيل قال اخبرني عامر قال
اخبرني عروة بن مضرس الطائي قال اتيت رسول الله صلى الله عليه وسلم
فقلت اتيتك من جبلي طيء اكللت مطيتي وانقبت نفسي ما بقي من
جبل الا وقفت عليه فهل لي من حج فقال من صلى صلاة الغداة هاهنا
معنا وقد وقف قبل ذلك بعرفة ليلا او نهارا فقد قضى تفثه وتم حجه اخبرنا
عمرو بن علي قال ثنا سفيان قال اخبرني بكير بن عطاء قال
سمعت عبد الرحمن بن يعمر الديلي قال شهدت النبي صلى الله عليه وسلم بعرفة
واتاه اناس من نجد فامروا رجلا فسأله عن الحج فقال الحج عرفة من جاء ليلة
جمع قبل صلاة الصبح فقد ادرك الحج ايام منى ثلاثة فمن تعجل في
يومين فلا اثم عليه ومن تأخر فلا اثم عليه ثم اردف رجلا فجعل ينادي بها
في الناس اخبرنا يعقوب بن ابراهيم قال ثنا يحيى بن سعيد قال اخبرني
جعفر بن محمد حدثني ابي قال اتينا جابر بن عبد الله فسألناه عن حجة رسول الله صلى الله عليه وسلم
قال المزدلفة كلها موقف **التلبية بالعرفة** اخبرنا
هناد بن السري وحديثه على ابي الاحوص عن خصيف عن كثير

وهو

وهو ابن مدرك عن عبد الرحمن بن يزيد قال قال ابن مسعود ونحن بجمع سمعت
الذي انزلت عليه سورة البقرة يقول في هذا المكان لبيك اللهم لبيك
وقف الافاضة من جمع اخبرنا اسماعيل بن مسعود قال
ثنا خالد قال ثنا سعيد عن ابي اسحاق عن عمرو بن ميمون قال استعمل
يقول شهدت عمر بجمع فقال ان هذا كان الجاهلية كانوا لا يفيضون حتى تطلع
الشمس ويقولون اشرق ثبير وان رسول الله صلى الله عليه وسلم خالفهم
ثم افاض قبل ان تطلع الشمس **الرخصة للضعفة** اخبرنا
محمد بن عبد الله بن عبد الحكم عن شعيب بن ابي حمزة عن محمد بن عبد الرحمن عن ابيه عن عروة
ابن الزبير حدثه ان عطاء بن ابي رباح حدثه انه سمع ابن عباس يقول
ارسلني رسول الله صلى الله عليه وسلم في ضعفة اهله فصلينا الصبح
بمنى ورمينا الجمرة اخبرنا محمد بن زياد بن سليمان قال ثنا عبد الرحمن
ابن سليمان عن عبيد الله عن عبد الرحمن بن القاسم عن ابيه عن ام المؤمنين
عائشة قالت وددت اني استأذنت رسول الله صلى الله عليه وسلم
كما استأذنته سودة فصليت الفجر بمنى قبل ان ياتي الناس وكانت
سودة امرأة ثقيلة ثبطة فاستأذنت رسول الله صلى الله عليه وسلم
فاذن لها فصلت الفجر بمنى ورمت قبل ان ياتي الناس اخبرنا
محمد بن سلمة قال ثنا القاسم قال اخبرني مالك عن يحيى بن سعيد عن
عطاء بن رباح ان مولى لاسماء بنت ابي بكر اخبره قال اخبرتني مولاتي
ابي بكر مني بغلس فقلت لها لقد جئنا منى بغلس فقالت هذه كانت تصنع
مع من هو خير منك اخبرنا محمد بن سلمة قال ثنا عبد الرحمن بن القاسم
قال اخبرني مالك عن هشام بن عروة عن ابيه قال ارسل اسامة بن زيد
وانا كاسر معه كسر كان رسول الله صلى الله عليه وسلم يسير في حجته الوداع
حين دفع قال كان يسير ناقته فاذا وجد فجوة نص اخبرنا عبيد الله
ابن سعيد قال ثنا يحيى عن ابن جريج قال اخبرني ابو الزبير عن ابي معبد عن عبد الله
ابن عباس عن الفضل بن عباس قال قال رسول الله صلى الله عليه وسلم
حين دفع وعليه عشية عرفة وغداة جمع عليكم بالسكينة وهو كاف ناقته
حتى اذا دخل منى حين هبط محسرا قال عليكم بحصى الخذف الذي يرمى به
وقال وقال النبي صلى الله عليه وسلم يشير بيده كحذف الانسان
الايضاع في وادي محسر اخبرنا ابراهيم بن محمد قال ثنا
يحيى بن سفيان عن ابي الزبير عن جابر ان النبي صلى الله عليه وسلم اوضع
في وادي محسر اخبرنا هارون بن ابي يحيى قال ثنا خالد بن اسماعيل
قال ثنا جعفر بن محمد عن ابيه قال دخلنا على جابر بن عبد الله فقلت
اخبرني عن حجة النبي صلى الله عليه وسلم فقال ان رسول الله صلى الله عليه وسلم
دفع من المزدلفة قبل ان تطلع الشمس وارد الفضل بن العباس
خلفه ابو محسر امرك فلبا لم يسلك الطريق الى المسجد الذي عند جمع على الجمرة

الاكبر حتى اتى الجمرة التي عند الشجرة فرمى بسبع حصيات يكبر مع كل حصاة
منها حصى الخذف رمى من بطن الوادي **باب** التلبية في الحج اخبرنا
محمد بن مسعود عن مسلم عن موسى بن جبير عن عبد الملك بن جريج وعبد الملك
ابن ابي سليمان عن عطا عن ابن عباس عن الفضل بن عباس انه كان ردف
النبي صلى الله عليه وسلم فلم يزل يلبي حتى رمى الجمرة **اخبرنا** محمد بن
بشار عن عبد الرحمن قال ثنا سفيان بن حبيب عن سعيد بن جبير عن ابن
عباس ان رسول الله صلى الله عليه وسلم لبى حتى رمى الجمرة **اخبرنا**
محمد بن بشار عن عبد الرحمن **باب** النفاط الحصى **اخبرنا** يعقوب
بن ابراهيم الدورقي قال ثنا ابن علية قال ثنا عوف قال ثنا زياد بن
حصين عن ابي العالية قال لابن عباس قال لي رسول الله صلى الله عليه
وسلم غداة العقبة وهو على راحلته هات القط لي فلقطت له
حصيات هن حصى الخذف فلما وضعتهن في يده قال بامثال هؤلاء
واياكم والغلو في الدين فانما اهلك من كان قبلكم الغلو في الدين
باب من يلتقط الحصى **اخبرنا** عبيد الله بن سعيد قال ثنا
يحيى عن ابن جريج قال اخبرني ابو الزبير عن ابي معبد عن عبد الله بن عباس عن
الفضل بن عباس قال قال رسول الله صلى الله عليه وسلم للناس
حين دفعوا عشية عرفة وغداة جمع عليكم بالسكينة وهو كاف
ناقته حتى اذا دخل منى فهبط حين هبط محسرا قال عليكم بحصى
الخذف الذي يرمى به الجمرة قال وكان النبي صلى الله عليه وسلم يشير
بيده كهيئة الحاذف **باب** رمي حصى الرمي **اخبرنا** عبيد الله بن
سعيد قال ثنا يحيى قال ثنا عوف قال ثنا زياد بن حصين عن ابي
العالية عن ابن عباس قال قال رسول الله صلى الله عليه وسلم غداة العقبة
وهو واقف على راحلته هات القط لي فلقطت له حصيات هن حصى
الخذف فوضعهن في يده وصففت له بهن في يده ووصف يحيى كف ابن عباس
في يده بامثال هؤلاء **باب** الركوب الى الجمار واستظلال المحرم **اخبرنا**
عمرو بن هشام قال ثنا محمد بن سلمة عن ابي عبد الرحيم عن زيد بن ابي انيسة
عن يحيى بن الحصين عن جدته ام الحصين قالت حججت مع النبي صلى الله
عليه وسلم فرأيت بلالا يقود بخطام راحلته واسامة بن زيد رافع
عليه ثوبه يظله من الحر وهو محرم وهو حتى رمى جمرة العقبة وخطب
الناس ثم انصرف عليه وذكر قولا كثيرا **اخبرنا** اسحق بن ابراهيم قال
ثنا وكيع قال ثنا الحسن بن دينار عن قدامة بن عبد الله قال رأيت رسول الله
صلى الله عليه وسلم يرمي جمرة العقبة يوم النحر على ناقة له صهباء لا ضرب
ولا طرد ولا اليك اليك **اخبرنا** عمرو بن علي قال ثنا يحيى بن سعيد قال
ثنا ابن جريج قال اخبرني ابو الزبير انه سمع جابر بن عبد الله يقول رأيت
رسول الله صلى الله عليه يرمي الجمرة وهو على بعيره وهو يقول يا ايها الناس

خذوا

خذوا مناسككم فاني لا ادري لعلي لا احج بعد عامي هذا **باب** من رمى
جمرة العقبة يوم النحر **اخبرنا** محمد بن يحيى بن ايوب بن ابراهيم الشقري المروزي
قال ثنا عبيد الله بن ابي زياد عن ابن جريج عن عمرو بن دينار عن جابر قال رمى
رسول الله صلى الله عليه وسلم الجمرة يوم النحر ضحى وما بعد ذلك يوم النحر
اذا زالت الشمس **باب** النهي عن رمي جمرة العقبة قبل طلوع الشمس
اخبرنا محمد بن عبد الله بن يزيد المقرئ قال ثنا سفيان عن سفيان
الثوري عن سلمة بن كهيل عن الحسن العرني عن ابن عباس قال بعثنا رسول
الله صلى الله عليه وسلم اغيلمة بني عبد المطلب على حمرات نلطخ افخاذنا
ويقول ارموا بني لا ترموا جمرة العقبة حتى تطلع الشمس **اخبرنا** محمود بن
غيلان قال ثنا قبيصة بن السري قال ثنا سفيان عن حبيب عن عطا
عن ابن عباس ان النبي صلى الله عليه وسلم قدم اهله وامرهم ان لا يرموا
الجمرة حتى تطلع الشمس **باب** الرخصة في ذلك **اخبرنا**
عمرو بن علي قال ثنا عبد الاعلى بن عبد الاعلى قال ثنا عبد الله بن عبد الرحمن
الطائفي عن عطاء بن ابي رباح قال حدثتني عائشة ان نفرا من حي بني لبنة
فتاتي جمرة العقبة فنزلوا فيها وتصنع في منزلها وكان عطاء يفعله حتى مات
باب الرمي بعد المسا **اخبرنا** محمد بن عبد الله بن يزيد قال ثنا
يزيد وهو ابن زريع قال ثنا خالد عن عكرمة عن ابن عباس قال كان رسول الله
صلى الله عليه وسلم يشاء الايام منى فيقول لا حرج فسأله رجل حلقت
قبل ان اذبح قال لا حرج فقال رجل رميت بعد ما امسيت قال لا حرج
باب رمي الرعاة **اخبرنا** الحسين بن حريث وعبد بن المثنى عن سفيان
عن عبد الله بن ابي بكر عن ابي البداح بن عدي عن ابيه ان النبي صلى
الله عليه وسلم رخص للرعاء ان يرموا يوما ويدعوا يوما **اخبرنا** عمرو
ابن علي قال ثنا يحيى قال ثنا مالك قال ثنا عبد الله بن ابي بكر عن ابيه
عن ابي البداح قال قال عاصم بن عدي عن ابيه ان رسول الله صلى الله عليه وسلم
رخص للرعاء في البيتوتة بمنى يرمون يوم النحر ويرمون اليوم الذي يتعقبه
عن قولهما في احدهما **باب** المكان الذي يرمى منه جمرة العقبة
اخبرنا هناد بن السري عن ابي الاحوص عن سلمة بن كهيل عن عبد الرحمن
يعني ابن يزيد قال قيل لعبد الله بن مسعود ان ناسا يرمون الجمرة من فوق
العقبة قال فرمى عبد الله من بطن الوادي ثم قال من ههنا والذي لا اله
الا هو رمى الذي انزلت عليه سورة البقرة **اخبرنا** الحسن بن محمد الزعفراني
وما لك بن الخليل قالا ثنا ابن ابي عدي عن سعيد عن الحكم ومنصور عن
ابرهيم عن عبد الرحمن بن يزيد قال رمى عبد الله الجمرة بسبع حصيات جعل
البيت عن يساره ورمى عن يمينه وقال هاهنا مقام الذي انزلت عليه
سورة البقرة **قال ابو عبد الرحمن** ثنا اعلم احدا قال في هذا الحديث

منصور غير ابن ابي مهدي والله تعالى اعلم اخبرنا مجاهد بن موسى عن
هشيم عن مغيرة عن ابراهيم قال انا عبد الرحمن بن يزيد قال رايت ابن مسعود
رمى جمرة العقبة من بطن الوادي ثم قال هكذا والذي لا اله غيره مقام الذي
انزلت عليه سورة البقرة اخبرنا يعقوب بن ابراهيم قال انا ابن ابي
زائدة قال انا الاعمش سمعت الحجاج يقول لا تقولوا سورة البقرة قولوا
السورة التي يذكر فيها البقرة فذكرت ذلك لابراهيم فقال اخبرني عبيدة
الحرث بن قيس انه كان مع عبد الله حين رمى جمرة العقبة فاستبطن
الوادي فاستعرضها يعني الجمرة فرماها بسبع حصيات وكبر مع كل حصاة
فقلت انما شاب يصغر وقد الحج فقال ارمها هاهنا والذي لا اله غيره
راسي الذي انزلت عليه سورة البقرة رمى اخبرني محمد بن ادم عن عبد الرحيم
عن عبيد الله بن عمرو ذكر اخر عن ابي الزبير عن جابر ان رسول الله صلى الله عليه
وسلم رمى الجمرة بمثل حصى الخذف اخبرنا محمد بن بشار قال انا يحيى عن
ابن جريج عن ابي الزبير عن جابر قال رايت رسول الله صلى الله عليه وسلم
يرمي الجمار بمثل حصى الخذف عدد الحصى التي يرمى بها الجمار
اخبرني ابراهيم بن هارون قال انا حاتم بن اسماعيل قال انا جعفر
ابن محمد بن علي بن حسين عن ابيه قال دخلنا على جابر بن عبد الله فقلت
اخبرني عن حجة النبي صلى الله عليه وسلم فقال ان رسول الله صلى الله عليه وسلم
رمى الجمرة التي عند الشجرة بسبع حصيات يكبر مع كل حصاة منها حصى الخذف
رمى من بطن الوادي ثم انصرف الى المنحر فنحر اخبرني يحيى بن موسى البلخي
قال انا سفيان بن عيينة عن ابن ابي نجيح قال مجاهد قال سعد
رجعنا في الحجة مع النبي صلى الله عليه وسلم وبعضنا يقول رميت بسبع
حصيات وبعضنا يقول رميت بست فلم يعب بعضهم على بعض اخبرنا
محمد بن عبد الاعلى قال انا خالد قال انا شعبة عن قتادة قال سمعت
ابا مجلز يقول سالت ابن عباس عن شيء من امر الجمار فقال اما ارى رماها
رسول الله صلى الله عليه وسلم بست او سبع التكبير مع كل حصاة
اخبرني هرون بن اسحاق الهمداني الكوفي قال انا حفص عن جعفر بن محمد
عن علي بن حسين عن ابن عباس عن اخيه الفضل بن عباس قال كنت ردف
النبي صلى الله عليه وسلم فلم يزل يلبي حتى رمى جمرة العقبة فرماها
بسبع حصيات يكبر مع كل حصاة قطع المحرم التلبية اذا رمى
جمرة العقبة اخبرنا هناد بن السري عن ابي الاحوص عن خصيف
عن مجاهد عن ابن عباس قال قال الفضل بن عباس كنت ردف رسول الله صلى
الله عليه وسلم فما زال يسمعه يلبي حتى رمى جمرة العقبة فلما رمى قطع التلبية
اخبرنا هلال بن العلا قال انا حسين قال انا ابو حمزة قال انا
خصيف عن مجاهد وعامر عن سعيد بن جبير عن ابن عباس ان الفضل اخبره
انه كان رديف رسول الله صلى الله عليه وسلم فلم يزل يلبي حتى رمى جمرة العقبة

اخبرنا

اخبرنا ابو عاصم خشيش بن اصرم عن علي بن معبد قال انا
موسى بن اعين عن عبد الكريم الجزري عن سعيد بن جبير عن ابن عباس
عن الفضل بن العباس انه كان ردف النبي صلى الله عليه وسلم فلم يزل يلبي
حتى رمى جمرة العقبة الدعاء عند رمي الجمار اخبرنا
العباس بن عبد العظيم العنبري قال انا عثمان بن عمر قال انا يونس عن الزهري
قال بلغنا ان رسول الله صلى الله عليه وسلم كان اذا رمى الجمرة التي تلي
المسجد مما يلي منى بسبع حصيات يكبر كلما رمى بحصاة ثم تقدم
امامها فوقف مستقبل القبلة رافعا يديه يدعو يطيل الوقوف
ثم ياتي الجمرة الثانية فيرميها بسبع حصيات كبر كلما رمى بحصاة
ثم ينحدر ذات الشمال فيقف مستقبل البيت فيدعو ثم ياتي
الجمرة التي عند العقبة فيرميها بسبع حصيات ولا يقف عندها
قال الزهري سمعت سالما يحدث بهذا عن ابيه عن النبي صلى الله عليه وسلم
وكان ابن عمر يفعله باب ما يحل للمحرم بعد
رمي جمرة اخبرنا عمرو بن علي قال انا يحيى قال انا سفيان عن سلمة
ابن كهيل عن الحسن العرني عن ابن عباس قال اذا رمى الجمرة فقد حل له كل
شيء الا النساء قيل والطيب قال اما انا فقد رايت رسول الله صلى
الله عليه وسلم يتضمخ بالمسك اي طيب هو اخر المناسك
كتاب الجهاد
وجوب الجهاد اخبرنا عبد الرحمن بن محمد بن سلام
قال انا اسحق الازرق قال انا سفيان عن الاعمش عن مسلم عن
سعيد بن جبير عن ابن عباس قال لما خرج النبي صلى الله عليه وسلم عن
مكة قال ابو بكر اخرجوا نبيهم انا لله وانا اليه راجعون ليهلكن
فنزلت اذن للذين يقاتلون بانهم ظلموا وان الله على نصرهم لقدير
فعرفت انه سيكون قتال قال ابن عباس فهي اول اية نزلت في القتال
اخبرنا محمد بن علي بن الحسن بن شقيق قال انا ابي قال انا الحسين
ابن واقد عن عمرو بن دينار عن عكرمة عن ابن عباس ان عبد الرحمن بن
عوف واصحابا له اتوا النبي صلى الله عليه وسلم فقالوا يا رسول الله
انا كنا في عز ونحن مشركون فلما اسلمنا صرنا اذلة فقال اني امرت بالعفو
فلا تقاتلوا فلما حولنا الله الى المدينة امرنا بالقتال فكفوا فانزل
الله عز وجل الم تر الى الذين قيل لهم كفوا ايديكم واقيموا
الصلاة اخبرنا محمد بن عبد الاعلى قال انا معمر قال سمعت
عمرا الزهري قال قلت عن سعيد فقال الفخر عن ابي هريرة ح وانا احمد
ابن عمرو بن السرح والحارث بن مسكين قراءة عليه وانا اسمع واللفظ لاحمد
قالا انا ابن وهب عن يونس عن ابن شهاب عن ابن المسيب عن ابي هريرة
قال قال رسول الله صلى الله عليه وسلم بعثت بجوامع الكلم ونصرت

شبكة الألوكة
www.alukah.net

بالرعب وبينا انا نائم رأيت بمفاتيح خزائن الارض فوضعت في يدي
قال ابو هريرة فذهب رسول الله صلى الله عليه وسلم وانتم تنتثلونها
اخبرنا هرون بن سعيد عن خالد بن نزار قال اخبرني انفاسه
بن منيرة عن يونس عن ابن شهاب عن ابي سلمة عن ابي هريرة قال سمعت
رسول الله صلى الله عليه وسلم يقول اخبرنا كثير بن عبيد قال
محمد بن حرب عن الزبيدي عن الزهري عن سعيد بن المسيب وابي سلمة بن
عبد الرحمن ان ابا هريرة قال سمعت رسول الله صلى الله عليه وسلم يقول
بعثت بجوامع الكلم ونصرت بالرعب وبينا انا نائم رأيت بمفاتيح
خزائن الارض فوضعت في يدي قال ابو هريرة فقد ذهب رسول الله
صلى الله عليه وسلم وانتم تنتثلونها اخبرنا يونس بن عبد الاعلى
والحارث بن مسكين قراءة عليه وانا اسمع عن ابن وهب قال اخبرني يونس
عن ابن شهاب قال حدثني سعيد بن المسيب ان ابا هريرة اخبره ان
رسول الله صلى الله عليه وسلم قال امرت ان اقاتل الناس حتى يقولوا
لا اله الا الله فمن قال لا اله الا الله عصم مني نفسه وماله الا بحقه
وحسابه على الله اخبرنا كثير بن عبيد عن محمد بن حرب عن الزبيدي
عن الزهري عن عبيد الله بن عبد الله عن ابي هريرة قال لما توفي
رسول الله صلى الله عليه وسلم واستخلف ابو بكر وكفر من كفر
من العرب قال عمر يا ابا بكر كيف تقاتل الناس وقد قال رسول الله
صلى الله عليه وسلم امرت ان اقاتل الناس حتى يقولوا لا اله الا الله
فمن قال لا اله الا الله عصم مني نفسه وماله الا بحقه وحسابه
على الله قال ابو بكر رضي الله عنه والله لاقاتلن من فرق بين الصلاة
والزكاة فان الزكاة حق المال والله لو منعوني عناقا كانوا يؤدونها
الى رسول الله صلى الله عليه وسلم لقاتلتهم على منعها قال والله
ما هو الا ان رأيت ان قد شرح صدر ابي بكر للقتال فعرفت انه الحق اخبرنا احمد بن عبد
ابن المغيرة قال اخبرنا عثمان بن سعيد عن شعيب عن الزهري قال
عبيد الله بن عبد الله بن عتبة بن مسعود ان ابا هريرة قال
لما توفي رسول الله صلى الله عليه وسلم وكان ابو بكر وكفر من
كفر من العرب قال عمر رضي الله عنه يا ابا بكر كيف تقاتل الناس وقد
قال رسول الله صلى الله عليه وسلم امرت ان اقاتل الناس حتى يقولوا
لا اله الا الله فمن قال لا اله الا الله فقد عصم مني ماله ونفسه الا
بحقه وحسابه على الله قال ابو بكر رضي الله عنه لاقاتلن من فرق
بين الصلاة والزكاة فان الزكاة حق المال والله لو منعوني عناقا
كانوا يؤدونها الى رسول الله صلى الله عليه وسلم لقاتلتهم على
منعها قال عمر فوالله ما هو الا ان رأيت الله عز وجل شرح صدر ابي بكر

للقتال

فذهب رسول

فذهب رسول

عنا

ح وانا كثير بن عبيد قال انا ثقة عن شعيب قال الحدثني الزهري عن عبيد الله صح

للقتال وعرفت انه الحق واللفظ لاحمد اخبرنا احمد بن سلمة قال
انا موسى بن الفضل قال انا الوليد قال اخبرني شعيب بن ابي حمزة
وسفيان بن عيينة وذكر آخر عن الزهري عن سعيد بن المسيب عن ابي
هريرة قال لما جمع ابو بكر لقتال اهل الردة فقال عمر يا ابا بكر كيف تقاتل
الناس وقد قال رسول الله صلى الله عليه وسلم امرت ان اقاتل الناس
حتى يقولوا لا اله الا الله فاذا قالوها عصموا مني دماءهم واموالهم
الا بحقها قال ابو بكر رضي الله عنه لاقاتلن من فرق بين الصلاة
والزكاة والله لو منعوني عناقا كانوا يؤدونها الى رسول الله صلى الله
عليه وسلم لقاتلتهم على منعها قال عمر رضي الله عنه فوالله ما هو
الا ان رأيت ان الله تعالى قد شرح صدر ابي بكر للقتال فعرفت انه
الحق اخبرنا محمد بن بشار قال انا عمرو بن عاصم قال انا
همام ابو العوام القطان قال انا معمر عن الزهري عن انس عن عمر انه
قال لما توفي رسول الله صلى الله عليه وسلم ارتدت العرب قال
عمر يا ابا بكر كيف تقاتل العرب فقال ابو بكر رضي الله عنه اليس قال
رسول الله صلى الله عليه وسلم امرت ان اقاتل الناس حتى يشهدوا
ان لا اله الا الله واني رسول الله ويقيموا الصلاة ويؤتوا الزكاة والله
لو منعوني عناقا مما كانوا يعطون رسول الله صلى الله عليه وسلم
لقاتلتهم عليه قال عمر رضي الله عنه فلما رأيت رأي ابي بكر قد شرح
عمر انه الحق قال ابو عبد الرحمن عمر ان الفطان ليس بالقوي
في الحديث وهذا الحديث خطأ والذي قبله الصواب حديث الزهري
عن عبيد الله بن عبد الله بن عتبة عن ابي هريرة اخبرنا احمد بن محمد
ابن المغيرة قال انا عثمان عن شعيب عن الزهري ح واخبرني عمرو بن
عثمان بن سعيد بن كثير قال حدثنا ابي قال انا شعيب عن الزهري
قال حدثني سعيد بن المسيب ان ابا هريرة اخبره ان رسول الله صلى الله عليه
وسلم قال امرت ان اقاتل الناس حتى يقولوا لا اله الا الله فمن قالها
فقد عصم مني ماله ونفسه وماله الا بحقه وحسابه على الله اخبرنا
هرون بن عبد الله ومحمد بن اسماعيل بن ابي سمينة قالا انا يزيد قال انا
حماد بن سلمة عن حميد عن انس عن النبي صلى الله عليه وسلم قال جاهدوا المشركين
باموالكم وايديكم والسنتكم كتاب مقرون الجهاد
اخبرنا حميد بن عبد الرحمن قال انا سلمة بن سليمان قال انا ابن
المبارك قال انا وهب بن نعيم ابن الورد قال اخبرني عمرو بن محمد بن المنكدر
عن سمي عن ابي صالح عن ابي هريرة عن النبي صلى الله عليه وسلم قال من مات
ولم يغز ولم يحدث نفسه بغزو مات على شعبة من نفاق الرخصة
في التخلف عن السرية اخبرنا احمد بن يحيى بن الوزير بن سليمان
حدثنا نعيم عن الليث عن ابن شهاب عن ابي سلمة بن عبد الرحمن

اخبرنا

مثالا

مثالا

ابي

ابي

تمت الاحاديث بن سالم

وسعيد بن المسيب انا ابا هريرة قال سمعت رسول الله صلى الله عليه
وسلم يقول والذي نفسي بيده لولا ان رجالا من المؤمنين لا تطيب
انفسهم ان يتخلفوا عني ولا اجد ما احملهم عليه ما تخلفت عن سرية
تغزو في سبيل الله عز وجل والذي نفسي بيده لوددت اني اقتل في
سبيل الله ثم احيى ثم اقتل ثم احيى ثم اقتل ثم احيى ثم اقتل

فضل المجاهد في سبيل الله على القاعد اخبرنا محمد بن عبد الله بن بزيع
قال انا بشر يعني ابن المفضل قال انا عبد الرحمن بن اسحق عن الزهري
عن سهل بن سعد قال رايت مروان بن الحكم جالسا فاقبلت حتى جلست
اليه فحدثنا ان زيد بن ثابت حدثه ان رسول الله صلى الله عليه وسلم
انزل عليه لا يستوي القاعدون من المؤمنين والمجاهدون في سبيل الله
فجاء ابن مكتوم وهو يملها علي قال فوالله ما برح رسول الله لو استطيع
الجهاد لجاهدت فانزل الله عز وجل وفخذه على فخذي فثقلت علي
حتى خفت ان ترض فخذي ثم سري عنه فانزل الله عز وجل غير اولي الضرر

قال ابو عبد الرحمن عبد الرحمن بن اسحاق هذا هو الذي روى عنه ابن ابي فديك
وعبد الرحمن بن اسحاق يروي عنه علي بن مسهر وابو معاوية وعبد
الواحد بن زياد عن النعمان بن سعد ليس بثقة اخبرنا محمد بن
يحيى بن عبد الله قال انا يعقوب بن ابراهيم بن سعد قال حدثني ابي
عن صالح عن ابن شهاب قال حدثني سهل بن سعد قال رايت مروان جالسا
في المسجد فاقبلت حتى جلست الى جنبه فاخبرنا ان زيد بن ثابت اخبره
ان رسول الله صلى الله عليه وسلم املى عليه لا يستوي القاعدون من
المؤمنين والمجاهدون في سبيل الله قال فجاءه ابن ام مكتوم وهو يملها
علي فقال يا رسول الله لو استطيع الجهاد لجاهدت وكان رجلا اعمى
فانزل الله على رسوله صلى الله عليه وسلم وفخذه على فخذي حتى خفت
ترض فخذي ثم سري عنه فانزل الله عز وجل غير اولي الضرر اخبرنا
نصر بن علي قال انا معتمر عن ابيه عن ابي اسحاق عن البراء ان النبي صلى
الله عليه وسلم ذكر كلمة معناها قال النبي بالكتف والدم فكنت
لا يستوي القاعدون من المؤمنين وعمرو بن ام مكتوم خلفه وكان اعمى
فقال يا رسول الله فكيف وانا اعمى قال فما برح حتى نزلت غير اولي الضرر

الرخصة في التخلف لمن له والد اخبرنا محمد بن المثنى
عن يحيى بن سعيد عن سفيان وشعبة قالا حدثنا حبيب بن ابي ثابت عن ابي
العباس عن عبد الله بن عمرو قال جاء رجل الى رسول الله صلى الله عليه وسلم
يستاذنه في الجهاد فقال احي والداك قال نعم قال ففيهما فجاهد

الرخصة في التخلف لمن له والدة اخبرنا عبد الوهاب
ابن عبد الحكم الوراق قال انا حجاج عن ابن جريج قال اخبرني محمد بن طلحة
وموسى بن عبد الله بن عبد الرحمن عن ابيه طلحة عن معاوية بن جاهمة السلمي

ان

ان جاهمة جاء الى النبي صلى الله عليه وسلم فقال يا رسول الله اردت ان اغزو
وقد جئت استشيرك فقال الزم امها فان الجنة تحت رجليها

فضل جاهد بنفسه وماله في سبيل الله تعالى اخبرنا
قتيبة بن سعيد قال انا ليث عن الزهري
عن عطاء بن يزيد عن ابي سعيد الخدري ان رجلا اتى رسول
الله صلى الله عليه وسلم فقال يا رسول الله اي الناس افضل قال
مؤمن يجاهد بنفسه وماله في سبيل الله قال ثم من يا رسول الله قال ثم مؤمن
في شعب من الشعاب يتقي الله ويدع الناس من شره

فضل من غزا في سبيل الله على قدمه اخبرنا قتيبة قال انا الليث
عن سعيد بن ابي سعيد عن ابي الخير عن ابي الخطاب عن ابي عبد الله الصنابحي
ان رسول الله صلى الله عليه وسلم عام نزل خيبر خطب الناس وهو
مسند ظهره الى راحلته فقال الا اخبركم بخير الناس ومن شر الناس
ان من خير الناس رجل عمل في سبيل الله على ظهر فرسه او على ظهر بعيره
او على قدميه حتى ياتيه الموت وان من شر الناس رجلا فاجرا يقرا كتاب
الله لا يرعوي الى شيء منه اخبرنا احمد بن سليمان قال انا جعفر
ابن عون قال انا مسعر عن محمد بن عبد الرحمن عن عيسى بن طلحة عن ابي
هريرة قال لا يلج احد من حشيته الله فتطعمه النار حتى يرد اللبن
في الضرع ولا يجتمع غبار في سبيل الله ودخان جهنم في منخري مسلم ابدا
اخبرنا هناد بن السري عن ابن المبارك عن المسعودي عن محمد بن
عبد الرحمن عن عيسى بن طلحة عن ابي هريرة عن النبي صلى الله عليه وسلم
قال لا يلج النار رجل بكى من خشية الله تعالى حتى يعود اللبن في الضرع
ولا يجتمع غبار في سبيل الله ودخان نار جهنم اخبرنا عيسى بن حماد
قال انا الليث عن ابن عجلان عن سهيل بن ابي صالح عن ابيه عن ابي هريرة
ان رسول الله صلى الله عليه وسلم قال لا يجتمعان في النار رجل مسلم قتل
كافرا ثم سدد وقارب ولا يجتمعان في جوف مؤمن غبار في سبيل الله
ودخان جهنم ولا يجتمعان في قلب عبد الايمان والحسد اخبرنا
اسحاق بن ابراهيم قال انا جرير عن سهيل عن صفوان بن ابي يزيد
عن الضحاك بن الحارث عن ابي هريرة قال قال رسول الله صلى الله عليه وسلم
لا يجتمع غبار في سبيل الله ودخان جهنم في جوف عبد ابدا ولا يجتمع الشح
والايمان في قلب عبد ابدا اخبرنا عمرو بن علي قال انا عبد الرحمن بن
مهدي قال انا حماد بن سلمة عن سهيل بن ابي صالح عن صفوان بن سليم عن خالد
ابن اللجلاج عن ابي هريرة عن النبي صلى الله عليه وسلم قال لا يجتمع غبار في
سبيل الله ودخان جهنم في وجه رجل ابدا ولا يجتمع الشح والايمان في قلب عبد
ابدا اخبرنا محمد بن عامر قال انا مضر بن سلمة قال انا الليث بن سعد
عن ابن الهاد عن سهيل بن ابي صالح عن صفوان بن ابي يزيد عن الضحاك بن

الكلاعي عن أبي هريرة قال قال رسول الله صلى الله عليه وسلم لا يجتمع غبار في
سبيل الله ودخان جهنم في جوف عبد ولا يجتمع الشح والإيمان في جوف
عبد أخبرنا عمرو بن علي قال ثنا غندر بن الهيثم وكان ابن أبي علي قال لا
ثنا محمد بن عمرو عن صفوان بن أبي يزيد عن خصيف بن الكلاعي عن أبي
هريرة عن النبي صلى الله عليه وسلم قال لا يجتمع غبار في سبيل الله
ودخان جهنم في منخري مسلم أبدا أخبرنا سعيد بن يوسف قال
ثنا يزيد بن هرون عن محمد بن عمرو عن صفوان بن أبي يزيد عن خصيف بن
الكلاعي عن أبي هريرة قال قال رسول الله صلى الله عليه وسلم لا يجتمع غبار
في سبيل الله ودخان جهنم في جوف امرئ مسلم ولا يجتمع الله في قلب امرئ
مسلم الإيمان بالله والشح معا ثواب من اغبرت قدماه في سبيل
الله أخبرنا الحسن بن يحيى قال ثنا الوليد بن مسلم قال ثنا
يزيد بن أبي مريم قال لقيني عباية بن رفاعة وأنا ماش إلى الجمعة
فقال أبشر فإن خطاك هذه في سبيل الله سمعت أبا عبس يقول قال
رسول الله صلى الله عليه وسلم من اغبرت قدماه في سبيل الله حرمه الله على
النار ثواب من سهرت في سبيل الله عز وجل أخبرنا
عصمة بن الفضل قال ثنا أبو سنان عن عبد الرحمن بن شريح قال سمعت
محمد بن شمير الذمري يقول سمعت أبا علي التجيبي أنه سمع أبا ريحانة
يقول سمعت رسول الله صلى الله عليه وسلم يقول من عين على النار سهرت
في سبيل الله فضل غدوة في سبيل الله عز وجل
أخبرنا عبدة بن عبد الله قال ثنا حسين بن علي عن زائدة عن سفيان عن
أبي حازم عن سهل بن سعد قال قال رسول الله صلى الله عليه وسلم
الغدوة والروحة في سبيل الله عز وجل أفضل من الدنيا وما فيها
فضل الروحة في سبيل الله أخبرنا
أبو يزيد قال ثنا أبو قال ثنا سعيد بن أبي أيوب قال حدثني حيي بن عبد الله
المعافري عن أبي عبد الرحمن الحبلي أنه سمع أبا أيوب الأنصاري يقول
قال رسول الله صلى الله عليه وسلم غدوة في سبيل الله أو روحة خير
مما طلعت عليه وغربت أخبرنا محمد بن عبد الله بن يزيد عن أبيه قال
ثنا عبد الله بن المبارك عن محمد بن عجلان عن سعيد المقبري عن أبي هريرة
عن النبي صلى الله عليه وسلم قال ثلاثة كلهم حق على الله عز وجل عونه
المجاهد في سبيل الله والناكح الذي يريد العفاف والمكاتب الذي يريد
الأداء باب الغزاة وفد الله تعالى
أخبرنا عيسى بن إبراهيم قال ثنا ابن وهب عن جرير بن حازم عن أبيه قال سمعت
سهيل بن أبي صالح قال سمعت أبي يقول سمعت أبا هريرة يقول قال
رسول الله صلى الله عليه وسلم وفد الله عز وجل ثلاثة الحاج والغازي
والمعتمر باب ما تكفل الله عز وجل لمن

في منخري مسلم ولا يجتمع شح وإيمان في قلب رجل مسلم أخبرنا محمد بن عبد الله بن عبد الحكم من شعيب عن الليث عن عبد الله بن أبي جعفر عن صفوان بن أبي يزيد عن أبي العلاء بن الكلاعي أنه سمع أبا هريرة يقول لا يجمع الله عز وجل غبارا في سبيل الله ودخان جهنم معا

في التقريب محمد بن عبد الله بن عبد الحكم وثقه أبو حاتم

يقول

غدوة

جاهد

جاهد في سبيله أخبرنا محمد بن سلمة والحارث بن مسكين قراءة عليه وأنا
أسمع عن ابن القاسم سمعت مالكا يسأل عن الزنا وعن الأجر في ذلك عن أبي هريرة
أن رسول الله صلى الله عليه وسلم قال تكفل الله عز وجل لمن جاهد في
سبيله لا يخرجه إلا الجهاد في سبيله وتصديق كلمته بأن يدخله الجنة
أو يرده إلى مسكنه الذي خرج منه مع ما نال من أجر أو غنيمة
أخبرنا قال ثنا الليث بن سعيد عن عطاء بن يسار أبي بكر سمع أبا هريرة
يقول سمعت رسول الله صلى الله عليه وسلم يقول انتدب الله عز وجل لمن
خرج في سبيله لا يخرجه إلا الإيمان بي والجهاد في سبيلي أن ضامن حتى
أدخله الجنة إن كان أماته أو توفاه أو أرده إلى مسكنه الذي خرج منه
نائلا ما نال من أجر أو غنيمة أخبرنا عمرو بن عثمان بن سعيد بن كثير قال ثنا
أبي عن شعيب عن الليث قال أخبرني سعيد بن أبي هلال قال سمعت أبا هريرة
قال سمعت رسول الله صلى الله عليه وسلم يقول مثل المجاهد في سبيل الله
والله أعلم بمن جاهد في سبيله كمثل الصائم القائم وتوكل
الله للمجاهد في سبيله بأن يتوفى فيدخله الجنة أو يرجعه سالما
نائلا من أجر أو غنيمة باب ثواب السرية التي تخفق
أخبرنا محمد بن عبد الله بن يزيد قال ثنا أبي قال ثنا صخر بن جويرية
قال ثنا نافع أنه سمع أبا عبد الرحمن الحبلي يقول سمعت
عبد الله بن عمرو يقول سمعت رسول الله صلى الله عليه وسلم يقول ما من غازية تغزو
في سبيل الله فتصيب الغنيمة إلا تعجلوا ثلثي أجرهم من الآخرة ويبقى لهم
الثلث فإن لم تصب الغنيمة تم لهم أجرهم أخبرنا إبراهيم بن يعقوب
قال ثنا يحيى بن حماد قال ثنا حماد بن سلمة عن يونس عن الحسن عن أبي هريرة عن النبي صلى
الله عليه وسلم أنه قال في غزاة غزوها قال إن عبدا من عباد الله خرج
يجاهد في سبيل الله إن نام فرضاه حسنة له إن رجعه بما نال من أجر أو
غنيمة وإن قتله غفر له وأدخله الجنة مثل المجاهد في سبيل الله
عز وجل أخبرنا هناد بن السري عن ابن المبارك عن معمر عن الزهري
عن سعيد بن المسيب عن أبي هريرة قال سمعت رسول الله صلى الله عليه
وسلم يقول المجاهد في سبيل الله تعالى عز وجل كمثل
الصائم القائم الخاشع الراكع الساجد ما يعدل الجهاد في سبيل
الله عز وجل أخبرنا عبد الله بن سعيد قال ثنا غندر قال ثنا همام
قال ثنا محمد بن جحادة قال أحدثني أبو حصين أن ذكوان حدثه أن أبا هريرة
حدثه قال جاء رجل إلى رسول الله صلى الله عليه وسلم فقال دلني على عمل يعدل
الجهاد قال لا أجده هل تستطيع إذا خرج المجاهد أن تدخل مسجدك فتقوم ولا تفتر
وتصوم ولا تفطر قال ومن يستطيع ذلك أخبرنا محمد بن عبد الله بن يزيد
الحكم عن سعيد عن الليث عن عبد الله بن أبي جعفر قال أخبرني عمرو
عن أبي سراوح عن أبي ذر أنه سأل رسول الله صلى الله عليه وسلم أي العمل أحب

مولاه

سبيله

يتوفاه

عليه وسلم

أصابه

إذا رجعه أرجعه

يقول

نبي

شبكة الألوكة
www.alukah.net

قال الايمان بالله وجهاد في سبيل الله رجل اخبرنا اسحق بن ابرهيم قال
انا عبد الرزاق قال انا معمر عن الزهري عن ابن المسيب عن ابي هريرة
قال سال رجل رسول الله صلى الله عليه وسلم اي العمل افضل قال الايمان
بالله قال ثم ماذا قال الجهاد في سبيل الله قال ثم ماذا قال حج مبرور

درجة المجاهد في سبيل الله عز وجل

اخبرنا
ابن مسكين قراة عليه وانا اسمع عن ابن وهب قال حدثني ابو هانى
عن ابي عبد الرحمن الحبلي عن ابي سعيد الخدري ان رسول الله صلى الله
عليه وسلم قال يا ابا سعيد من رضي بالله ربا وبالاسلام دينا ومحمد نبيا
وجبت له الجنة قال فعجب لها ابو سعيد فقال اعدها علي يا رسول الله
ففعل ثم قال رسول الله صلى الله عليه وسلم واخرى يرفع بها العبد
مائة درجة في الجنة ما بين كل درجتين كما بين السماء والارض قال وما هي
يا رسول الله قال الجهاد في سبيل الله اخبرنا
خسرو بن محمد بن مكي قال انا محمد بن عيسى بن القاسم بن سمع قال انا
زيد بن واقد قال حدثني بشر بن عبيد الله عن ابي ادريس الخولاني عن ابي الدرداء
قال قال رسول الله صلى الله عليه وسلم من اقام الصلاة واتى الزكاة
ومات لا يشرك بالله شيئا كان حقا على الله عز وجل ان يغفر له هاجر او مات
في مولده فقلنا يا رسول الله الا نخبر بها الناس فيستبشروا بها قال
ان للجنة مائة درجة بين كل درجتين كما بين السماء والارض اعدها الله للمجاهدين
في سبيله ولولا ان اشق على المؤمنين ما اقعدت خلف سرية ولوددت اني اقتل
ثم احيى ثم اقتل ثم احيى ثم اقتل

ما لمن اسلم وهاجر وجاهد في الحارث

اخبرنا
ابن مسكين قراة عليه وانا اسمع عن ابن وهب قال اخبرني ابو هانى عن
عمرو بن مالك الجنبي انه سمع فضالة بن عبيد يقول سمعت رسول الله
صلى الله عليه وسلم يقول انا زعيم والزعيم الحميل لمن امن بي واسلم
وهاجر ببيت في ربض الجنة وببيت في وسط الجنة وانا زعيم لمن امن بي واسلم
وجاهد في سبيل الله ببيت في ربض الجنة وببيت في وسط الجنة وببيت
في اعلى غرف الجنة من فعل ذلك لم يدع للخير مطلبا ولا من الشر مهربا
يموت حيث شاء ان يموت اخبرنا ابرهيم بن يعقوب قال انا
ابو النضر هاشم بن القاسم قال انا ابو عقيل عبد الله بن عقيل
قال انا موسى بن المسيب عن سالم بن ابي الجعد عن معدان بن ابي طلحة قال اتيت
رسول الله صلى الله عليه وسلم يقول ان الشيطان قعد لابن ادم باطرقه
فقعد له بطريق الاسلام فقال تسلم وتذر دينك ودين ابائك وابائك
فعصاه فاسلم ثم قعد له بطريق الهجرة فقال تهاجر وتدع ارضك
وسماءك وانما مثل المهاجر كمثل الفرس في الطول فعصاه فهاجر ثم قعد
له بطريق الجهاد فقال تجاهد فهو جهد النفس والمال فتقاتل فتقتل

فتنكح

فتنكح المرأة وتقسم المال فعصاه وجاهد فقال رسول الله صلى الله عليه
وسلم فاذا فعل ذلك كان الله عز وجل ان يدخله الجنة ومن قتل كان
حقا على الله عز وجل ان يدخله الجنة وان غرق كان حقا على الله ان يدخله الجنة
او وقصته دابته كان حقا على الله ان يدخله الجنة

فضل من انفق زوجين في سبيل الله عز وجل

اخبرنا
عبيد الله بن
ابن سعد بن ابرهيم قال انا عمي قال انا ابي عن صالح عن ابن شهاب ان حميد
ابن عبد الرحمن الحميري اخبره ان ابا هريرة كان يحدث ان رسول الله صلى الله عليه
قال من انفق زوجين في سبيل الله نودي في الجنة يا عبد الله هذا الخير
فمن كان من اهل الصلاة دعي من باب الصلاة ومن كان من اهل الجهاد دعي
من باب الجهاد ومن كان من اهل الصدقة دعي من باب الصدقة فقال ابو بكر يا نبي الله ما على من دعي من
تلك الابواب كلها من ضرورة فهل يدعى احد من تلك الابواب كلها
قال نعم وارجو ان تكون منهم

فضل الغدوة في سبيل الله

اخبرنا
اسمعيل بن مسعود قال انا خالد قال انا شعبة عن عمرو بن مرة
قال سمعت ابا وائل قال سمعت ابا موسى الاشعري قال جاء
اعرابي الى رسول الله صلى الله عليه وسلم فقال الرجل يقاتل للذكر
ويقاتل للحمية ويقاتل ليرى مكانه فمن في سبيل الله قال من قاتل
لتكون كلمة الله هي العليا فهو في سبيل الله عز وجل

من قاتل ليقال فلان جريء

اخبرنا
محمد بن عبد الاعلى قال انا خالد قال انا ابو حريز
قال انا ابو نضرة عن سليمان بن يسار قال تفرق الناس عن ابي
هريرة فقال لكل شيء اقام ايها الشيخ حدثنا بحديث سمعته من
رسول الله صلى الله عليه وسلم قال اول الناس يقضى عليه يوم القيامة ثلاثة رجل
قاتل فقتل فاتي به فعرفه نعمه فعرفها قال فما عملت فيها قال قاتلت
في سبيلك حتى قتلت قال كذبت ولكنك قاتلت ليقال جريء فقد قيل ثم امر به فسحب على وجهه
حتى القي في النار ورجل تعلم العلم وعلمه وقرا القران فاتي به فعرفه نعمه فعرفها قال فما عملت فيها قال تعلمت العلم
وعلمته وقرات فيك القران قال كذبت ولكنك تعلمت العلم
ليقال عالم وقرات القران ليقال قارئ وقد قيل ثم امر به فسحب على وجهه
حتى القي في النار ورجل وسع الله عليه واعطاه من اصناف المال كله فاتي به
فعرفه نعمه فعرفها فقال فما عملت فيها قال ما تركت من سبيل تحب
ان ينفق فيها الا انفقت فيها لك قال كذبت ولكنك فعلت ليقال هو جواد فقد قيل ثم امر به فسحب على وجهه
ثم القي في النار

من غزا في سبيل الله ولم ينو من غزاته الا عقالا

اخبرنا
محمد بن علي قال انا عبد الرحمن قال انا حماد بن سلمة عن حنظلة

ابن عطية عن ابي الوليد بن عبادة بن الصامت عن جده قال قال رسول الله صلى
الله عليه وسلم من غزا في سبيل الله ولم ينو الا عقالا فله ما نوى اخبرنا
هرون بن عبد الله قال ثنا يزيد بن هرون قال ثنا حماد بن سلمة عن جبلة
ابن عطية عن يحيى بن الوليد عن عبادة بن الصامت ان رسول الله صلى الله
عليه وسلم قال من غزا ولا يريد الا عقالا فله ما نوى من غزا
يلتمس الاجر والذكر اخبرنا عيسى بن هلال الحمصي قال ثنا محمد بن حمير
قال ثنا معاوية بن سلام عن عكرمة بن عمار عن شداد ابي عمار عن ابي امامة
الباهلي قال اتى رجل الى النبي صلى الله عليه وسلم فقال ارايت رجلا غزا
يلتمس الاجر والذكر ماله فقال رسول الله صلى الله عليه وسلم له
فاعادها ثلاث مرات يقول له رسول الله صلى الله عليه وسلم لا شيء له
ثم قال ان الله لا يقبل من العمل الا ما كان له خالصا وابتغي به وجهه
[illegible] يوسف بن
سعيد قال سمعت حجاج [illegible] قال ثنا
ما الله [illegible] ما امر ان معاذ بن جبل حدثهم انه سمع النبي صلى الله عليه وسلم
من قاتل في سبيل الله عز وجل من رجل مسلم فواق ناقة وجبت له الجنة
ومن سال الله القتل من عند نفسه صادقا ثم مات او قتل فله اجر شهيد
ومن جرح جرحا في سبيل الله او نكب نكبة فانها تجيء يوم القيامة كاغزر
ما تكون لونها لون دم وريحها كالمسك ومن خرج خرجا في سبيل الله
فعليه طابع الشهداء باب
من سهم في سبيل الله
عز وجل اخبرنا عمرو بن عثمان بن نكيل [illegible] ثنا بقية عن
صفوان بن عمرو عن شريح بن عبيد [illegible] قال ثنا عمرو بن عبسة
باغزو [illegible] ناحدثنا [illegible] قال سمعت
رسول الله صلى الله عليه وسلم [illegible] من رمى بسهم في سبيل الله تعالى
كانت له [illegible] القيامة [illegible] في سبيل الله تعالى [illegible] العدو او
لعدوه [illegible] عتق رقبة مومنة كانت فداءه من النار عضو
بعضو [illegible] اخبرنا محمد بن عبد الاعلى قال ثنا خالد قال ثنا هشام قال
ثنا قتادة عن سالم بن ابي الجعد عن معدان بن طلحة عن ابي نجيح السلمي
قال سمعت رسول الله صلى الله عليه وسلم يقول من بلغ بسهم فهو له درجة
في الجنة فبلغت يومئذ ستة عشر سهما قال وسمعت النبي صلى الله عليه
وسلم يقول من رمى بسهم في سبيل الله فهو عدل محرر اخبرنا محمد بن العلا
قال ثنا ابو معاوية قال ثنا الاعمش عن عمرو بن مرة عن سالم بن ابي الجعد
عن خريم بن الشمط قال لكعب بن مرة يا كعب حدثنا عن رسول الله صلى
الله عليه وسلم واحذر قال سمعته يقول من شاب شيبة في سبيل الله
كانت له نورا يوم القيامة قال له حدثنا عن النبي صلى الله عليه وسلم وحذر
قال سمعته يقول ارموا من بلغ العدو بسهم رفعه الله به درجة قال ابن النحام

يا رسول الله وما الدرجة قال اما انها ليست بعتبة امك ولكن ما بين
الدرجتين مائة عام اخبرنا محمد بن عبد الاعلى قال ثنا المعتمر قال
سمعت خالدا يعني الحذاء يحدثنا عبد الرحمن السلمي حدثنا عتبة بن عبد
عمرو بن عبسة قال قلت يا عمرو بن عبسة حدثنا حديثا سمعته من
رسول الله صلى الله عليه وسلم ليس بينك وبينه وسيط ولا رسول قال سمعت رسول
الله صلى الله عليه وسلم يقول من رمى بسهم في سبيل الله فبلغ العدو اخطا
او اصاب كان له كعتق رقبة ومن اعتق رقبة مسلمة كانت فداءه من النار
عضو منه عضوا منه ومن مات شيبة في سبيل الله كانت له نورا يوم
القيامة اخبرنا عمرو بن عثمان بن سعيد عن الوليد عن ابن جابر عن ابي
سلام الاسود عن خالد بن يزيد عن عقبة بن عامر عن النبي صلى الله
عليه وسلم [illegible] ثلاثة نفر الجنة [illegible] الواحد
[illegible] باب
من كلم في سبيل الله [illegible] اخبرنا [illegible]
[illegible] قال ثنا [illegible] عن ابي هريرة عن النبي صلى الله عليه وسلم قال
لا يكلم احد في سبيل الله عز وجل الا جاء يوم القيامة
وجرحه يثعب دما اللون لون دم والريح ريح المسك اخبرنا حماد
ابن السري عن ابن المبارك عن معمر عن الزهري عن عبد الله بن ثعلبة
قال قال رسول الله صلى الله عليه وسلم ما من مكلوم يكلم
يكلم في سبيل الله الا جاء يوم القيامة جرحه يدمى لونه لون دم وريحه ريح
مسك باب
[illegible] عند العدو
اخبرنا عمرو بن سواد قال ثنا
ابن وهب قال اخبرني يحيى بن [illegible] وذكر آخر قبله عن عمارة بن [illegible]
عن ابي الزبير عن جابر بن عبد الله [illegible] يوم احد وقد [illegible]
رسول الله صلى الله عليه وسلم [illegible] عشر رجلا [illegible]
وفيهم طلحة بن عبيد الله فادركهم [illegible] قال
صلى الله عليه وسلم وقال من للقوم فقال [illegible] رسول الله
صلى الله عليه وسلم كما انت فقال رجل من الانصار انا يا رسول الله
فقال كما انت فقال طلحة انا فقال كما انت فقال رجل من الانصار انا فقال كما انت فقال طلحة
ثم لم يزل يقول ذلك ويخرج اليهم رجل من الانصار فيقاتل فقال من قتل
حتى قتل حتى بقي رسول الله صلى الله عليه وسلم وطلحة بن عبيد الله
فقال رسول الله صلى الله عليه وسلم من للقوم فقال طلحة انا فقاتل طلحة
قتال الاحد عشر حتى ضربت يده فقطعت اصابعه فقال حس فقال
رسول الله صلى الله عليه وسلم لو قلت بسم الله لرفعتك الملائكة
والناس ينظرون ثم رده الله المشركين باب
من قاتل في سبيل الله فارتد عليه سيفه فقتله اخبرنا

شبكة الألوكة
www.alukah.net

عمرو بن سواد قال ثنا ابن وهب قال اخبرني يونس عن ابن شهاب قال اخبرني
عبد الرحمن وعبد الله ابنا كعب بن مالك ان سلمة بن الاكوع قال لما كان
يوم خيبر قاتلنا حتى امسينا بدا مع رسول الله صلى الله عليه وسلم فارتد
عليه سيفه فقتله فقال اصحاب رسول الله صلى الله عليه وسلم في
ذلك وتكلموا فيه رجلا مات بسلاحه قال سلمة فقال رسول الله صلى الله
عليه وسلم من خبير فقلت يا رسول الله انا فاذن لي ان اتخلف فاذن له
رسول الله صلى الله عليه وسلم فقال عمر بن الخطاب رضي الله عنه ما
تقول فقلت والله لولا الله ما اهتدينا ولا تصدقنا ولا صلينا
فقال رسول الله صلى الله عليه وسلم صدقت
فانزلن سكينة علينا وثبت الاقدام ان لاقينا والمشركون قد
بغوا علينا فقضيت رجزي قال رسول الله صلى الله عليه وسلم
من قال هذا قلت عمر فقال رسول الله صلى الله عليه وسلم رحمه الله فقلت
يا رسول الله ان ناسا يقولون ان صلاة عليه وسلم رجلا مات بسلاحه
فقال رسول الله صلى الله عليه وسلم مات جاهدا [illegible] قال ابن شهاب
ثم سألت ابنا سلمة بن الاكوع فحدثني عن ابيه مثل ذلك [illegible] قال
خبير فقلت ان ناسا يقولون بطلان الصلاة عليه فقال رسول الله صلى الله
عليه وسلم كذبوا مات جاهدا مجاهدا فله اجره مرتين [illegible] سعيه
[illegible] في سبيل الله تعالى
[illegible] عبد الله بن سعيد قال ثنا يحيى بن سعيد [illegible] عن يحيى
ابن سعيد الانصاري قال حدثني كوار [illegible] عن النبي
صلى الله عليه وسلم قال لولا ان اشق [illegible] عن سرية [illegible]
لا يجد [illegible] قوله ولا احملهم [illegible] ما تخلفوا عني
[illegible] ان اقتل في سبيل الله ثم احيا ثم اقتل في سبيل الله ثم احيا ثم اقتل
[illegible] عمر بن عثمان بن سعيد قال ثنا [illegible] بن المسيب عن ابي هريرة قال سمعت رسول
الله صلى الله عليه وسلم يقول والذي نفسي بيده لولا ان رجالا من المؤمنين
لا تطيب انفسهم ان يتخلفوا عني ولا اجد ما احملهم عليه ما تخلفت
عن سرية تغزو في سبيل الله والذي نفسي بيده لوددت اني اقتل ثم احيا ثم
اقتل ثم احيا ثم اقتل
قال ثنا [illegible] عن يحيى بن سعيد عن خالد بن معدان عن جبير بن نفير عن
انس بن مالك ان رسول الله صلى الله عليه وسلم قال ما من انسان من نفس
مسلمة يقبضها ربها تحب ان ترجع الى الدنيا وان لها الدنيا وما فيها غير
الشهيد فانه يتمنى ان يرجع الى الدنيا فيقتل مرة اخرى
في سبيل الله لما يرى من الكرامة
من قتل في سبيل الله عز وجل اخبرنا محمد بن منصور قال ثنا سفيان

عن عمرو قال سمعت جابرا يقول قال رجل يوم احد ارايت ان قتلت في سبيل
الله اين انا قال في الجنة فالقى تمرات في يده ثم قاتل حتى قتل من قاتل
في سبيل الله تعالى وعليه دين ٥ اخبرنا
قال ثنا ابو عاصم قال ثنا ابن مجالد عن سعيد المقبري عن ابي هريرة
قال جاء رجل الى النبي صلى الله عليه وسلم وهو يخطب على المنبر فقال
ارايت ان قاتلت في سبيل الله صابرا محتسبا مقبلا غير مدبر اكفر عني
سيئاتي قال نعم ثم سكت ساعة قال اين السائل اين انت فقال الرجل ها انا ذا
ذاك قال ما قلت قال ارايت ان قتلت في سبيل الله صابرا محتسبا مقبلا
غير مدبر اكفر الله عني سيئاتي قال نعم الا الدين سارني به جبريل انفا
اخبرنا محمد بن علي والحارث بن مسكين قراءة عليه وانا اسمع عن
ابن القاسم قال اخبرني مالك عن يحيى بن سعيد عن [illegible] بن سعيد
عن عبد الله بن ابي قتادة [illegible] قال جاء رجل الى رسول الله صلى الله عليه وسلم
فقال يا رسول الله ارايت ان قتلت في سبيل الله صابرا محتسبا مقبلا
غير مدبر اكفر الله عني خطاياي قال رسول الله صلى الله عليه وسلم
نعم فلما ادبر الرجل ناداه رسول الله صلى الله عليه وسلم او امر به فنودي
فقال له رسول الله صلى الله عليه وسلم كيف قلت فاعاد عليه قوله
فقال رسول الله صلى الله عليه وسلم نعم الا الدين كذلك قال لي جبريل عليه
السلام اخبرنا قتيبة قال ثنا الليث عن يحيى بن سعيد
عن عبد الله بن ابي قتادة انه سمعه يحدث عن رسول الله صلى الله عليه وسلم
انه قام فيهم [illegible] الجهاد في سبيل الله والايمان بالله افضل الاعمال
فقام رجل فقال يا رسول الله ارايت ان قتلت في سبيل الله اتكفر عني خطاياي
فقال رسول الله صلى الله عليه وسلم نعم ان قتلت في سبيل الله وانت
صابر محتسب مقبل غير مدبر الا الدين فان جبريل قال لي ذلك
اخبرنا عبد الجبار بن العلا قال ثنا سفيان عن [illegible] بن عبد الله بن
ابي قتادة عن ابيه قال جاء رجل الى النبي صلى الله عليه وسلم وهو على المنبر
فقال يا رسول الله ارايت ان ضربت بسيفي هذا في سبيل الله صابرا محتسبا
مقبلا غير مدبر حتى اقتل اكفر عني خطاياي قال نعم فلما ادبر ناداه
فقال هذا جبريل يقول الا ان يكون عليك دين ما يمشي في سبيل
الله عز وجل اخبرنا هارون بن محمد بن بكار قال ثنا محمد بن عيسى وهو
ابن القاسم بن سميع قال ثنا زيد بن واقد عن كثير بن مرة قال عداده في الصحابة
حدثهم ان رسول الله صلى الله عليه وسلم قال ما على الارض من نفس تموت
ولها عند الله خير تحب ان ترجع الى الدنيا الا الشهيد فانه يتمنى ان
يرجع فيقتل مرة اخرى لما يرى من كرامة الشهادة اخبرنا
قال ثنا هشيم قال ثنا حماد عن ثابت عن انس قال قال رسول الله صلى الله عليه وسلم
يؤتى بالرجل من اهل الجنة فيقول الله عز وجل يا ابن آدم كيف وجدت منزلك

فيقول أي ربه خير منزلي فيقول سل وتمن فيقول أسأل أن ترد إلى الدنيا
فأقتل في سبيلك عشر مرات لما يرى من فضل الشهادة

باب عدد الشهداء من الأئمة

أخبرنا عمران بن بريد قال
ثنا حاتم بن إسماعيل عن محمد بن حكيم عن القعقاع بن حكيم عن أبي صالح عن أبي
هريرة أن رسول الله صلى الله عليه وسلم قال ما أشهد لأحد من أهل القبلة
الا يجد لحكم القرصة تقرصها

مسألة الشهادة

أخبرنا يونس بن عبد الأعلى قال ثنا ابن وهب قال أخبرني عبد الرحمن بن
أبي سهيل بن أبي أمامة بن سهل بن حنيف حدثه عن أبيه عن جده أن رسول الله
صلى الله عليه وسلم قال من سأل الشهادة بصدق بلغه الله منازل الشهداء
وإن مات على فراشه أخبرنا يونس بن عبد الأعلى قال أخبرني عبد الرحمن بن
شريح عن عبد الله بن أبي قبيلة الحضرمي أنه سمع مجمع بن عنفة بن عامر
أن رسول الله صلى الله عليه وسلم قال من قتل في سبيل الله فهو شهيد
المقتول في سبيل الله شهيد والمطعون في سبيل الله شهيد والمبطون
شهيد والمطعون في سبيل الله شهيد والنفساء في سبيل الله شهيد
أخبرنا عمرو بن عثمان قال ثنا بقية قال ثنا بحير بن خالد عن أبي
بلال عن أبي رياح بن سارية أن رسول الله صلى الله عليه وسلم قال اختصم
الشهداء والمتوفون على فرشهم المرتابون في الذين يتوفون من المطاعين
فيقول الشهداء إخواننا قتلوا كما قتلنا ويقول المتوفون على فرشهم إخواننا
ماتوا على فرشهم كما متنا فيقول ربنا انظروا إلى جراحهم فإن أشبه جراحهم
جراح المقتولين فإنهم منهم ومعهم فإذا جراحهم قد أشبهت جراحهم في سبيل الله

باب اجتماع القتلى والموتى في قبر واحد

أخبرنا محمد بن منصور قال ثنا سعيد بن أبي مريم عن أبي هريرة عن
النبي صلى الله عليه وسلم أن الله عز وجل يجمع بين رجلين يقتل
أحدهما صاحبه ثم يدخلان الجنة يجمع بين رجلين يقتل أحدهما صاحبه
ثم يدخلان الجنة

باب حمزة والمهاجر

أخبرنا محمد بن سلمة والحارث
أن يسكنا قراءة عليه وأنا أسمع قال أخبرني مالك عن أبي الزناد عن الأعرج
عن أبي هريرة أن رسول الله صلى الله عليه وسلم قال يضحك الله إلى
رجلين يقتل أحدهما الآخر كلاهما يدخل الجنة يقاتل هذا في سبيل الله فيقتل
ثم يتوب الله على القاتل فيقاتل فيستشهد

فضل الرباط

قال الحارث بن مسكين قراءة عليه وأنا أسمع عن ابن وهب أخبرني عبد الرحمن
ابن شريح عن عبد الكريم بن الحارث عن أبي عبيدة بن عقبة عن شرحبيل
ابن السمط عن سلمان الخير عن رسول الله صلى الله عليه وسلم قال رمز رباط
وليلة في سبيل الله كان له كصيام شهر وقيامه ومن مات مرابطا جرى له
مثل ذلك من الأجر وأجرى عليه الرزق وأمن الفتان أخبرنا عمرو
ابن منصور قال ثنا عبد الله بن يوسف قال ثنا الليث عن زهرة بن معبد

قال

قال أخبرني أبو صالح مولى عثمان قال سمعت عثمان بن عفان رضي الله عنه
يقول قال سمعت رسول الله صلى الله عليه وسلم رباط يوم في سبيل
الله خير من ألف فيما سواه من المنازل أخبرنا عمرو بن علي قال ثنا عبد الرحمن
ابن مهدي قال ثنا ابن المبارك قال ثنا أبو معشر قال ثنا زهرة بن معبد
عن أبي صالح مولى عثمان بن عفان رضي الله عنه سمعت رسول الله صلى الله
عليه وسلم يقول يوم في سبيل الله خير من ألف يوم فيما سواه

فضل الشهادة في البحر

أخبرنا محمد بن سلمة والحارث بن
مسكين قراءة عليه وأنا أسمع عن ابن القاسم قال أخبرني مالك عن عمه
ابن عبد الله بن أبي طلحة عن أنس بن مالك قال كان رسول الله صلى الله
عليه وسلم إذا أهل الشتاء نزل على أم حرام بنت ملحان فتطعمه
وكانت أم حرام بنت ملحان تحت عبادة بن الصامت فدخل عليها
رسول الله صلى الله عليه وسلم فأطعمته وجلست تفلي رأسه
فنام رسول الله صلى الله عليه وسلم ثم استيقظ وهو يضحك قالت فقلت
ما يضحكك يا رسول الله قال ناس من أمتي عرضوا علي غزاة في سبيل
الله يركبون ثبج هذا البحر ملوك على الأسرة أو كالملوك على الأسرة شك
فقال رسول الله أو ما الله أن يجعلني منهم فدعا لها رسول الله صلى الله
عليه وسلم ثم نام وقال الحارث فنام ثم استيقظ فضحك فقلت له
يا رسول الله ما يضحكك قال ناس من أمتي عرضوا علي غزاة في سبيل الله
ملوك على الأسرة أو مثل الملوك على الأسرة كما قال في الأولى فقلت يا رسول الله
ادع الله أن يجعلني منهم قال أنت من الأولين فركبت البحر في زمان معاوية
فصرعت عنها حين خرجت من البحر فهلكت أخبرنا عمرو بن حبيب
ابن مرة قال ثنا يحيى بن سعيد عن يحيى بن حبان عن أنس بن مالك
عن أم حرام بنت ملحان قالت أتانا رسول الله صلى الله عليه وسلم فقال
عندنا فاستيقظ وهو يضحك فقلت يا رسول الله ما يضحكك قال
قال رأيت قوما من أمتي يركبون البحر كالملوك على الأسرة شك إسحاق
يجعلني منهم قال أنت منهم ثم نام فاستيقظ وهو يضحك فسألته
فقال يعني مثل مقالته فقلت ادع الله أن يجعلني منهم قال أنت من الأولين
فتزوجها عبادة بن الصامت فركبا البحر وكانت معه فلما قربت من الساحل
بغلة فركبتها فصرعت عنها فماتت عنقها أخبرنا عمرو بن حبيب

غزوة الهند

أخبرنا أحمد بن عثمان بن حكيم قال ثنا زكريا بن عدي قال ثنا عبيد الله
ابن عمرو عن زيد بن أبي أنيسة عن سيار ح قال وثنا هشيم عن سيار
ابن عمرو عن يزيد بن أبي أنيسة عن جبير بن نفير قال وعند نا رسول الله
صلى الله عليه وسلم غزوة الهند فإن أدركتها أنفق فيها نفسي ومالي
فإن قتلت كنت أفضل الشهداء وإن رجعت فأنا أبو هريرة المحرر
أخبرني محمد بن إسماعيل بن إبراهيم قال ثنا يزيد قال ثنا هشيم

ثنا ستار ابو الحكم عن حجير بن عبيدة عن ابي هريرة قال وعدنا رسول الله
صلى الله عليه وسلم غزوة الهند فان ادركتها انفق فيها نفسي ومالي
وان قتلت كنت افضل الشهداء وان رجعت فانا ابو هريرة المحرر
اخبرنا محمد بن عبد الله بن عبد الرحيم قال ثنا اسد بن موسى قال ثنا
يقية قال حدثنا ابو بكر الزبيدي عن اخيه محمد بن الوليد عن لقمان بن عامر
عن عبد الاعلى بن عدي البهراني عن ثوبان مولى رسول الله صلى الله عليه وسلم
قال قال رسول الله صلى الله عليه وسلم عصابتان من امتي احرزهما الله من
النار عصابة تغزو الهند وعصابة تكون مع عيسى بن مريم عليه السلام

باب ذكر النزل والجبة

اخبرنا عيسى بن يونس قال ثنا ضمرة عن ابي ضمرة السبيعي عن ابي عبلة
رجل من الحي عن حذيفة بن اسيد الغفاري قال اتى النبي صلى الله عليه وسلم بجبة
صلى الله عليه وسلم [illegible] حالت بينهم
وبين الحر فقام رسول الله صلى الله عليه وسلم واخذ اللبد ووضع
رداه ماسحا بالخدري وقال تمت كلمة ربك صدقا وعدلا لا مبدل لكلماته
وهو السميع العليم فقدر ذلك الحر وسلمان الفارسي قائم يسير فرق مع
ضربة رسول الله صلى الله عليه وسلم بوقة ثم ضربه الثانية وقال
تمت كلمة ربك صدقا وعدلا لا مبدل لكلماته وهو السميع العليم فقدر ذلك
الحر فرفع بوقة فراها سلمان ثم ضربه الثالثة وقال تمت كلمة ربك
صدقا وعدلا لا مبدل لكلماته وهو السميع العليم فقدر ذلك الحر ايضا في
وضع رسول الله صلى الله عليه وسلم واخذ [illegible] فقال سلمان يا رسول
الله رايتك حين ضربت ما [illegible] فقال رسول الله
صلى الله عليه وسلم [illegible] الذي رايت يا
رسول الله [illegible] الا اول رفعت لي مدائن كسرى
وما حولها [illegible] بالنصر فقال له حضرة يا رسول الله
ادع الله [illegible] ديارهم وخرب بلادنا بلادهم
فدعا رسول الله صلى الله عليه وسلم بذلك ثم ضربت الثانية فرفعت لي
مدائن قيصر وما حولها حتى رايتها بعيني قالوا يا رسول الله ادع الله ان
يفتح ديارهم ويخرب بلادنا بلادهم فدعا رسول الله صلى الله عليه وسلم
بذلك ثم ضربت الثالثة فرفعت لي مدائن الحبشة وما حولها من القرى
حتى رايتها بعيني قال رسول الله صلى الله عليه وسلم دعوا الحبشة ما ودعوكم
واتركوا الترك ما تركوكم اخبرنا قتيبة قال ثنا يعقوب عن
سهيل عن ابيه عن ابي هريرة ان رسول الله صلى الله عليه وسلم قال لا تقوم
الساعة حتى يقاتل المسلمون الترك قوما وجوههم كالمجان المطرقة يلبسون
الشعر ويمشون في الشعر

باب الاستنصار بالضعيف

اخبرنا محمد بن ادريس قال ثنا محمد بن عمر بن حفص بن غياث عن ابيه

عن مسعر عن طلحة بن مصرف عن مصعب بن سعد عن ابيه انه ظن ان له
فضلا على من دونه من اصحابه فقال رسول الله صلى الله عليه وسلم هل تنصرون الا بضعفائكم
وصلوتهم واخلاصهم اخبرنا محمد بن عثمان قال ثنا عمرو بن عبد الله
قال ثنا ابن لهيعة قال حدثني يزيد بن ابي حبيب عن عتبة بن عبد الله
الحضرمي انه سمع ابا الدرداء يقول سمعت رسول الله صلى الله عليه وسلم
يقول ابغوني الضعيف فانما تنصرون وترزقون بضعفائكم
فضل جزء انا ابو داود اخبرنا سليمان بن داود الحارث
ابن مسكين قراءة عليه وانا اسمع عن ابن وهب قال اخبرني عمرو بن الحارث
عن بكير بن الاشج عن بشر بن سعيد عن زيد بن خالد عن رسول الله صلى الله
عليه وسلم انه قال من جهز غازيا في سبيل الله فقد غزا وخلفه في اهله
بخير فقد غزا اخبرنا محمد بن [illegible] عبد الرحمن بن مهدي قال ثنا
حرب بن شداد عن يحيى عن ابي سلمة بن عبد الرحمن عن ابي سعيد عن زيد
ابن خالد الجهني قال قال رسول الله صلى الله عليه وسلم من جهز غازيا
فقد غزا ومن خلف غازيا في اهله بخير فقد غزا اخبرنا اسحق بن ابراهيم
قال ثنا عبد الله بن داود عن الاحمس بن ضمرة قال رجل حدثنا فقه منا الوسيد
عن عمرو بن جاوان عن الاحنف بن قيس قال رجل حدثنا جماعة فقه منا الوسيد
وعن بن [illegible] حنيفا عن ومنا الناصح رجالنا اذا اتانا [illegible]
وفيهم عن [illegible] وسعد بن ابي وقاص فاتاكم [illegible] عثمان
رضي الله عنه عليه [illegible] فوضع بها راسه فقال [illegible]
اهاضنا [illegible] فقال اني اشهدكم [illegible] الذي
لا اله الا هو لتعلمون ان رسول الله صلى الله عليه وسلم قال [illegible]
بني فلان غزاة فاتبعته [illegible] رسول الله صلى الله عليه وسلم واخبرنا [illegible]
قالوا اللهم نعم قال انشدكم بالله الذي لا اله الا هو اتعلمون ان رسول
الله صلى الله عليه وسلم قال امرا تباع بئر رومة غفر الله له فاتبعته
بكذا وكذا فاتيت رسول الله صلى الله عليه وسلم فعلمت قد اتبعته بكذا
وكذا قال اجعلها سقاية للمسلمين ولك اجرها قالوا اللهم نعم
قال انشدكم بالله الذي لا اله الا هو اتعلمون ان رسول الله صلى الله عليه وسلم
نظر في وجوه القوم فقال من يجهز هؤلاء غفر الله له يعني جيش العسرة فجهزتهم
حتى لم يفقدوا عقالا ولا خطاما فقالوا اللهم نعم قال اللهم اشهد
اللهم اشهد اللهم اشهد

فضل النفقة في سبيل الله تعالى

اخبرنا محمد بن سلمة والحارث بن مسكين قراءة عليه وانا
اسمع عن ابن القاسم قال حدثني مالك عن ابن شهاب عن حميد بن عبد الرحمن
عن ابي هريرة عن النبي صلى الله عليه وسلم قال امرا نفق زوجين في سبيل الله

عن رجل يدعى من الجنة باعلى الله هذا خير فمن كان من اهل الصلاة دعي من باب
الصلاة ومن كان من اهل الجهاد دعي من باب الجهاد ومن كان من اهل الصدقة
دعي من باب الصدقة ومن كان من اهل الصيام دعي من باب الريان فقال
ابو بكر رضي الله عنه هل على من يدعى من هذه الابواب من ضرورة فهل يدعى
احد من هذه الابواب كلها قال نعم وارجو ان تكون منهم اخبرنا
عمرو بن عثمان قال ثنا نفيلة عن الاوزاعي قال حدثني يحيى عن محمد بن ابراهيم قال
ان ابا سلمة عن ابي هريرة قال قال رسول الله صلى الله عليه وسلم
من انفق زوجين في سبيل الله دعته خزنة الجنة من ابواب الجنة يا فلان
هلم فادخل فقال ابو بكر يا رسول الله ذاك الذي لا توى عليه فقال رسول
الله صلى الله عليه وسلم اني لارجو ان تكون منهم اخبرنا اسمعيل بن
مسعود قال ثنا بشر بن المفضل عن يونس عن الحسن عن صعصعة بن
معاوية قال لقيت ابا ذر فقلت حدثني قال سمعت رسول الله صلى
الله عليه وسلم ما من عبد مسلم ينفق من كل ماله زوجين في سبيل الله
الا استقبلته حجبة الجنة كلهم يدعوه الى ما عنده فقلت يكون
ذلك قال ان كانت ابلا فبعيرين وان كانت بقرا فبقرتين اخبرنا
ابو بكر بن ابي النضر قال ثنا ابو النضر قال ثنا عبيد الله الاشجعي عن
سفيان الثوري عن الركين الغنوي عن ابيه عن يسير بن عمرو عن ابيه
ان رجلا قال رسول الله صلى الله عليه وسلم من انفق نفقة في سبيل
الله كتبت سبعمائة ضعف فصل الجهاد في سبيل الله اخبرنا
بشر بن خالد قال ثنا محمد بن جحادة قال ثنا سعيد عن
سليمان قال سمعت ابا عثمان النهدي يقول سمعت رجلا يتصدق
بناقة مخطومة في سبيل الله قال رسول الله صلى الله عليه وسلم ابشر
يوم القيامة بسبعمائة ناقة مخطومة اخبرنا عمرو بن علي قال
ثنا يحيى عن شعبة عن عمرو بن مرة عن معاذ بن جبل عن رسول الله صلى
الله عليه وسلم قال من مات لا يشرك بالله شيئا واقام الصلاة
وآتى الزكاة ومات وهو يعلم ان الله حق فانه من اي ابواب الجنة شاء دخل
وان شاء من ابواب الجنة كلها وان شاء من ابواب النار كلها وان شاء
من ابواب الجنة كلها وان شاء من ابواب النار كلها وان شاء من ابواب
الجنة كلها وان شاء من ابواب النار كلها وان شاء من ابواب الجنة كلها

عمرو بن دينار عن عطاء عن ابن عباس قال توفي رسول الله صلى الله عليه وسلم وعنده
تسع نسوة تصيبه من السودة فانها وهبت يومها وليلتها لعائشة
اخبرنا اسمعيل بن مسعود عن يزيد وهو ابن زريع قال ثنا سعيد
عن قتادة ان انسا حدثهم ان النبي صلى الله عليه وسلم كان يطوف على نسائه
في الليلة الواحدة وله يومئذ تسع نسوة اخبرنا محمد بن عبد الله بن
المبارك المخرمي قال ثنا ابو اسامة عن هشام بن عروة عن ابيه عن عائشة
قالت كنت اغار على اللائي وهبن انفسهن للنبي صلى الله عليه وسلم
قالوا هب لك نفسها فانزل الله عز وجل ترجي من تشاء منهن وتؤوي اليك
من تشاء قلت والله ما ارى ربك الا يسارع لك في هواك اخبرنا
محمد بن عبد الله بن يزيد المقرئ قال ثنا سفيان قال ثنا ابو حازم عن
سهل بن سعد الساعدي ان النبي صلى الله عليه وسلم اذا قال لامرأة او خادمه هب نفسك لي
يا رسول الله فزوجني زاد في رايك فقام رجل فقال ان لم يكن بها حاجة فقال الاذهب
فاطلب ولو خاتما من حديد فذهب ولم يجد شيئا ولا خاتما من حديد فقال
رسول الله صلى الله عليه وسلم اتعرف من سورة القرآن شيئا قال نعم قال
فزوجتكها بما معك من سورة القرآن ما اظن ان الله عز وجل يقول
متعها بنفقة لتريده ان شاء الله فزوجه اياه
اخبرنا محمد بن يحيى بن عبد الله بن خالد النيسابوري قال ثنا
محمد بن موسى بن اعين قال ثنا ابي عن معمر عن الزهري قال ثنا
ابو سلمة بن عبد الرحمن عن عائشة زوج النبي صلى الله عليه وسلم انها
اخبرته ان رسول الله صلى الله عليه وسلم [illegible] اخبر ان بحيرا
ازواجه [illegible] عائشة [illegible] الله صلى الله عليه وسلم فقال اني
ذاكر لك امرا فلا عليك ان لا تعجلي حتى تستأمري ابويك قالت وقد
علم ان ابوي لم يكونا ليأمراني بفراقه قالت ثم قال رسول الله صلى الله عليه وسلم
يا ايها النبي قل لازواجك ان كنتن تردن الحيوة الدنيا وزينتها فتعالين
فمتعكن واسرحكن سراحا جميلا وان كنتن تردن الله ورسوله والدار الآخرة
اخبرنا سليمان بن داود العتكي قال ثنا عبد الرحمن قال ثنا شعبة
عن سليمان قال سمعت ابا الضحى عن مسروق عن عائشة رضي الله عنها
قالت قد خير رسول الله صلى الله عليه وسلم نساءه افكان طلاقا
اخبرنا عمرو بن علي قال ثنا عبد الرحمن عن سفيان عن اسماعيل عن
ابي الضحى عن مسروق قال قالت خير رسول الله صلى الله عليه وسلم فاخترناه
فلم يكن طلاقا اخبرنا محمد بن منصور عن سفيان قال حفظناه
من عمرو عن عطاء قال قالت عائشة ما مات رسول الله صلى الله عليه وسلم
حتى احل له النساء اخبرنا محمد بن عبد الله بن المبارك قال ثنا ابو هشام
وهو المغيرة بن سلمة المخزومي قال ثنا وهيب قال ثنا ابن جريج عن عطاء عن
عبيد الله بن عمير عن عائشة قالت ما توفي رسول الله صلى الله عليه وسلم

حتى

حتى احل الله له ان يتزوج من النساء ما شاء اخبرنا علي بن الحسن
عن ابي ابراهيم عن علقمة قال كنت مع ابن مسعود وهو عند عثمان رضي الله
عنه فقال عثمان خرج رسول الله صلى الله عليه وسلم يعني [illegible]
قال ابو عبد الرحمن قد افهمتني كما اردت فقال من كان منكم ذا طول
فليتزوج فانه اغض للبصر واحصن للفرج ومن لا فالصوم له وجاء
اخبرنا سليمان بن خالد قال ثنا حفص بن محمد عن سعيد عن سليمان عن
ابرهيم عن علقمة ان عثمان قال لابن مسعود هل لك في فتاة ابي وحكى
في عائشة الله علقمة محدث ان النبي صلى الله عليه وسلم قال من استطاع
الباءة فليتزوج فانه اغض للبصر واحصن للفرج ومن لم يستطع فليصم
فانه له وجاء [illegible] هرون بن سعيد [illegible] قال
ابو عبد الله البخاري عن [illegible] عن علقمة عن عبد الله قال قال لنا
رسول الله صلى الله عليه وسلم من استطاع منكم الباءة فليتزوج ومن لم
يستطع فعليه بالصوم فانه له وجاء قال ابو عبد الرحمن
الاسود في هذا الحديث ليس بمحفوظ اخبرنا محمد بن منصور قال ثنا
سفيان عن الاعمش عن عمارة بن عمير عن عبد الرحمن بن يزيد عن علقمة قال قال
لنا رسول الله صلى الله عليه وسلم يا معشر الشباب من استطاع منكم الباءة
فليتزوج فانه اغض للبصر واحصن للفرج ومن لا فليصم [illegible]
اخبرنا محمد بن [illegible] قال ثنا ابو معاوية عن الاعمش عن عمارة عن عبد الرحمن
ابن يزيد عن علقمة [illegible] قال لنا رسول الله صلى الله عليه وسلم يا معشر
الشباب من استطاع منكم [illegible] الحديث اخبرنا
احمد بن حرب قال ثنا ابو معاوية عن الاعمش عن ابرهيم عن علقمة قال
كنت [illegible] عبد الله [illegible] معه [illegible] قال
يا ابا عبد الرحمن الا ازوجك جارية شابة [illegible] ما
مضى منك فقال عبد الله اما لئن قلت ذلك لقد قال لنا رسول الله صلى
الله عليه وسلم يا معشر الشباب من استطاع منكم الباءة فليتزوج

باب

اخبرنا محمد بن عبيد قال ثنا عبد الله بن المبارك عن معمر عن الزهري
عن سعيد بن المسيب عن سعد بن ابي وقاص قال لقد رد رسول الله صلى
الله عليه وسلم على عثمان التبتل ولو اذن له لاختصينا
اخبرنا اسمعيل بن مسعود قال ثنا خالد عن اشعث عن الحسن عن
سعد بن هشام عن عائشة ان رسول الله صلى الله عليه وسلم نهى عن التبتل
اخبرنا اسحق بن ابرهيم قال انا معاذ بن هشام قال حدثني ابي عن
قتادة عن الحسن عن سمرة بن جندب عن النبي صلى الله عليه وسلم انه نهى عن
التبتل قال ابو عبد الرحمن قتادة اثبت واحفظ من اشعث

شبكة الألوكة
www.alukah.net

وحديث اسمعت اشبه بالصواب والله تعالى اعلم اخبرنا يحيى بن موسى
قال ثنا انس بن عياض قال ثنا الاوزاعي عن ابن شهاب عن عروة بن سلمة
ابي هريرة قال قلت يا رسول الله اني امرأة حسنت على نفسي الغنة
ولا احد طولا انزوج النساء افاختصي فاعرض عنه النبي صلى الله عليه وسلم
حتى قال ثلاثا فقال النبي صلى الله عليه وسلم يا ابا هريرة جف القلم بما انت
لاق فاختصي على ذلك او دع قال ابو عبد الرحمن الاوزاعي لم يسمع
هذا الحديث من الزهري وهذا حديث صحيح قد رواه يونس عن الزهري
اخبرنا محمد بن عبد الله الحلبي قال ثنا ابو سعيد مولى بني هاشم
قال ثنا حفص بن ميسرة قال حدثني الحسن بن سعد بن هشام ابن
دخل على ام المؤمنين عائشة فقلت اني اريد ان اسألك عن امر لا
تؤمن فيه فقالت فلا تفعل الم تسمع الله عز وجل يقول ولقد ارسلنا
رسلا من قبلك وجعلنا لهم ازواجا وذرية فالنساء اخبرنا
اسحق بن ابراهيم قال ثنا عفان قال ثنا حماد بن سلمة عن ثابت عن انس
ان ناسا من اصحاب رسول الله صلى الله عليه وسلم قال بعضهم لا انزوج
النساء وقال بعضهم لا آكل اللحم وقال بعضهم لا انام على فراش وقال
بعضهم صوم فلا افطر فبلغ ذلك رسول الله صلى الله عليه وسلم
فحمد الله واثنى عليه ثم قال ما بال اقوام يقولون كذا وكذا لكني اصلي
وانام واصوم وافطر وانزوج النساء فمن رغب عن سنتي فليس مني
باب معونة الله الناكح الذي يريد العفاف
اخبرنا قتيبة قال ثنا الليث عن سعيد بن ابي سعيد عن ابي هريرة
ان رسول الله صلى الله عليه وسلم قال ثلاثة حق على الله عونهم المكاتب
الذي يريد الاداء والناكح الذي يريد العفاف والمجاهد في سبيل الله
اخبرنا قتيبة قال ثنا حماد عن عمرو عن جابر قال اتيت
النبي صلى الله عليه وسلم فقال اتزوجت يا جابر فقلت نعم قال ابكرا ام
ثيبا قلت ثيبا قال فهلا بكرا تلاعبها وتلاعبك اخبرنا
الحسن بن قزعة قال ثنا سفيان وهو ابن حبيب عن ابن جريج عن عطاء
عن جابر قال نفس رسول الله صلى الله عليه وسلم فقال اتزوجت يا جابر
هل اصبت امرأة بعدي قلت نعم يا رسول الله قال ابكرا ام ثيبا قلت
ثيبا قال فهلا بكرا تلاعبك تزوج المرأة صالحة
لسن اخبرنا الحسين بن حريث قال ثنا الفضل بن موسى عن
الحسين بن واقد عن عبد الله بن بريدة عن ابيه قال خطب ابو بكر وعمر رضي
الله عنهما فاطمة فقال رسول الله صلى الله عليه وسلم انها صغيرة فخطبها
علي فزوجها منه تزوج المؤمنة العربية
اخبرنا بكير بن عبد الله قال ثنا محمد بن يحيى بن سعيد الزبيدي عن الزهري
عن عبيد الله بن عبد الله بن عتبة ان عبد الله بن عمرو بن عثمان طلق وهو

غلام

غلام سنات فاتاه مروان ابن سعيد بن زيد وامها بنت عمر ابن الخطاب
فارسلت اليها خالتها فاطمة بنت قيس تامرها بالانتقال من بيت
عبد الله بن عمرو وتخبره بذلك مروان فارسل الى ابنة سعيد فامرها ان
ترجع الى مسكنها وساقها ما حملها على الانتقال من قول ان تعتد في مسكنه
حتى تنقضي عدتها فارسلت اليه تخبره ان خالتها امرتها بذلك فزعمت
فاطمة بنت قيس انها كانت تحت عمرو بن حفص فلما امر رسول الله صلى الله
عليه وسلم علي بن ابي طالب على اليمن خرج معه وارسل اليها بتطليقة هي
بقية طلاقها وامر لها الحارث بن هشام وعياش بن ابي ربيعة بنفقة
فارسلت رجلا الى الحارث وعياش يسألهما النفقة الذي امر لها الرجلان
فقالا والله ما لها نفقة الا ان تكون حاملا وامرها ان تكون
في مسكنها الا ان ابن عمها انت رسول الله صلى الله عليه وسلم
فذكرت ذلك له فقال لا نفقة لك ولا سكنى
قال الشيخ هذا مكذوب الا ان محمد بن سعيد الله عز وجل
فاطمة غلام وان رجلا قد ذهب بصره فكنت اضع ثيابي عنده حتى
انكحها رسول الله صلى الله عليه وسلم اسامة بن زيد فابى ذلك
عليها ثم قال لم اسمع هذا الحديث من احد قبلك وساخبر بالقضية
التي حدث الناس عليها اخبرنا عمران بن بكار بن راشد قال ثنا ابو اليمان
قال ثنا شعيب عن الزهري قال اخبرني عروة بن الزبير عن عائشة ان ابا
حذيفة بن عتبة بن ربيعة بن عبد شمس وكان ممن شهد بدرا مع رسول
الله صلى الله عليه وسلم تبنى سالما وانكحه ابنة اخيه هند بنت الوليد
بن عتبة بن ربيعة وهو مولى لامرأة من الانصار كما تبنى رسول الله صلى الله عليه وسلم
الانصار كان يتبنى الرجل
لم يعلم له ابوان كان مولى او حليفا قال الحدثني ابو بكر بن ابي داود حدثنا محمد بن يحيى
ايوب بن سليمان بن بلال قال حدثني ابو بكر بن ابي اويس عن سليمان بن بلال
قال قال يحيى بن سعيد واخبرني ابن شهاب قال حدثني عروة بن الزبير
وابن عبد الله بن ربيعة عن عائشة زوج النبي صلى الله عليه وسلم وام سلمة
زوج النبي صلى الله عليه وسلم ان ابا حذيفة بن عتبة بن ربيعة بن عبد شمس وكان
ممن شهد بدرا مع رسول الله صلى الله عليه وسلم تبنى سالما وهو مولى
لامرأة من الانصار كما تبنى رسول الله صلى الله عليه وسلم زيدا وانكح
ابو حذيفة بن عتبة سالما ابنة اخيه هند ابنة الوليد بن عتبة
ابن ربيعة وهي يومئذ من افضل ايامى قريش فلما انزل الله عز وجل في زيد بن حارثة
ادعوهم لآبائهم هو اقسط عند الله فرد كل احد تبنى من اولئك الى ابيه فان

لم يكن نقد البيوع ردة الى مواليه **الخمس** **اخبرنا** يعقوب بن
ابرهيم قال **نا** ابو مسلمة عن حسين بن واقد عن ابن ابي بريدة عن ابيه
قال قال رسول الله صلى الله عليه وسلم ان احساب الدنيا الذي يدهبون
اليها المال **على ما تنكح المراة** **اخبرنا** اسمعيل بن
مسعود قال **نا** خالد عن عبد الملك عن عطاء عن جابر انه تزوج امراة
على عهد رسول الله صلى الله عليه وسلم فلقيه النبي صلى الله عليه وسلم
فقال اتزوجت يا جابر فقلت نعم قال ابكرا ام ثيبا قلت بل ثيبا قال فهلا
بكرا تلاعبك قلت يا رسول الله ان لي اخوات فخشيت ان تدخل بيني وبينهن
قال فاذا اتيت المراة تنكح على دينها ومالها وجمالها فعليك بذات الدين
تربت يداك **الرجل يزوج العبد امته** عبد الرحمن بن
خالد قال **نا** يزيد بن هرون قال **نا** المسيب بن سعيد عن مسعود بن اقدان
عن نعاوية بن قرة عن معقل بن يسار قال جاء رجل الى رسول الله صلى الله
عليه وسلم فقال اني اصبت امراة ذات حسب ومنصب الا انها لا تلد
افاتزوجها فنهاه ثم اتاه الثانية فنهاه ثم اتاه الثالثة
فقال تزوجوا الولود الودود فاني مكاثر بكم **تزويج الثيب**
اخبرنا ابرهيم بن محمد النسبي قال **نا** يحيى هو ابن سعيد عن عبيد الله
ابن الاخنس عن عمرو بن شعيب عن ابيه عن جده ان مرثد بن ابي مرثد
الغنوي كان رجلا شديدا وكان يحمل الاساري من مكة الى المدينة
قال فدعوت رجلا لاحمله وكان بمكة بغي يقال لها عناق وكانت
صديقته قال فجئت فرايت سوادا في ظل الحائط فقالت من هذا فقلت
مرثد فقالت مرحبا واهلا يا مرثد انزل الليلة قال قلت حرم الله علينا
قال فجئت فقلت يا عناق ان رسول الله صلى الله عليه وسلم حرم الزنا قالت
يا اهل الخيمة هذا الذي كان يحمل اساراكم من مكة الى المدينة فسكت الخيمة
فتبعني سبعة نفر حتى دخلت الخيمة فامر بي فاوثقوا ثم قال
عمرو دعا عليه ان عرف بيت صاحبي فحملته فلما انتهيت به الى
الاذاخر فكسر عنه كبله فجئت الى رسول الله صلى الله عليه وسلم
فقلت يا رسول الله ابكح عناق فسكت عني فنزلت الزانية لا ينكحها الا زان
او مشرك فدعاني فقرأها علي وقال لا تنكحها **اخبرنا** محمد بن اسماعيل
ابن ابرهيم قال **نا** يزيد قال **نا** حماد بن سلمة وعمر عن هارون بن رئاب
عن عبد الله بن عبيد بن عمير عن ابن عباس عبد الكريم يرفعه الى ابن عباس
وهرون لم يرفعه قال جاء رجل الى رسول الله صلى الله عليه وسلم فقال
ان عندي امراة من احب الناس الي وهي لا تمنع يد لامس قال طلقها قال
لا اصبر عنها قال استمتع بها **قال ابو عبد الرحمن** هذا الحديث ليس بثابت
وعبد الكريم ليس بالقوي وهارون بن رئاب ثبت منه وقد ارسل الحديث
وهرون ثقة وحديثه اولى بالصواب من حديث عبد الكريم

باب

اهرام

بكرا ام ثيبا

تزوج

عبد

امراة

فخرجت فرأيت سوادا

الخيام هذه

فطلبني

وعبد الكريم بن مالك بن عبيد
ابن عمير

باب

كراهية تزويج الزناة
اخبرنا عبيد الله بن سعيد قال **نا** يحيى عن عبيد الله قال حدثني سعيد بن
ابي سعيد عن ابيه عن ابي هريرة عن النبي صلى الله عليه وسلم قال سعيد بن
المسيب لا ارى تحل لها ولا تحل له فاطلقها فاطلقها ثلاثا فنكحها
تربت يداك **اذن البكر** **اخبرنا** قتيبة قال **نا** الليث
عن ابن عجلان عن سعيد المقبري عن ابي هريرة قال قيل لرسول الله صلى
الله عليه وسلم اذن البكر قال النبي تستاذن اذا نظر وتطيعه اذا امر
ولا تحالفه في نفسها ولا مالها ما يكره **المراة الصالحة**
اخبرنا محمد بن عبد الله بن يزيد قال **نا** ابي قال حدثني ذكوان
ابن شريح بن شريك انه سمع ابا عبد الرحمن الحبلي يحدث عن عبد الله
ابن عمرو بن العاص عن رسول الله صلى الله عليه وسلم قال الدنيا
كلها متاع وخير متاع الدنيا المراة الصالحة
اخبرنا [illegible]
عن عبد الله [illegible] قال لو ابيح لرسول الله لامر تسجد امراة لزوجها
قال لو [illegible] شديدة **اباحة النظر قبل التزويج**
اخبرنا عبد الرحمن بن ابرهيم قال **نا** دحيم قال **نا** سيار بن يزيد هو ابن
كيسان عن ابي حازم عن ابي هريرة قال خطب رجل من الانصار فقال له
رسول الله صلى الله عليه وسلم هل نظرت اليها قال لا قال فانظر
اليها **اخبرنا** محمد بن عبد العزيز بن ابي رزمة قال **نا** حفص بن
غياث قال **نا** [illegible] بن عبد الله المزني عن المغيرة بن شعبة قال
خطبت امراة على عهد رسول الله صلى الله عليه وسلم فقال النبي صلى
الله عليه وسلم انظرت اليها قلت لا فانظر اليها فانه احرى
ان يؤدم بينكما **التزويج في الاحرام**
اخبرنا عبد الله بن سعيد قال **نا** يحيى عن هشام قال حدثني ابي عن اسامة
عن عبد الله بن عروة عن عروة عن عائشة ان رسول الله صلى الله
عليه وسلم تزوجها في شوال وادخلت عليه في شوال وكانت عائشة تحدث
نساءها في شوال فاي نسائه كانت احظى عنده مني **اخبرنا**
اخبرنا عبد الرحمن بن محمد بن سلام قال حدثني عبد الصمد بن عبد الوارث
قال سمعت ابي قال **نا** حسين المعلم قال حدثني عبد الرحمن بن يزيد
قال حدثني عامر بن شراحيل الشعبي انه سمع فاطمة بنت قيس وكانت
من المهاجرات الاول قالت خطبني عبد الرحمن بن عوف في نفر من اصحاب رسول
الله صلى الله عليه وسلم فخطبني رسول الله صلى الله عليه وسلم على مولاه
اسامة بن زيد وقد كنت تحدثت ان رسول الله صلى الله عليه وسلم قال لمن
اخبرني فلم يحتمل اسامة فلما كلمني رسول الله صلى الله عليه وسلم قلت
امري بيدك فانكحني من شئت فقال انطلقي الى ام شريك وام شريك امراة

لا ارى

اخبرني

تزوج

وادي

قال

عنبة من الانصار عظيمة النفقة في سبيل الله عز وجل عليها بنزل
الضعفاء فقلت ما فعل قال لا تفعل ما انا شريك كثير الصفا
فاني اخاف ان تسقط عنك خمارك او ينكشف الثوب عن ساقك فيرى
القوم منك بعض ما تكره هابن ولكن اسقطي الابن عنك عبد الله بن عمرو
ابن ام مكتوم وهو رجل من بني فهر فاسقطت اليه مختصر

النهي ان يخطب الرجل على خطبة اخيه

اخبرنا قتيبة قال انا الليث عن نافع عن ابن عمر عن النبي صلى الله عليه
وسلم قال لا يخطب احدكم على خطبة بعض اخبرنا محمد بن منصور
وسعيد بن عبد الرحمن قالا انا سفيان عن الزهري عن سعيد عن ابي هريرة
قال قال رسول الله صلى الله عليه وسلم وقال محمد عن النبي صلى الله عليه
وسلم لا يبيع احدكم على بيع اخيه ولا يخطب الرجل على خطبة اخيه ولا
يخطب على خطبة اخيه حتى يترك الخاطب قبله او يأذن له الخاطب
اخبرنا هرون بن عبد الله قال انا [illegible] والحارث
ابن مسكين قراءة عليه وانا اسمع عن ابن القاسم قال اخبرني مالك عن محمد
ابن يحيى بن حبان عن الاعرج عن ابي هريرة ان النبي صلى الله عليه وسلم
قال لا يخطب احدكم على خطبة اخيه اخبرنا يونس بن عبد الاعلى
قال انا ابن وهب قال اخبرني يونس عن ابن شهاب قال اخبرني سعيد
ابن المسيب عن ابي هريرة ان رسول الله صلى الله عليه وسلم قال لا يخطب
احدكم على خطبة اخيه حتى ينكح او يترك اخبرنا
قتيبة قال انا عبد عن هشام عن محمد عن ابي هريرة عن النبي صلى الله
عليه وسلم قال لا يخطب احدكم على خطبة اخيه [illegible]

الخاطب اذا اذن له الخاطب

اخبرنا محمد بن يحيى قال انا الحجاج بن محمد قال
قال ابن جريج سمعت نافعا يخبر ان عبد الله بن عمر كان يقول نهى رسول
الله صلى الله عليه وسلم ان يبيع بعضكم على بيع بعض ولا يخطب الرجل
على خطبة الرجل حتى يترك الخاطب قبله او يأذن له الخاطب
اخبرنا حاجب بن سليمان قال انا الحجاج قال انا ابن ذئب عن الزهري
وبريد بن عبد الله بن قسيط عن ابي سلمة بن عبد الرحمن عن الحارث بن
عبد الرحمن بن ثوبان انهما سالا فاطمة بنت قيس عن امرها فقالت طلقني
زوجي ثلاثا فكان يرى لي طعاما فيه شيء فقالت والله لئن كانت لي
النفقة والسكنى لاحللتها ولا اخذ هذا فقال ابو كبير ليس لك سكنى
ولا نفقة قالت فاتيت النبي صلى الله عليه وسلم فذكرت ذلك له
فقال ليس لك سكنى ولا نفقة واعتدي عند فلانة قالت وكان يأتيها
اصحابها ثم قال اعتدي عند ابن ام مكتوم فانه اعمى فاذا حللت فآذنيني
فلما حللت اذنته فقال رسول الله صلى الله عليه وسلم ومن خطبك فقلت
معاوية ورجل من قريش فقال النبي صلى الله عليه وسلم اما معاوية فانه

غلام من غلمان قريش لا مال له واما الآخر فانه صاحب سر لا يرفع
ولكن انكحي اسامة قالت فكرهته فقال انكحي اسامة فنكحته

باب اذا استشارت المرأة رجلا في من يخطبها هل تخبرها بما يعلم

اخبرنا محمد بن سلمة والحارث
ابن مسكين قراءة عليه وانا اسمع واللفظ لمحمد عن ابن القاسم عن مالك
عن عبد الله بن يزيد عن عبد الرحمن عن فاطمة بنت قيس انها ابا عمرو
ابن حفص طلقها البتة وهو غائب فارسل اليها وكيله بشعير
فسخطته فقال والله ما لك علينا من شيء فجاءت رسول الله صلى الله عليه
وسلم فذكرت ذلك له فقال ليس لك نفقة فامرها ان تعتد في بيت
ام شريك ثم قال تلك امرأة يغشاها اصحابي اعتدي عند ابن ام
مكتوم فانه رجل اعمى تضعين ثيابك فاذا حللت فآذنيني قالت
فلما حللت ذكرت له ان معاوية وابا جهم خطباني
فقال رسول الله صلى الله عليه وسلم اما ابو جهم فلا يضع عصاه عن
عاتقه واما معاوية فصعلوك لا مال له ولكن انكحي اسامة بن زيد
فكرهته ثم قال انكحي اسامة بن زيد فنكحته فجعل الله فيه خيرا واغتبطت به

اذا استشار رجل رجلا في المرأة هل يخبر بما يعلم

اخبرنا قتيبة قال انا مهدي بن ميمون قال انا غيلان بن جرير عن
عن يزيد بن كيسان عن ابي حازم عن ابي هريرة قال جاء رجل من الانصار
الى رسول الله صلى الله عليه وسلم فقال اني تزوجت امرأة فقال النبي
صلى الله عليه وسلم اذا نظرت اليها فان في اعين الانصار شيئا قال
ابو عبد الرحمن وقد حدث في موضع آخر عن يزيد بن كيسان
ابن يزيد بن عبد الله حدث واشتبه على ابي عبد الرحمن اخبرنا محمد بن عبد الله
ابن يزيد قال انا سفيان عن يزيد بن كيسان عن ابي حازم عن ابي هريرة
ان رجلا اراد ان يتزوج امرأة فقال النبي صلى الله عليه وسلم انظر اليها
فانه احرى ان يؤدم بينكما

باب من يخطب على من يخطب

اخبرنا اسحق بن ابرهيم قال انا
عبد الرزاق قال انا معمر عن الزهري عن سالم عن ابن عمر عن عمر قال
تأيمت حفصة بنت عمر بن خنيس بعلي بن حذافة وكان من اصحاب
النبي صلى الله عليه وسلم ممن شهد بدرا فتوفي بالمدينة فلقيت عثمان
ابن عفان فعرضت عليه حفصة فقلت ان شئت انكحتك حفصة
فقال سأنظر في ذلك فلبثت ليالي فلقيته فقال قد بدا لي ان لا اتزوج
يومي هذا قال عمر فلقيت ابا بكر الصديق رضي الله عنه فقلت ان شئت
انكحتك حفصة قال فرجع الي شيئا فكنت عليه اوجد مني على عثمان
رضي الله عنه فلبثت ليالي فخطبها الي رسول الله صلى الله عليه وسلم
فانكحتها اياه فلقيني ابو بكر فقال لعلك وجدت علي حين عرضت

على حفصة فلم أرجع اليك شيئا قلت نعم قال فإنه لم يمنعني أن أرجع
اليك إلا أني سمعت رسول الله صلى الله عليه وسلم يذكرها
وقد كنت لأفشي سر رسول الله صلى الله عليه وسلم ولو تزوجها لكم بها

باب عرض المرأة نفسها على من ترضى

أخبرنا محمد بن المثنى قال واحد ثني مرحوم بن عبد العزيز العطار أبو عبد
الله قال سمعت ثابتا البناني يقول كنت عند أنس بن مالك وعنده
ابنة له فقالت جاءت امرأة إلى رسول الله صلى الله عليه وسلم فعرضت عليه
نفسها فقالت يا رسول الله ألك في حاجة أخبرنا محمد بن بشار
قال ثنا مرحوم قال ثنا ثابت عن أنس أن امرأة عرضت نفسها على النبي صلى
الله عليه وسلم فضحكت ابنة لأنس فقال لها كذا وكذا فقال
أنس هي خير منك عرضت نفسها على النبي صلى الله عليه وسلم

باب صلاة الرجل في بيت زوجته

أخبرنا [illegible] بن نصر قال [illegible] قال ثنا [illegible] بن المنذر
عن ثابت عن أنس قال لما انقضت عدة زينب قال رسول الله صلى الله
عليه وسلم لزيد اذكرها علي قال زيد فانطلقت فقلت يا زينب
أبشري أرسلني رسول الله صلى الله عليه وسلم يذكرك فقالت ما أنا
بصانعة شيئا حتى أستأمر ربي فقامت إلى مسجدها وتلك القرآن
وجاء رسول الله صلى الله عليه وسلم وتزل بغير إذن فدخل عليها

كتاب الخلع

أخبرنا أحمد بن يحيى الصوفي قال ثنا أبو نعيم قال ثنا عيسى بن طهمان ثنا أبو بكر سمعت
أنس بن مالك يقول كانت زينب بنت جحش [illegible] على النبي صلى
الله عليه وسلم تقول إن الله عز وجل أنكحني [illegible] وتفخر بذلك على سائر الحجاب

كتاب الظهار

أخبرنا قتيبة قال ثنا أبو الأحوص
عن محمد بن المنكدر عن جابر بن عبد الله قال كان رسول الله صلى الله عليه وسلم
يعلمنا الاستخارة في الأمور كما يعلمنا السورة من القرآن يقول إذا
أراد أحدكم أمرا فليركع ركعتين من غير الفريضة ثم يقول اللهم إني
أستخيرك بعلمك وأستقدرك بقدرتك وأسألك من فضلك العظيم فإنك
تقدر ولا أقدر وتعلم ولا أعلم وأنت علام الغيوب اللهم إن كنت
تعلم هذا الأمر خيرا لي في ديني ومعاشي وعاقبة أمري أو قال في عاجل
أمري وآجله فاقدره لي ويسره لي ثم بارك لي فيه وإن كنت تعلم أن هذا
الأمر شر لي في ديني ومعاشي وعاقبة أمري أو قال في عاجل أمري وآجله
فاصرفه عني واصرفني عنه واقدر لي الخير حيث كان ثم أرضني به قال
ويسمي حاجته

نكاح الابن بعد الأب

أخبرنا محمد بن إسماعيل بن إبراهيم
قال ثنا يزيد عن حماد بن سلمة عن ثابت البناني وحدثني ابن عمر بن علي بن سلمة عن
ثابت البناني وحدثني ابن عمر بن علي بن سلمة عن أبيه عن أم سلمة لما انقضت
عدتها بعث إليها أبو بكر يخطبها عليه فلم يزوجه فبعث إليها رسول

الله

الله صلى الله عليه وسلم عمر بن الخطاب يخطبها عليه فقالت لعمر رسول الله صلى
الله عليه وسلم إني امرأة غيرى وإني امرأة مصبية وليس أحد من أوليائي
شاهد فأتى رسول الله صلى الله عليه وسلم فذكر ذلك له فقال ارجعي
إليها فقل لها أما قولك إني امرأة غيرى فسأدعو الله أن يذهب غيرتك
وأما قولك إني امرأة مصبية فسيكفيك صبيانك وأما قولك إن ليس
أحد من أوليائي شاهد فليس أحد من أوليائك شاهد ولا غائب يكره ذلك
فقالت لابنها يا عمر قم فزوج رسول الله صلى الله عليه وسلم فزوجه

نكاح ابن العم الصغير

أخبرنا النجيب بن إبراهيم قال ثنا أبو معاوية قال ثنا هشام بن عروة
عن أبيه عن عائشة أن رسول الله صلى الله عليه وسلم تزوجها وهي بنت
ست وبنى بها وهي بنت تسع أخبرنا محمد بن المنذر بن سعيد
ثنا جعفر بن سليمان عن هشام بن عروة عن أبيه عن عائشة قالت
تزوجني رسول الله صلى الله عليه وسلم لتسع سنين ودخل علي لتسع
سنين أخبرنا قتيبة قال ثنا عبثر عن مطرف عن الشعبي عن أبيه
قال قالت عائشة تزوجني رسول الله صلى الله عليه وسلم لتسع سنين
وصحبته لتسع أخبرنا محمد بن العلاء وأحمد بن حرب قالا ثنا أبو معاوية
عن الأعمش عن إبراهيم عن الأسود عن عائشة تزوجها رسول الله صلى الله
عليه وسلم وهي بنت تسع ومات عنها وهي بنت ثمان عشرة

نكاح الرجل ابنته الكبيرة

أخبرنا محمد بن عبد الله بن المبارك قال ثنا يعقوب بن إبراهيم بن سعد
قال ثنا أبي عن صالح عن ابن شهاب قال أخبرني سالم بن عبد الله أنه سمع
عبد الله بن عمر يحدث أن عمر بن الخطاب عرض على عبد الله قال أحدثه أنه
حفصة بنت عمر بن خنيس بن حذافة السهمي وكان من أصحاب
رسول الله صلى الله عليه وسلم توفي بالمدينة قال عمر فلقيت عثمان
فعرضت عليه حفصة بنت عمر قال فقلت سأنظر في أمري فلبثت ليالي ثم لقيني فقال قد بدا لي
أن لا أتزوج يومي هذا قال عمر فلقيت أبا بكر الصديق رضي الله عنه فقلت إن
شئت زوجتك حفصة بنت عمر فصمت أبو بكر فلم يرجع إلي شيئا
فكنت عليه أوجد مني على عثمان فلبثت ليالي ثم خطبها رسول الله صلى
الله عليه وسلم فأنكحتها إياه فلقيني أبو بكر فقال لعلك وجدت علي
حين عرضت علي حفصة فلم أرجع إليك شيئا قال عمر قلت نعم قال
فإنه لم يمنعني أن أرجع إليك شيئا فيما عرضت علي إلا أني قد كنت علمت
أن رسول الله صلى الله عليه وسلم قد ذكرها ولم أكن لأفشي سر رسول
الله صلى الله عليه وسلم ولو تركها رسول الله صلى الله عليه وسلم قبلتها

استئذان البكر في نفسها

أخبرنا قتيبة قال ثنا مالك عن

عبد الله بن الفضل عن نافع بن جبير بن مطعم عن ابن عباس ان رسول الله صلى
الله عليه وسلم قال الايم احق بنفسها من وليها والبكر تستاذن في
نفسها واذنها صماتها احدثنا محمد بن عثمان قال ثنا ابو داود
قال ثنا شعبة عن مالك بن انس قال سمعته منه بعد موت نافع بسنة
وله يومئذ خلفة قال اخبرني عبد الله بن الفضل عن نافع بن جبير عن ابن
عباس ان النبي صلى الله عليه وسلم قال الايم احق بنفسها من وليها
والثيب تستامر واذنها صماتها احدثنا احمد بن سعيد الرباطي
قال ثنا يعقوب قال حدثني ابي عن ابن اسحاق قال حدثني صالح بن كيسان
عن عبد الله بن الفضل بن عباس بن ربيعة عن نافع بن جبير بن مطعم
عن ابن عباس ان رسول الله صلى الله عليه وسلم قال الايم اولى بامرها
والثيب تستامر في نفسها واذنها صماتها احدثنا محمد بن رافع قال
ثنا عبد الرزاق قال ثنا معمر عن صالح بن كيسان عن نافع بن جبير
عن ابن عباس عن النبي صلى الله عليه وسلم قال الثيب احق بنفسها من وليها
والبكر تستامر في نفسها واذنها اقرارها

استئمار الثيب في نفسها

احدثنا محمد بن منصور قال ثنا سفيان عن زياد
ابن سعد عن عبد الله بن الفضل عن نافع بن جبير عن ابن عباس ان النبي صلى
الله عليه وسلم قال الثيب احق بنفسها والبكر تستامر واذنها صماتها

استئمار الثيب في نفسها

احدثنا يحيى بن درست قال ثنا ابو اسامة عبد الله بن اسامة عن
ابي هريرة ان رسول الله صلى الله عليه وسلم قال لا تنكح الثيب حتى
تستاذن ولا تنكح البكر حتى تستامر قالوا يا رسول الله كيف اذنها قال
اذنها ان تسكت

اذن البكر

احدثنا محمد بن منصور
قال ثنا يحيى بن سعيد عن ابن جريج قال سمعت ابا بكر بن محمد يحدث عن
ذكوان ابي عمرو عن عائشة عن النبي صلى الله عليه وسلم قال استامروا النساء
في انفسهن قالت البكر تستحي فتسكت قال هو اذنها احدثنا
محمد بن عبد الاعلى قال ثنا حالد وهو ابن الحارث قال ثنا هشام عن يحيى
ابن ابي كثير قال حدثني ابو سلمة بن عبد الرحمن قال حدثني ابو هريرة ان
رسول الله صلى الله عليه وسلم قال لا تنكح الايم حتى تستامر ولا تنكح
البكر حتى تستاذن قالوا يا رسول الله كيف اذنها قال ان تسكت

استئمار ايم ابوها وهو ذاهب

احدثنا هرون بن عبد الله
قال ثنا مغيرة قال ثنا مالك عن عبد الرحمن بن القاسم وابن مجمع بن سلمة
قال ثنا عبد الرحمن عن مالك قال حدثني عبد الرحمن بن القاسم عن ابيه
عن عبد الرحمن ومجمع ابني يزيد بن جارية الانصاري عن خنساء بنت خذام
ان اباها زوجها وهي ثيب فكرهت ذلك فاتت رسول الله صلى الله عليه
وسلم فرد نكاحه

البكر يزوجها ابوها وهي كارهة

احدثنا

احدثنا زياد بن ايوب قال ثنا علي بن غراب قال ثنا كهمس عن الحسن عن
عبد الله بن بريدة عن عائشة ان فتاة دخلت عليها فقالت ان ابي زوجني
ابن اخيه ليرفع بي خسيسته وانا كارهة قالت اجلسي حتى ياتي النبي صلى
الله عليه وسلم فجاء رسول الله صلى الله عليه وسلم فاخبرته فارسل الى
ابيها فدعاه فجعل الامر اليها فقالت يا رسول الله قد اجزت ما صنع
ابي ولكن اردت ان اعلم النساء من الامر شيء

عمر بن علي

احدثنا يحيى قال ثنا محمد بن عمرو قال ثنا ابو سلمة عن ابي هريرة قال
قال رسول الله صلى الله عليه وسلم تستامر اليتيمة في نفسها فان
سكتت فهو اذنها وان ابت فلا جواز عليها

[illegible]

احدثنا عمر بن علي عن محمد بن سوقة قال ثنا عقبة عن
قتادة وتغلبي بن حكيم عن عكرمة عن ابن عباس قال تزوج رسول الله
صلى الله عليه وسلم ميمونة بنت الحارث وهو محرم وهي حلال
تغلبي بسرف

[illegible]

احدثنا محمد بن منصور قال ثنا سفيان عن عمرو عن ابن الشعثاء
ان ابن عباس اخبره ان النبي صلى الله عليه وسلم تزوج ميمونة وهو محرم
احدثنا عثمان بن عبد الله قال حدثني ابراهيم بن الحجاج قال ثنا
وهيب عن ابن جريج عن عطاء عن ابن عباس ان النبي صلى الله عليه وسلم
نكح ميمونة وهو محرم جعلت امرها الى العباس فانكحها اياه

[illegible]

احدثنا
احمد بن نصر قال ثنا عبد الله وهو ابن موسى عن ابن جريج عن عطاء عن
ابن عباس ان رسول الله صلى الله عليه وسلم تزوج ميمونة وهو محرم

[illegible]

احدثنا هرون بن عبد الله قال ثنا
معن قال ثنا مالك والحارث بن مسكين قراءة عليه وانا اسمع عن ابن القاسم
قال حدثني الحارث بن نافع عن نبيه بن وهب ان ابان بن عثمان قال
سمعت عثمان بن عفان رضي الله عنه يقول قال رسول الله صلى الله عليه وسلم
لا ينكح المحرم ولا ينكح ولا يخطب

[illegible]

احدثنا
ابن زنبور قال ثنا سفيان عن منصور وتغلبي بن حكيم عن نبيه بن وهب عن ابان
ابن عثمان ان عثمان بن عفان رضي الله عنه خطب عن النبي صلى الله عليه
وسلم قال لا ينكح المحرم ولا ينكح ولا يخطب

عدد الشهود في النكاح

احدثنا قتيبة قال ثنا عبد الله بن الاعمش عن ابي سنان
عن ابي الاحوص عن عبد الله قال علمنا رسول الله صلى الله عليه وسلم التشهد
في الصلاة والتشهد في الحاجة قال التشهد في الحاجة ان الحمد لله نستعينه
ونستغفره ونعوذ بالله من شرور انفسنا من يهده الله فلا مضل له ومن يضلل
فلا هادي له واشهد ان لا اله الا الله واشهد ان محمدا عبده ورسوله
ويقرا ثلاث ايات احدثنا محمد بن منصور قال ثنا محمد بن عيسى قال
يحيى بن اكثم قال ثنا ابن ابي عدي عن داود عن عمرو بن سعيد عن سعيد بن جبير عن ابن
عباس ان رجلا علم النبي صلى الله عليه وسلم فقال النبي صلى الله عليه وسلم

ان الحمد لله نستعينه ونستغفره ونعوذ بالله من شرور انفسنا من يهده الله فلا مضل له ومن يضلل فلا
هادي له واشهد ان لا اله الا الله وحده لا شريك له وان محمدا عبده ورسوله
اما بعد حدثنا عبد الله بن محمد حدثنا سعيد بن الحكم حدثنا سفيان عن عبد الله بن دينار عن ابيه عن
منصور قال انا عبد الرحمن قال انا سفيان عن عبد الله بن دينار عن ابيه عن طرفة
عن عدي بن حاتم قال تشهد رجلان عند رسول الله صلى الله عليه وسلم
فقال احدهما من يطع الله ورسوله فقد رشد ومن يعصهما فقد غوى فقال رسول
الله صلى الله عليه وسلم بئس الخطيب انت

باب الكلام الذي ينعقد به النكاح

اخبرنا محمد بن منصور عن سفيان قال
انا حازم مولى سعيد بن سعد مولى لبني ليث سمعت سهل بن سعد مولى لبني ليث سمعت سهل بن سعد
عليه وسلم فقامت امرأة فقالت يا رسول الله اني قد وهبت نفسي
لك فرأى فيها رأيك فصمت ولم يجبها النبي صلى الله عليه وسلم ثم قامت
فقالت يا رسول الله اني قد وهبت نفسي لك فرأى فيها رأيك فصمت
رجل فقال زوجنيها يا رسول الله قال هل معك شيء قال لا قال اذهب ولو
خاتما من حديد فذهب فطلب ثم جاء فقال لم اجد شيئا ولا خاتما من حديد
قال هل معك من القرآن شيء قال نعم معي سورة كذا وسورة كذا قال قد ملكتها
على ما معك من القرآن

الشروط في النكاح

اخبرنا
عيسى بن حماد قال انا الليث عن يزيد بن ابي حبيب عن ابي الخير عن عقبة بن
عامر عن رسول الله صلى الله عليه وسلم قال ان احق الشروط ان توفى به
ما استحللتم به الفروج اخبرنا عبد الله بن محمد بن سعيد قال اسمعت
محمد بن اسماعيل انا ابن جريج اخبرني سعيد بن ابي ايوب عن يزيد بن ابي حبيب
ان ابا الخير حدثه عن عقبة بن عامر عن النبي صلى الله عليه وسلم قال ان
احق الشروط ان توفى به ما استحللتم به الفروج

باب الشرط في النكاح

اخبرنا اسحق بن ابراهيم قال انا سفيان
عن الزهري عن عروة عن عائشة قالت جاءت امرأة رفاعة الى رسول الله
صلى الله عليه وسلم فقالت ان رفاعة طلقني فابت طلاقي واني قد
تزوجت بعده عبد الرحمن بن الزبير وما معه الا مثل هدبة الثوب
فتبسم رسول الله صلى الله عليه وسلم وقال لعلك تريدين ان ترجعي
الى رفاعة لا حتى يذوق عسيلتك وتذوقي عسيلته

كراهية الرغبة

اخبرنا
عمران بن بكار قال انا ابو اليمان قال
انا شعيب قال اخبرني الزهري قال اخبرني عروة ان زينب بنت
ابي سلمة وامها ام سلمة زوج النبي صلى الله عليه وسلم اخبرته ان ام حبيبة
بنت ابي سفيان اخبرتها انها قالت يا رسول الله ابكح اختي بنت ابي
سفيان قالت فقال رسول الله صلى الله عليه وسلم او تحبين ذلك فقلت
نعم لست لك بمخلية واحب من شاركني في خير اختي فقال النبي صلى الله عليه
وسلم ان اختك لا تحل لي فقلت والله يا رسول الله انا لنتحدث انك تريد ان

تنكح

تنكح درة بنت ابي سلمة فقال بنت ام سلمة فقلت نعم فقال والله
لو كانت ربيبتي في حجري ما حلت لي انها لابنة اخي من الرضاعة ارضعتني
وابا سلمة ثويبة فلا تعرضن علي بناتكن ولا اخواتكن

تحريم الجمع بين الاختين

وهب بن بيان قال انا
قال اخبرني يونس عن ابن شهاب ان عروة بن الزبير حدثه عن زينب
ابنة ابي سلمة ان ام حبيبة زوج النبي صلى الله عليه وسلم قالت يا رسول الله
ذلك قالت نعم لست لك بمخلية واحب من شركني في خير اختي
فقال رسول الله صلى الله عليه وسلم فان ذلك لا يحل لي قالت ام حبيبة
يا رسول الله والله لقد تحدثنا انك تريد ان تنكح درة بنت ابي سلمة فقال
بنت ام سلمة قالت ام حبيبة فقلت نعم قال رسول الله صلى الله
عليه وسلم لو انها لم تكن ربيبتي في حجري ما حلت لي انها لابنة اخي من الرضاعة
ارضعتني وابا سلمة ثويبة فلا تعرضن علي بناتكن ولا اخواتكن
قال انا الليث عن يزيد بن حبيب عن عراك بن مالك ان زينب
بنت ابي سلمة اخبرته ان ام حبيبة قالت لرسول الله صلى الله عليه وسلم
انا قد حدثنا انك ناكح درة بنت ابي سلمة فقال رسول الله صلى الله عليه
وسلم فقالت على ام سلمة لو اني لم اكن ام سلمة ما حلت لي اني اباها اخي
من الرضاعة

تحريم الجمع بين الاختين

حدثنا
هناد بن السري عن عبدة عن هشام عن ابيه عن زينب بنت ابي سلمة انها
قالت يا رسول الله هل لك في اختي خالد فانصفها ما ذا قالت تنكحها
قال فما ذا يحل لك قالت تنعم لست لك بمخلية واحب من شركني في
خير اختي قال فانها لا تحل لي قال فانه يبلغني انك تخطب درة بنت
ام سلمة قال درة بنت ابي سلمة قال نعم قال والله لو لم تكن ربيبتي ما حلت
لي انها لابنة اخي من الرضاعة فلا تعرضن علي بناتكن ولا اخواتكن

حرف الراء

الرجل يتزوج على عمته او خالته

حدثنا
مسدد عن عبد الله بن داود عن عاصم عن حفصة عن ابي هريرة قال قال
رسول الله صلى الله عليه وسلم لا تجمع بين المرأة وعمتها ولا بين المرأة وخالتها
حدثنا محمد بن يعقوب بن عبد الوهاب بن عيسى بن عبد الله بن الزبير
ابن العوام قال حدثنا محمد بن خلف عن يونس بن محمد بن شهاب اخبرني ابو صرمة
ابن ابي ايوب انه سمع ابا هريرة يقول نهى رسول الله صلى الله عليه وسلم ان
تجمع بين المرأة وعمتها او المرأة وخالتها حدثنا ابراهيم بن يعقوب قال
انا ابو نعيم قال حدثنا ابو بدر شجاع بن الوليد عن ربيعة بن ابي عبد الرحمن عن عراك
ابن مالك وعبد الرحمن الاعرج عن ابي هريرة عن رسول الله صلى الله عليه وسلم
انه نهى ان تنكح المرأة على عمتها او خالتها

تسمية

حدثنا قتيبة قال
انا الليث عن يزيد بن ابي حبيب عن عراك بن مالك عن ابي هريرة ان رسول الله

صلى الله عليه وسلم نهى عن اربع نسوة يجمع بين ابنتي المراة وعمتها والمراة
وخالتها اخبرنا عمرو بن منصور قال نا عبد الله بن يوسف قال نا
الليث قال اخبرني ايوب بن موسى عن بكير بن عبد الله الاشج عن سليمان
ابن يسار عن عبد الملك بن يسار عن ابي هريرة عن رسول الله صلى الله عليه
وسلم قال لا تنكح المراة على عمتها ولا على خالتها اخبرنا مجاهد بن
موسى قال نا ابن عيينة عن عمرو بن دينار عن ابي سلمة عن ابي هريرة قال
نهى رسول الله صلى الله عليه وسلم ان تنكح المراة على عمتها او على خالتها
اخبرني يونس قال نا ابو اسامة عبد قال نا يحيى بن ابي كثير
ان ابا سلمة حدثه عن ابي هريرة عن رسول الله صلى الله عليه وسلم انه قال
لا تنكح المراة على عمتها ولا على خالتها

تحريم الجمع بين المراة وابنة اخيها

اخبرنا عبد الله بن سعيد قال نا يحيى قال
نا سفيان حدثنا محمد عن ابي هريرة عن النبي صلى الله عليه وسلم قال لا
تنكح على عمتها ولا على خالتها اخبرنا اسحق بن ابرهيم قال نا المعتمر
عن داود بن ابي هند عن الشعبي عن ابي هريرة قال نهى رسول الله صلى الله
عليه وسلم ان تنكح المراة على عمتها والعمة على بنت اخيها اخبرنا
محمد بن عبد الاعلى قال نا خالد قال نا شعبة قال اخبرني عاصم قال
قرات على الشعبي حدثنا فاطمة عن جابر عن النبي صلى الله عليه وسلم قال
لا تنكح المراة على عمتها ولا على خالتها قال سمعت هذا من جابر اخبرني
محمد بن زياد عن ابن المبارك عن عاصم عن الشعبي قال سمعت جابر بن عبد
الله يقول نهى رسول الله صلى الله عليه وسلم ان تنكح المراة على عمتها
وخالتها اخبرني ابرهيم بن الحسن قال نا حجاج عن ابن جريج عن ابي
الزبير عن جابر قال نهى رسول الله صلى الله عليه وسلم ان تنكح المراة على عمتها
او على خالتها

تحريم المصة والمصتان

اخبرنا يحيى بن حبيب قال نا خالد قال نا مالك قال حدثني عمرو بن دينار عن عبد الله
ابن يسار عن عروة عن عائشة عن النبي صلى الله عليه وسلم ما حرمه
الرضاعة حرمه الرضاع اخبرنا قتيبة قال نا الليث عن يزيد بن
ابي حبيب عن عراك عن عروة عن عائشة انها اخبرته ان عمها من
الرضاعة استاذن عليها فحجبته فاخبرت رسول الله صلى الله
عليه وسلم فقال لها لا تحتجبي منه فانه يحرم من الرضاع ما يحرم من
النسب اخبرنا محمد بن بشار قال نا يحيى عن مالك عن عبد الله بن ابي
بكر عن عمرة عن عائشة عن النبي صلى الله عليه وسلم قال يحرم من الرضاع
ما يحرم من النسب اخبرنا محمد بن عبد الله قال نا علي بن هاشم عن عبد الله
ابن ابي بكر عن ابيه عن عمرة قالت سمعت عائشة تقول قال رسول الله
صلى الله عليه وسلم يحرم من الرضاع ما يحرم من الولادة
اخبرنا هناد بن السري عن ابي معاوية عن الاعمش عن

سعد

سعد بن عبيدة عن ابي عبد الرحمن السلمي عن علي رضي الله عنه قال قلت
يا رسول الله ما لك تنوف في قريش وتدعنا قال وعندك احد قلت نعم
ابنة حمزة قال يا رسول الله صلى الله عليه وسلم انها لا تحل لي انها ابنة اخي من الرضاعة
اخبرنا ابرهيم بن محمد قال نا يحيى بن سعيد عن سعيد
عن قتادة عن جابر بن زيد عن ابن عباس قال ذكر رسول الله صلى الله عليه
وسلم ابنة حمزة فقال انها ابنة اخي من الرضاعة قال سعيد
هذا سمعه قتادة من جابر بن زيد اخبرنا عبد الله بن الصباح
ابن عبد الله قال نا محمد بن سوا قال نا سعيد عن قتادة عن جابر
ابن زيد عن ابن عباس ان رسول الله صلى الله عليه وسلم اريد على ابنة حمزة
فقال انها ابنة اخي من الرضاعة وانه يحرم من الرضاع ما يحرم من النسب

مقدار ما يحرم من الرضاع

اخبرنا هرون بن عبد الله
قال نا معن قال نا مالك والحارث بن مسكين قراءة عليه وانا اسمع
عن ابن القاسم قال حدثني مالك عن عبد الله بن ابي بكر عن عمرة عن عائشة
قالت كان فيما انزل الله عز وجل وقال الحارث فيما انزل الله من القران ان
عشر رضعات معلومات يحرمن ثم نسخن بخمس معلومات فتوفي
رسول الله صلى الله عليه وسلم وهن مما يقرا من القران اخبرنا عبد الله
ابن الصباح بن عبد الله قال نا محمد بن سوا قال نا سعيد عن قتادة
وابوب عن صالح عن ابي الخليل عن عبد الله بن الحارث بن نوفل عن ام
الفضل ان النبي صلى الله عليه وسلم سئل عن الرضاع فقال
لا يحرم الاملاجة او الاملاجتان وقال قتادة المصة والمصتان
اخبرنا سعيد بن يحيى بن هشام قال حدثني ابي عن عبد الله بن
الزبير عن النبي صلى الله عليه وسلم قال لا يحرم المصة والمصتان
زياد بن ايوب قال نا ابن علية عن ايوب عن ابي مليكة عن عبد الله
ابن الزبير عن عائشة قالت قال رسول الله صلى الله عليه وسلم لا يحرم المصة
والمصتان اخبرنا محمد بن عبد الله بن بزيع قال نا يزيد بن زريع
قال نا سعيد عن قتادة قال كتبنا الى ابرهيم بن يزيد اتحدثه
عن الرضاع فكتب ان شريحا حدثنا ان عليا وابن مسعود كانا يقولان
يحرم من الرضاع قليله وكثيره وكان في كتابه ان انا سنعنا الحارث
سنيا ان عائشة حدثته ان نبي الله صلى الله عليه وسلم كان يقول
لا يحرم الخطفة والخطفتان اخبرنا هناد بن السري في حديثه
عن ابي الاحوص عن اشعث بن ابي الشعثاء عن ابيه عن مسروق قال قالت
عائشة دخل علي رسول الله صلى الله عليه وسلم وعندي رجل قاعد
فاشتد ذلك عليه ورايت الغضب في وجهه فقلت يا رسول الله انه
اخي من الرضاعة فقال انظرن ما اخوانكن ومن اخواتكن من الرضاعة
فان الرضاعة من المجاعة

لبن الفحل

تنوف

ذكر رسول الله صلى الله عليه وسلم

الحارث

الحسن

هرون بن عبد الله قال معن قال مالك عن عبد الله بن ابي بكر عن عمرة
بنت عبد الرحمن ان عائشة اخبرتها ان رسول الله صلى الله عليه وسلم كان عندها
وانها سمعت رجلا يستاذن في بيت حفصة قالت عائشة فقلت
يا رسول الله هذا رجل يستاذن في بيتك فقال رسول الله صلى الله عليه وسلم
لعله يحرم حفصة من الرضاعة قالت عائشة فقلت لو كان فلان حيا
لعمها من الرضاعة دخل علي فقال رسول الله صلى الله عليه وسلم ان
الرضاعة تحرم ما تحرم من الولادة اخبرنا اسحق بن ابرهيم قال
انا عبد الرزاق قال انا ابن جريج قال اخبرني عطاء عن عروة ان عائشة
اخبرته قالت جاء عمي ابو القعيس من الرضاعة فردد نعم قال هشام هو
ابو القعيس جاء رسول الله صلى الله عليه وسلم فاخبرته فقال رسول
الله صلى الله عليه وسلم ائذني له اخبرنا عبد الوارث بن عبد الصمد
ابن عبد الوارث قال انا ابي عن ايوب عن وهب بن كيسان عن عروة
عن عائشة ان افلح ابا ابي القعيس استاذن على عائشة بعد ايذ الحجاب
فابت ان تاذن فذكر ذلك للنبي صلى الله عليه وسلم فقال ايذني له فانه
عمك فقلت انما ارضعتني المراة ولم يرضعني الرجل فقال ائذني له فانه
عمك عليك اخبرنا هرون بن عبد الله انا معن قال انا مالك
عن ابن شهاب عن عروة عن عائشة قالت كان افلح اخو ابي القعيس
يستاذن علي وهو عمي فابيت ان اذن له حتى جاء رسول الله صلى الله عليه
وسلم فاخبرته فقال ائذني له فانه عمك قالت عائشة وذلك بعد ان
ضرب الحجاب اخبرنا عبد الجبار بن العلاء عن سفيان عن الزهري وهشام
ابن عروة عن عروة عن عائشة قالت استاذن علي عمي افلح بعد
ما نزل الحجاب فلم اذن له فابى النبي صلى الله عليه وسلم فسالته
فقال ائذني له فانه عمك فقلت يا رسول الله انما ارضعتني المراة
ولم يرضعني الرجل فقال ائذني له تربت يمينك فانه عمك اخبرنا
ابو الربيع بن سليمان بن داود قال انا ابو الاسود واسحق بن بكر قالا
ثنا بكر بن مضر عن جعفر بن ربيعة عن عراك بن مالك عن عروة عن عائشة
قالت جاء افلح اخو ابي القعيس يستاذن فحجبته اذن له حتى استاذن
النبي صلى الله عليه وسلم قبل ان يجيء النبي صلى الله عليه وسلم فقال له
جاء افلح اخو ابي القعيس يستاذن فابيت ان اذن له فقال ائذني له
فانه عمك قلت انما ارضعتني امراة ابي القعيس ولم يرضعني الرجل قال
ائذني له فانه عمك باب رضاع الكبير
اخبرنا ابو بشر بن عبد الاعلى قال انا ابن وهب قال اخبرني مخرمة بن بكير
عن ابيه قال سمعت حميد بن نافع يقول سمعت زينب بنت ابي سلمة
سمعت عائشة زوج النبي صلى الله عليه وسلم تقول جاءت سهلة بنت سهيل
الى رسول الله صلى الله عليه وسلم فقالت يا رسول الله اني لارى في وجه

ابي حذيفة

ابي حذيفة من دخول سالم علي قال رسول الله صلى الله عليه وسلم ارضعيه
قلت انه رجل فقال ارضعيه يذهب ما في وجه ابي حذيفة قالت
وانه لما رفته في وجه ابي حذيفة بعد اخبرنا
قال ثنا سفيان قال سمعناه من عبد الرحمن بن القاسم عن ابيه
عن عائشة قالت جاءت سهلة بنت سهيل الى رسول الله صلى الله عليه وسلم
فقالت اني ارى في وجه ابي حذيفة من دخول سالم علي قال ارضعيه قالت
وكيف ارضعه وهو رجل كبير فقال لست اعلم انه رجل كبير ثم جاءت بعد
فقالت والذي نفسي بيده لقد رايت في وجه ابي حذيفة بعد ان
ارضعه اخبرنا احمد بن يحيى ثنا الزبير قال سمعت ابن وهب قال انا
سليمان عن يحيى وربيعة عن القاسم عن عائشة قالت امر رسول الله
صلى الله عليه وسلم امراة ابي حذيفة ان ترضع مولى ابي حذيفة سالما حتى
يدخل عليها ابي حذيفة فارضعته وهو رجل فقال ربيعة فكانت رضعة
سالم اخبرنا حميد بن مسعدة عن سفيان وهو ابن عيينة عن ابن
جريج عن ابن ابي مليكة عن القاسم بن محمد عن عائشة قالت جاءت
سهلة الى رسول الله صلى الله عليه وسلم فقالت يا رسول الله ان سالما
يدخل علينا وقد عقل ما يعقل الرجال وعلم ما يعلم الرجال قال ارضعيه
يحرم عليه بذلك فمكثت حولا لا احدث ولقيت القاسم فقال حدثت
به ولا تهابه اخبرنا عمرو بن علي عن عبد الوهاب قال ثنا ايوب عن ابن
ابي مليكة عن القاسم عن عائشة ان سالما مولى ابي حذيفة كان مع
ابي حذيفة واهله في بيتهم فاتت بنت سهيل النبي صلى الله عليه وسلم
فقالت ان سالما يبلغ الرجال وعقل ما عقلوا وانه يدخل علينا
وانا اظن في نفس ابي حذيفة منه شيء فقال النبي صلى الله عليه وسلم
ارضعيه تحرمي عليه فارضعته وذهب الذي في نفس ابي حذيفة اخبرنا
يونس بن عبد الاعلى قال انا ابن وهب قال اخبرني يونس وسليمان بن كثير
عن عروة قال ابو سلمة ازواج النبي صلى الله عليه وسلم لا يرين
بتلك الرضعة احدا من الناس ترى ارضاعة الكبير وقالت عائشة
والله ما نرى الذي امر رسول الله صلى الله عليه وسلم سهلة بنت سهيل
الا رخصة في رضاعة سالم وحده من رسول الله صلى الله عليه وسلم
احد هذه الرضعة ولا يراها اخبرنا عبد الملك بن شعيب بن الليث
قال اخبرني ابي عن جدي قال حدثني عقيل عن ابن شهاب اخبرنا ابو عبيدة
ابن عبد الله بن زمعة ان ام سلمة زينب بنت ابي سلمة اخبرته ان امهاتها
ازواج النبي صلى الله عليه وسلم كانت تقول لهم ما نرى ان النبي صلى الله
عليه وسلم ان يدخل عليهن بتلك الرضاعة وقلن لعائشة
والله ما نرى هذه الا رخصة رخصها رسول الله صلى الله عليه وسلم خاصة لسالم
فلا يدخل علينا احد بهذه الرضاعة ولا يرانا

أخبرنا عبد الله وإسحاق بن منصور عن عبد الرحمن عن مالك عن هشام بن عروة
عن عروة عن عائشة أن جارية منهم وهي حديثة سن رسول الله صلى الله
عليه وسلم قال لقد ذهبت أنهي عن الغيلة حتى ذكرت أن فارس والروم
تصنعه فلا يضر أولادهم أخبرنا إسماعيل بن مسعود وحميد بن
مسعدة قالا أنا يزيد بن زريع قال أنا عون عن محمد بن سيرين عن عبد
الله بن سرجس أو سعد بن أبي وقاص حتى رده إلى أبي سعيد الخدري قال ذكر ذلك
عند رسول الله صلى الله عليه وسلم فقال أو يفعل الرجل كون له المرأة
فيصيبها ويكره الحبل ويكون له الأمة فيصيبها ويكره أن يحمل
منه قال لا عليكم أن لا تفعلوا فإنما هو القدر أخبرنا محمد بن بشار
عن غندر قال أنا سعيد عن قتادة قال سمعت عبد الله بن رزين الزرقي
عن أبي سعيد الزرقي أن رجلا سأل رسول الله صلى الله عليه وسلم عن العزل
فقال لا أراه أن تزرع وأنا أكره أن يحمل فقال النبي صلى الله عليه وسلم
أما قدر الله رحم سيكون

حق الرضاع وحرمته

أخبرنا يعقوب بن إبراهيم قال أنا يحيى عن هشام قال وحدثني أبي عن
الحجاج بن حجاج عن أبيه قال قلت يا رسول الله ما تريد عني بذمة الرضاع
قال عرق عندك وأمه

الشهادة في الرضاع

أخبرنا
علي بن حجر قال أنا إسماعيل عن أيوب عن ابن أبي مليكة قال حدثني من رأى
مريسة عن عقبة بن الحارث قال وقد سمعته من عقبة ولكني لحديث
عبيد أحفظ قال تزوجت امرأة فجاءتنا امرأة سوداء فقالت
إني قد أرضعتكما فأعرض عني فأتيت النبي صلى الله عليه وسلم فأخبرته
فقلت إني تزوجت فلانة بنت فلان فجاءتنا امرأة سوداء فقالت إني
قد أرضعتكما فأعرض عني فأتيته من قبل وجهه فقلت إنها كاذبة قال
وكيف بها وقد زعمت أنها قد أرضعتكما دعها عنك

نكاح ما

أخبرنا أحمد بن عثمان بن حكيم قال أنا يوسف بن يعقوب قال أنا الحسن
بن سليمان عن أبيه عن سعيد بن ثابت عن أبيه قال أتيت النبي صلى الله عليه وسلم ومعي ابنة
حفص بن يزيد فقال أرسلني رسول الله صلى الله عليه وسلم لأنظر إلى رجل
تزوج امرأة أبيه من بعده أن أضرب عنقه أو أقتله أخبرنا
منصور قال أنا عبد الله بن جعفر قال أنا عبد الله بن عمرو عن زيد بن
عمرو عدي بن ثابت عن يزيد بن البراء عن أبيه قال أصبت عمتي ومعه راية فقلت
أين تريد فقال بعثني رسول الله صلى الله عليه وسلم إلى رجل نكح امرأة أبيه
فأمرني أن أضرب عنقه وآخذ ماله أخبرنا
قال أنا يزيد بن زريع قال أنا سعيد عن قتادة عن أبي الخليل عن
أبي علقمة الهاشمي عن أبي سعيد الخدري أن نبي الله صلى الله عليه وسلم
بعث جيشا إلى أوطاس فلقوا عدوا فقاتلوهم وظهروا عليهم وأصابوا

فهم سبايا لهن أزواج في المشركين فكأن المسلمين تحرجوا من غشيانهن فأنزل الله
عز وجل والمحصنات من النساء إلا ما ملكت أيمانكم أي هذا الكم حلال
إذا انقضت عدتهن

باب الشغار

أخبرنا عبد الله بن سعيد قال أنا يحيى عن عبيد الله قال أخبرني نافع
عن ابن عمر أن رسول الله صلى الله عليه وسلم نهى عن الشغار أخبرنا
حميد بن مسعدة قال أنا بشر قال أنا حميد عن الحسن عن عمران بن حصين
أن رسول الله صلى الله عليه وسلم قال لا جلب ولا جنب ولا شغار في
الإسلام من انتهب نهبة فليس منا أخبرنا علي بن حجر قال أنا مبشر
عن الأوزاعي عن حميد عن أنس قال نهى رسول الله صلى الله عليه وسلم
عن الجلب والجنب والشغار في الإسلام

تفسير الشغار

أخبرنا هارون بن عبد الله قال أنا معن قال أنا مالك عن نافع
والحارث بن مسكين قراءة عليه وأنا أسمع عن ابن القاسم عن مالك
قال أنا مالك حدثني نافع عن ابن عمر أن رسول الله صلى الله عليه وسلم
نهى عن الشغار والشغار أن يزوج الرجل ابنته على أن يزوجه
ابنته وليس بينهما صداق أخبرنا محمد بن إبراهيم عبد الله بن محمد
بن سلام قال أنا إسحاق الأزرق عن عبيد الله عن أبي الزناد عن الأعرج
عن أبي هريرة قال نهى رسول الله صلى الله عليه وسلم عن الشغار قال
عبيد الله والشغار كان الرجل يزوج ابنته على أن يزوجه أخته

التزويج على سورة من القرآن

أخبرنا قتيبة قال أنا يعقوب عن أبي حازم عن سهل بن سعد أن امرأة
جاءت إلى رسول الله صلى الله عليه وسلم فصعد النظر إليها وصوبه ثم
طأطأ رأسه فلما رأت المرأة أنه لم يقض فيها شيئا جلست فقام رجل
من أصحابه فقال يا رسول الله إن لم يكن لك بها حاجة فزوجنيها
قال هل عندك من شيء قال لا والله ما وجدت شيئا فقال انظر ولو خاتما
من حديد فذهب ثم رجع فقال لا والله يا رسول الله ولا خاتما من حديد
ولكن هذا إزاري قال سهل ما له رداء فلها نصفه فقال رسول الله
صلى الله عليه وسلم ما تصنع بإزارك إن لبسته لم يكن عليك منه
شيء فجلس الرجل فطال مجلسه ثم قام فرآه رسول الله صلى الله عليه وسلم
مولينا فدعاه فلما جاء قال ماذا معك من القرآن قال معي سورة كذا
وسورة كذا عددها فقال هل تقرؤهن عن ظهر قلبك قال نعم قال اذهب
فقد ملكتكها بما معك من القرآن

الصداق

أخبرنا قتيبة قال أنا محمد بن موسى عن عبد الله بن محمد بن أبي
طلحة عن أنس قال تزوج أبو طلحة أم سليم فكان صداق ما بينهما الإسلام
أسلمت أم سليم قبل أبي طلحة فخطبها فقالت إني قد أسلمت فإن أسلمت
نكحتك فأسلم فكان صداق ما بينهما أخبرنا محمد بن النضر بن مساور

قال ثنا جعفر بن سليمان عن ثابت عن انس قال خطب ابو طلحة ام سليم فقالت
والله ما مثلك يا ابا طلحة يرد ولكنك رجل كافر وانا امرأة مسلمة
ولا يحل لي ان اتزوجك فان تسلم فذاك مهري ولا اسألك غيره فان اسلم
فكان ذلك مهرها قال ثابت فما سمعت بامرأة قط كانت اكرم مهرا
من ام سليم الاسلام فدخل بها فولدت له

اخبرنا علي بن العبد

اخبرنا قتيبة قال ثنا ابو عوانة عن قتادة وعبد العزيز يعني
ابن صهيب عن انس بن مالك ح وانا قتيبة قال ثنا حماد عن ثابت وسعيد
عن انس ان رسول الله صلى الله عليه وسلم اعتق صفية وجعله صداقها

اخبرنا محمد بن رافع قال ثنا يحيى بن آدم قال ثنا سفيان ح وانا

عمرو بن منصور قال ثنا ابو نعيم قال ثنا سفيان عن موسى عن ابن الحسحاس
عن انس اعتق رسول الله صلى الله عليه وسلم صفية وجعل عتقها صداقها
قال فقط لمحمد

عتق الرجل جاريته ثم تزوجها

اخبرنا يعقوب بن ابراهيم قال ثنا ابن ابي ليلى قال حدثني صالح
ابن ابي صالح عن ابي بردة بن ابي موسى عن ابي موسى قال قال رسول الله صلى الله
عليه وسلم ثلاثة يؤتون اجرهم مرتين رجل كانت له امة فادبها
فاحسن ادبها وعلمها فاحسن تعليمها ثم اعتقها وتزوجها وعبد
يؤدي حق الله وحق مواليه ومؤمن اهل الكتاب اخبرنا هناد بن السري
عن ابي زبيد عن ابي القاسم عن مطرف عن عامر عن ابي بردة عن ابي موسى
قال قال رسول الله صلى الله عليه وسلم من اعتق جاريته ثم تزوجها
فله اجران

القسط في الاصدقة

اخبرنا
يونس بن عبد الاعلى وسليمان بن داود عن ابن وهب اخبرني يونس عن ابن شهاب
قال اخبرني عروة بن الزبير ان عائشة زوج النبي صلى الله عليه وسلم قالت
ان الناس قد اكثروا في الصداق حتى كان ما طار لكم من النساء قالت يا ابن اختي
حتى ان الرجل كان يتزوج المرأة فيقول لعله ان يقسط في صداقها
فيعطيها عرضا من متاع وان الرجل كان يتزوج المرأة فيقول لعله ان يقسط
في صداقها

كتاب عليه صداق او حباء او عدة قبل عقدة النكاح فهو لها وما كان بعد عقدة
النكاح فهو لمن اعطيه واحق ما اكرم عليه الرجل ابنته او اخته اللفظ لعبد الله

باب الرجل يتزوج فيصدق امرأته

اخبرنا عبد الرحمن بن محمد
ابن عبد الرحمن قال ثنا ابو سعيد عبد الرحمن بن عبد الله عن زائدة بن قدامة
عن منصور عن ابرهيم عن علقمة والاسود قالا اتى عبد الله في رجل تزوج
امرأة ولم يفرض لها شيئا ولم يدخل بها فقال لعبد الله سلوا هل تجدون
فيها اثرا قالوا ابا عبد الرحمن ما نجد فيها قال اقول برأيي فان كان صوابا
فمن الله لها كمهر نسائها لا وكس ولا شطط ولها الميراث وعليها العدة
فقام رجل من اشجع فقال في مثل هذا قضى رسول الله صلى الله عليه وسلم
فيما في امرأة يقال لها بروع بنت واشق تزوجت رجلا فمات قبل ان يدخل
بها فقضى لها رسول الله صلى الله عليه وسلم بمثل ما قضيت في نسائها
ولها الميراث وعليها العدة فرفع عبد الله يديه وكبر قال ابو عبد الرحمن

اخبرنا احمد بن سليمان
قال ثنا زيد قال ثنا سفيان عن منصور عن ابرهيم عن علقمة عن عبد الله
انه اتي في امرأة تزوجها رجل فمات عنها ولم يفرض لها صداقا ولم يدخل بها
فاختلفوا اليه قريبا من شهر لا يفتيهم ثم قال لها صداق نسائها
لا وكس ولا شطط ولها الميراث وعليها العدة فشهد معقل بن سنان
الاشجعي ان رسول الله صلى الله عليه وسلم قضى في بروع بنت واشق بمثل ما
قضيت

اخبرنا اسحق بن منصور قال ثنا عبد الرحمن قال ثنا سفيان
عن مغيرة عن الشعبي عن مسروق عن عبد الله في رجل تزوج امرأة فمات ولم
يدخل بها ولم يفرض لها قال لها الصداق وعليها العدة ولها الميراث
فقال معقل بن سنان فقد سمعنا النبي صلى الله عليه وسلم قضى به في بروع
بنت واشق

اخبرنا اسحق بن منصور قال ثنا عبد الرحمن عن سفيان
عن منصور عن ابرهيم عن علقمة عن عبد الله مثله

اخبرنا علي بن حجر
قال ثنا علي بن مسهر عن داود بن ابي هند عن الشعبي عن علقمة عن
عبد الله انه اتاه قوم فقالوا ان رجلا منا تزوج امرأة منا ولم يفرض لها
صداقا ولم يجمعها اليه حتى مات فقال عبد الله ما سئلت منذ
فارقت رسول الله صلى الله عليه وسلم ائت علي من هذه فاتوا غيري
فاختلفوا اليه فيها شهرا ثم قالوا له في آخر ذلك من نسأل الا ابنة
وابنة رجل له اصحاب من اصحاب محمد صلى الله عليه وسلم بهذا البلد ولا تجد غيرك
قال سأقول فيها برأيي فان كان صوابا فمن الله وحده لا شريك له
وان كان خطأ فمني ومن الشيطان والله ورسوله منه بريئان اراكم تجعلون
لها صداقا من نسائها لا وكس ولا شطط ولها الميراث وعليها العدة
اربعة اشهر وعشرا قال وذلك سنتها يا معشر اشجع فقام اشجعي فقال نشهد
لشهدنا ان قضيت بما قضى به رسول الله صلى الله عليه وسلم في امرأة منا

يقال لها بروع بنت واشق قال فما روى عبد الله فرح فرحة بعد الاسلام

باب هبة المرأة نفسها للرجل بغير صداق

اخبرنا هرون بن عبد الله
قال ثنا معن قال ثنا مالك عن ابي حازم عن
سهل بن سعد ان رسول الله صلى الله عليه وسلم جاءته امرأة فقالت
يا رسول الله اني قد وهبت نفسي لك فقامت طويلا فقام رجل فقال
زوجنيها ان لم يكن لك بها حاجة قال رسول الله صلى الله عليه وسلم
هل عندك شيء قال ما اجد شيئا قال التمس ولو خاتما من حديد فالتمس فلم يجد
شيئا فقال رسول الله صلى الله عليه وسلم هل معك من القرآن شيء قال
نعم سورة كذا وسورة كذا السور سماها قال زوجتكها بما معك من القرآن

باب
احلال الفرج

اخبرنا محمد بن بشار قال ثنا محمد قال ثنا شعبة عن
ابي بشر عن سعيد بن جبير عن قطبة عن حبيب بن سالم عن النعمان بن بشير عن النبي
صلى الله عليه وسلم في الرجل يأتي جاريته امرأته قال ان كانت احلتها له
جلدته مائة وان لم تكن احلتها له رجمته

اخبرنا محمد بن معمر قال
ثنا حبان قال ثنا ابان عن قتادة عن خالد بن عرفطة عن حبيب بن سالم
عن النعمان بن بشير ان رجلا يقال له عبد الرحمن بن وبيرة قفز قفزة فوقع على
جارية امرأته فرفع الى النعمان بن بشير فقال لاقضين فيها بقضية
رسول الله صلى الله عليه وسلم ان كانت احلتها لك جلدتك وان لم تكن احلتها
لك رجمتك بالحجارة فكانت احلتها له فجلده مائة قال قتادة فكتبت
الى حبيب بن سالم فكتب الي بهذا

اخبرنا ابو داود قال ثنا عارم
قال ثنا حماد بن سلمة عن سعيد بن ابي عروبة عن قتادة عن حبيب بن سالم
عن النعمان بن بشير ان رسول الله صلى الله عليه وسلم قال في رجل وقع على جارية
امرأته فقال ان كانت احلتها له فاجلدوه مائة وان لم تكن احلتها له
فارجموه

اخبرنا محمد بن رافع قال ثنا عبد الرزاق قال ثنا معمر عن
قتادة عن الحسن عن قبيصة بن ذؤيب عن سلمة بن المحبق قال قضى النبي صلى
الله عليه وسلم في رجل وطئ جارية امرأته ان كان استكرهها فهي له وعليه
وعليه لسيدتها مثلها وان كانت طاوعته فهي له وعليه لسيدتها مثلها

اخبرنا محمد بن عبد الله بن بزيع قال ثنا يزيد قال ثنا سعيد عن قتادة
عن الحسن عن سلمة بن المحبق ان رجلا عمد الى جارية امرأته فرفع ذلك الى رسول
الله صلى الله عليه وسلم فقال ان كان استكرهها فهي حرة من ماله وعليه
الشرو لسيدتها وان كانت طاوعته فهي لسيدتها ومثلها من ماله

اخبرنا عمرو بن علي قال ثنا يحيى عن عبيد الله
ابن عمر قال اخذني الزهري عن الحسن وعبد الله بن محمد عن ابيهما ان عليا رفع
اليه رجلا لا يرى بالمتعة بأسا فقال انك ما علمت انه نهى رسول الله صلى
الله عليه وسلم عنها وعن لحوم الحمر الاهلية يوم خيبر

اخبرنا محمد بن سلمة

والحارث بن مسكين قراءة عليه وانا اسمع واللفظ له قال انا ابن القاسم
عن مالك عن ابن شهاب عن عبيد الله والحسن ابني محمد بن علي عن ابيهما عن علي بن ابي
طالب ان رسول الله صلى الله عليه وسلم نهى عن متعة النساء يوم خيبر
وعن لحوم الحمر الانسية حدثنا عمرو بن علي ومحمد بن بشار ومحمد بن المثنى
قالوا ثنا عبد الوهاب قال سمعت يحيى بن سعيد يقول اخبرني مالك بن
انس الاصبحي انه اخبرهما ان عبد الله والحسن ابني محمد بن علي اخبراه ان اباهما
محمد بن علي اخبرهما ان علي بن ابي طالب نهى ابن عباس رضي الله عنه قال نهى رسول الله صلى الله
عليه وسلم يوم خيبر عن متعة النساء قال ابن المثنى يوم حنين وقال هكذا
حدثنا عبد الوهاب مرتين كما به اخبرنا قتيبة قال ثنا الليث عن الربيع بن
سبرة الجهني عن ابيه انه قال اذن رسول الله صلى الله عليه وسلم بالمتعة
فانطلقت انا ورجل الى امرأة من بني عامر فعرضنا عليها انفسنا فقالت
ما تعطي فقلت رداءي وقال صاحبي رداءي وكان رداء صاحبي اجود من رداءي
وكنت اشب منه فاذا نظرت الى رداء صاحبي اعجبها واذا نظرت الي اعجبها
ثم قالت انت ورداؤك يكفيني فمكثت معها ثلاثا ثم ان رسول الله صلى الله عليه
وسلم قال من كان عنده من هذه النساء اللاتي يتمتع بهن فليخل سبيلها

اعلان النكاح بالصوت وضرب الدف

اخبرنا محمد بن موسى قال
ثنا هشيم عن ابي بلج عن محمد بن حاطب قال قال رسول الله صلى الله عليه وسلم
فصل ما بين الحلال والحرام الدف والصوت في النكاح اخبرنا محمد بن عبد
الاعلى قال ثنا خالد عن شعبة عن ابي بلج قال سمعت حاطب بن محمد قال
قال رسول الله صلى الله عليه وسلم ان فصل ما بين الحلال والحرام
الصوت

كيف يدعا للرجل اذا تزوج

حدثنا
عمرو بن علي ومحمد بن عبد الاعلى قالا ثنا خالد عن شعبة عن الحسن قال تزوج
عقيل بن ابي طالب امرأة من بني جشم فقال له بالرفاء والبنين قال الحسن
فقلنا له قال رسول الله صلى الله عليه وسلم بارك الله لكم وبارك عليكم

تزويج البكر

قتيبة قال
حماد بن زيد عن ثابت عن انس ان رسول الله صلى الله عليه وسلم رأى على عبد الرحمن
بن عوف صفرة فقال ما هذا قال تزوجت امرأة على وزن نواة من ذهب فقال
بارك الله لك اولم ولو بشاة

تزويج الثيب

ابو بكر بن ابي شيبة قال ثنا يحيى بن اسحاق قال ثنا حماد قال
ثنا ثابت عن انس ان عبد الرحمن بن عوف جاء وعليه وضر من زعفران فقال
رسول الله صلى الله عليه وسلم مهيم قال تزوجت امرأة قال وما اصدقتها
قال وزن نواة من ذهب قال اولم ولو بشاة

الاكفاء

احمد بن يحيى بن الوزير
ابن سليمان قال ثنا سعيد بن كثير بن عفير قال ثنا سليمان بن بلال عن يحيى بن
سعيد عن حميد الطويل عن انس قال رأى رسول الله صلى الله عليه وسلم
على ابنة يعني عبد الرحمن بن عوف اثر صفرة فقال مهيم قال تزوجت امرأة

من

من الانصار فقال اولم ولو بشاة

تحريم الخلوة بالاجنبية

حدثنا عمرو بن منصور
قال ثنا هشام بن عبد الملك قال ثنا حماد عن ابي عمرو عن عكرمة عن ابن عباس
ان علي قال تزوجت فاطمة رضي الله عنها فقلت يا رسول الله ابن لي قال
اعطها شيئا قلت ما عندي شيء قال فاين درعك الحطمية قلت هي عندي
قال فاعطها اياه اخبرنا هرون بن اسحاق عن عبدة عن هشام
ابن عروة عن عكرمة عن ابن عباس قال لما تزوج علي رضي الله عنه فاطمة رضي الله
عنها قال له رسول الله صلى الله عليه وسلم اعطها شيئا قال ما عندي قال
فاين درعك الحطمية

النساء في سوالهن اخبرنا

اسحق بن ابراهيم
قال ثنا وكيع قال ثنا سفيان عن اسماعيل بن امية عن عبد الله بن عروة بن الزبير
عن ابيه عن عائشة قالت تزوجني رسول الله صلى الله عليه وسلم وانا بنت ست
واوطئت عليه في سوال فاتي نسائه كان لعبي عندي مني

كم كانت بنت حين تزوجها

اخبرنا محمد بن ادريس عن عبدة عن هشام عن ابيه عن عائشة
قالت تزوجني رسول الله صلى الله عليه وسلم وانا بنت ست ودخل بي
وانا بنت تسع سنين وكنت العب بالبنات اخبرنا احمد بن سعيد
بن ابي مريم قال ثنا عمي قال ثنا يحيى بن ايوب قال اخبرني عمارة
ابن غزية عن محمد بن ابراهيم عن ابي سلمة بن عبد الرحمن عن عائشة قالت
تزوجني رسول الله صلى الله عليه وسلم وهي بنت ست سنين وبنى بي
وهي بنت تسع

النساء في السفر اخبرنا

زياد بن
ايوب قال ثنا اسماعيل بن علية قال ثنا عبد العزيز بن صهيب عن انس
ان رسول الله صلى الله عليه وسلم غزا خيبر فصلينا عندها الغداة بغلس
فركب النبي صلى الله عليه وسلم وركب ابو طلحة وانا ردف ابي طلحة فاجرى
رسول الله صلى الله عليه وسلم في زقاق خيبر وان ركبتي لتمس فخذ رسول الله
صلى الله عليه وسلم وانزاح الازار عن فخذ نبي الله صلى الله عليه وسلم وسد منها
وهو يقول قد خربت خيبر قال الله اكبر انا اذا نزلنا بساحة قوم فساء صباح المنذرين
قالها ثلاث مرات قال وخرج القوم الى عملهم فقال عبد العزيز وحدثنا
محمد قال عبد العزيز وقال بعض اصحابنا والجيش واصبنا عنوة فجمع السبي
فجاء دحية فقال يا نبي الله اعطني جارية من السبي قال اذهب فخذ جارية
فاخذ صفية بنت حيي فجاء رجل الى النبي صلى الله عليه وسلم فقال يا نبي الله
اعطيت دحية صفية بنت حيي سيدة قريظة والنضير ما تصلح الا لك
قال ادعوه بها فجاء بها فلما نظر اليها النبي صلى الله عليه وسلم قال خذ جارية
من السبي غيرها قال وان نبي الله صلى الله عليه وسلم اعتقها وتزوجها فقال
له ثابت يا ابا حمزة ما اصدقها قال اصدقها نفسها واعتقها وتزوجها
قال انها كان بالطريق جهزتها له ام سليم فاهدتها اليه فاصبح عروسا
قال من كان عنده شيء فليجيء به قال وبسط نطعا فجعل الرجل يجيء بالاقط
وجعل الرجل يجيء بالتمر وجعل الرجل يجيء بالسمن فحاسوا حيسا فكانت وليمة

رسول الله صلى الله عليه وسلم اخبرنا محمد بن نصر قال ثنا ابو بن سليمان
قال حدثني ابو بكر بن ابي اويس عن سليمان بن بلال عن يحيى عن حميد انه سمع انسا
يقول ان رسول الله صلى الله عليه وسلم اقام على صفية بنت حيي بن اخطب
بطريق خيبر ثلاثة ايام حين عرس بها ثم كانت فيمن ضرب عليها الحجاب
اخبرنا علي بن حجر قال ثنا اسماعيل قال ثنا حميد عن انس قال اقام رسول الله
صلى الله عليه وسلم بين خيبر والمدينة ثلاثا يبني بصفية بنت حيي
فدعوت المسلمين الى وليمته فما كان فيها من خبز ولحم امر بالانطاع
وانثي عليها من الاقط والتمر والسمن فكانت وليمته فقال المسلمون
احدى امهات المؤمنين او مما ملكت يمينه فقالوا ان حجبها فهي من امهات
المؤمنين وان لم يحجبها فهي مما ملكت يمينه فلما ارتحل وطأ لها خلفه
ومد الحجاب بينها وبين الناس **اللهو والغناء في العرس**
اخبرنا علي بن حجر قال ثنا شريك عن ابي اسحاق عن عامر بن سعد قال
دخلت على قرظة بن كعب وابي مسعود الانصاري في عرس واذا جواري يغنين
فقلت صاحبا رسول الله صلى الله عليه وسلم ومن اهل بدر يفعل هذا عندكما
فقالا اجلس ان شئت فاسمع معنا وان شئت اذهب قد رخص لنا في
اللهو عند العرس **جهاز الرجل ابنته** اخبرنا
قال ثنا ابو اسامة عن ابن عون قال ثنا عطاء بن السائب عن ابيه عن علي بن ابي
طالب رضي الله عنه قال جهز رسول الله صلى الله عليه وسلم فاطمة
في خميل وقربة ووسادة حشوها اذخر **العرس** اخبرنا يونس بن
عبد الاعلى قال ثنا ابن وهب قال اخبرني ابو هانئ الخولاني انه سمع ابا
عبد الرحمن الحبلي يقول عن جابر بن عبد الله ان رسول الله صلى الله عليه وسلم
قال اذا تزوج احدكم امرأة او اشترى خادما فليقل اللهم بارك لي في اهله
اللهم بارك لي في اهله اللهم بارك لي في اهله اللهم اني اسألك خيرها وخير ما جبلتها عليه
واعوذ بك من شرها وشر ما جبلتها عليه **الانماط**
اخبرنا قتيبة قال ثنا حماد عن ابي مسكين عن ابي الزبير عن جابر قال
قال رسول الله صلى الله عليه وسلم اذا تزوجت فلك بعد والاهل التخذ نمطا
قلت وما النمط قال ايضا يسكن **اخبار تتعلق بالعرس**
اخبرنا قتيبة قال ثنا جعفر وهو ابن سليمان عن ثابت عن انس قال تزوج رسول الله صلى الله عليه وسلم
عن سن بلال قال تزوج رسول الله صلى الله عليه وسلم فدخل باهله
قال وصنعت ام سليم حيسا قال فذهبت به الى رسول الله صلى الله
عليه وسلم فقلت ان امي تقرئك السلام وتقول لك ان هذا لك منا قليل
قال ضعه ثم قال اذهب فادع لي فلانا وفلانا ومن لقيت وسمى رجالا
قال فدعوت من سمى ومن لقيت قلت لانس عدتهم كانوا قال بضعا وثلاثمائة
قال يا رسول الله صلى الله عليه وسلم سميت عشرة قال نعم
انس ان معي ابله فاكلوا حتى سئموا ثم حثا طائفة ودخلت طائفة قال
كذا انس رفع فوضعت في الدار حين رفعت كان اكثر مما حين وضعت **اخبرنا**
احمد بن يحيى بن الوزير قال ثنا سعيد بن كثير بن عفير قال اخبرني سليمان بن

بلال

بلال عن يحيى بن سعيد عن حميد الطويل انه سمع انسا انه اخبر ان رسول الله
صلى الله عليه وسلم بنى بامرأة من الانصار فقال لها ابو طلحة ان رسول الله
ابن عوف فقال له اشغلان انسا لا ادري وبينك شطران ولي امرأتان
فانظر ايهما احب اليك فانا اطلقها فاذا حلت فتزوجها قال ما لي امرأتان
لك في اهلك وما لك ذو قربى على الرسول فلم يرجع حتى رجع فوجد اهله
قال اذا رأى رسول الله صلى الله عليه وسلم اثر صفرة فقال مهيم فقلت
تزوجت امرأة من الانصار فقال اولم ولو بشاة **اخر كتاب النكاح**

كتاب الطلاق

باب وقت الطلاق للعدة التي امر الله عز وجل ان تطلق لها النساء
اخبرنا عبيد الله بن سعيد السرخسي قال ثنا يحيى بن سعيد القطان
عن عبيد الله بن عمر قال اخبرني نافع عن عبد الله انه طلق امرأته وهي
حائض فاستفتى عمر رسول الله صلى الله عليه وسلم فقال لابن عمر انه طلق
امرأته وهي حائض فقال ابن عمر فرددتها علي ولم يرها شيئا وقال اذا طهرت
فليطلق او امسك قال ابن عمر وقرأ رسول الله صلى الله عليه وسلم يا ايها النبي
اذا طلقتم النساء فطلقوهن في قبل عدتهن
اخبرنا محمد بن بشار قال ثنا محمد بن جعفر قال ثنا
شعبة عن الحكم قال سمعت مجاهدا يحدث عن ابن عباس في قوله عز وجل
يا ايها النبي اذا طلقتم النساء فطلقوهن لعدتهن قال ابن عباس رضي
الله عنه قبل عدتهن **باب طلاق السنة**
اخبرنا محمد بن يحيى بن ايوب قال ثنا حفص بن غياث قال ثنا عبيد

ابي اسحق عن ابي الاحوص عن عبد الله انه طلاق السنة ان يطلقها وهي طاهر
في غير جماع فاذا حاضت وطهرت طلقها اخرى فاذا حاضت وطهرت
طلقها اخرى ثم تعتد بعد ذلك بحيضة قال الاعمش سألت ابراهيم فقال
مثل ذلك اخبرنا غندر عن شعبة قال ثنا يحيى عن سفيان عن ابي
اسحق عن ابي الاحوص عن عبد الله قال طلاق السنة ان يطلقها طاهرا من غير
ما يقع اذا طلق يطلقه وهي

باب اخبرنا محمد بن عبد الاعلى قال انا المعتمر قال سمعت عبيد الله بن
عمر عن نافع عن عبد الله انه طلق امرأته وهي حائض تطليقة فانطلق
عمر فاخبر النبي صلى الله عليه وسلم بذلك فقال له النبي صلى الله عليه و
سلم عبد الله فليراجعها فاذا اغتسلت فليتركها حتى تحيض فاذا اغتسلت
من حيضتها الاخرى فلا يمسها حتى يطلقها فان شاء ان يمسكها فليمسكها
فانها العدة التي امر الله عز وجل ان تطلق لها النساء اخبرنا محمد
ابن عبد الله قال ثنا وكيع قال ثنا سفيان عن محمد بن عبد الرحمن بن ابي ليلى
عن سالم بن عبد الله انه طلق امرأته وهي حائض فذكر ذلك للنبي صلى
الله عليه وسلم فقال مره فليراجعها ثم ليطلقها وهي طاهر او حامل

باب الطلاق لغير العدة

اخبرني زياد بن ايوب قال ثنا هشيم قال انا ابو بشر عن سعيد بن
جبير عن ابن عمر انه طلق امرأته وهي حائض فرد عليه رسول الله صلى
الله عليه وسلم حتى طلقها وهي طاهر

الطلاق لغير العدة وما يخشى منه على المطلق اخبرنا قتيبة قال ثنا
حماد عن ايوب عن محمد عن يونس بن جبير قال سألت ابن عمر عن رجل طلق
امرأته وهي حائض فقال اتعرف عبد الله بن عمر فانه طلق امرأته وهي
حائض فسأل عمر النبي صلى الله عليه وسلم فامره ان يراجعها فقلت
له فتعتد بتلك التطليقة فقال ارأيت ان عجز واستحمق اخبرنا
يعقوب بن ابرهيم قال ثنا ابن علية عن يونس بن جبير قال قلت لابن عمر
رجل طلق امرأته وهي حائض فقال اتعرف عبد الله بن عمر فانه طلق
امرأته وهي حائض فاتى عمر النبي صلى الله عليه وسلم فسأله فامره ان
يراجعها ثم يستقبل عدتها فقلت له اذا طلق الرجل امرأته وهي حائض
أيعتد بتلك التطليقة فقال ارأيت ان عجز واستحمق

باب ما يكره من الطلاق اخبرنا سليمان بن داود عن ابن وهب قال اخبرني
مخرمة عن ابيه قال سمعت محمود بن لبيد قال اخبر رسول الله صلى الله عليه
وسلم عن رجل طلق امرأته ثلاث تطليقات جميعا فقام غضبانا
ثم قال ايلعب بكتاب الله وانا بين اظهركم حتى قام رجل وقال يا رسول الله
الا اقتله

باب الرخصة في ذلك اخبرنا محمد بن سلمة قال ثنا ابن القاسم عن مالك قال حدثني ابن شهاب

ان

ان سهل بن سعد الساعدي اخبره ان عويمرا العجلاني جاء الى عاصم بن عدي فقال له
يا عاصم ارأيت لو ان رجلا وجد مع امرأته رجلا اقتله فتقتلونه ام كيف
يفعل سل لي يا عاصم رسول الله صلى الله عليه وسلم عن ذلك فسأل عاصم
رسول الله صلى الله عليه وسلم فكره رسول الله صلى الله عليه وسلم المسائل وعابها
حتى كبر على عاصم ما سمع من رسول الله صلى الله عليه وسلم فلما رجع عاصم الى
اهله جاءه عويمر فقال يا عاصم ما قال لك رسول الله صلى الله عليه وسلم
فقال عاصم لعويمر لم تأتني بخير قد كره رسول الله صلى الله عليه وسلم
المسألة التي سألت عنها فقال عويمر والله لا انتهي حتى اسأل عنها رسول
الله صلى الله عليه وسلم فاقبل عويمر حتى اتى رسول الله صلى الله عليه وسلم
وسط الناس فقال يا رسول الله ارأيت رجلا وجد مع امرأته رجلا اقتله
فتقتلونه ام كيف يفعل فقال رسول الله صلى الله عليه وسلم قد انزل الله
فيك وفي صاحبتك فاذهب فأت بها قال سهل فتلاعنا فقذف وانا مع الناس
عند رسول الله صلى الله عليه وسلم فلما فرغ عويمر قال كذبت عليها يا رسول
الله ان امسكتها فطلقها ثلاثا قبل ان يأمره رسول الله صلى الله عليه و
اخبرنا احمد بن يحيى قال ثنا ابو نعيم قال ثنا سعيد بن يزيد الفهري
قال ثنا الشعبي قال حدثتني فاطمة بنت قيس قالت اتت النبي صلى الله
عليه وسلم فقلت انا بنت آل خالد وان زوجي فلانا ارسل الي بطلاق
واني سألت اهله النفقة والسكنى فابوا علي قالوا يا رسول الله انه
انما ارسل اليها بثلاث تطليقات فقالت فقال رسول الله صلى الله عليه
وسلم انما النفقة والسكنى للمرأة اذا كان لزوجها عليها الرجعة اخبرنا
محمد بن بشار قال ثنا عبد الرحمن قال ثنا سفيان عن سلمة عن الشعبي
عن فاطمة بنت قيس عن النبي صلى الله عليه وسلم المطلقة ثلاثا لا نفقة لها
ولا سكنى اخبرنا عمرو بن علي قال ثنا بقية عن ابي عمرو مولى ابي اسحق
قال ثنا يحيى قال حدثني ابو سلمة قال حدثتني فاطمة بنت قيس انها اتت عمر و
ابن حفص فطلقها ثلاثا فانطلق خالد بن الوليد في نفر من بني مخزوم
الى رسول الله صلى الله عليه وسلم فقال يا رسول الله ان ابا عمرو بن حفص
طلق فاطمة ثلاثا فهل لها نفقة فقال لكبرها نفقة ولا سكنى

باب طلاق الثلاث المتفرقة هل الرجل الرجعة

اخبرنا ابو داود سليمان بن سيف قال ثنا ابو عاصم عن ابن جريج عن عطاء
عن ابيه ان ابا الصهباء جاء الى ابن عباس فقال يا ابن عباس الم تعلم ان الثلاث
كانت على عهد رسول الله صلى الله عليه وسلم وابي بكر وصدرا من خلافة عمر
رضي الله عنه تردة الى الواحدة فقال نعم

باب الرجعة اخبرنا محمد بن العلاء قال ثنا ابو معاوية عن الاعمش عن ابرهيم عن الاسود
عن عائشة قالت سئل رسول الله صلى الله عليه وسلم عن رجل طلق امرأته
فتزوجت غيره فدخل بها ثم طلقها قبل ان يراجعها اتحل للاول فقال لا

لا حتى يذوق الآخر عسيلتها وتذوق عسيلته أخبرنا عبد الرحمن بن
عبد الله بن عبد الحكم قال ثنا شعيب بن الليث عن أبيه قال حدثني أبو بكر
ابن موسى عن أبيه عن عروة عن عائشة قالت جاءت امرأة رفاعة القرظي
إلى رسول الله صلى الله عليه وسلم فقالت يا رسول الله إني كنت تحت رفاعة القرظي فطلقني
البتة فتزوجت عبد الرحمن بن الزبير وإنه والله يا رسول الله ما معه إلا مثل
هذه الهدبة وأخذت هدبة من جلبابها وخالد بن سعيد بالباب فلم يأذن
له فقال يا أبا بكر ألا تسمع هذه تجهر بما تجهر به عند رسول الله صلى الله عليه
وسلم فقال أتريدين أن ترجعي إلى رفاعة لا حتى تذوقي عسيلته ويذوق
عسيلتك أخبرنا أمرأة يدك أخبرنا علي بن نصر قال ثنا سليمان بن
حرب قال ثنا حماد بن زيد قال قلت لأيوب هل علمت أحدا قال في أمر أيدك
إلا ثلاث غير الحسن فقال لا ثم قال اللهم غفرا إلا أحدا شيء قتادة
عن كثير مولى ابن سمرة عن أبي سلمة عن أبي هريرة عن النبي صلى الله عليه وسلم
قال ثلاث فلقيت كثيرا فسألته فلم يعرفه فرجعت إلى قتادة فأخبرته
فقال نسي أبو عبد الرحمن هذا حديث منكر

باب
أحلال المطلقة ثلاثا والنكاح الذي يحللها به

حدثنا إسحق بن إبراهيم
قال ثنا سفيان عن الزهري عن عروة عن عائشة قالت جاءت امرأة رفاعة
إلى رسول الله صلى الله عليه وسلم فقالت إن زوجي طلقني فأبت طلاقي
وإني تزوجت بعده عبد الرحمن بن الزبير وما معه إلا مثل هدبة الثوب
فضحك رسول الله صلى الله عليه وسلم وقال أتريدين أن ترجعي إلى رفاعة
لا حتى يذوق عسيلتك وتذوقي عسيلته أخبرنا محمد بن المثنى قال
ثنا يحيى قال حدثني عبيد الله قال حدثني القاسم عن عائشة أن رجلا
طلق امرأته ثلاثا فتزوجت زوجا فطلقها قبل أن يمسها فسأل رسول الله
صلى الله عليه وسلم أحلها للأول فقال لا حتى يذوق عسيلتها ويذوق عسيلته
كما ذاق الأول أخبرنا علي بن حجر قال ثنا يحيى قال ثنا حفص عن أبي إسحق عن
سليمان بن يسار عن عبد الله بن عباس أن امرأة أتت النبي
صلى الله عليه وسلم فشكت زوجها أنه لا يصل إليها فلم يلبث أن جاء زوجها
فقال يا رسول الله هي كاذبة وهو يصل إليها ولكنها تريد أن ترجع إلى زوجها
الأول فقال رسول الله صلى الله عليه وسلم لو كان ذلك كذلك حتى تذوقي عسيلته
أخبرنا عمرو بن علي قال ثنا محمد بن جعفر قال ثنا شعبة عن علقمة بن
مرثد قال سمعت سليمان بن زرعة يحدث عن سالم بن عبد الله عن سعيد بن

المسيب

المسيب عن ابن عمر عن النبي صلى الله عليه وسلم في الرجل يكون له المرأة
يطلقها ثم يتزوجها رجل فيطلقها قبل أن يدخل بها فترجع إلى زوجها
الأول قال لا حتى يذوق العسيلة أخبرنا محمود بن غيلان قال ثنا
وكيع قال ثنا سفيان عن علقمة بن مرثد عن سليمان بن سليمان الأحمري عن
ابن عمر قال سئل النبي صلى الله عليه وسلم عن الرجل يطلق امرأته ثلاثا
فيتزوجها الرجل فيغلق الباب ويرخي الستر ثم يطلقها قبل أن يدخل بها
قال لا تحل للأول حتى يجامعها الآخر قال أبو عبد الرحمن هذا أولى بالصواب

باب
إحلال المطلقة ثلاثا وما فيه من التغليظ

أخبرنا عمرو بن منصور قال ثنا نعيم عن سفيان عن
أبي فزارة عن هبيرة عن عبد الله قال لعن رسول الله صلى الله عليه وسلم
الواشمة والموتشمة والواصلة والموصولة وآكل الربا وموكله والمحلل
والمحلل له

باب
مواجهة الرجل المرأة بالطلاق

أخبرنا الحسين بن حريث قال ثنا الوليد بن مسلم قال ثنا الأوزاعي قال
سألنا الزهري عن التي تستعاذ من رسول الله صلى الله عليه وسلم
فقال أخبرني عروة عن عائشة أن الكلابية لما دخلت على النبي صلى الله عليه
وسلم قالت أعوذ بالله منك فقال رسول الله صلى الله عليه وسلم
لقد عذت بعظيم الحقي بأهلك

باب
إرسال الرجل إلى زوجته بالطلاق

أخبرنا عبد الله بن سعيد قال
ثنا عبد الرحمن عن سفيان عن أبي بكر وبن أبي الجهم قال سمعت فاطمة
بنت قيس تقول أرسل إلي زوجي طلاقي فتنازعت عليه ثيابي ثم أتيت
النبي صلى الله عليه وسلم فقال كم طلقك فقلت ثلاثا قال ليس لك
نفقة واعتدي في بيت ابن عمك أم مكتوم فإنه ضرير البصر تلقين
ثيابك عنده فإذا انقضت عدتك فآذنيني مختصر أخبرنا
عبد الله بن سعيد قال ثنا عبد الرحمن عن سفيان عن منصور عن مجاهد
عن عمته مولاة فاطمة عن فاطمة نحوه

باب
قوله عز وجل يا أيها النبي لم تحرم ما أحل الله لك

أخبرنا عبد الله بن عبد الصمد
ابن علي المروزي قال ثنا محمد عن سفيان عن سالم عن سعيد بن جبير
عن ابن عباس قال أتاه رجل فقال إني جعلت أمتي علي حرام فقال كذبت
ليست عليك بحرام ثم تلا هذه الآية يا أيها النبي لم تحرم ما أحل الله لك
عليك إلى آخر الآية كفارة يمينك

باب
قوله عز وجل الآية

أخبرنا قتيبة عن حجاج عن ابن جريج عن عطاء أنه سمع عبيد الله بن
عمير قال سمعت عائشة زوج النبي صلى الله عليه وسلم النبي صلى الله عليه وسلم
كان يمكث عند زينب ويشرب عندها عسلا فتواصيت وحفصة
أيتنا ما دخل عليها النبي صلى الله عليه وسلم فلتقل إني أجد منك ريح
مغافير فدخل على إحداهما فقالت ذلك له فقال بل شربت عسلا عند

زينب وقال لها عودي له فقال لها لم تحرم ما احل الله لك ان تنوبي الصابئة وجعلت
ولذا امرأتي التي لا بغض الى زاجه حديثا لقوله بل شربت عسلا كله في حديث عطاء

باب الخلية يا هلك

اخبرنا محمد بن حاتم بن نعيم قال ثنا محمد بن مكي بن عيسى قال ثنا عبد الله قال ثنا
يونس عن الزهري عن عبد الرحمن بن عبد الله بن كعب بن مالك قال
سمعت كعب بن مالك يحدث حديثه حين تخلف عن رسول الله صلى
الله عليه وسلم في غزوة تبوك وقال فيه اما رسول الله صلى الله عليه وسلم
بالنبي فقال لا بل رسول الله صلى الله عليه وسلم يعتزلها ح واخبرني سليمان
ابن داود قال ثنا ابن وهب عن يونس قال ابن شهاب اخبرني عبد الرحمن
ابن كعب بن مالك ان عبد الله بن كعب بن مالك قال سمعت كعب بن
مالك يحدث حديثه حين تخلف عن رسول الله صلى الله عليه وسلم
في غزوة تبوك وساق قصته وقال اذا رسول رسول الله صلى الله عليه وسلم
ياتي فقال ان رسول الله صلى الله عليه وسلم يامرك ان تعتزل امراتك
فقلت اطلقها ام ماذا قال لا بل اعتزلها فلا تقربها فقلت لامراتي
الحقي باهلك فكوني عندهم حتى يقضي الله عز وجل في هذا الامر
اخبرني محمد بن رجاء قال ثنا محمد بن يحيى بن محمد قال ثنا محمد بن موسى بن
اعين قال ثنا ابي عن اسمعيل بن راشد عن الزهري اخبرني عبد الرحمن بن
عبد الله بن كعب بن مالك عن ابيه قال سمعت ابي كعب بن مالك قال
وهو احد الثلاثة الذين تيب عليهم بحديث قال ارسل الي رسول الله
صلى الله عليه وسلم ولصاحبي ان رسول الله صلى الله عليه وسلم يامركم
ان تعتزلوا نساكم فقلت للرسول اطلقها ام ماذا افعل قال لا
بل اعتزلها فلا تقربها فقلت لامراتي الحقي باهلك فكوني فيهم فلبثت
اخبرنا يوسف بن سعيد قال ثنا حجاج بن محمد قال ثنا الليث بن
سعد قال عقيل عن ابن شهاب قال اخبرني عبد الرحمن بن عبد الله بن كعب ان
عبد الله بن كعب قال سمعت كعبا يحدث حديثه حين تخلف عن رسول
الله صلى الله عليه وسلم في غزوة تبوك وقال فيه اذا رسول رسول الله صلى الله
عليه وسلم ياتيه فيقول ان رسول الله صلى الله عليه وسلم يامرك ان
تعتزل امراتك فقلت اطلقها ام ماذا افعل قال لا بل اعتزلها ولا تقربها
وارسل الى صاحبي مثل ذلك فقلت لامراتي الحقي باهلك فكوني عندهم
حتى يقضي الله عز وجل في هذا الامر

باب اخبرنا عبد الله

اخبرنا محمد بن مسعدان بن عيسى قال ثنا الحسن بن اعين قال ثنا معقل
عن الزهري قال اخبرني عبد الرحمن بن عبد الله بن كعب عن عمه عبيد الله بن كعب
قال سمعت ابي كعبا يحدث قال ارسل الي رسول الله صلى الله عليه وسلم
وارسل صاحبي ان رسول الله صلى الله عليه وسلم يامركما ان تعتزلوا نساءكما
فقلت للرسول اطلق امراتي ام ماذا افعل قال لا بل اعتزلها ولا تقربها

فقلت لامراتي الحقي باهلك فكوني فيهم حتى يقضي الله عز وجل في هذا الامر
اخبرنا محمد بن عبد الرحمن بن سهم عن يونس عن الزهري عن عبد الرحمن بن كعب بن مالك
ابن ابي كعب قال سمعت كعبا يحدث حديثه وسمعت
قال في حديثه اذا رسول رسول الله صلى الله عليه وسلم فقال
اعتزل امراتك فقلت اطلقها قال لا ولكن لا تقربها ولم يذكر قوله
الحقي باهلك

باب طلاق العبد

اخبرنا عمرو بن علي قال ثنا يحيى بن سعيد قال ثنا علي بن المبارك قال ثنا يحيى بن ابي كثير عن عمر بن عبد الله
ان اباه حدثه ان نوفلا اخبره قال كنت انا وامراتي مملوكين فطلقها
تطليقتين ثم اعتقنا جميعا فسألت ابن عباس فقال ان راجعها
كانت عندك على واحدة فقضى بذلك رسول الله صلى الله عليه وسلم

اخبرنا عبد الله

اخبرنا محمد بن رافع قال ثنا عبد الرزاق قال ثنا معمر عن يحيى بن ابي
كثير عن عمر بن عبد الله عن الحسن مولى ابي نوفل قال سئل ابن عباس عن
عبد طلق امراته تطليقتين ثم عتقا اينتزوجها قال نعم قيل عمن قال
افتى بذلك رسول الله صلى الله عليه وسلم قال عبد الرزاق قال ابن المبارك
اخبرنا الحسن هذا من هو لقد حمل صحة عطية

باب

متى يقع طلاق الصبي اخبرنا الربيع بن سليمان قال ثنا اسد بن موسى
قال ثنا عاصم بن سليمان عن ابي معمر الخطمي عن عمارة بن غزية عن بشير بن اساف قال
حدثني ثنا قرظة انهم عرضوا على رسول الله صلى الله عليه وسلم يوم
قريظة فمن كان محتلما او منبت عانته قتل ومن لم يكن محتلما او نبتت
عانته ترك اخبرنا محمد بن منصور قال ثنا سفيان عن عبد الملك
ابن عمير عن عطية القرظي قال كنت يوم حكم سعد في بني قريظة غلاما
فشكوا في فلم يجدوني انبت فاستبقيت فها انا ذا اطلبكم اخبرنا
عبيد الله بن سعيد قال ثنا يحيى عن عبيد الله قال اخبرني نافع عن ابن عمر ان
رسول الله صلى الله عليه وسلم عرضه يوم احد وهو ابن اربع عشرة فلم يجزه
وعرضه يوم الخندق وهو ابن خمس عشرة فاجازه

باب

من لا يقع طلاقه من الازواج اخبرنا يعقوب بن ابراهيم قال ثنا عبد الرحمن
ابن مهدي قال ثنا هشام بن سلمة عن جابر بن زيد عن ابن عباس عن النبي
عن النبي صلى الله عليه وسلم قال رفع القلم عن ثلاث عن النائم حتى يستيقظ
وعن الصغير حتى يكبر وعن المجنون حتى يعقل او يفيق

باب

من طلق في نفسه اخبرنا ابراهيم بن الحسن وعبد الرحمن بن محمد بن سلام
قالا ثنا حجاج بن محمد عن ابن جريج عن عطاء عن ابن عباس ان النبي صلى
الله عليه وسلم قال عبد الرحمن عن رسول الله صلى الله عليه وسلم قال
ان الله تعالى تجاوز عن امتي ما حدثت به انفسها ما لم تكلم او تعمل
اخبرنا عبيد الله بن سعيد قال ثنا ابو داود عن منصور عن قتادة
عن زرارة بن اوفى عن ابي هريرة قال قال رسول الله صلى الله عليه وسلم

الله عز وجل تجاوز لامتي ما وسوست به وحدثت به انفسها ما لم تعمل او
تكلم به اخبرنا موسى بن عبد الرحمن قال ثنا حسين الجعفي عن الله عن
حسان عن قتادة عن زرارة بن اوفى عن ابي هريرة عن النبي صلى الله عليه وسلم
قال الله تجاوز لامتي عما حدثت به انفسها ما لم تكلم او تعمل اخبرنا
بالاسناد الى موسى اخبرنا ابو بكر بن نافع قال ثنا حماد
ابن سلمة قال ثنا ثابت عن انس قال كان رسول الله صلى الله عليه وسلم جالسا
فاتى بطعام فقال ان فاطمة في بيت تهدى لنا هدية فارسلي اليها فارسلت
فاخذ منه ثم قال ان هذه اهدي لنا وهي لفاطمة ثم قال كلي يا فاطمة
وهذه فاتها اليه الاخر هكذا يشبه ان تكون الاولى مرتين فاما ثلاثا باب
الكلام اذا قصد به فيما يحتمله معناه اخبرنا عمرو بن منصور قال ثنا
عبد الله بن مسلمة قال ثنا مالك بن انس والحارث بن مسكين قراءة عليه وانا اسمع
عن ابن القاسم قال اخبرني مالك عن يحيى بن سعيد عن محمد بن ابراهيم
عن علقمة بن وقاص عن عمر بن الخطاب رضي الله عنه وفي حديث الحارث انه
سمع عمر يقول قال رسول الله صلى الله عليه وسلم انما الاعمال بالنية
وانما لامرئ ما نوى فمن كانت هجرته الى الله ورسوله فهجرته الى الله ورسوله ومن
كانت هجرته لدنيا يصيبها او امرأة ينكحها فهجرته الى ما هاجر اليه
باب الاناة والافصاح بالكلمة الملفوظ بها اذا
قصد بها ما لا يحتمله معناها لم توجب شيئا ولم تثبت حكما
اخبرنا عمران بن بكار قال ثنا علي بن عياش قال حدثني شعيب قال حدثني
ابو الزناد وسماه عبد الرحمن الاعرج فذكر انه سمع ابا هريرة يحدث
عن رسول الله صلى الله عليه وسلم قال والانظر واكف يصرف الله عني شتم
قريش ولعنتهم انهم يشتمون مذمما ويلعنون مذمما وانا محمد باب
التوقف في الخبر اخبرنا يونس بن عبد الاعلى قال ثنا ابن وهب
قال ثنا يونس بن يزيد وموسى بن علي عن ابن شهاب قال اخبرني ابو سلمة بن عبد
الرحمن ان عائشة زوج النبي صلى الله عليه وسلم قالت لما امر رسول الله
صلى الله عليه وسلم بتخيير ازواجه بدأ بي فقال اني ذاكر لك امرا فلا عليك
ان لا تعجلي حتى تستاميري ابويك قالت قد علم ان ابوي لم يكونا ليأمراني بفراقه
قالت ثم تلا هذه الاية يا ايها النبي قل لازواجك ان كنتن تردن الحياة الدنيا
الى قوله عظيما فقلت اوفي هذا استامر ابوي فاني ارد الله ورسوله والدار
الاخرة قالت عائشة ثم فعل ازواج النبي صلى الله عليه وسلم مثل ما فعلت
فلم يكن ذلك يجزي قال الله رسول الله صلى الله عليه وسلم واختارته فلا تعد
انه لم يخترنه اخبرنا محمد بن عبد الاعلى قال ثنا محمد بن ثور عن معمر عن الزهري
عن عروة عن عائشة قالت لما نزلت ان كنتن تردن الله ورسوله وخير عن النبي
صلى الله عليه وسلم بدأ بي فقال يا عائشة اني اذكر لك امرا فلا عليك ان لا
تعجلي حتى تستاميري ابويك قالت قد علم ان ابوي لم يكونا ليأمراني بفراقه

فقرا

فقرا عن ذلك فاتها النبي قال لا ادري لعلك تكرهين شرين الحقوق الله شاورتيهما قالت
اني هذا استامر ابوي فاني ارد الله ورسوله قال ثم خير نساءه فقالت عائشة
هذا خطأ الا ولذا يا بالصواب والله سبحانه وتعالى عند باب
في المخيرة تختار زوجها اخبرنا عمر بن حفص قال ثنا يحيى بن سعيد
عن اسماعيل عن ابي اسحاق عن مسروق عن عائشة قالت خيرنا رسول الله صلى الله عليه
وسلم فاخترناه فلم يكن طلاقا اخبرنا محمد بن عبد الاعلى قال ثنا
خالد قال ثنا شعبة عن عاصم قال قال الشعبي عن مسروق عن عائشة
قالت قد خيرنا رسول الله صلى الله عليه وسلم فلم يكن طلاقا اخبرنا
محمد بن ابراهيم بن مهران عن خالد بن الحارث قال ثنا شعبة وهو ابن عبد الملك
عن عاصم عن الشعبي عن مسروق عن عائشة قالت قد خيرنا النبي صلى الله عليه
وسلم نساءه فلم يكن طلاقا اخبرنا محمد بن عبد الاعلى ثنا خالد قال ثنا
شعبة عن سليمان عن ابي الضحى عن مسروق عن عائشة قالت قد خيرنا رسول الله
صلى الله عليه وسلم نساءه افكان طلاقا اخبرني عبد الله بن محمد
الضعيف قال ثنا ابو معاوية قال ثنا الاعمش عن مسلم عن مسروق
عن عائشة قالت قد خيرنا رسول الله صلى الله عليه وسلم فاخترناه فلم
نعده علينا شيئا اخبار الملوك بعتقهن اخبرنا اسحاق بن
ابراهيم قال ثنا حماد بن مسعدة قال ثنا ابن عون قال ثنا القاسم بن محمد
قال كان لعائشة غلام وجارية قال فقال ابي يا غلام قبل الجارية هي
باب خيار الامة اخبرنا محمد بن سلمة
قال ثنا ابن القاسم عن خالد عن ربيعة عن القاسم بن محمد عن عائشة
زوج النبي صلى الله عليه وسلم قالت كانت في بريرة ثلاث سنن احدى السنن
انها اعتقت فخيرت في زوجها وقال رسول الله صلى الله عليه وسلم الولاء
لمن اعتق ودخل رسول الله صلى الله عليه وسلم والبرمة تفور باللحم فقرب اليه
خبز وادم من ادم البيت فقال رسول الله صلى الله عليه وسلم الم ار برمة
فيها لحم فقالوا بلى يا رسول الله ولكن ذلك لحم تصدق به على بريرة وانت
لا تاكل الصدقة فقال رسول الله صلى الله عليه وسلم هو عليها صدقة
وهو لنا هدية اخبرنا محمد بن زرارة قال ثنا ابو غسان عن هشيم عن
عبد الرحمن بن القاسم عن ابيه عن عائشة قالت كانت في بريرة ثلاث
قضيات اراد اهلها ان يشترطوها ويشترطوا الولاء فذكرت ذلك للنبي
صلى الله عليه وسلم فقال اشتريها واعتقيها فان الولاء لمن اعتق
واشتريت فخيرها رسول الله صلى الله عليه وسلم فاختارت نفسها
فكانت تصدق عليها فهي لها صدقة وعلينا هدية فذكرت ذلك للنبي صلى الله عليه وسلم
فقال كلوا فانه عليها صدقة وعلينا هدية وشاهدته باب
خيار الامة تعتق وهي تحت حر اخبرنا محمد بن عبد الاعلى

عن ابرهيم عن الاسود عن عائشة انها قالت اشتريت بريرة فاشترطت اهلها الولاء
فذكرت ذلك للنبي صلى الله عليه وسلم فقال اعتقيها فانما الولاء لمن اعطى الورق
قالت فاعتقتها فدعا رسول الله صلى الله عليه وسلم فخيرها من زوجها
قالت لو اعطاني كذا وكذا ما لبث عنده فاختارت نفسها وكان زوجها حرا
اخبرنا عمرو بن زرارة عن عبد الرحمن خلف نا حسبة عن الحكم عن ابرهيم عن
الاسود عن عائشة انها اراد ان تشتري بريرة فاشترطوا الولاء فذكرت ذلك
للنبي صلى الله عليه وسلم فقال لا تشترطيها فاعتقيها فانما الولاء لمن اعتق
واتي بلحم فقيل لا تصدق به انما تصدق به على بريرة فقال هو لها صدقة ولنا
هدية وخيرها رسول الله صلى الله عليه وسلم وكان زوجها حرا

باب حكم المرأة تعتق وزوجها مملوك

اخبرنا سحنون بن ابرهيم قال نا جرير عن هشام بن عروة عن ابيه عن
عائشة قالت كاتبت بريرة على نفسها بتسع اواقي في كل سنة اوقية
فاتت عائشة تستعينها فقلت لا الا ان شاؤا ان اعدها لهم عدة
واحدة ويكون الولاء لي فعلت في ذلك اهلها فابوا عليها
الا ان يكون الولاء لهم فجاءت الى عائشة وجاء رسول الله صلى الله عليه وسلم
عند ذلك فقالت لها ما قال اهلها فقالت لها الله اذا الا ان يكون الولاء
لي فقال رسول الله صلى الله عليه وسلم ما هذا فقالت يا رسول الله
ان بريرة اتتني تستعينني على كتابتها فقلت لا الا ان شاؤا ان اعدها
لهم عدة واحدة ويكون الولاء لي فذكرت ذلك لاهلها فابوا عليها الا ان يكون
الولاء لهم فقال رسول الله صلى الله عليه وسلم ائتيها واشترطي لهم الولاء
فانما الولاء لمن اعتق ثم قام فخطب الناس فحمد الله واثنى عليه ثم قال اما بال
اقوام يشترطون شروطا ليست في كتاب الله عز وجل يقولون اعتق فلانا والولاء
لي كتاب الله عز وجل احق وشرط الله اوثق وكل شرط ليس في كتاب الله فهو باطل
وان كان مائة شرط فخيرها رسول الله صلى الله عليه وسلم زوجها وكان
عبدا فاختارت نفسها قال عروة فلو كان حرا ما خيرها رسول الله صلى
الله عليه وسلم اخبرنا سحنون بن ابرهيم قال نا المعتمر بن سليمان
قال نا وهب عن عبد الله بن عمر عن يزيد بن رومان عن عروة عن
عائشة رضي الله عنها قالت كان زوج بريرة عبدا نا المعتمر نا القاسم بن
زكريا بن دينار قال نا حسين عن زائدة عن سماك عن عبد الرحمن بن القاسم
عن عائشة انها اشترت بريرة فقال اهلها نشترط الولاء فقال
رسول الله صلى الله عليه وسلم الولاء لمن اعتق فحلفت بالله لتعتقنها رسول الله صلى
الله عليه وسلم وكان زوجها عبدا واحدة لعائشة لها فقال رسول الله صلى
الله عليه وسلم لو وهبت لنا هذه المرة قالت عائشة تصدق به على
بريرة قال هو عليها صدقة وهو لنا هدية اخبرنا محمد بن اسماعيل بن
ابرهيم قال نا يحيى بن كثير العنبري قال نا شعبة عن عبد الرحمن بن

القاسم

القاسم عن ابيه عن عائشة قالت كان وقوعها في الرق حرا فسألت عائشة
شعبة منه فقالت عائشة سألت عائشة سألت رسول الله صلى الله عليه وسلم
عن بريرة فقالت اشترطوا شرطا الولاء لهم فابت عائشة فابت
الولاء لمن اعتق قالت فخيرت وكان زوجها عبدا قال يحيى فحدثني ابي
واتى رسول الله صلى الله عليه وسلم بلحم فقالوا هذا مما تصدق به على بريرة
قال هو لها صدقة ولنا هدية

باب

اخبرنا احمد بن عبد الله بن محمد الحكمي قال نا سلم وابن معاوية
قال نا يونس بن عبيد عن ابي الضحى قال اتى النبي صلى الله عليه وسلم عند
بعضنا ثلاثا ثم قال بعضنا تسع وعشر ثم قال ابو الضحى
انتقاسمها الاصحاب يوما وتاتي النبي صلى الله عليه وسلم يبكر عند
امراة منهن اهلها فدخلت المسجد واذا هو ملاء من الناس قال فجاء عمر
رضي الله عنه فصعد الى النبي صلى الله عليه وسلم وهو في غرفة له فسلم
عليه فلم يجبه احد ثم سلم فلم يجبه احد ثم سلم فلم يجبه احد
الا لا فدخل على النبي صلى الله عليه وسلم فقال اطلقت نساءك فقال
ولكن البيت منهن شهرا فمكث تسعا وعشرين ثم نزل فدخل على نسائه
اخبرنا محمد بن المثنى قال نا خالد قال نا حميد عن انس قال آلى النبي
صلى الله عليه وسلم من نسائه شهرا فمشى اليه ثم قال تسعا وعشرين ليلة
ثم نزل فقيل يا رسول الله آليت على شهر قال الشهر تسع وعشرون

باب الظهار

اخبرنا الفضل بن موسى عن معمر عن الحكم بن ابان عن عكرمة عن ابن عباس
ان رجلا اتى النبي صلى الله عليه وسلم قد ظاهر من امراته فوقع عليها فقال
يا رسول الله اني ظاهرت من امراتي فوقعت عليها قبل ان اكفر قال وما حملك على
ذلك يرحمك الله قال رايت خلخالها في ضوء القمر فقال لا تقربها حتى تفعل
ما امرك الله عز وجل اخبرنا محمد بن رافع قال نا عبد الرزاق قال نا معمر
عن الحكم بن ابان عن عكرمة قال ظاهر رجل من امراته فاصابها قبل ان يكفر
فذكر ذلك للنبي صلى الله عليه وسلم فقال له النبي صلى الله عليه وسلم
ما حملك على ذلك قال رحمك الله يا رسول الله رايت خلخالها وساقيها في
ضوء القمر فقال رسول الله صلى الله عليه وسلم فاعتزلها حتى تفعل ما امرك
الله عز وجل اخبرنا اسحق بن ابرهيم قال نا المعتمر ح وانا محمد بن عبيد
الله العنبري قال نا المعتمر قال سمعت ابي يحدث عن الحكم بن ابان قال سمعت عكرمة
قال اتى رجل النبي صلى الله عليه وسلم فقال يا نبي الله اني ظاهرت من امراتي
فوقعت عليها قبل ان اكفر فقال له النبي صلى الله عليه وسلم ما حملك
على ذلك قال رحمك الله يا نبي الله رايت خلخالها وساقيها في
ضوء القمر فقال رسول الله صلى الله عليه وسلم فاعتزلها حتى تعلم ما امرك
الله عز وجل اخبرنا اسحق بن ابرهيم قال نا المعتمر ح وانا محمد بن عبيد
الله العنبري قال نا المعتمر قال سمعت ابي يحدث عن الحكم بن ابان قال سمعت عكرمة
قال اتى رجل النبي صلى الله عليه وسلم فقال يا نبي الله اني ظاهرت من امراتي
فوقعت عليها قبل ان اكفر فقال له النبي صلى الله عليه وسلم ما حملك
على ذلك قال رحمك الله يا نبي الله رايت خلخالها وساقيها في ضوء القمر فقال له النبي صلى الله عليه وسلم
فاعتزلها حتى تعلم ما امرك

[illegible] اسحق بن ابراهيم قال اخبرنا عبد الاعلى عن معمر عن هشام بن عروة
عن ابيه عن عائشة رضي الله عنها قالت الحمد لله الذي وسع سمعه الاصوات لقد
جاءت المجادلة الى رسول الله صلى الله عليه وسلم تشتكي زوجها فكان يخفى علي
كلامها فانزل الله عز وجل قد سمع الله قول التي تجادلك في زوجها وتشتكي
الى الله والله يسمع تحاوركما الآية

باب

ساجا في الحلية اخبرنا اسحق بن ابراهيم قال انا المخرمي وهو المغيرة بن
سلمة قال انا وهيب عن ايوب عن الحسن عن ابي هريرة عن النبي صلى الله عليه
وسلم انه قال المتشبع بما لم يعط كلابس ثوبي زور قال انا الحرانية
استمعه من ابي هريرة قال ابو عبد الرحمن الحسن لم يسمع من ابي هريرة
انا اخبرنا محمد بن سلمة قال انا القاسم عن مالك عن يحيى بن
سعيد عن عمرة بنت عبد الرحمن انها اخبرته عن حبيبة بنت سهل انها كانت
تحت ثابت بن قيس بن شماس وان رسول الله صلى الله عليه وسلم خرج الى
الصبح فوجد حبيبة بنت سهل عند بابه في الغلس فقال رسول الله صلى
الله عليه وسلم من هذه قالت انا حبيبة بنت سهل يا رسول الله قال ما
شانك قالت لا انا ولا ثابت بن قيس لزوجها فلما جاء ثابت بن قيس قال له
رسول الله صلى الله عليه وسلم هذه حبيبة بنت سهل قد ذكرت ما شاء الله
ان تذكر فقالت حبيبة يا رسول الله كل ما اعطاني عندي فقال رسول الله صلى
الله عليه وسلم خذ منها فاخذ منها وجلست في اهلها اخبرنا ازهر بن
جميل قال انا عبد الوهاب قال انا خالد عن عكرمة عن ابن عباس ان امراة
ثابت بن قيس اتت النبي صلى الله عليه وسلم فقالت يا رسول الله ثابت
بن قيس ما اني ما اعتب عليه في خلق ولا دين ولكني اكره الكفر في الاسلام
فقال رسول الله صلى الله عليه وسلم اتردين عليه حديقته قالت نعم
قال رسول الله صلى الله عليه وسلم اقبل الحديقة وطلقها تطليقة
اخبرنا الحسين بن حريث قال انا الفضل بن موسى قال انا الحسين
بن واقد عن عمارة بن ابي حفصة عن عكرمة عن ابن عباس ان امراة جاءت الى
النبي صلى الله عليه وسلم فقالت ان امراتي لا تمنع يد لامس فقال غربها
ان شئت قال اني اخاف ان تتبعها نفسي قال استمتع بها

باب

اسحق بن ابراهيم قال انا النضر بن شميل قال انا محمد بن سلمة قال
انا هرون بن رئاب عن عبد الله بن عبيد بن عمير عن ابي عباس ان رجلا
قال يا رسول الله ان تحتي امراة لا ترد يد لامس قال طلقها قال اني لاصبر
عنها قال فامسكها قال ابو عبد الرحمن هذا خطا والصواب مرسل

باب

قال انا ابو داود قال انا هرون بن ابي عبلة وابراهيم بن سعد عن
الزهري عن [illegible] عن [illegible] عن عمر بن عبد العزيز عن
المجلاني قال اتى عاصم بن عدي رجلا امع امراته رجلا ايقتله فتقتلونه

امكنه فيقتله عاصم سل لي رسول الله صلى الله عليه وسلم فسال عاصم
عن ذلك النبي صلى الله عليه وسلم فعابه رسول الله صلى الله عليه وسلم
المسائل وكرهها فجاء عويمر فقال يا عاصم سلني ما صنعت فقال عاصم يا
رسول الله تعرضت لي رسول الله صلى الله عليه وسلم في مسالة فقال عويمر
والله لاسالن عن ذلك رسول الله صلى الله عليه وسلم فاتى عاصم رسول الله
صلى الله عليه وسلم فسال فقال له رسول الله صلى الله عليه وسلم
قد انزل الله عز وجل فيك وفي صاحبتك فامر بهما فلاعنا فقال عويمر يا رسول الله
ان انا امسكتها لقد كذبت عليها فطلقها ثلاثا قبل ان يامره رسول الله
صلى الله عليه وسلم بفراقها فصارت سنة الملاعنين

باب اللعان بالمسلمين

قال انا محمد بن ابي بكر قال انا غسان بن عوف قال انا ابراهيم بن عقبة عن ابي
الزناد عن القاسم بن محمد عن ابن عباس قال لما عذر رسول الله صلى الله عليه
وسلم بين العجلاني وامراته وكانت حبلى

باب

اللعان في قذف الرجل زوجته برجل يعينه

اخبرنا اسحق بن ابراهيم
قال انا عبد الاعلى قال انا ابن هشام عن ابيه قذف امراته فحدثنا هشام
عن محمد قال سالت انس بن مالك عن ذلك وانا اري ان عنده من ذلك علم
فقال ان هلال بن امية قذف امراته بشريك بن السحماء وكان اخوا البراء بن مالك
لامه وكان اول من لاعن فلاعن رسول الله صلى الله عليه وسلم بينهما قال
انس وقد جاءت به ابيض سبطا قضيئا يعني ولدها فكان يدعى لامه
وجاءت به اكحل جعدا اجنا اليتين فهو لشريك بن السحماء قال فانبئت
انها جاءت به اكحل جعدا اجنا اليتين

كيف اللعان

اخبرنا عمران بن بزيع قال انا محمد بن جابر بن حازم الازدي قال انا هشام
ابن حسان عن محمد بن سيرين عن انس بن مالك قال ان اول لعان كان في
الاسلام ان هلال بن امية قذف شريك بن السحماء بامراته فاتى النبي صلى
الله عليه وسلم فاخبره بذلك فقال النبي صلى الله عليه وسلم اربعة شهداء
والا فحد في ظهرك فقال هلال والله يا رسول الله
ان الله عز وجل ليعلم ان لصادق وليرين الله عز وجل ما يبرئ ظهري من
الحد فبينما هم كذلك اذ نزلت عليه آية اللعان والذي يرمون ازواجهم
الى آخر الآية فدعا هلالا فشهد اربع شهادات بالله ان لمن الصادقين
والخامسة ان لعنة الله عليه ان كان من الكاذبين ثم دعيت المراة فشهدت
اربع شهادات بالله انه لمن الكاذبين فلما ان كانت في الرابعة او الخامسة
قال رسول الله صلى الله عليه وسلم قفوها فانه موجبة فتلكات حتى
ما شكك انها ستعترف ثم قالت لا افضح قومي سائر اليوم فمضت فقال
فقال رسول الله صلى الله عليه وسلم ابصروها فان جاءت به اصيهب سبطا

فقضى للابن من فرض الابن اسمه وارجان به ادم خدا اتمتى النساء فمن
فهو لشريك من الشبهة فجاءت به ادم خدا اتمتى النساء فمن فقال رسول الله صلى
الله عليه وسلم لولا ما مضى منها لكان لي ولها شان

باب الرجم

والنفي في قول سعد العين ليس بمتبع العين ولا حجة لها والله تعالى
وتقدس اعلم

باب قول الامام للمتلاعنين

اخبرنا عيسى بن حماد قال **انا** الليث عن يحيى بن سعيد عن عبد الرحمن بن
القاسم عن القاسم بن محمد عن ابن عباس انه قال ذكر الملاعن عند رسول
الله صلى الله عليه وسلم فقال عاصم بن عدي في ذلك قولا ثم انصرف فاتاه
رجل من قومه يشكو اليه انه وجد مع امراته رجلا قال عاصم ما ابتليت
بهذا الا لقولي فذهب به الى النبي صلى الله عليه وسلم فاخبره بالذي وجد
عليه امراته وكان ذلك الرجل مصفرا قليل اللحم سبط الشعر وكان الذي
ادعى عليه انه وجده عنده اهله آدم جعدا كثير اللحم فقال رسول الله صلى الله
عليه وسلم اللهم بين فوضعت شبها بالرجل الذي ذكر زوجها انه وجده
عندها فلاعن رسول الله صلى الله عليه وسلم بينهما فقال رجل لابن عباس
في المجلس اهي التي قال رسول الله صلى الله عليه وسلم لو رجمت احدا بغير بينة
رجمت هذه قال لا تلك امراة كانت تظهر في الاسلام الشر

اخبرنا يحيى بن محمد بن السكن قال **انا** محمد بن هشام عن اسماعيل بن جعفر عن
يحيى قال سمعت عبد الرحمن بن القاسم يحدث عن ابيه عن عبد الله بن عباس
انه قال ذكر الملاعن عند رسول الله صلى الله عليه وسلم فقال عاصم بن
عدي في ذلك قولا ثم انصرف فلقيه رجل من قومه فذكر انه وجد مع امراته
رجلا فذهب به الى رسول الله صلى الله عليه وسلم فاخبره بالذي وجد عليه امراته
وكان ذلك الرجل مصفرا قليل اللحم سبط الشعر وكان الذي ادعى عليه
انه وجد عند امراته آدم جعدا كثير اللحم جعدا قططا فقال رسول الله صلى
الله عليه وسلم اللهم بين فوضعت شبها بالذي ذكر زوجها انه وجده
عندها فلاعن رسول الله صلى الله عليه وسلم بينهما فقال رجل لابن عباس
في المجلس اهي التي قال رسول الله صلى الله عليه وسلم لو رجمت احدا بغير بينة
رجمت هذه قال لا تلك امراة كانت تظهر الشر في الاسلام

باب الامر بوضع اليد على المتلاعنين عند الخامسة

اخبرنا علي بن ميمون قال **انا** سفيان عن عاصم بن كليب عن ابيه عن ابن
عباس ان النبي صلى الله عليه وسلم امر رجلا حين امر المتلاعنين ان يتلاعنا
ان يضع يده عند الخامسة على فيه وقال انها موجبة

باب عظة الامام الرجل والمراة عند اللعان

اخبرنا عمرو بن علي ومحمد بن المثنى
قالا **انا** يحيى بن سعيد قال **انا** عبد الملك بن ابي [illegible] قال سمعت سعيد بن جبير
يقول سئلت عن الملاعنة [illegible] ما اقول فقلت [illegible] رسول الله صلى الله عليه وسلم
فقال لي عمر فقلت ما انا عند ابن عمر المتلاعنين

الفرق

الفرق بينهما قال نعم ان لي من شاء الفرق بينهما فلان وفلانة فقال [illegible]
اسد رايت ولم تقل [illegible] رايت الرجل مع امراته [illegible]
ان تكلم فامر عظيم وقال عمر امرا عظيما ان سكت سكتنا على مثل [illegible]
فلما كان بعد ذلك اتاه فقال [illegible] الذي سالتك عنه ابتلي به
فانزل الله عز وجل هذه الايات في سورة النور الذين يرمون ازواجهم [illegible]
تلك الخامسة ان غضب الله عليها ان كان من الصادقين فتلاها عليهما
فوعظه وذكره وخوفه واخبره ان عذاب الدنيا اهون من عذاب الاخرة
فقال والذي بعثك بالحق ما كذبت عليها فبدا بالرجل فوعظها وذكرها فقالت
والذي بعثك بالحق انه لكاذب فبدا بالرجل فشهد اربع شهادات بالله
انه لمن الصادقين والخامسة ان لعنة الله عليه ان كان من الكاذبين
ثم ثنى بالمراة فشهدت اربع شهادات بالله انه لمن الكاذبين والخامسة
ان غضب الله عليها ان كان من الصادقين فمن فرق بينهما

باب التفريق بين المتلاعنين

اخبرنا عمرو بن علي ومحمد بن المثنى واللفظ
له قالا **انا** معاذ بن هشام حدثني ابي عن قتادة عن عزرة عن سعيد بن
جبير قال لم يفرق المصعب بين المتلاعنين قال سعيد فذكرت ذلك
لابن عمر فقال فرق رسول الله صلى الله عليه وسلم بين اخوي بني العجلان

استتابة المتلاعنين بعد اللعان

اخبرنا زياد بن
ايوب قال **انا** ابن علية عن ايوب عن سعيد بن جبير قال قلت لابن عمر رجل
قذف امراته فما فرق رسول الله صلى الله عليه وسلم بين اخوي بني العجلان
وقال الله يعلم ان احدكما كاذب هل منكما تائب قالهما ثلاثا قال
فرق بينهما قال ايوب وقال عمرو بن دينار اراه في هذا الحديث شيئا
لا ارانا نحدث به قال قال الرجل مالي قال لا مال لك ان كنت صادقا فقد
وطئت بها وان كنت كاذبا فهو ابعد لك

اخبرنا محمد بن منصور قال **انا** سفيان عن عمرو قال سمعت سعيد
ابن جبير يقول سالت ابن عمر عن المتلاعنين فقال قال رسول الله صلى
الله عليه وسلم للمتلاعنين حسابكما على الله احدكما كاذب لا سبيل لك
عليها قال يا رسول الله مالي قال لا مال لك ان كنت صادقا فقد وطئت بما
استحللت من فرجها وان كنت كذبت عليها فذاك ابعد لك

باب نفي الولد باللعان والحاقه بامه

اخبرنا قتيبة قال **انا** الليث عن نافع عن ابن عمر قال لاعن رسول الله
صلى الله عليه وسلم بين رجل وامراته وفرق بينهما والحق الولد بامه

باب اذا عرض بالزنا

اخبرنا اسحق بن ابراهيم قال **انا** الحكم عن ابن عمر عن سعيد بن
جبير قال استفتي عن رجل قذف امراته فقال قال رسول الله صلى الله عليه وسلم

فقال للمرأة أتلدين غلاما أسود فقال رسول الله صلى الله عليه وسلم
هل لك من إبل قالت نعم قال فما ألوانها قال حمر قال هل فيها من أورق
قال إن فيها لورقا قال فأنى ترى أتى ذلك قال عسى أن يكون نزعه
عرق فقال رسول الله صلى الله عليه وسلم وهذا عسى أن يكون نزعه عرق
أخبرنا محمد بن عبد الله بن برد قال أنا يزيد بن زريع قال أنا معمر
عن الزهري عن سعيد بن المسيب عن أبي هريرة أن رجلا من بني فزارة أتى
النبي صلى الله عليه وسلم فقال إن امرأتي ولدت غلاما أسود وهو ينفي
الانتفاء منه فقال هل لك من إبل قال نعم قال فما ألوانها قال حمر
قال فهل فيها من أورق قال إن فيها لورقا قال فأنى ترى ذلك قال لعله
أن يكون نزعها عرق قال فلعل هذا أن يكون نزعه عرق قال فلم يرخص
له في الانتفاء منه أخبرنا أحمد بن محمد بن المغيرة قال أنا أبو نعيم
حصين قال أنا شعيب بن أبي حمزة عن الزهري عن سعيد بن المسيب عن
أبي هريرة قال بينما نحن عند رسول الله صلى الله عليه وسلم قام رجل فقال
يا رسول الله إن ولد لي غلام أسود فقال رسول الله صلى الله عليه وسلم
فأتى كان ذلك قال لا أدري قال فهل لك من إبل قال نعم قال فما ألوانها قال
حمر قال فهل فيها من أورق قال إن فيها لورقا قال فأنى كان ذلك قال
ما أدري يا رسول الله إلا أن يكون نزعه عرق قال وهذا لعله نزعه عرق
فمن أجله قضى رسول الله صلى الله عليه وسلم هذا لا يجوز لرجل أن ينتفي
من ولد ولد على فراشه إلا أن يرى امرأته رأى فاحشة باب
التغليظ في الانتفاء من الولد أخبرنا محمد بن عبد الله بن عبد الحكم عن
شعيب قال أنا الليث عن الهاد عن عبد الله بن يونس عن سعيد بن أبي سعيد
المقبري عن أبي هريرة أنه سمع رسول الله صلى الله عليه وسلم يقول أيما
امرأة أدخلت على قوم رجلا ليس منهم فليست من
الله في شيء ولا يدخلها الله جنته وأيما رجل جحد ولده وهو ينظر إليه
احتجب الله منه وفضحه على رؤوس الأولين والآخرين يوم القيامة
باب إلحاق الولد بأبيه إذا أقر أنه ابنه وصاحب الفراش
أخبرنا قتيبة قال أنا سفيان عن الزهري عن سعيد بن أبي سلمة عن أبي هريرة
أن النبي صلى الله عليه وسلم قال الولد للفراش وللعاهر الحجر أخبرنا
إسحاق بن إبراهيم عن عبد الرزاق قال أنا معمر عن الزهري عن سعيد وأبي سلمة
عن أبي هريرة عن رسول الله صلى الله عليه وسلم قال الولد للفراش وللعاهر
الحجر أخبرنا قتيبة قال أنا الليث عن ابن شهاب عن عروة عن عائشة
قالت اختصم سعد بن أبي وقاص وعبد بن زمعة فقال سعد عهد إلي أخي
أن ابن أخته عتبة بن أبي وقاص عهد إلي أنه ابنه انظر إلى شبهه فرأى شبها بينا
بعتبة فقال أخي إن أبا عبد الله الولد للفراش وللعاهر الحجر واحتجبي منه يا سودة
بنت زمعة فلما رأى من شبهه [illegible]
[illegible] عن [illegible]

عن مجاهد عن يوسف بن ماهك عن عبد الله بن الزبير قال كانت لزمعة
جارية يتسطها وكان يظن بها أن يقع عليها فمات زمعة وولدت جارية
بعد موته فزعم أنه قد كان يلم بها وأنه ابنه فلما قدم رسول الله صلى الله عليه وسلم
فقال رسول الله صلى الله عليه وسلم الولد للفراش واحتجبي منه يا سودة
فلم ير سودة حتى لقيه الله أخبرنا محمد بن رافع قال أنا حجين قال أنا الليث
عن عقيل عن الزهري عن عروة عن عائشة عن النبي صلى الله عليه وسلم قال الولد للفراش
وللعاهر الحجر قال أبو عبد الرحمن ولا أحسب هذا عند ابن سعيد وأصحابه إلا
باب قرابة الأمة أخبرنا إسحاق بن إبراهيم
قال أنا سفيان عن الزهري عن عروة عن عائشة قالت اختصم سعد
ابن أبي وقاص وعبد بن زمعة في ابن زمعة قال سعد أوصاني أخي عتبة
إذا قدمت مكة فانظر ابن زمعة فخذه فهو ابني فقال عبد بن زمعة هو أخي ولد
أبي ولد على فراش أبي فرأى رسول الله صلى الله عليه وسلم شبها بينا
بعتبة فقال رسول الله صلى الله عليه وسلم الولد للفراش واحتجبي منه
يا سودة باب القرعة في الولد إذا تنازعوا
فيه وذكر الاختلاف على الشعبي فيه وحديث زيد بن أرقم
أبو عاصم خشيش بن أصرم قال أنا عبد الرزاق قال أنا الثوري عن صالح
الهمداني عن الشعبي عن عبد خير عن زيد بن أرقم قال أتى علي بثلاثة وهم
باليمن وقعوا على امرأة في طهر واحد فسألت اثنين أتقران لهذا بالولد قالا لا
ثم سألت اثنين أتقران لهذا بالولد قالا لا فأقرع بينهم فألحق الولد
بالذي صارت عليه القرعة وجعل عليه ثلثي الدية فذكر ذلك للنبي
صلى الله عليه وسلم فضحك حتى بدت نواجذه أخبرنا علي بن حجر قال أنا علي
ابن مسهر عن الأجلح عن الشعبي قال أخبرني عبد الله بن أبي الخليل عن زيد بن
أرقم قال أتي علي بثلاثة نفر كلهم يدعي الولد فأقرع بينهم وجعله للذي
قرعه وعليه ثلثا الدية فضحك النبي صلى الله عليه وسلم حتى بدت نواجذه
أخبرنا إسحاق بن إبراهيم قال أنا خالد بن الحارث أنا شعبة عن أبي إسحاق
عن زيد بن أرقم قال أتي رسول الله صلى الله عليه وسلم بغلام فادعاه ثلاثة
فقال لمن تنازعوا فيه وساق الحديث أخبرنا
محمد بن بشار قال أنا محمد قال أنا شعبة عن سلمة بن كهيل
قال سمعت الشعبي يحدث عن أبي الخليل أو ابن أبي الخليل أن ثلاثة نفر اشتركوا

في ظهر فذكر نحوه ولم يذكر بعد ان زنم ولم يرفعه **اخبرنا** ابو عبد الرحمن
هذا صواب والله سبحانه وتعالى اعلم **اخبرنا** ابو سلمة
ابن عبد الرحمن **اخبرنا** قتيبة قال **انبا** الليث عن ابن شهاب عن عروة عن عائشة قالت
ان رسول الله صلى الله عليه وسلم دخل على سرور وهو يبرق اسارير وجهه
فقال الم تري مجززا نظر آنفا الى زيد بن حارثة واسامة فقال ان بعض هذه
الاقدام لمن بعض **اخبرنا** اسحق بن ابرهيم قال **انبا** سفيان عن الزهري عن
عروة عن عائشة رضي الله عنها قالت دخل علي رسول الله صلى الله عليه وسلم
ذات يوم مسرورا فقال يا عائشة الم تري ان مجززا المدلجي دخل علي فرأى
اسامة بن زيد وزيدا وعليهما قطيفة وقد غطيا رؤسهما
وبدت اقدامهما فقال هذه اقدام بعضها من بعض **انبا** الامام **احمد**
الزوجين وتخيير الولد محمود بن غيلان قال **انبا** عبد الرزاق
قال **انبا** سفيان عن عثمان النهدي عن عبد الحميد الانصاري عن ابيه عن
جده انه اسلم وابت امراته ان تسلم فجاء ابنها صغير لم يبلغ فاجلسه
النبي صلى الله عليه وسلم الاب هاهنا والام هاهنا ثم خيره فقال اللهم
اهده فذهب الى ابيه **اخبرنا** محمد بن عبد الاعلى قال **انبا** خالد قال **انبا**
ابن جريج قال اخبرني زياد عن هلال بن اسامة عن ابي ميمونة قال انبانا
ابو هريرة فقال ان امراة جاءت رسول الله صلى الله عليه وسلم فقالت فداك
ابي وامي ان زوجي يريد ان يذهب بابني وقد نفعني سقائي من بئر ابي عنبة
فجاء زوجها وقال من يخاصمني في ابني فقال يا غلام هذا ابوك وهذه امك
فخذ بيد ايهما شئت فاخذ بيد امه فانطلقت به **عدة المختلعة**
اخبرنا ابو علي محمد بن يحيى المروزي قال اخبرني شاذان بن عثمان اخو عمران
قال **انبا** ابي قال **انبا** علي بن المبارك عن يحيى بن ابي كثير قال اخبرني محمد بن عبد الرحمن
ان ربيع بنت معوذ بن عفراء اخبرته ان ثابت بن قيس بن شماس رضي الله عنه
فلسه بدها وهي حميلة بنت عبد الله بن ابي ابن سلول فاتت اخوها تشكيه الى
رسول الله صلى الله عليه وسلم فارسل رسول الله صلى الله عليه وسلم الى ثابت
فقال خذ الذي لها ولا يستلها قال نعم فامرها رسول الله صلى الله عليه
وسلم ان تتربص حيضة واحدة فتلحق باهلها **اخبرنا** عبد الله بن سعد
ابن ابرهيم بن سعد قال **انبا** عمي قال **انبا** ابي عن ابن اسحاق قال حدثني عبد الله بن
الوليد بن عبادة بن الصامت عن ربيع بنت معوذ قال قلت لها حدثيني
حديثك قالت اختلعت من زوجي وهو يومئذ احب الناس الي
فقال لا عدة عليك الا ان تكوني حديثة عهد به فتمكثي حتى تحيضي حيضة
قال وانما تبع في ذلك قضاء رسول الله صلى الله عليه وسلم في بنت
كانت تحت ثابت بن قيس بن شماس ما جعلت منه

في قوله ما ننسخ من اية او ننسها نأت بخير منها او مثلها وقال واذا بدلنا
اية مكان اية والله اعلم بما ينزل الاية وقال يمحوا الله ما يشاء ويثبت وعنده
ام الكتاب قال وما نسخ من القرآن القبلة وقال والمطلقات يتربصن
بانفسهن ثلاثة قروء وقال واللائي يئسن من المحيض من نسائكم ان ارتبتم
فعدتهن ثلاثة اشهر فنسخ من هذا فقال وان طلقتموهن من قبل ان
تمسوهن فما لكم عليهن من عدة تعتدونها **باب**
عدة المتوفى عنها زوجها **اخبرنا** هناد بن السري عن وكيع عن سفيان
قال **انبا** محمد بن ابي بكر عن زينب بنت ام سلمة قالت ام حبيبة سمعت
رسول الله صلى الله عليه وسلم يقول لا يحل لامراة تؤمن بالله واليوم الاخر
تحد على ميت فوق ثلاث ليال الا على زوج اربعة اشهر وعشرا **اخبرنا**
محمد بن عبد الاعلى قال **انبا** خالد قال **انبا** شعبة عن حميد بن نافع عن زينب
بنت ابي سلمة عن امها قالت ان النبي صلى الله عليه وسلم سمع عن امراة
توفي عنها زوجها تخاف على عينيها انتكحل فقال قد كانت احداكن تمكث
في بيتها في شر اخلاقها حولا ثم خرجت فلا اربعة اشهر وعشرا **اخبرنا**
اسحق بن ابرهيم قال **انبا** جرير عن يحيى بن سعيد بن قيس بن قهد الانصاري
وجدة قد ادرك النبي صلى الله عليه وسلم عن حفصة بنت نافع عن زينب
بنت ام سلمة عن ام سلمة وام حبيبة قالتا جاءت امراة الى النبي صلى الله
عليه وسلم فقالت ان ابنتي توفي عنها زوجها وانا اخاف على عينيها
افاكحلها فقال رسول الله صلى الله عليه وسلم قد كانت احداكن تجلس
حولا وانما هي اربعة اشهر وعشرا فاذا كان الحول خرجت فرمت وراءها بعرة
اخبرنا محمد بن بشار قال **انبا** عبد الوهاب قال سمعت نافعا يقول
عن صفية بنت ابي عبيد انها سمعت حفصة بنت عمر زوج النبي صلى
الله عليه وسلم عن النبي صلى الله عليه وسلم قال لا يحل لامراة تؤمن بالله واليوم
الاخر تحد على ميت فوق ثلاث الا على زوج فانها تحد عليه اربعة اشهر
وعشرا **اخبرنا** عبد الله بن الصباح قال **انبا** محمد بن سواء قال **انبا** سعيد
عن ايوب عن نافع عن صفية بنت ابي عبيد عن بعض ازواج النبي صلى الله
عليه وسلم وعن ام سلمة ان النبي صلى الله عليه وسلم قال لا يحل لامراة
تؤمن بالله واليوم الاخر تحد على ميت اكثر من ثلاثة ايام الا على زوج
فانها تحد عليه اربعة اشهر وعشرا **اخبرنا** محمد بن اسماعيل بن ابرهيم
قال **انبا** النهشلي يعني عبد الله بن بكر قال **انبا** سعيد عن ايوب عن نافع
عن صفية بنت ابي عبيد عن بعض ازواج النبي صلى الله عليه وسلم
وعن ام سلمة عن النبي صلى الله عليه وسلم نحوه **باب**
عدة الحامل المتوفى عنها زوجها **اخبرنا** محمد بن سلمة والحارث بن مسكين
قراءة عليه وانا اسمع واللفظ لمحمد قالا **انبا** القاسم عن مالك عن هشام
ابن عروة عن ابيه عن المسور بن مخرمة ان سبيعة الاسلمية نفست

بعد وفاة زوجها بليال فجاءت رسول الله صلى الله عليه وسلم فاستأذنت
أن تنكح فأذن لها فنكحت أخبرنا نصر بن علي بن نصر عن عبد الله بن
داود عن هشام بن عروة عن أبيه عن المسور بن مخرمة أن النبي صلى الله عليه
وسلم أمر سبيعة أن تنكح إذا تعلت من نفاسها أخبرنا محمد بن
قدامة قال أخبرنا جرير عن منصور عن إبراهيم عن الأسود عن أبي السنابل
قال وضعت سبيعة حملها بعد وفاة زوجها بثلاثة وعشرين أو
خمسة وعشرين ليلة فلما تعلت تشوفت للأزواج فعيب ذلك عليها
فذكر ذلك لرسول الله صلى الله عليه وسلم فقال متى بعدها قد انقضى
أجلها أخبرنا محمد بن غيلان قال نا أبو داود قال نا شعبة
قال أخبرني عبد ربه بن سعيد قال سمعت أبا سلمة يقول اختلف أبو هريرة
وابن عباس في المتوفى عنها زوجها إذا وضعت حملها فقال أبو هريرة
تتزوج وقال ابن عباس بعد آخر الأجلين فبعثوا إلى أم سلمة فقالت توفي
زوج سبيعة الأسلمية وولدت بعد وفاة زوجها بخمسة عشر نصف شهر
قالت فخطبها رجلان فخطبت نفسها إلى أحدهما فلما خشوا أن تنقاد
بنفسها قالوا إنك لا تحلين قالت فما تطلقت إلى رسول الله صلى الله
عليه وسلم قد حللت فانكحي من شئت أخبرنا محمد بن سلمة والحارث
ابن مسكين قراءة عليه وأنا أسمع واللفظ لمحمد قالا نا ابن القاسم
عن مالك عن عبد ربه بن سعيد عن أبي سلمة قال أرسل ابن عباس وأبو هريرة
عن المتوفى عنها زوجها وهي حامل قال ابن عباس آخر الأجلين وقال أبو هريرة
إذا ولدت فقد حلت فدخل أبو سلمة إلى أم سلمة فسألها عن ذلك فقالت
ولدت سبيعة الأسلمية بعد وفاة زوجها بنصف شهر فخطبها رجلان
أحدهما شاب والآخر كهل فخطبت إلى الشاب فقال الكهل لم تحل وكان
أهلها غيبا فجاء أهلها فزوجوها فجاءت إلى رسول الله صلى الله
عليه وسلم فقال قد حللت فانكحي من شئت أخبرني محمد بن عبد الله بن
نزيع قال نا بريد وهو ابن أبي مريم قال نا يحيى بن أبي كثير
قال حدثني أبو سلمة بن عبد الرحمن قال أرسل ابن عباس في امرأة وضعت
بعد وفاة زوجها بعشرين ليلة أن تصلح لها أن تتزوج قال لا إلا آخر الأجلين
قلت قال الله تبارك وتعالى وأولات الأحمال أجلهن أن يضعن حملهن
قال إنما ذلك في الطلاق فقال أبو هريرة أنا مع ابن أخي يعني أبا سلمة
فأرسل غلامه كريبا فقالت أم سلمة قد كان سبيعة من رسول
الله صلى الله عليه وسلم فجاء فقال والله لقد سبيعة الأسلمية وضعت
بعد وفاة زوجها بعشرين ليلة فأمرها رسول الله صلى الله عليه وسلم
أن تتزوج فكان أبو السنابل فيمن خطبها أخبرنا قتيبة قال نا
الليث عن يحيى عن سليمان بن يسار أن أبا هريرة وابن عباس وأبا سلمة بن
عبد الرحمن تذاكروا المتوفى عنها تضع عند وفاة زوجها فقال ابن عباس

تعتد

تعتد آخر الأجلين وقال أبو سلمة تحل حين تضع فقال أبو هريرة أنا مع ابن
أخي فأرسلوا إلى أم سلمة زوج النبي صلى الله عليه وسلم فقالت
وضعت سبيعة الأسلمية بعد وفاة زوجها بليسير فأمرت رسول الله صلى الله عليه وسلم فأفتت
أخبرنا عبد الأعلى
أبو داود عن بن عبد الأعلى قال نا يحيى بن سعيد عن سليمان بن يسار عن يحيى بن سعيد
عن سليمان بن يسار عن كريب عن أم سلمة ومحمد بن عمرو عن أبي سلمة عن كريب
عن أم سلمة قالت وضعت سبيعة بعد وفاة زوجها بأيام فأمرها رسول
الله صلى الله عليه وسلم أن تتزوج أخبرنا محمد بن سلمة عن ابن القاسم
عن مالك عن يحيى بن سعيد عن سليمان بن يسار أن عبد الله بن عباس وأبا سلمة
ابن عبد الرحمن اختلفا في المرأة تنفس بعد وفاة زوجها بليال فقال
ابن عباس آخر الأجلين وقال أبو سلمة إذا نفست فقد حلت فحدثت
أبو هريرة فقال أنا مع ابن أخي يعني أبا سلمة بن عبد الرحمن فبعثوا كريبا
مولى ابن عباس إلى أم سلمة يسألها عن ذلك فجاءهم فأخبرهم أنها قالت
ولدت سبيعة بعد وفاة زوجها بليال فقد كن لذلك لرسول الله صلى
الله عليه وسلم فقال قد حللت أخبرنا حسين بن منصور قال نا
جعفر بن عون قال نا يحيى بن سعيد قال أخبرني سليمان بن يسار قال أخبرني
أبو سلمة بن عبد الرحمن قال كنت أنا وابن عباس وأبو هريرة فقال ابن
عباس إذا وضعت المرأة بعد وفاة زوجها فإن عدتها آخر الأجلين
قال أبو سلمة فجئنا كريبا أم سلمة يسألها عن ذلك فجاء عندها
أن سبيعة توفي عنها زوجها وهي حبلى فوضعت بعد وفاة زوجها بأيام فأمرها رسول
الله صلى الله عليه وسلم أن تتزوج أخبرنا عبد الملك بن شعيب بن
الليث بن سعد قال حدثني أبي عن جدي قال حدثني جعفر بن ربيعة عن
عبد الرحمن بن هرمز عن أبي سلمة بن عبد الرحمن أن زينب بنت أبي سلمة
أخبرته عن أمها أم سلمة زوج النبي صلى الله عليه وسلم أن امرأة من أسلم
يقال لها سبيعة كانت تحت زوجها فتوفي عنها وهي حبلى فخطبها أبو
السنابل بن بعكك فأبت أن تنكحه فقال ما يصلح لك أن تنكحي حتى تعتدي
آخر الأجلين فمكثت بضع عشرة ليلة ثم نفست فجاءت رسول الله صلى
الله عليه وسلم فقال انكحي أخبرنا إسحق بن إبراهيم قال نا عبد الرزاق
قال أنبأنا ابن جريج قال أخبرني داود بن أبي عاصم أن أبا سلمة بن عبد الرحمن أخبره
قال تبايعا أنا وأبو هريرة عند ابن عباس إذ جاءته امرأة فقالت توفي عنها زوجها
وهي حامل فولدت لأدنى من أربعة أشهر من يوم مات فقال ابن عباس آخر الأجلين
فقال أبو سلمة أخبرني رجل من أصحاب النبي صلى الله عليه وسلم أن سبيعة
الأسلمية جاءت إلى رسول الله صلى الله عليه وسلم فقالت توفي زوجها
وهي حامل فولدت لأدنى من أربعة أشهر فأمرها رسول الله صلى الله عليه وسلم
أن تتزوج قال أبو هريرة وأنا أشهد على ذلك أخبرنا يونس بن عبد الأعلى

شبكة الألوكة
www.alukah.net

قال ثنا ابن وهب قال اخبرني يونس عن ابن شهاب ان عبيد الله بن عبد الله
حدثه ان اباه كتب الى عمر بن عبد الله بن الارقم الزهري يامره ان يدخل
على سبيعة بنت الحارث الاسلمية فيسالها عن حديثها وعن ما قال لها
رسول الله صلى الله عليه وسلم حين استفتته فكتب عمر بن عبد الله الى عبد الله
ابن عتبة يخبره ان سبيعة اخبرته انها كانت تحت سعد بن خولة من
بني عامر بن لؤي وكان ممن شهد بدرا توفي عنها زوجها في حجة الوداع
وهي حامل فلم تنشب ان وضعت حملها بعد وفاته فلما تعلت من
نفاسها تجملت للخطاب فدخل عليها ابو السنابل بن بعكك رجل من
بني عبد الدار فقال لها ما لي اراك متجملة لعلك ترجين النكاح انك
والله ما انت بناكح حتى تمر عليك اربعة اشهر وعشر قالت سبيعة فلما
قال لي ذلك جمعت علي ثيابي حين امسيت فاتيت رسول الله صلى
الله عليه وسلم فسالته عن ذلك فافتاني باني قد حللت حين وضعت
حملي وامرني بالتزويج ان بدا لي اخبرنا محمد بن يوسف قال ثنا محمد بن سلمة
قال اخبرني ابو عبد الرحمن قال اخبرني يزيد بن ابي حبيبة عن بريد بن ابي مريم
عن محمد بن مسلم الزهري قال كتب اليه يذكر ان عبيد الله بن عبد الله
حدثه ان زفر بن اوس بن الحدثان النصري حدثه ان ابا السنابل بن بعكك
ابن السباق قال لسبيعة الاسلمية لا تحلين حتى تمر عليك اربعة اشهر
وعشرا فقضى الاجلين فاتت رسول الله صلى الله عليه وسلم فسالته
عن ذلك فزعمت ان رسول الله صلى الله عليه وسلم افتاها ان تنكح
اذا وضعت حملها وكانت حينئذ في تسعة اشهر حين توفي زوجها وكانت
تحت سعد بن خولة فتوفي في حجة الوداع مع رسول الله صلى الله عليه
وسلم فنكحت فتى من قومها حين وضعت ما في بطنها اخبرنا
كثير بن عبيد قال ثنا محمد بن حرب عن الزبيدي عن الزهري عن عبيد الله
ابن عبد الله ان عبد الله بن عتبة كتب الى عمر بن عبد الله بن الارقم الزهري
ان ادخل على سبيعة بنت الحارث الاسلمية فاسالها عما بلغك عن
رسول الله صلى الله عليه وسلم في حملها قال فدخل عليها عمر بن عبد الله
فسالها فاخبرته انها كانت تحت سعد بن خولة وكان من اصحاب رسول الله
صلى الله عليه وسلم ممن شهد بدرا فتوفي عنها في حجة الوداع فولدت
قبل ان تمضي لها اربعة اشهر وعشر من وفاة زوجها فلما تعلت من
نفاسها دخل عليها ابو السنابل رجل من بني عبد الدار فراها متجملة
فقال لعلك ترجين النكاح فبلغ عليك اربعة اشهر وعشرا
قالت فلما سمعت ذلك من ابي السنابل جئت رسول الله صلى الله عليه
وسلم فحدثته حديثي فقال رسول الله صلى الله عليه وسلم قد حللت
حين وضعت حملك اخبرنا محمد بن عبد الاعلى قال ثنا خالد قال ثنا
ابن عون عن محمد قال كنت جالسا في ناس بالكوفة في مجلس للانصار عظيم

فيهم عبد الرحمن بن ابي ليلى فذكروا شان سبيعة فذكرت عن عبد الله بن
عتبة بن مسعود في معنى قول ابن عون حتى تضع فقال الامر على ما ذكر
عمه كانت تحت ذلك فرفعت صوتي وقلت اني لجريان اكثر على عبد الله
ابن عتبة وهو في ناحية الكوفة قال فلقيت مالكا فاخبرته كان
ابن مسعود يقول في شان سبيعة قال قال الحفاظون عنها ان رسول الله صلى الله عليه وسلم
ولا يحفاون لها رخصة لا تنزل سورة النساء القصرى بعد الطولى
اخبرني محمد بن مسكين بن نملة عامي قال ثنا محمد بن ابي مريم
قال ثنا محمد واخبرني ميمون بن العباس قال ثنا سعيد بن ابي مريم
قال اخبرني محمد بن جعفر قال اخبرني ابن شهاب انكم لتعجلون
الحبلى عن عدتها في قصة ابي سلمة بن عبد الرحمن ان مسعودا قال من شاء لاعنته ما انزلت
الا الاحمال اجلهن ان يضعن حملهن الاربعة اشهر المتوفى عنها زوجها
اذا وضعت المتوفى عنها زوجها فقد حلت واللفظ للمصنف اخبرنا
ابو داود وسليمان بن سيف قال ثنا الحسن وهو ابن عرفة قال ثنا زهير
واخبرني محمد بن اسماعيل بن ابراهيم قال ثنا يحيى قال ثنا زهير بن
معاوية قال ثنا ابو اسحاق عن الاسود وعن مسروق وعبيدة عن عبد الله
ان سورة النساء القصرى نزلت بعد البقرة عدة المتوفى عنها
زوجها قبل ان يدخل بها اخبرنا محمد بن عبد الاعلى قال ثنا
يزيد بن الحسن قال ثنا سفيان عن منصور عن ابراهيم عن علقمة
عن ابن مسعود انه سئل عن رجل تزوج امراة ولم يفرض لها صداقا
ولم يدخل بها حتى مات فقال ابن مسعود لها صداق نسائها لا وكس
ولا شطط وعليها العدة ولها الميراث فقام معقل بن سنان
الاشجعي فقال قضى فينا رسول الله صلى الله عليه وسلم في بروع بنت
واشق امراة منا مثل ما قضيت اخبرنا محمد بن عبد الله بن عبد الحكم
اخبرنا يحيى بن ابراهيم قال ثنا سفيان عن الزهري عن عروة عن
عائشة ان النبي صلى الله عليه وسلم قال لا يحل لامراة تومن بالله واليوم
الاخر ان تحد على ميت فوق ثلاث الا على زوجها اخبرنا محمد بن
معمر قال ثنا حبان قال ثنا سليمان بن كثير قال ثنا الزهري عن عروة
عن عائشة ان النبي صلى الله عليه وسلم قال لا يحل لامراة تومن بالله واليوم
الاخر ان تحد على ميت فوق ثلاثة ايام الا على زوج باب
سقوط الاحداد عن الكتابية المتوفى عنها اخبرني محمد بن منصور
قال ثنا عبد الله بن يوسف قال ثنا الليث قال حدثني ايوب بن موسى
عن حميد بن نافع عن زينب بنت ابي سلمة ان ام حبيبة قالت سمعت رسول
الله صلى الله عليه وسلم يقول على هذا المنبر لا يحل لامراة تومن بالله واليوم
الاخر ان تحد على ميت فوق ثلاث الا على زوج اربعة اشهر وعشرا
المتوفى عنها زوجها اذا دخل بها
محمد بن العلا قال ثنا ابو اسامة

عن سعيد قال ابن جريج ويحيى بن سعيد وعبد الله بن اسحق عن سعيد بن اسحق عن
زينب بنت كعب من الفارعة بنت مالك انه وهما خرج في طلب غلام له
قال سعيد ابن جريج وكانت في ناقة صعبة فحبات ومعها خواها الى
رسول الله صلى الله عليه وسلم فذكر ذلك له فرخص لها حتى اذا رجعت عاها
فقال الحقي بيتك حتى يبلغ الكتاب اجله اخبرنا قتيبة قال
حدثنا الليث عن يزيد بن ابي حبيب عن يزيد بن محمد عن سعيد بن اسحق
عن عمته زينب بنت كعب عن الفارعة بنت مالك ان زوجها انكاري
عليها ما بلغها الله فتناول فذكرت ذلك لرسول الله صلى الله عليه وسلم
وقالت اني لست في مسكن له ولا يجري علي منه رزق فانتقل الى اهلي
وشاق في قومه عليهم قال افعلي ثم قال لكن مثلت فاعادت عليه قولها
فقال اعتدي حيث بلغك الخبر اخبرنا قتيبة قال ثنا حماد عن سعد
ابن اسحق عن زينب عن فريعة ان زوجها خرج في طلب غلام له فقتل
بطرف القدوم قالت فاتيت النبي صلى الله عليه وسلم فذكرت له
انتقلي الى اهلك وذكرت له حالا زوجها قالت فرخص لي فلما اقبلت ناداني
فقال امكثي في اهلك حتى يبلغ الكتاب اجله باب
الرخصة للمتوفى عنها زوجها ان تعتد حيث شاءت اخبرني
محمد بن اسماعيل بن ابرهيم قال ثنا يزيد قال ثنا ورقاء عن ابن ابي نجيح قال عطاء
عن ابن عباس نسخت هذه الاية عدتها في اهلها فتعتد حيث شاءت
وهو قول الله عز وجل غير اخراج عدة المتوفى عنها زوجها من يوم
باب ثنا الخبر اخبرنا اسحق بن منصور قال ثنا عبد الرحمن بن
سفيان عن سعد بن اسحق قال اخبرتني زينب بنت كعب قالت حدثتني
فريعة بنت مالك اخت ابي سعيد الخدري قالت توفي زوجي بالقدوم
فاتيت النبي صلى الله عليه وسلم فذكرت له انه اوصاني ان اقدم
فاذن لها فقال امكثي في بيتك اربعة اشهر وعشرا حتى يبلغ الكتاب
اجله ترك الزينة للحادة المسلمة على زوجها
باب ثنا اسحق اخبرنا محمد بن سلمة والحارث بن مسكين قراءة عليه
وانا اسمع واللفظ له قال انا ابن القاسم عن مالك عن عبد الله بن
ابي بكر عن حميد بن نافع عن زينب بنت ابي سلمة انها اخبرته نعي الاحد
الثلاثة قالت زينب دخلت على ام حبيبة زوج النبي صلى الله عليه وسلم
حين توفي ابوها ابو سفيان بن حرب فدعت ام حبيبة بطيب فدهنت
منه جارية ثم مست بعارضيها ثم قالت والله ما لي بالطيب من حاجة
غير اني سمعت رسول الله صلى الله عليه وسلم قال لا يحل لامراة تؤمن بالله
واليوم الاخر تحد على ميت فوق ثلاث ليال الا على زوج اربعة اشهر وعشرا
قالت زينب ودخلت على ابي حبيبة بنت جحش حين توفي اخوها فدعت
بطيب ومست منه ثم قالت والله ما لي بالطيب من حاجة غير اني سمعت

رسول

رسول الله صلى الله عليه وسلم يقول على المنبر لا يحل لامراة تؤمن بالله واليوم
الاخر ان تحد على ميت فوق ثلاث ليال الا على زوج اربعة اشهر وعشرا
وقالت زينب سمعت ام سلمة تقول جاءت امراة الى رسول الله صلى الله عليه
وسلم فقالت يا رسول الله ان ابنتي توفي عنها زوجها وقد اشتكت عينها
افنكحلها فقال رسول الله صلى الله عليه وسلم لا مرتين كل ذلك يقول لا ثم قال انما هي
اربعة اشهر وعشر وقد كانت احداكن في الجاهلية ترمي بالبعرة على راس الحول
قال حميد فقلت لزينب وما ترمي بالبعرة على راس الحول قالت زينب
كانت المراة اذا توفي عنها زوجها دخلت حفشا ولبست شر ثيابها ولم تمس
طيبا ولا شيئا حتى تمر بها سنة ثم تؤتى بدابة حمار او شاة او طير فتفتض
فقلما تفتض بشيء الا مات ثم تخرج فتعطى بعرة فترمي بها وتراجع
بعد ما شاءت من طيب او غيره قال مالك تفتض تمسح به في حديث محمد
قال مالك الحفش الخص ما تجتنب الحادة من الثياب
المصبغة اخبرنا حسين بن حريث قال ثنا خالد قال ثنا هشام عن
حفصة عن ام عطية قالت قال رسول الله صلى الله عليه وسلم لا تحد
امراة فوق ثلاث الا على زوج فانها تحد عليه اربعة اشهر وعشرا ولا تلبس
ثوبا مصبوغا الا ثوب عصب ولا تكتحل ولا تمتشط ولا تمس طيبا
الا عند طهرها حين تطهر نبذة من قسط واظفار اخبرنا محمد بن اسماعيل
ابن ابرهيم قال ثنا يحيى بن ابي بكير قال ثنا ابرهيم بن طهمان قال حدثني بكير
عن الحسن بن مسلم عن صفية بنت شيبة عن ام سلمة زوج النبي صلى الله عليه
وسلم عن النبي صلى الله عليه وسلم قال المتوفى عنها لا تلبس المعصفر من
الثياب ولا المزعفرة ولا تختضب ولا تكتحل باب
الاكتحال للحادة اخبرنا محمد بن منصور قال ثنا سفيان قال ثنا
عاصم عن حفصة عن ام عطية عن النبي صلى الله عليه وسلم قال لا يحل
لامراة تؤمن بالله واليوم الاخر ان تحد على ميت فوق ثلاث الا على زوج ولا تكتحل
ولا تختضب ولا تلبس ثوبا مصبوغا باب
الرخصة للحادة ان تمتشط بالسدر اخبرنا محمد بن عمرو بن السرح
قال ثنا ابن وهب قال اخبرني مخرمة عن ابيه قال سمعت المغيرة بن الضحاك
يقول اخذ شيئا ام حكيم بنت اسيد عن امها ان زوجها توفي وكانت تشتكي
عينها فتكتحل الجلاء فارسلت مولاة لها الى ام سلمة فسالتها عن كحل الجلاء
فقالت لا تكتحل الا من امر لا بد منه دخل على رسول الله صلى الله عليه وسلم
حين توفي ابو سلمة وقد جعلت على عينه صبرا فقال ما هذا يا ام سلمة قلت
انما هو صبر يا رسول الله ليس فيه طيب قال انه يشب الوجه فلا تجعليه
الا ليلا ولا تمتشطي بالطيب ولا بالحناء فانه خضاب قلت بماذا امتشط يا رسول الله
قال بالسدر تغلفين به راسك اخبرنا
الربيع بن سليمان قال ثنا شعيب بن الليث عن ابيه قال ثنا ايوب وهو ابن

فحدثني قال حدثني حميد بن نافع عن زينب بنت أبي سلمة عن أمها أم سلمة قالت امرأة
من قريش فقالت يا رسول الله إن ابنتي مات أفأكحلها وكانت تشتكي عينها
فقال لا لا مرتين أو ثلاثا كل ذلك يقول لا ثم قال إنما هي أربعة أشهر وعشرا قالت
وقد كانت إحداكن في الجاهلية تحد على زوجها سنة ثم ترمي بالبعرة
أخبرنا محمد بن عبد الله بن يزيد قال نا سفيان عن
يحيى بن سعيد عن حميد بن نافع عن زينب بنت أم سلمة عن أمها أم سلمة أن امرأة أتت
النبي صلى الله عليه وسلم فسألته عن ابنتها مات زوجها وهي تشتكي
قال وقد كانت إحداكن تحد السنة ثم ترمي بالبعرة على رأس الحول وإنما هي
أربعة أشهر وعشرا أخبرنا محمد بن معدان بن عيسى بن معدان قال نا
أبي عن قال نا زهير بن معاوية قال نا يحيى بن سعيد عن حميد بن نافع
مولى الأنصار عن زينب بنت أبي سلمة عن أم سلمة أن امرأة من قريش جاءت
إلى رسول الله صلى الله عليه وسلم فقالت إن ابنتي توفي عنها زوجها
وقد خشيت على عينيها وهي تريد الكحل فقال قد كانت إحداكن ترمي بالبعرة
على رأس الحول وإنما هي أربعة أشهر وعشرا فقلت لزينب ما رأس الحول
قالت كانت المرأة في الجاهلية إذا هلك زوجها تجلست في بيت لها
فجلست فيه حتى إذا مرت بها سنة خرجت فرمت وراءها ببعرة أخبرنا
يحيى بن حبيب بن عربي قال نا حماد عن يحيى بن سعيد عن حميد بن نافع عن زينب
امرأة سالم أم سلمة وأم حبيبة تكتحل وعينها من وفاة زوجها
فقالت امرأة النبي صلى الله عليه وسلم فسألته عن ذلك فقال قد كانت
إحداكن في الجاهلية إذا توفي عنها زوجها أقامت سنة ثم دفعت فلقيها
ببعرة ثم خرجت وإنما هي أربعة أشهر وعشر أحق بنفسها إلا الغسل
والأظفار والمحادة أخبرنا العباس بن محمد قال نا الأسود بن
عامر عن أبي عن هشام عن حفصة عن أمها عن النبي صلى الله عليه
وسلم أنه رخص للمتوفى عنها عند طهرها في القسط والأظفار

باب

أخبرنا زكريا بن يحيى الشجري حياط السنة قال نا إسحق بن إبراهيم
قال نا علي بن الحسين بن واقد قال أخبرني أبي قال نا يزيد النحوي عن عكرمة
عن ابن عباس في قوله والذين يتوفون منكم ويذرون أزواجا وصية لأزواجهم
متاعا إلى الحول غير إخراج فنسخ ذلك بآية الميراث مما فرض لهن من الربع
والثمن ونسخ أجل الحول أن تحد لها أربعة أشهر وعشرا
قال نا أبو الأحوص عن سماك عن عكرمة في قوله عز وجل والذين
يتوفون منكم ويذرون أزواجا وصية لأزواجهم متاعا إلى الحول غير إخراج
قال نسختها والذين يتوفون منكم ويذرون أزواجا يتربصن بأنفسهن
أربعة أشهر وعشرا
أخبرنا عبد الحميد بن محمد قال

محلد

محلد قال نا ابن جريج عن عطاء قال أخبرني عبد الرحمن بن عاصم أن فاطمة
بنت قيس أخبرته وكانت عند رجل من بني مخزوم وأنه طلقها ثلاثا وخرج
غيرها إلى بعض المغازي وأمر وكيله أن يعطيها بعض النفقة فقالت
فأبت أن تأخذ وقالت لا أرضى حتى أسأل النبي صلى الله عليه وسلم فدخل رسول الله صلى
الله عليه وسلم وهي عنده فقالت يا رسول الله هذه فاطمة بنت
قيس طلقها فلان فأرسل إليها بنفقة فردتها وزعم أنه
ما يطلق به فقال صدق قال النبي صلى الله عليه وسلم فانتقلي إلى ابن أم
مكتوم فاعتدي عنده هناك قال إن أم مكتوم ينكر عمى عينيها فانتقلي إلى
عند ابن أم مكتوم وإنه أعمى فانتقلت إلى عبد الله فاعتدت عنده
حتى انقضت عدتها ثم خطبها أبو الجهم ومعاوية بن أبي سفيان
فجاءت رسول الله صلى الله عليه وسلم تستأمره فيهما فقال أما أبو الجهم
فرجل ضراب على النساء فتخافه للعصى وأما معاوية فرجل مال من
المال لا يتزوجه أسامة بن زيد بعد ذلك أخبرنا محمد بن رافع قال
نا محمد بن المنهال قال نا الليث عن عقيل عن ابن شهاب عن أبي سلمة
بن عبد الرحمن عن فاطمة بنت قيس أنها أخبرته أنها كانت تحت أبي عمرو
ابن حفص بن المغيرة فطلقها آخر ثلاث تطليقات فزعمت فاطمة أنها
جاءت رسول الله صلى الله عليه وسلم وكانت تنتقل في خروجها من بيتها
فأمرها أن تنتقل إلى أم مكتوم الأعمى فإنه رجل يتصدق فاطمة
في خروج المطلقة من بيتها قال عروة أنكرت عائشة ذلك على فاطمة
أخبرنا محمد بن المنهال قال نا حفص قال نا هشام عن أبيه عن فاطمة
قالت قلت يا رسول الله زوجي طلقني ثلاثا وأخاف أن يقتحم علي فأمرها
فتحولت أخبرنا يعقوب بن إسحاق بن بصري عن هشيم قال نا منصور
ومغيرة وداود بن أبي هند وإسماعيل بن أبي خالد وزكريا بن أبي زائدة عن الشعبي
قال دخلت على فاطمة بنت قيس فسألتها عن قضاء رسول الله صلى الله عليه
وسلم عليها فقالت طلقني زوجي البتة فخاصمته إلى رسول الله
صلى الله عليه وسلم في السكنى والنفقة فلم يجعل لي سكنى ولا نفقة
وأمرني أن أعتد في بيت ابن أم مكتوم أخبرنا أبو بكر بن إسحاق هو الصاغاني
قال نا أبو الجواب قال نا عمار وهو ابن رزيق عن أبي إسحاق عن الشعبي عن
فاطمة بنت قيس قالت طلقني زوجي فأردت النفقة فقالت رسول الله صلى
الله عليه وسلم فقال انتقلي إلى بيت ابن عمك عمرو بن أم مكتوم فاعتدي
فيه فحدثت الأسود وقال ويلك أيفتي هذا قال عمر إن كنت شاهدا
يشهد أنها سمعاه من رسول الله صلى الله عليه وسلم وإلا فإن كتاب
الله لنقول المرأة لا تخرجوهن من بيوتهن ولا يخرجن إلا أن يأتين بفاحشة
مبينة
أخبرنا عبد الحميد بن محمد قال نا محلد قال نا ابن جريج عن أبي الزبير عن

جابر قال طلقت خالتي فارادت ان تجد نخلها فلقيت رجلا فنهاها
فجاءت رسول الله صلى الله عليه وسلم فقال اخرجي فجدي نخلك لعلك
ان تصدقي او تفعلي معروفا

نفقة البائنة

اخبرنا احمد بن عبد الله بن الحكم قال انا محمد بن
جعفر قال انا شعبة عن ابي بكر بن حفص قال دخلت انا وابو سلمة
على فاطمة بنت قيس فسألناها طلقني زوجي فلم يجعل لي سكنى ولا نفقة قالت
فوضع لي عشرة اقفزة عند ابن عمه له خمسة شعير وخمسة تمر فاتيت
رسول الله صلى الله عليه وسلم فقلت له ذلك فقال الصدق وامرني ان
اعتد في بيت فلان وكان زوجها طلقها طلاقا بائنا

نفقة الحامل المبتوتة

اخبرنا عمرو بن عثمان بن سعيد بن كثير بن
دينار قال انا ابي عن شعيب قال قال الزهري اخبرني عبيد الله بن عبد الله
ابن عتبة ان عبد الله بن عمرو بن عثمان طلق ابنة سعيد بن زيد وامها
حية بنت قيس ابنة فامرتها خالتها فاطمة بنت قيس بالانتقال من
بيت عبد الله بن عمرو وسمع مروان فارسل اليها فامرها ان ترجع الى
مسكنها حتى تنقضي عدتها فارسلت اليه تخبره ان خالتها افتتها
بذلك واخبرتها ان رسول الله صلى الله عليه وسلم افتاها بالانتقال
حين طلقها ابو عمرو بن حفص المخزومي مع ارسلم وابن قبيصة بن ذؤيب
فاطمة فسألها عن ذلك فاخبرت انها كانت تحت عمها لما اتى رسول الله
صلى الله عليه وسلم على بن ابي طالب عم اليمن خرج معه فارسل اليها
بتطليقة وهي آخر طلاقها وامر لها الحارث بن هشام وعياش بن ابي ربيعة
بنفقتها فارسلت الى الحارث وعياش تسألهما النفقة التي امر لها بها
زوجها فقالا لا والله ما لها علينا من نفقة الا ان تكون حاملا وما لها الا
السكنى في مسكننا الا ان نراجعها فزعمت فاطمة انها اتت رسول الله صلى الله
عليه وسلم فذكرت ذلك له فصدقها قالت فقلت فاين انتقل يا رسول
الله قال انتقلي عند ابن ام مكتوم وهو الاعمى الذي عاتبه الله عز وجل في
كتابه فانتقلت عنده فكنت اضع ثيابي عنده حتى انكح رسول الله صلى
الله عليه وسلم زعمت اسامة بن زيد

٥

اخبرنا عمرو بن منصور قال انا عبد الله بن يوسف قال انا الليث
قال حدثني يزيد بن ابي حبيب عن بكير بن عبد الله بن الاشج عن المنذر بن المغيرة
عن عروة بن الزبير ان فاطمة بنت ابي حبيش جدثته انها اتت رسول الله صلى
الله عليه وسلم فشكت اليه الدم فقال لها رسول الله صلى الله عليه
وسلم انما ذلك عرق فانظري فاذا اتاك القرء فلا تصلي فاذا مر قروءك
فتطهري ثم صلي ما بين القرء الى القرء
نسخ المراجعة بعد التطليقات الثلاث

اخبرنا زكريا بن يحيى قال
انا اسحق بن ابي عتبة قال انا علي بن الحسين بن واقد قال حدثني ابي قال

بريد النحوي عن عكرمة عن ابن عباس في قوله ما نسخ من آية او ننسها
نأت بخير منها او مثلها قال واذا بدلنا آية مكان آية فالله اعلم بما
ينزل قال يحدث الله ما يشاء وينسخ وعندنا ام الكتاب جاء ولما نسخ من
القرآن القتال وما في المطلقات نسخ بعضها بعضا من ثلاثة قروء والحمل
لهن ان يكتمن ما خلق الله في ارحامهن الى قوله ان اردن اصلاحا وذلك ان
الرجل كان اذا طلق امرأته فهو احق برجعتها وان طلقها ثلاثا فسخ ذلك
وقال الطلاق مرتان فامساك بمعروف او تسريح باحسان

المراجعة

اخبرنا محمد بن المثنى قال انا محمد
قال انا شعبة عن قتادة قال سمعت يونس بن جبير قال سمعت ابن عمر
قال طلقت امرأتي وهي حائض فاتى النبي صلى الله عليه وسلم عمر فذكر
له ذلك فقال له النبي صلى الله عليه وسلم مره ان يراجعها فاذا طهرت
تغتسل فان شاء فليطلقها قبل ان يجامعها وان شاء فليمسكها فقال ما عنيت
ارايت ان عجز واستحمق

اخبرنا نصر بن خالد قال انا يحيى بن زكريا بن ابي زائدة
ادريس عن محمد بن اسحق ويحيى بن سعيد وعبيد الله بن عمر عن نافع عن ابن عمر
ح ونصير وموسى بن عقبة عن نافع عن ابن عمر قال ان عمر طلق امرأته
وهي حائض فذكر عمر رضي الله عنه للنبي صلى الله عليه وسلم فقال مره
فليراجعها حتى تحيض حيضة اخرى فاذا طهرت فان شاء طلقها وان شاء
امسكها فانه الطلاق الذي امر الله عز وجل ان تطلق هن لعدتهن

اخبرنا علي بن حجر قال انا اسماعيل عن ايوب عن نافع قال كان ابن عمر
اذا سئل عن الرجل طلق امرأته وهي حائض فيقول اما ان طلقتها مرة او
مرتين فان رسول الله صلى الله عليه وسلم امرني بهذا ثم تراجعها ثم يمسكها
حتى تحيض ثم تطهر ثم تحيض حيضة اخرى ثم تطهر ثم يطلقها ان شاء
بعد ان شاء ان يطلقها ثلاثا فقد عصيت الله فيما امرك به من طلاق
امرأتك وبانت منك امرأتك

اخبرنا يوسف بن عيسى قال انا الفضل
ابن موسى قال انا حنظلة عن سالم عن ابن عمر انه طلق امرأته وهي حائض
فامره رسول الله صلى الله عليه وسلم فراجعها

اخبرنا عمرو بن علي
قال انا ابو عاصم قال انا ابن جريج اخبرني ابو الزبير عن ابي الزبير انه سمع
عبد الله بن عمر سئل عن رجل طلق امرأته حائضا فقال اتعرف عبد الله بن
عمر قال نعم قال فانه طلق امرأته حائضا فاتى عمر النبي صلى الله عليه و
فاخبره الخبر فامره ان يراجعها حتى تطهر ولم اسمعه يزيد على هذا

اخبرنا عبيد الله بن عبد الله قال انا يحيى بن ادم ح وعمرو بن منصور
قال انا سهل بن محمد ابو سعيد ثنا عن يحيى بن زكريا عن مجالد عن الشعبي
عن مسلم بن كهيل عن سعيد بن جبير عن ابن عباس عن ابن عمر ان النبي صلى
الله عليه وسلم قال عمر ان رسول الله صلى الله عليه وسلم طلق
حفصة ثم راجعها

اخبرنا احمد بن عبد الواحد قال انا مروان وهو ابن محمد قال حدثنا خالد
ابن يزيد بن صالح بن صبيح الرقي قال انا ابو هشام بن ابي عبلة عن الوليد
ابن عبد الرحمن الجرشي عن جبير بن نفير عن سلمة بن نفيل الكندي قال كنت جالسا
عند رسول الله صلى الله عليه وسلم فقال رجل يا رسول الله اذا لم يبق الناس
الخيل ووضعوا السلاح وقالوا لا جهاد قد وضعت الحرب اوزارها فاقبل
رسول الله صلى الله عليه وسلم بوجهه وقال كذبوا الان الان جاء القتال
ولا تزال من امتي امة يقاتلون على الحق ويزيغ الله لهم قلوب اقوام ويرزقهم
منهم حتى تقوم الساعة وحتى يأتي وعد الله والخيل معقود في نواصيها
الخير الى يوم القيامة وهو يوحى الي اني مقبوض غير ملبث وانتم تتبعوني
افذاذا تضرب رقاب بعضكم رقاب بعض وعقر دار المؤمنين الشام اخبرنا
عمرو بن يحيى بن الحارث قال انا محبوب بن موسى قال انا ابو اسحاق يعني
الفزاري عن سهيل بن ابي صالح عن ابيه عن ابي هريرة قال قال رسول الله
صلى الله عليه وسلم الخيل معقود في نواصيها الخير الى يوم القيامة
الخيل ثلاثة فهي لرجل اجر وهي لرجل ستر وهي على رجل وزر فاما التي هي له اجر
فالذي يحتبسها في سبيل الله فيتبع بها المراعي والحديقة فما اكلت
من ذلك من شيء الا كتب له بكل شيء اكلت حسنات وكتب له بعدد ارواثها وابوالها
حسنات ولو انها قطعت طيلها فاستنت شرفا او شرفين كانت آثارها وارواثها حسنات له
ولو انها مرت بنهر فشربت منه ولم يرد ان يسقي كان ذلك حسنات فهي له اجر ورجل ربطها تغنيا وتعففا ولم ينس
حق الله في رقابها ولا ظهورها فهي له ذلك ستر ورجل ربطها فخرا ورياء
ونواء لاهل الاسلام فهي على ذلك وزر وسئل النبي صلى الله عليه وسلم عن
الحمر فقال لم ينزل علي فيها شيء الا هذه الآية الجامعة الفاذة فمن يعمل مثقال
ذرة خيرا يره ومن يعمل مثقال ذرة شرا يره
حسبي الحمل اخبرنا احمد بن حفص قال حدثني ابي قال حدثني ابراهيم
ابن طهمان عن سعيد بن ابي عروبة عن قتادة عن انس قال لم يكن شيء احب
الى رسول الله صلى الله عليه وسلم بعد النساء من الخيل
محمد بن رافع قال انا ابو احمد الزبيري قال انا
ابن سعيد الطائفي قال حدثنا محمد بن بشار الانصاري عن عقبة بن شبيب
عن ابي وهب وكانت له صحبة قال قال رسول الله صلى الله عليه وسلم

نسمو

نسمو اناسه الا انسانا واحدا لانه الى الله عز وجل عبادا عندا وعند الرحمن ايطو
الخيل واستحبوا نسوا صهاوا اكفالها وقلدوها ولا تقلدوها الاوتار
وعليكم بكل كميت غر محجل او اشقر اغر محجل او ادهم اغر محجل
اخبرنا اسحق بن ابرهيم
ابن جعفر قال انا شعبة وانا اسماعيل بن مسعود قال انا محمد
شعبة عن عبد الله بن يزيد عن ابي زرعة عن ابي هريرة قال قال
صلى الله عليه وسلم يكره الشكال من الخيل اللفظ لاسماعيل اخبرنا
محمد بن بشار قال انا يحيى قال انا سفيان قال حدثني سلم بن عبد الرحمن
عن ابي زرعة عن ابي هريرة عن النبي صلى الله عليه وسلم انه كره
الشكال من الخيل قال ابو عبد الرحمن الشكال من الخيل ان يكون ثلاث
قوائم محجلة وواحدة مطلقة او يكون ثلاثة مطلقة ورجل محجلة
وليس يكون الشكال الا في رجل ولا يكون في اليد باب
سؤر الخيل اخبرنا قتيبة بن سعيد ومحمد بن منصور واللفظ له قالا انا
سفيان عن الزهري عن سالم عن ابيه عن النبي صلى الله عليه وسلم قال
الشؤم في ثلاثة المرأة والفرس والدار اخبرني هرون بن عبد الله
قال انا معن قال انا مالك بن الحارث بن مسكين قراءة عليه وانا اسمع
واللفظ له عن ابن القاسم قال انا مالك عن ابن شهاب عن حمزة
وسالم ابني عبد الله بن عمر ان رسول الله صلى الله عليه وسلم قال الشؤم
في الدار والمرأة والفرس اخبرنا محمد بن عبد الاعلى قال انا خالد قال
انا ابن جريج عن ابي الزبير عن جابر ان رسول الله صلى الله عليه وسلم قال
اربع من الشؤم في ثلاثة في الدابة والمرأة والفرس باب
بركة الخيل اخبرنا اسحق بن ابرهيم قال انا النضر قال انا شعبة
عن ابي التياح عن انس بن مالك قال قال رسول الله صلى الله عليه وسلم
البركة في نواصي الخيل فتنا ناصية الفرس
اخبرنا عمران بن موسى قال انا عبد الوارث قال انا يونس بن عمرو بن سعيد
عن ابي زرعة بن عمرو بن جرير عن جرير قال رأيت رسول الله صلى الله عليه وسلم
تفتل ناصية فرس من اصيعه وهو يقول الخيل معقود في نواصيها الخير
الى يوم القيامة الاجر والغنيمة اخبرنا قتيبة بن سعيد قال انا
الليث عن نافع عن ابن عمر ان النبي صلى الله عليه وسلم قال الخير في نواصيها
الخير الى يوم القيامة اخبرنا محمد بن العلاء ابو كريب قال انا ادريس
عن حصين عن عامر عن عروة البارقي قال قال رسول الله صلى الله عليه وسلم
الخيل معقود في نواصيها الخير الى يوم القيامة اخبرنا المثنى بن محمد بن
بشار قال انا ابن ابي عدي عن شعبة عن حصين عن الشعبي عن عروة
ابن الجعد انه سمع النبي صلى الله عليه وسلم يقول الخيل معقود في
نواصيها الخير الى يوم القيامة الاجر والمغنم عمرو بن علي قال

قال ثنا محمد بن جعفر قال ثنا شعبة قال اخبرني حصين وعبد الله بن ابي السفر
انهما سمعا الشعبي يحدث عن عروة بن الجعد عن النبي صلى الله عليه وسلم
قال الخيل معقود في نواصيها الخير الى يوم القيامة الاجر والمغنم

باب ما قيل في الخيل لموسى اخبرنا

قال ثنا عيسى بن يونس عن عبد الرحمن بن يزيد بن جابر قال حدثني ابو
سلامة الدمشقي عن خالد بن يزيد الجهني قال كان عقبة بن عامر يمر وصفيه
يا خالد اخرج بنا نرمي قال فكان ذات يوم يلطف عنه فقال يا خالد تعال
اخبرك ما قال رسول الله صلى الله عليه وسلم فاتيته فقال قال رسول
الله صلى الله عليه وسلم ان الله يدخل بالسهم الواحد ثلاثة نفر الجنة صانعه
يحتسب في صنعته الخير والرامي به ومنبله وارموا واركبوا وان ترموا
احب الي من ان تركبوا وليس اللهو الا في ثلاثة تاديب الرجل فرسه
وملاعبته امراته ورميه بقوسه ونبله ومن ترك الرمي بعد ما علمه
رغبة عنه فانها كفرة او كفر بها

باب

دعوة الخيل اخبرنا عمرو بن علي قال ثنا يحيى قال ثنا عبد الحميد بن جعفر
قال حدثني يزيد بن ابي حبيب عن سويد بن قيس عن معاوية بن خديج عن
ابي رزين قال قال رسول الله صلى الله عليه وسلم ما من فرس عربي الا يؤذن
له عند كل صبح بدعوتين اللهم خولتني من خولتني من بني آدم وجعلتني له
فاجعلني احب ماله واهله اليه او من احب اهله وماله اليه

التشديد في حمل الخير على الخيل اخبرنا

قتيبة بن سعيد قال
ثنا الليث عن يزيد بن ابي حبيب عن ابي الخير عن ابن شماسة عن علي بن
ابي طالب رضي الله عنه قال الاحاديث الى رسول الله صلى الله عليه وسلم
تحمل تركبها فقال علي لو حملنا الخير على الخيل لكانت لنا مثل هذه قال
رسول الله صلى الله عليه وسلم انما يفعل ذلك الذين لا يعلمون اخبرنا

محمد بن سعيد قال ثنا حماد عن ابي حصين عن عبد الله بن عبيد الله قال ابن عمر
قال لكنت عند ابن عباس فجاءه رجل كان رسول الله صلى الله عليه وسلم
يقرأ في الظهر والعصر قال لا لعله يقرأ في نفسه قال فجاء هذا سائلا
من اراد رسول الله صلى الله عليه وسلم عبد امر ماته تعالى بامر فلعله
والله ما اختصنا رسول الله صلى الله عليه وسلم بشيء دون الناس الا بثلاث
امرنا ان نسبغ الوضوء وان لا ناكل الصدقة وان لا نشرك الحمر على الخيل

علف الخيل

قال الحارث بن مسكين قراءة عليه وانا اسمع
عن ابن وهب حدثني طلحة بن ابي سعيد ان سعيدا المقبري حدثه عن ابي هريرة
عن رسول الله صلى الله عليه وسلم قال من احتبس فرسا في سبيل الله ايمانا
بالله وتصديقا بوعد الله كان شبعه وريه وروثه وبوله درونه حسنات في ميزانه

عاتقها في النبي ام حبيبة

اسما عبد بن مسعود
قال ثنا خالد عن ابن ابي ليلى عن نافع عن ابن عمر ان رسول الله صلى الله عليه وسلم
سابق بين الخيل يرسلها من الحفياء وكان امدها ثنية الوداع وسابق

بين الخيل التي لم تضمر وكان امدها من الثنية الى مسجد بني زريق وان عبد الله كان
فيمن سابق بها

باب

اسمعيل بن مسعود قال ثنا خالد عن ابن ابي ليلى عن نافع عن ابن عمر ان رسول
الله صلى الله عليه وسلم سابق بين الخيل قال لا سبق الا في نصل او
خف او حافر

اخبرنا

سعيد بن عبد الرحمن ابو عبد الله المخزومي قال
ثنا سفيان عن ابن ابي ذئب عن نافع بن ابي نافع عن ابي هريرة ان رسول
الله صلى الله عليه وسلم قال لا سبق الا في خف او نصل او حافر

اخبرنا

محمد بن المثنى عن خالد قال ثنا حميد عن انس قال كانت لرسول
الله صلى الله عليه وسلم ناقة تسمى العضباء لا تسبق فجاء اعرابي على
قعود له فسبقها فشق على المسلمين فلما راى ما في وجوههم قالوا ما
رسول الله سبقت العضباء الا ان حقا على الله ان لا يرفع من الدنيا
شيئا الا وضعه

اخبرنا

عمران بن موسى قال ثنا عبد الوارث
عن محمد بن عمرو عن ابي الحكم مولى بني ليث عن ابي هريرة عن النبي صلى الله
عليه وسلم قال لا سبق الا في خف او حافر او نصل

الحلبة

اخبرنا

محمد بن عبد الله بن نمير وهو ابن اربع قال ثنا حميد قال ثنا
الحسن عن عمران بن حصين عن النبي صلى الله عليه وسلم قال الاحلب
ولا جنب ولا شغار في الاسلام ومن انتهب نهبة فليس منا

اخبرنا

محمد بن بشار قال ثنا محمد قال ثنا شعبة عن ابي جمرة عن
الحسن عن عمران بن حصين ان النبي صلى الله عليه وسلم قال لا جلب ولا
جنب ولا شغار في الاسلام

اخبرنا

عمرو بن عثمان بن سعيد بن كثير
قال ثنا بقية بن الوليد قال حدثني سعيد قال حدثني جميل الطويل
عن انس بن مالك قال سابق رسول الله صلى الله عليه وسلم كنوا فكان
اصحاب رسول الله صلى الله عليه وسلم وجدوا في انفسهم من ذلك
فقال له في ذلك فقال لحق على الله ان لا يرفع شيء نفسه في الدنيا الا وضعه
الله

باب

سهمان الخيل قال الحارث بن مسكين
قراءة عليه وانا اسمع عن ابن وهب قال اخبرني سعيد بن عبد الرحمن
عن هشام بن عروة عن محمد بن يحيى بن حبان عن عبد الله بن الزبير عن جده انه كان
يقول ضرب رسول الله صلى الله عليه وسلم عام خيبر للفرس سهمين
سهما له ولفرسه الذي القرى لصفيه بنت عبد المطلب ام الزبير

باب كيف يكتب الاحباس

وهو بين للفرس

اخبرنا قتيبة بن سعيد قال نا ابو الاحوص عن ابي اسحق عن عمرو
ابن الحارث قال ما ترك رسول الله صلى الله عليه وسلم دينارا ولا درهما
ولا عبدا ولا امة الا بغلته البيضاء التي كان يركبها وسلاحه
وارضا جعلها في سبيل الله فقال قتيبة مرة اخرى صدقة

اخبرنا عمرو بن علي قال نا يحيى بن سعيد قال نا سفيان قال حدثني ابو اسحق
قال سمعت عمرو بن الحارث يقول ما ترك رسول الله صلى الله عليه وسلم
الا بغلته وسلاحه وارضا تركها صدقة

اخبرنا عمرو بن علي
قال نا ابو بكر الحنفي قال نا يونس بن ابي اسحاق عن ابيه قال سمعت
عمرو بن الحارث ربيب رسول الله صلى الله عليه وسلم ما ترك الا بغلته
البيضاء وسلاحه وارضا تركها صدقة

الاحباس كيف تكتب

ذكر الاختلاف على ابن عون في خبر ابن عمر فيه

اخبرنا اسحق بن ابراهيم قال نا ابو داود الحفري عمر بن سعد
عن سفيان الثوري عن ابن عون عن نافع عن ابن عمر عن عمر قال
اصبت ارضا من ارض خيبر فاتيت رسول الله صلى الله عليه وسلم
فقلت اصبت ارضا لم اصب مالا احب الي ولا انفس عندي منها قال ان
شئت تصدقت بها فتصدق بها على ان لا تباع ولا توهب ولا تورث
في الفقراء والقربى والرقاب والضيف وابن السبيل لا جناح على من وليها
ان ياكل بالمعروف ويطعم غير متمول ما لا ويطعم

اخبرنا هرون بن
عبد الله قال نا معاوية بن عمرو عن ابي اسحق الفزاري عن ابن عون
عن نافع عن ابن عمر عن النبي صلى الله عليه وسلم نحوه

اخبرنا
حميد بن مسعدة قال نا يزيد وهو ابن زريع قال نا ابن عون عن نافع
عن ابن عمر عن عمر قال اصاب عمر بخيبر ارضا فاتى النبي صلى الله عليه
وسلم فقال اصبت ارضا لم اصب مالا قط انفس عندي منه
قال ان شئت حبست اصلها وتصدقت بها فتصدق بها على
ان لا تباع ولا توهب ولا تورث في الفقراء والقربى والرقاب وفي سبيل
الله والضيف وابن السبيل لا جناح على من وليها ان ياكل منها
بالمعروف ويطعم صديقا غير متمول فيه

اخبرنا اسمعيل
ابن مسعود قال نا بشر بن المفضل عن ابن عون قال وانا حميد بن مسعدة قال نا
بشر قال نا ابن عون عن نافع عن ابن عمر قال اصاب عمر ارضا بخيبر
فاتى النبي صلى الله عليه وسلم فاستامره فيها فقال اني اصبت خيبر
لم اصب مالا قط انفس عندي منه فما تامرني فيها قال ان شئت حبست
اصلها وتصدقت بها فتصدق بها على ان لا تباع ولا توهب فتصدق
بها في الفقراء والقربى وفي الرقاب وفي سبيل الله وابن السبيل والضيف
لا جناح على من وليها ان ياكل او يطعم صديقا غير متمول

اللفظ

اللفظ لاسماعيل

اخبرنا اسحق بن ابراهيم قال نا ابو اسامة عن ابن
عون عن نافع عن ابن عمر ان عمر اصاب ارضا بخيبر فاتى النبي صلى الله عليه
وسلم يستامره في ذلك فقال ان شئت حبست اصلها وتصدقت بها
فحبس اصلها ان لا تباع ولا توهب ولا تورث فتصدق بها على الفقراء
والقربى وفي الرقاب والمساكين وابن السبيل والضيف لا جناح على
من وليها ان ياكل منها بالمعروف او يطعم صديقا غير متمول فيه

اخبرنا ابو بكر بن نافع قال نا مهدي قال نا حماد قال نا ايوب عن
ابن نافع قال ما ترك هذه الاية لمن تناول الترحي تفقدوا ما تحبون
قال الطلحة ابن تنا لسنا الذي من اسرى الدنيا فاشهدك يا رسول الله اني قد
جعلت ارضي لله فقال رسول الله صلى الله عليه وسلم اجعلها في
قرابتك في حسان بن ثابت وابي بن كعب

باب حبس المشاع

اخبرنا سعيد بن عبد الرحمن قال نا سفيان بن
عيينة عن عبيد الله بن عمر عن نافع عن ابن عمر قال قال عمر للنبي صلى الله
عليه وسلم ان المائة سهم التي بخيبر لم اصب مالا قط اعجب الي منها
قد اردت ان اتصدق بها فقال النبي صلى الله عليه وسلم احبس اصلها
وسبل ثمرتها

اخبرنا محمد بن عبد الله المخرمي بمكة المقدس قال
نا سفيان عن عبيد الله بن عمر عن نافع عن ابن عمر قال راح عمر الى رسول
الله صلى الله عليه وسلم فقال يا رسول الله اني اصبت مالا لم اصب
مثله قط كان لي مائة سهم من خيبر فاشتريت بها مائة سهم من خيبر من اهلها
واني قد اردت ان اتقرب بها الى الله عز وجل قال فاحبس اصلها وسبل ثمرتها

اخبرنا محمد بن منصور بن نضلة قال نا ثقة عن سعيد بن سالم
المكي عن عبيد الله بن عمر عن نافع عن ابن عمر عن عمر قال قال رسول الله صلى
الله عليه وسلم عن ارض بسبع قال احبس اصلها وتصدق بثمرتها

باب وقف المساجد

اخبرنا اسحق بن ابراهيم قال نا المقدم بن سليمان قال سمعت ابي
يحدث عن حصين بن عبد الرحمن عن عمرو بن ميمون قال جاء رجل من بني تميم ودار
ابي فلت لها ابيات اعتزال الاحنف بن قيس ما كان قال سمعت الاحنف
يقول انتهينا الى المدينة ونحن حاج حسبنا نحن في منازلنا نصبح رحالنا
اذا ابي ذر فقال قد اجمعتم اتاني المسجد فاطلعت فاذا المجمعون واذا
الناس اظهر هم نفر يصلون وفاذا امرأة على ربوة الى جانبي طالبة صنوان الله عليه
وطلحة والزبير وسعد بن ابي وقاص رحمه ابو عليه فلما قامت عليه قيل
هذا عثمان بن عفان قد جاء قال فجاءوا عليه ملبسة صفرا فقلت لصاحبي
علي ان حتى انظر ما جاء به فقال اعتزل اهاهنا على اهاهنا طلحة اهاهنا
سعد قالوا نعم قال الا انشدكم بالله الذي لا اله الا هو تعلمون ان رسول الله
صلى الله عليه وسلم قال من يشتري بئر رومة فلان غفر الله له فابتعته

فاتيت رسول الله صلى الله عليه وسلم فقلت اني انتعت من بئر بني فلان
فانا اجعلها في سبيل الله واحتسب بها اجرا فقال لي انعم قال فانشدكم بالله
الذي لا اله الا هو هل تعلمون ان رسول الله صلى الله عليه وسلم قال
من ابتاع بئر رومة فغفر الله له فانتعت رسول الله صلى الله عليه وسلم
فقلت قد ابتعتها بكذا وكذا فقال اجعلها سقاية للمسلمين وفرغها
لله فالوا نعم قال فانشدكم بالله الذي لا اله الا هو هل تعلمون ان رسول
الله صلى الله عليه وسلم قال من جهز جيش العسرة غفر الله له قال
فجهزته حتى ما يفقدون عقالا ولا خطاما قالوا نعم قال اللهم
اشهد اللهم اشهد اخبرنا اسحق بن ابراهيم قال انا عبد الله
ابن داود ثنا اسمعيل بن حفص بن عبد الرحمن بن عوف حدثني عن عمر بن جاوان
قال احتفر قبر جاوان صحاحا فقدمنا الكوفة ونحن نريد الحج فبينا
نحن في منازلنا نصنع رحالنا اذ اتانا آت فقال ان الناس قد اجتمعوا
في المسجد وفزعوا فانطلقنا فاذا الناس مجتمعون على نفر في وسط
المسجد اذا علي والزبير وطلحة وسعد بن ابي وقاص فلما كدنا ادخل
عثمان بن عفان عليه ثلاثة صفراء قد صنع بها ما اسمه فقال اهاهنا
علي اهاهنا طلحة اهاهنا الزبير اهاهنا سعد قالوا نعم
قال فاني انشدكم بالله الذي لا اله الا هو اتعلمون ان رسول الله صلى الله
عليه وسلم قال من يبتاع بئر بني فلان غفر الله له فابتعته بعشرين
الفا او بخمسة عشر الفا فاتيت رسول الله صلى الله عليه وسلم فاخبرته
فقال اجعلها في مسجدنا واجرها لك فقالوا اللهم نعم قال فانشدكم
بالله الذي لا اله الا هو اتعلمون ان رسول الله صلى الله عليه وسلم قال
من ابتاع بئر رومة غفر له فابتعت رسول الله صلى الله عليه وسلم
فقلت قد ابتعتها بكذا وكذا فقال اجعلها سقاية للمسلمين وارفقها
لله فالوا اللهم نعم قال فانشدكم بالله الذي لا اله الا هو اتعلمون
ان رسول الله صلى الله عليه وسلم نظر في وجوه القوم فقال من جهز
هؤلاء غفر الله له يعني جيش العسرة فجهزتهم حتى ما يفقدون عقالا
ولا خطاما قالوا اللهم نعم اللهم اشهد اللهم اشهد اخبرنا
زياد بن ايوب قال ثنا سعيد بن عامر عن يحيى بن ابي الحجاج عن سعيد الجريري
عن عمارة بن حزن القشيري قال شهدت الدار حين اشرف علي عثمان فقال
انشدكم بالله وبالاسلام تعلمون ان رسول الله صلى الله عليه وسلم
قدم المدينة وليس بها ماء يشرب غير بئر رومة فقال من يشتري بئر رومة
فيجعل فيها دلوه مع دلاء المسلمين بخير له منها في الجنة فاشتريتها من صلب
مالي فجعلت دلوي فيها مع دلاء المسلمين وانتم اليوم تمنعوني من الشرب
منها حتى اشرب من ماء البحر قالوا اللهم نعم فانشدكم بالله والاسلام
هل تعلمون اني جهزت جيش العسرة من مالي قالوا اللهم نعم قال فانشدكم

بالله

بالله والاسلام هل تعلمون ان المسجد ضاق باهله فقال رسول الله صلى الله
عليه وسلم من يشتري بقعة آل فلان فيزيدها في المسجد بخير له منها
في الجنة فاشتريتها من صلب مالي فزدتها في المسجد وانتم تمنعوني ان
اصلي فيه ركعتين قالوا اللهم نعم قال فانشدكم بالله والاسلام
هل تعلمون ان رسول الله صلى الله عليه وسلم كان على ثبير مكة
وسعد وابو بكر وعمر وانا فتحرك الجبل فركضه رسول الله صلى الله
عليه وسلم برجله وقال اسكن ثبير فانما عليك نبي وصديق وشهيدان
قالوا اللهم نعم قال الله اكبر شهد والي وربي لكتمه اني شهد
اخبرنا عمران بن بكار بن راشد قال ثنا حطاب بن عثمان قال ثنا
عيسى بن يونس حدثني ابي عن ابي اسحاق عن ابي سلمة بن عبد الرحمن ان عثمان
اشرف عليهم حين حصروه فقال انشد بالله رجلا سمع من رسول الله صلى
الله عليه وسلم يقول يوم الجبل حين اهتز فركله برجله وقال اسكن
فانه ليس عليك الا نبي او صديق او شهيدان وانا معه فانشد له رجال
ثم قال انشد بالله رجلا شهد رسول الله صلى الله عليه وسلم يوم بعثه
الرضوان يقول هذه يد الله وهذه يد عثمان فانشد له رجال ثم قال انشد
بالله رجلا سمع رسول الله صلى الله عليه وسلم يقول من يزيد في هذا المسجد
يبتغي في الجنة فاشتريته من مالي فانشد له رجال ثم قال انشد بالله
رجلا شهد رومة تباع فاشتريتها من مالي فاجعلها للارامل فانشد له
رجال اخبرنا محمد بن وهب قال حدثني محمد بن سلمة قال حدثني عبد الرحمن
قال حدثني زيد بن ابي انيسة عن ابي اسحاق عن ابي عبد الرحمن السلمي قال لما
حصر عثمان في دار احتمع الناس حول الدار قال فاشرف عليهم وساق
كلام الوصايا
الكراهة في تاخير الوصية اخبرنا احمد بن حرب قال ثنا محمد بن
فضيل عن عمارة عن ابي زرعة عن ابي هريرة قال جاء رجل الى النبي صلى الله
عليه وسلم فقال يا رسول الله اي الصدقة افضل قال ان تصدق
وانت صحيح شحيح تخشى الفقر وتامل الغنى ولا تمهل حتى اذا بلغت الحلقوم
قلت لفلان كذا ولفلان كذا وكان لفلان اخبرنا هناد بن السري عن ابي معاوية
عن الاعمش عن ابراهيم التيمي عن الحارث بن سويد عن عبد الله قال قال
رسول الله صلى الله عليه وسلم ما منكم من احد الا ماله احب اليه من ماله قالوا
يا رسول الله ما منا احد الا ماله احب اليه من ماله قال وارثه قال رسول الله
صلى الله عليه وسلم اعلم انه ليس منكم من احد الا ماله وارثه احب اليه
من ماله ما قدم وما اخر اخبرنا عمرو بن سنان
قال ثنا حجين قال ثنا سعيد عن قتادة عن مطرف عن ابيه عن النبي صلى الله
عليه وسلم قال الهاكم التكاثر حتى زرتم المقابر يقول الآدمي مالي
مالي وانما لك من مالك ما اكلت فافنيت او لبست فابليت او تصدقت

فاوصيت اخبرنا محمد بن بشار قال ثنا محمد قال ثنا شعبة قال
سمعت اسحاق سمع ابا جحيفة الطائي قال اوصى خليدنا نبيرة
سئل الله فسئل ابو الدرداء احدث عن النبي صلى الله عليه وسلم قال
مثل الذي يعتق او يتصدق عند موته مثل الذي يهدي بعد ما
يشبع اخبرنا قتيبة بن سعيد قال ثنا الفضيل عن عبيد الله
عن نافع عن ابن عمر قال قال رسول الله صلى الله عليه وسلم ما حق
امرئ مسلم له شيء يوصي فيه ان يبيت ليلتين الا ووصيته مكتوبة
عنده اخبرنا محمد بن سلمة قال ثنا ابن القاسم عن مالك عن
نافع عن ابن عمر ان رسول الله صلى الله عليه وسلم قال ما حق امرئ مسلم
له شيء يوصي فيه يبيت ليلتين الا ووصيته مكتوبة عنده اخبرنا
محمد بن حاتم بن نعيم قال ثنا حبان قال انا عبد الله عن ابن عون عن
نافع عن ابن عمر قوله اخبرنا يونس بن عبد الاعلى قال انا ابن وهب
قال اخبرني يونس عن ابن شهاب قال قال سالم اخبرني عبد الله بن عمر
ان النبي صلى الله عليه وسلم قال ما حق امرئ مسلم تمر عليه
ثلاث ليال الا ووصيته وصيته قال عبد الله بن عمر ما مرت علي
منذ سمعت رسول الله صلى الله عليه وسلم قال ذلك الا وعندي وصيتي
اخبرنا احمد بن يحيى بن الوزير بن سليمان قال ثنا سفيان وهب
قال اخبرني يونس وعمرو بن الحارث عن ابن شهاب عن سالم بن عبد الله
عن ابيه عن رسول الله صلى الله عليه وسلم قال ما حق امرئ مسلم
له شيء يوصي فيه ثلاث ليال الا ووصيته مكتوبة عنده
ما اوصى النبي صلى الله عليه وسلم اخبرنا اسمعيل
ابن مسعود قال ثنا خالد بن الحارث قال ثنا الاشعث بن سوار قال ثنا
طلحة قال سالت ابن ابي اوفى اوصى رسول الله صلى الله عليه وسلم
قال لا قلت كيف كتب على المسلمين الوصية قال اوصى بكتاب الله
اخبرنا محمد بن رافع قال ثنا يحيى بن آدم قال ثنا مفضل عن
ابي عمرو انا محمد بن العلاء واحمد بن حرب قالا ثنا ابو معاوية
عن ابي عمرو عن شقيق عن مسروق عن عائشة قالت ما ترك رسول
الله صلى الله عليه وسلم درهما ولا دينارا ولا شاة ولا بعيرا ولا اوصى
اخبرنا جعفر بن محمد بن الهذيل واحمد بن يوسف قالا ثنا عاصم
ابن يوسف قال ثنا حسن بن عياش عن ابي عمرو عن ابراهيم عن الاسود
عن عائشة قالت ما ترك رسول الله صلى الله عليه وسلم درهما ولا
دينارا ولا شاة ولا بعيرا ولا اوصى
[illegible] عمرو بن علي قال ثنا [illegible]
عن ابراهيم عن الاسود عن عائشة قالت تقولون ان رسول الله صلى
الله عليه وسلم اوصى الى علي رضي الله عنه لقد دعا بالطست ليبول

فيها

فيها فانخنث نفسه صلى الله عليه وسلم وما اشعر قالت متى اوصى
اخبرني احمد بن سليمان قال ثنا غندر قال ثنا محمد بن بشر عن زكريا عن
عن ابراهيم عن الاسود عن عائشة قالت توفي رسول الله صلى الله عليه
وسلم وليس عندي احد غيري قالت ودعا بالطست باب
الوصية بالثلث اخبرني عمرو بن عثمان بن سعيد قال ثنا سفيان
عن الزهري عن عامر بن سعد عن ابيه قال اوصيت مرضا اشفيت
منه فاتاني رسول الله صلى الله عليه وسلم يعودني فقلت يا رسول
الله ان لي مالا كثيرا وليس يرثني الا ابنتي افاتصدق بثلثي مالي قال لا
قلت فالشطر قال لا قلت فالثلث قال الثلث كثير انك ان تدع
ورثتك اغنياء خير لهم من ان تدعهم عالة يتكففون الناس اخبرنا
عمرو بن منصور واحمد بن سليمان واللفظ لاحمد قال ثنا ابو نعيم قال
ثنا ابو سفيان عن سعد بن ابراهيم عن عامر بن سعد عن سعد قال
جاءني النبي صلى الله عليه وسلم يعودني وانا بمكة قلت يا رسول الله اوصي
بمالي كله قال لا قلت فالشطر قال لا قلت فالثلث قال الثلث
والثلث كثير انك ان تدع ورثتك اغنياء خير من ان تدعهم عالة يتكففون
الناس يتكففون في ايديهم اخبرنا عمرو بن علي قال ثنا غندر قال
قال ثنا سفيان عن سعد بن ابراهيم عن عامر بن سعد عن ابيه
قال كان النبي صلى الله عليه وسلم يعوده وهو بمكة وهو يكره ان يموت
بالارض التي هاجر منها قال النبي صلى الله عليه وسلم رحم الله سعد
ابن عفراء رحم الله سعد بن عفراء ولم يكن له الا ابنة واحدة قال يا رسول
الله اوصي بمالي كله قال لا قلت النصف قال لا قلت فالثلث
قال الثلث والثلث كثير انك ان تدع ورثتك اغنياء خير من ان تدعهم
عالة يتكففون الناس ما في ايديهم اخبرنا احمد بن سليمان قال ثنا
ابو نعيم قال ثنا مسعر عن سعد بن ابراهيم قال احدثني بعض اسعد
قال لم يقرئ سعد قد حمل رسول الله صلى الله عليه وسلم فقال يا رسول
الله اوصي بمالي كله قال لا وساق الحديث اخبرنا العباس بن عبد
العظيم العنبري قال ثنا عبيد الله بن عبد المجيد قال ثنا بكير بن
مسمار قال سمعت عامر بن سعد يقول عن ابيه انه اشتكى بمكة فجاء رسول الله
صلى الله عليه وسلم فكان اراه سعد يبكي فقال يا رسول الله امت بالارض
التي هاجرت منها قال لا ان شاء الله وقال يا رسول الله اوصي بمالي كله في سبيل
الله قال لا قال يعني بثلثيه قال لا قال فنصفه قال لا قال فثلثه
قال رسول الله صلى الله عليه وسلم الثلث والثلث كثير انك ان تترك
ورثتك اغنياء خير من ان تتركهم عالة يتكففون الناس اخبرنا
ابراهيم بن هشام قال ثنا جرير عن عطاء بن السائب عن ابي عبد الرحمن عن سعد
بن ابي وقاص قال عادني رسول الله صلى الله عليه وسلم في مرض فقال

أوهشت قال نعم قال الكم قلت كله في سبيل الله قال الربع قال ترك لولدك
قلت صفا غنيا قال الا وصى بالعشر قال الربع قال فاوصى بالثلث
والثلث كثير او كبير **اخبرنا** محمد بن ابرهيم قال **ثنا** وكيع قال
ثنا هشام بن عروة عن ابيه عن النبي صلى الله عليه وسلم عاد سعدا في
مرضه فقال يا رسول الله اوصي بمالي كله قال لا قال فالنصف قال لا
قال فالثلث والثلث كثير او كبير **اخبرنا** محمد بن الوليد النجاح
قال **ثنا** محمد بن ربيعة قال **ثنا** هشام بن عروة عن ابيه عن عائشة
ان رسول الله صلى الله عليه وسلم اتى سعدا يعوده فقال يا رسول الله
اوصي بثلثي مالي قال لا قال فاوصي بالنصف قال لا قال فاوصي بالثلث
قال نعم قال الثلث والثلث كثير او كثير انك ان تدع ورثتك اغنياء
خير من ان تدعهم فقراء يتكففون **اخبرنا** قتيبة بن سعيد قال
ثنا سفيان عن هشام بن عروة عن ابن عباس قال لو غض الناس الى الربع
لان رسول الله صلى الله عليه وسلم قال الثلث والثلث كثير او كبير
اخبرنا محمد بن المثنى قال **ثنا** حجاج بن المنهال قال **ثنا** همام عن قتادة
عن يونس بن جبير عن محمد بن سعد عن ابيه سعد بن مالك ان النبي صلى الله
عليه وسلم جاءه وهو مريض فقال انه ليس لي ولد الا ابنة واحدة فاوصي
بمالي كله قال النبي صلى الله عليه وسلم لا قال فاوصي بنصفه قال
النبي صلى الله عليه وسلم لا قال فاوصي بثلثه قال الثلث والثلث كثير
اخبرنا القاسم بن زكريا بن دينار قال **ثنا** عبيد الله قال **ثنا**
عبيد الله عن اسرائيل عن فراس عن الشعبي قال احدثني جابر بن عبد الله ان
اباه استشهد يوم احد وترك ست بنات وترك عليه دينا فلما حضر
جداد النخل اتيت رسول الله صلى الله عليه وسلم فقلت
قد علمت ان والدي استشهد يوم احد وترك دينا كثيرا واحببت ان يراك
الغرماء فلا اذهب فيدخل عمر على حاجة فقلت ثم دعوته فلما
نظروا اليه كانما اغروا بي تلك الساعة فلما راى ما يصنعون اطاف
حول اعظم بيادره ثلاث دورات ثم جلس عليه ثم قال ادعوا اصحابك
فما زال يكيل لهم حتى ادى الله امانة والدي وانا راض ان لم ينقص تمرة واحدة
باب قضاء الدين قبل الميراث
وذكر الغلط الناقل لخبر جابر فيه **اخبرنا** عبد الرحمن بن محمد بن
سلام قال **ثنا** اسحق بن سويد الرملي قال **ثنا** زكريا عن الشعبي عن جابر
ان اباه توفي وعليه دين فاتى جابر النبي صلى الله عليه وسلم فقلت يا رسول
الله ان ابي توفي وعليه دين ولم يترك الا ما يخرج نخله فما علمته من الدين الا
بعد سنين فانطلق معي يا رسول الله لكي لا يفحش علي الغرماء فاتى رسول
الله صلى الله عليه وسلم بيدر من تمر فاقسم حوله دعا الله ثم جلس عليه
ودعا الغرماء فاوفاهم وبقي مثل ما اخذوا **اخبرنا** علي بن حجر قال

خبرني مغيرة عن الشعبي عن جابر قال توفي عبد الله بن عمرو بن حرام قال وعليه
دينا فاستشفعت برسول الله صلى الله عليه وسلم على غرمائه ان
يضعوا من دينه شيئا فطلبت اليهم فابوا **اخبرنا** النبي صلى الله عليه وسلم
اذهبت فصنف تمرك اصنافا العجوة على حدة وعذق زيد على حدة
واصنافه ثم ابعث الي قال ففعلت فجاء رسول الله صلى الله عليه وسلم
فجلس فاعلاها او اوسطها ثم قال كل للقوم قال فكلت لهم حتى
اوفيتهم وبقي تمري كانه لم ينقص منه شيء **اخبرنا** ابرهيم بن يعقوب
ابن حميد حدثني قال **ثنا** ابو قتيبة قال **ثنا** حماد عن عمار بن ابي عمار عن جابر بن عبد الله
قال كان لي يهودي علي دين مثل اجر تمر فتقاضاني اليهودي
يستوعب مالي الحد بقيت منه فقال النبي صلى الله عليه وسلم هل لك
ان نأخذ العام نصفه وتؤخر نصفه فابى اليهودي فقال للنبي صلى الله
عليه وسلم هل لك ان تأخذ الجداد فلا تجذه فابى فاذنته فجاءهم وامرهم
فجعلوا يجذون ونكال من اسفل النخل ورسول الله صلى الله عليه وسلم
يدعو لنا بركة حتى فرغنا وحقه منا اصغر الجداد بقيت فيها حبة عنب
نظر اليها رسول الله صلى الله عليه وسلم ثم قال هذا من البعير الذي
تسألون عنه **اخبرنا** محمد بن المثنى عن حديث عبد الوهاب
قال **ثنا** عبد الله بن عمرو بن كثير بن عن جابر بن عبد الله قال توفي ابي
وعليه دين فعرضت على غرمائه ان ياخذوا التمر بما عليه فابوا ولم يروا
فيه وفاء فاتيت رسول الله صلى الله عليه وسلم فذكرت ذلك له
قال اذا جددته فوضعته في المربد فادني فلما جددته فوضعته في
المربد اتيت رسول الله صلى الله عليه وسلم فجاء ومعه ابو بكر وعمر
فجلس عليه ودعا بالبركة ثم قال ادع غرماءك فاوفهم قال فما تركت احدا
له علي دين الا قضيته وفضل لي ثلاثة عشر وسقا فذكرت له ذلك
فضحك وقال اتيت ابا بكر وعمر فاخبرهما بذلك فاتيت ابا بكر وعمر فاخبرتهما
فقالا قد علمنا ان صنيع رسول الله صلى الله عليه وسلم ما صنع
انه سيكون ذلك **باب** ابطال الوصية للوارث
اخبرنا هناد بن السري قال **ثنا** ابو عوانة عن قتادة عن سهر بن
حوشب عن عبد الرحمن بن غنم عن عمرو بن خارجة قال خطب رسول الله
صلى الله عليه وسلم فقال ان الله قد اعطى كل ذي حق حقه فلا وصية
لوارث **اخبرنا** اسماعيل بن مسعود قال **ثنا** خالد قال **ثنا** شعبة
قال **ثنا** قتادة عن سهر بن حوشب ان عمرو بن خارجة ذكر انه
شهد رسول الله صلى الله عليه وسلم خطب الناس على راحلته وانها
لتقصع بجرتها وان لعابها ليسيل بين كتفي الناس فقال رسول الله صلى الله عليه
وسلم في خطبته ان الله قد اعطى كل ذي حق حقه فلا وصية لوارث **اخبرنا** قتيبة بن سعيد قال

قال ثنا عبد الله بن المبارك قال ثنا اسماعيل بن ابي خالد عن قتادة عن
عمرو بن خارجة قال قال رسول الله صلى الله عليه وسلم عن اسمه فقد
اعطى كل ذي حق حقه فلا وصية لوارث باب
اذا اوصى لعشيرته الاقربين اخبرنا اسحق بن ابراهيم قال انا جرير
عن عبد الملك بن عمير عن موسى بن طلحة عن ابي هريرة قال لما نزلت
وانذر عشيرتك الاقربين دعا رسول الله صلى الله عليه وسلم قريشا
فاجتمعوا فعم وخص فقال يا بني كعب بن لؤي يا بني مرة بن كعب يا بني
عبد شمس يا بني عبد مناف ويا بني هاشم ويا بني عبد المطلب
انقذوا انفسكم من النار ويا فاطمة انقذي نفسك من النار اني
لا املك لكم من الله شيئا غير ان لكم رحما سابلها ببلالها اخبرنا
احمد بن سليمان قال ثنا عبد الله بن موسى قال انا اسرائيل عن معاوية
وهو ابن اسحق عن موسى بن طلحة قال قال رسول الله صلى الله عليه وسلم
يا بني عبد مناف اشتروا انفسكم من الله لا املك لكم من الله شيئا
ولكن بيني وبينكم رحم انا بالها ببلالها اخبرنا سليمان بن داود
عن ابن وهب قال اخبرني يونس عن ابن شهاب قال اخبرني سعيد بن
المسيب وابو سلمة بن عبد الرحمن عن ابي هريرة قال قال رسول الله
صلى الله عليه وسلم حين انزل عليه وانذر عشيرتك الاقربين قال
يا معشر قريش اشتروا انفسكم من الله لا اغني عنكم من الله شيئا يا بني
عبد المطلب لا اغني عنكم من الله شيئا يا عباس بن عبد المطلب لا اغني
عنك من الله شيئا يا صفية عمة رسول الله لا اغني عنك من الله شيئا
يا فاطمة بنت محمد سليني ما شئت لا اغني عنك من الله شيئا اخبرنا
محمد بن خالد قال ثنا يونس بن شعيب عن ابيه عن الزهري قال اخبرني
سعيد بن المسيب وابو سلمة بن عبد الرحمن ان ابا هريرة قال قام رسول
الله صلى الله عليه وسلم وانذر عشيرتك الاقربين فقال يا معشر قريش
اشتروا انفسكم من الله لا اغني عنكم من الله شيئا يا بني محمد مناف
لا اغني عنكم من الله شيئا يا عباس بن عبد المطلب لا اغني عنك من
الله شيئا يا صفية عمة رسول الله صلى الله عليه وسلم لا اغني عنك
من الله شيئا يا فاطمة سليني ما شئت لا اغني عنك من الله شيئا اخبرنا
اسحق بن ابراهيم قال انا معاذة قال ثنا هشام وهو ابن عروة عن ابيه
عن عائشة قالت لما نزلت هذه الاية وانذر عشيرتك الاقربين قال رسول
الله صلى الله عليه وسلم يا فاطمة بنت محمد يا صفية بنت عبد المطلب
لا اغني عنكم من الله شيئا سلوني من مالي ما شئتم باب ما جاء
[illegible] اخبرنا محمد بن سلمة
قال ثنا ابو اسامة عن مالك عن هشام بن عروة عن ابيه عن عائشة
ان رجلا قال للنبي صلى الله عليه وسلم ان امي افتلتت نفسها وانها

لو

لو كلمة فصدقت افاتصدق عنها قال رسول الله صلى الله عليه وسلم
نعم فتصدق عنها الحارث بن مسكين قراءة عليه وانا اسمع عن ابن القاسم
عن مالك عن سعيد بن عمرو بن سليم بن سعد بن سعيد بن عبادة عن ابيه
عن جده قال خرج سعد بن عبادة مع النبي صلى الله عليه وسلم في غزوة
وحضرت امه الوفاة بالمدينة فقيل لها اوصي فقالت فيم اوصي المال مال
سعد فتوفيت قبل ان يقدم سعد فلما قدم سعد ذكر ذلك له فقال
يا رسول الله هل ينفعها ان تصدق عنها قال النبي صلى الله عليه وسلم
نعم فقال الحارث كذا وكذا لحائط سماه فقال الصدقة
عن الميت اخبرنا علي بن حجر قال ثنا اسماعيل قال ثنا العلاء عن ابيه
عن ابي هريرة ان رسول الله صلى الله عليه وسلم قال اذا مات الانسان
انقطع عمله الا من ثلاثة صدقة جارية او علم ينتفع به او ولد صالح يدعو له
اخبرنا علي بن حجر قال انا اسماعيل عن العلاء عن ابيه عن ابي هريرة
ان رجلا قال للنبي صلى الله عليه وسلم ان امي مات ولم توص هل
يكفر عنه ان تصدق عنه قال نعم اخبرنا موسى بن سعيد قال
ثنا همام بن عبد الملك قال ثنا حماد بن سلمة عن محمد بن عمرو عن ابي
سلمة عن الشريد بن سويد الثقفي قال اتيت النبي صلى الله عليه وسلم فقلت
ان امي اوصت ان تعتق رقبة وان عندي جارية نوبية افتجزي عني ان اعتقها
عنها قال ائتني بها فاتيته بها فقال لها اتشهدين ان لا اله الا الله
من ربك قالت الله قال من انا قالت انت رسول الله قال فاعتقيها
فانها مؤمنة اخبرنا الحسن بن عديس قال ثنا سفيان عن عمرو
عن عكرمة عن ابن عباس ان سعد بن عبادة سأل النبي صلى الله عليه وسلم ان امي
ماتت ولم توص افاتصدق عنها قال نعم اخبرنا احمد بن الازهر
قال ثنا روح بن عبادة قال ثنا زكريا بن اسحاق قال ثنا عمرو بن دينار
عن عكرمة عن ابن عباس ان رجلا قال يا رسول الله ان امي توفيت افينفعها
ان تصدقت عنها قال نعم قال فاني اشهدك اني قد تصدقت
عنها اخبرنا هرون بن عبد الله قال ثنا عفان قال ثنا سليمان
ابن كثير عن الزهري عن عبيد الله بن عبد الله عن ابن عباس عن سعد بن عبادة
انه اتى النبي صلى الله عليه وسلم فقال ان امي ماتت وعليها نذر افتجزي
عنها ان اعتق عنها قال اعتق عن امك اخبرنا محمد بن محمد ابو يوسف
القصبي قال ثنا عيسى وهو ابن يونس عن الاوزاعي عن الزهري اخبره عن
عبيد الله بن عبد الله عن ابن عباس عن سعد بن عبادة انه استفتى النبي
صلى الله عليه وسلم في نذر كان على امه فتوفيت قبل ان تقضيه فقال
رسول الله صلى الله عليه وسلم اقضه عنها اخبرنا محمد بن عبد الله
المخرمي قال ثنا محمد بن سعيد عن الاوزاعي عن الزهري اخبره عن عبيد
الله بن عبد الله عن ابن عباس عن سعد بن عبادة انه استفتى النبي صلى الله

شبكة الألوكة
www.alukah.net

النبي صلى الله عليه وسلم في نذر كان على امه فماتت قبل ان تقضيه فقال رسول
الله صلى الله عليه وسلم اقضيه عنها اخبرنا العباس بن الوليد بن زيد
قال اخبرني ابي قال نا الاوزاعي قال نا الزهري ان عبيد الله بن عبد الله
اخبره عن ابن عباس قال استفتى سعد رسول الله صلى الله عليه وسلم في نذر
كان على امه فتوفيت قبل ان تقضيه فقال رسول الله صلى الله عليه وسلم
اقضه عنها وذكر الاختلاف على سفيان بن عيينة
قرأ عليه وانا اسمع عن سفيان عن الزهري عن عبيد الله بن عبد الله بن عباس
ان سعد بن عبادة استفتى النبي صلى الله عليه وسلم في نذر كان على امه فتوفيت
قبل ان تقضيه قال اقضه عنها اخبرنا محمد بن عبد الله بن يزيد
قال نا سفيان عن الزهري عن عبيد الله بن عبد الله بن عباس عن سعد انه قال
ماتت امي وعليها نذر فسالت النبي صلى الله عليه وسلم ان اقضيه عنها
اخبرنا قتيبة بن سعيد قال نا الليث عن الزهري عن عبيد الله
بن عبد الرحمن عن ابن عباس قال استفتى سعد بن عبادة الانصاري
رسول الله صلى الله عليه وسلم في نذر كان على امه فتوفيت قبل ان تقضيه
فقال رسول الله صلى الله عليه وسلم اقضه عنها اخبرنا هرون
ابن اسحق الهمداني عن عبدة عن هشام هو ابن عروة عن بكير بن الاشج عن
الزهري عن عبيد الله بن عبد الله عن ابن عباس قال جاء سعد بن عبادة
الى النبي صلى الله عليه وسلم فقال ان امي توفيت وعليها نذر ولم تقضه
قال اقضه عنها اخبرنا محمد بن عبد الله بن المبارك قال نا وكيع
عن هشام عن قتادة عن سعيد بن المسيب عن سعد بن عبادة قال قلت
يا رسول الله ان امي ماتت افاقضه عنها قال نعم قلت فاي الصدقة
افضل قال سقي الماء اخبرنا ابو عمار الحسين بن حريث عن وكيع عن هشام
عن قتادة عن سعيد بن المسيب عن سعد بن عبادة قال قلت يا رسول الله
ان امي ماتت افاقضي عنها قال نعم اي الصدقة افضل قال سقي الماء
اخبرني ابرهيم بن الحسن عن حجاج قال سمعت شعبة يحدث عن قتادة
قال سمعت الحسن يحدث عن عبادة ان امه ماتت فقال يا رسول الله ان امي
ماتت افاقضه عنها قال نعم قال فاي الصدقة افضل قال
سقي الماء فتلك سقاية سعد بالمدينة
علما بالبيت اخبرنا العباس بن محمد قال نا عبد الله بن
يزيد عن سعيد بن ابي ايوب عن عبد الله بن ابي جعفر عن سالم بن سالم الحناط
عن ابيه عن ابي رافع قال قلت يا رسول الله صلى الله عليه وسلم يا ابا ذر يا ابا ذر
ضعيف ما احب انك اعتقتني لا تامرن على اثنين ولا وليت مال يتيم
ما لا يتيم اخبرنا عمرو بن منصور قال نا خالد بن خضير عن عمرو بن شعيب
عن ابيه عن جده ان رجلا اتى النبي صلى الله عليه وسلم فقال اني فقير

وفي يتيم قال كل من مال يتيمك غير مسرف ولا مبادر ولا متاثل اخبرنا
احمد بن عثمان بن حكيم قال نا محمد بن القاسم قال نا ابو بكر بن عبد الله عن
عطاء بن ابي رباح عن سعيد بن جبير عن ابن عباس قال لما نزلت هذه
الاية ولا تقربوا مال اليتيم الا بالتي هي احسن وان الذين ياكلون اموال
اليتامى ظلما الاية انطلق من كان عنده يتيم فعزل طعامه من طعامه
وشرابه من شرابه فجعل يفضل من طعامه وشرابه فيحبسه حتى يطعمه او يفسد
فاشتد ذلك على المسلمين فاتوا رسول الله صلى الله عليه وسلم فسالوه عن ذلك
فانزل الله عز وجل وان تخالطوهم فاخوانكم فاحل لهم مخالطتهم
اكل مال اليتيم اخبرنا الربيع بن سليمان قال نا اسد بن موسى
قال نا سليمان بن بلال عن ثور بن يزيد عن ابي الغيث عن ابي هريرة ان رسول الله
صلى الله عليه وسلم قال اجتنبوا السبع الموبقات قيل يا رسول الله
وما هن قال الشرك بالله والسحر وقتل النفس التي حرم الله الا بالحق واكل
الربا واكل مال اليتيم والتولي يوم الزحف وقذف المحصنات الغافلات
المؤمنات اخبرنا قتيبة كتب الي بخبر اليتيم بن قتيبة قال نا احمد
وذكر الاختلاف فيه قال نا قتيبة بن سعيد قال نا سفيان عن الزهري عن حميد بن عبد الرحمن
اخبرنا قتيبة بن سعيد قال نا سفيان قال سمعناه من الزهري فاخبرني حميد بن عبد الرحمن
ومحمد بن النعمان عن ابن النعمان بن بشير ان اباه نحله غلاما فاتى النبي صلى الله
عليه وسلم يشهده فقال اكل ولدك نحلت قال لا قال فارده واللفظ
لمحمد اخبرنا محمد بن سلمة والحارث بن مسكين قراءة عليه وانا اسمع عن
ابن القاسم عن مالك عن ابن شهاب عن حميد بن عبد الرحمن ومحمد بن النعمان
بن بشير ان اباه نحله غلاما فاتى به رسول الله صلى الله عليه وسلم
فقال اني نحلت ابني غلاما كان لي فقال النبي صلى الله عليه وسلم اكل
ولدك نحلته قال لا قال رسول الله صلى الله عليه وسلم فارجعه
اخبرنا عمرو بن عثمان بن سعيد قال نا الوليد عن الاوزاعي عن الزهري
عن حميد بن عبد الرحمن ومحمد بن النعمان عن بشير بن سعد ان حاملا
النبي صلى الله عليه وسلم بالنعمان بن بشير قال نحلت ابنهذا غلاما
فان رايت ان تشهده فعلت فقال رسول الله صلى الله عليه وسلم
اكل ولدك نحلته قال لا قال فارده اخبرنا احمد بن ثابت قال نا
ابو معاوية عن هشام عن ابيه عن النعمان بن بشير ان اباه نحله نحلا فقالت
له امه اشهد النبي صلى الله عليه وسلم على ما نحلت ابني فاتى النبي صلى

الله عليه وسلم وذكروا له فكره النبي صلى الله عليه وسلم ان يشهد له
اخبرنا محمد بن بشر قال ثنا ابو عامر قال ثنا سعيد عن سعد يعني
ابن ابراهيم عن عروة عن بشير انه نحل ابنه غلاما فاتى النبي صلى الله عليه
وسلم فاراد ان يشهد النبي صلى الله عليه فقال الا ولدك نحلته قال
لا قال فاردده اخبرنا محمد بن حاتم قال ثنا حماد قال ثنا عبد الله
عن هشام بن عروة عن ابيه ان بشيرا اتى النبي صلى الله عليه وسلم فقال
يا نبي الله نحلت النعمان نحلة قال اعطيت اخوته قال لا قال فاردده
اخبرنا محمد بن عبد الملك بن ابي الشوارب قال ثنا يزيد وهو ابن زريع
قال ثنا داود عن الشعبي عن النعمان قال انطلق به ابوه يحمله الى النبي صلى
الله عليه وسلم فقال اشهد اني نحلت النعمان من مالي كذا وكذا قال اكل ولدك
بينك نحلته مثل الذي نحلت النعمان اخبرنا محمد بن المثنى عن عبد الوهاب
قال ثنا داود عن عامر عن النعمان ان اباه اتى به النبي صلى الله عليه وسلم
يشهد على نحلة اباه فقال الا ولدك نحلت مثل ما نحلته قال
لا قال فلا اشهد على شيء هذا ليس لك ان تكونوا الا في البر سواء قال بلى قال
فلا اذا اخبرنا موسى بن عبد الرحمن قال ثنا ابو اسامة قال ثنا
ابو حيان عن الشعبي قال حدثني النعمان ان امه ابنة رواحة سألت اباه
بعض الموهبة من ماله لابنها فالتوى بها سنة ثم بدا له فوهبها له
فقالت لا ارضى حتى تشهد رسول الله صلى الله عليه وسلم فقال يا رسول
الله ان هذه ابنة رواحة قالت بعض الموهبة لي الذي وهبت له فقال رسول الله
صلى الله عليه وسلم يا بشير الك ولد سوى هذا قال نعم فقال
رسول الله صلى الله عليه وسلم افكلهم وهبت لهم مثل الذي وهبت
لابنك هذا قال لا قال لرسول الله صلى الله عليه وسلم فلا تشهدني
اذا فاني لا اشهد على جور اخبرنا ابو داود قال ثنا
ابو حيان عن الشعبي عن النعمان قال سألت امي بعض الموهبة من مالي
لي فقال لا ارضى حتى تشهد رسول الله صلى الله عليه وسلم فاخذ
ابي بيدي وانا غلام فاتى رسول الله صلى الله عليه وسلم فقال يا رسول
الله ان هذه ابنة رواحة طلبت مني بعض الموهبة وقد اعجبها ان اشهدك
على ذلك فقال له بشير الك غير هذا قال نعم قال فوهبت له مثل ما
وهبت لهذا قال لا قال فلا تشهدني اذا فاني لا اشهد على جور
اخبرنا سليمان قال ثنا محمد بن عبيد قال ثنا اسماعيل عن عامر
قال اخبرت ان بشير بن سعد اتى رسول الله صلى الله عليه وسلم فقال
يا رسول الله ان امرأتي عمرة بنت رواحة امرتني ان اتصدق على ابنها النعمان
بصدقة وامرتني ان اشهدك على ذلك فقال النبي صلى الله عليه وسلم
يا بشير اله ولد سواه قال نعم قال فاعطيتهم مثل ما اعطيت هذا قال لا

فلا

فلا تشهدني اذن فاني لا اشهد على جور اخبرنا احمد بن سليمان قال ثنا ابو نعيم قال ثنا
محمد بن خالد قال ثنا حسان قال ثنا عبد الله عن ابراهيم عن الشعبي عن عبد الله
ابن عتبة بن مسعود انه هلك ابوه فاتى النبي صلى الله عليه وسلم وقال يا محمد
ان النبي صلى الله عليه وسلم فقال اني تصدقت على ابني بصدقة فاشهد
فقال هل لك ولد غيره قال نعم قال اعطيتهم كما اعطيته قال لا قال لا اشهد
على جور اخبرنا عبد الله بن سعيد عن يحيى عن فطر قال حدثني مسلم
ابن صبيح قال سمعت النعمان بن بشير يقول ذهب بي ابي الى النبي صلى الله عليه
وسلم يشهده على عطية اعطانيها فقال له ولد غيره قال نعم قال فهل
يكفيه هذا مثل ما اعطيته قال نعم قال فاشهد على هذا
اخبرنا محمد بن حاتم قال ثنا حبان قال ثنا عبد الله عن فطر عن مسلم بن صبيح قال سمعت النعمان بن بشير
يقول انطلق بي ابي الى النبي صلى الله عليه وسلم يشهده على عطية
اعطانيها فقال هل لك بنون سواه قال نعم قال اكلهم اعطيت مثل ما اعطيته
اخبرنا يعقوب بن سفيان قال ثنا سليمان بن حرب قال ثنا حماد بن زيد عن جابر
ابي المفضل ابن المهلب عن ابيه قال سمعت رسول الله صلى الله عليه وسلم
اعدلوا بين ابنائكم اعدلوا بين ابنائكم

كتاب الهبة

هبة المتاع

اخبرنا محمد بن يزيد قال ثنا ابو عدي قال ثنا حماد
ابن سلمة عن محمد بن اسحاق عن عمرو بن شعيب عن ابيه عن جده قال كنا عند
النبي صلى الله عليه وسلم اذ اتاه وفد هوازن فقالوا يا محمد انا اصل
وعشيرة وقد نزل بنا من البلاء ما لا يخفى عليك فامنن علينا منن الله عليك
فقال الخيار وامنن اموالكم او منن نسائكم فان الحق فقالوا اخترنا نساءنا
احسابنا واموالنا بل نختار نساءنا واموالنا فقال رسول الله صلى الله عليه
وسلم اما كان لي ولبني عبد المطلب فهو لكم فاذا صليت الظهر فقوموا
فقولوا انا نستشفع برسول الله على المؤمنين وبالمؤمنين على رسول الله
فلما صلوا الظهر قاموا فقالوا ذلك فقال رسول الله صلى الله عليه وسلم
فما كان لي ولبني عبد المطلب فهو لكم فقال المهاجرون وما كان لنا فهو
لرسول الله صلى الله عليه وسلم وقالت الانصار وما كان لنا فهو لرسول
الله صلى الله عليه وسلم فقال الاقرع بن حابس اما انا وبنو تميم فلا
وقال عيينة بن حصن اما انا وبنو فزارة فلا وقال الاقرع بن مرداس
اما انا وبنو سليم فلا فقامت بنو سليم فقالت ما كان لنا فهو
لرسول الله صلى الله عليه وسلم فقال رسول الله صلى الله عليه وسلم
من لقي الناس فرد عليه نساءهم وابناءهم فمن تمسك بحقه الفيء
فله ست فرائض من اول فيء يفيئه الله علينا فرجع كل انسان الى اهله وكسا

[illegible] فقال يا أيها الناس
[illegible] والله لو أن لكم بعدد هذه الغنم نعما قسمته عليكم ثم لم
تلفوني بخيلا ولا جبانا ولا كذوبا ثم مضى حتى أتى جنبه فأخذ من سنامه وبرة
بين أصبعيه ثم رفعها فقال أيها الناس إنه ليس لي من فيئكم ولا هذه إلا الخمس
مردود فيكم فقام إليه رجل بكبة من شعر فقال يا رسول الله أخذت هذه
لأصلح بها بردعة بعيري فقال أما ما كان لي ولبني عبد المطلب فهو لك
فقال أما إذ بلغت هذا فلا أرب لي فيها فنبذها فقال يا أيها الناس وإياكم والغلول
والتخليط فإنه عار على أهله يوم القيامة **رجوع الوالد فيما يعطي ولده وذكر الاختلاف والآثار فيه الخبر**
في ذلك أخبرنا أحمد بن جعفر قال حدثني أبي قال حدثني إبراهيم
عن سعيد بن أبي عروبة عن عامر الأحول عن عمرو بن شعيب عن أبيه
عن جده قال قال رسول الله صلى الله عليه وسلم لا يرجع أحد في هبته
إلا الوالد من ولده والعائد في هبته كالعائد في قيئه أخبرنا محمد بن المثنى
قال ثنا ابن أبي عدي عن حفص عن عمرو بن شعيب قال حدثني طاوس عن
ابن عمر وابن عباس يرفعان الحديث إلى النبي صلى الله عليه وسلم
قال لا يحل لرجل يعطي عطية أن يرجع فيها إلا الوالد لولده فيما يعطي ولده
ومثل الذي يعطي عطية ثم يرجع فيها كمثل الكلب كلما حتى إذا شبع قاء
ثم عاد في قيئه أخبرنا محمد بن عبد الله الحلبي المقدسي قال ثنا
أبو سعيد وهو مولى بني هاشم قال ثنا ابن طاوس عن أبيه عن ابن عباس
قال قال رسول الله صلى الله عليه وسلم العائد في هبته كالكلب يقيء
ويعود في قيئه أخبرنا محمد بن رجاء قال ثنا المخلد بن يزيد عن حجاج عن
ابن أبي الزبير عن طاوس عن ابن عباس قال قال رسول الله صلى الله عليه
وسلم العائد في هبته كالعائد في قيئه أخبرنا عبد الرحمن بن محمد بن
سلام قال ثنا إسحاق الأزرق قال ثنا حسين المعلم عن عمرو بن شعيب
عن طاوس عن عمرو بن شعيب وابن عباس قالا قال رسول الله صلى الله عليه وسلم
لا يحل لأحد يهب هبة أو يعطي عطية ثم يرجع فيها إلا الوالد فيما يعطي ولده ومثل
الذي يعطي العطية ثم يرجع فيها كالكلب يأكل حتى إذا شبع قاء ثم عاد في
قيئه أخبرنا عبد الحميد بن محمد قال ثنا مخلد قال ثنا ابن جريج عن
الحسن بن مسلم عن طاوس أن رسول الله صلى الله عليه وسلم قال لا يحل
لأحد يهب هبة ثم يعود فيها إلا الوالد قال طاوس كنا نسمع الناس
يقولون يا عائدا في هبته كأنما أشعر أن رسول الله صلى الله عليه وسلم ضرب
في ذلك مثلا حتى يعلمنا أنه كان يقول مثل الذي يهب الهبة ثم يعود فيها
فيرد ذكر كلمة معناها كمثل الكلب يأكل فيه أحرى كان يحل والله أعلم

عن

عن سعيد بن المسيب عن ابن عباس أن النبي صلى الله عليه وسلم قال العائد
الذي يتصدق بالصدقة ثم يرجع فيها كمثل الكلب يأكل ثم عاد في قيئه
فأكله أخبرنا الحسين بن إسماعيل بن عمران قال ثنا
محمد بن أبي بكر بن يزيد قال ثنا يحيى عن الأوزاعي عن محمد بن علي بن الحسين
حدثه عن سعيد بن المسيب عن عبد الله بن عباس أن رسول الله صلى الله
عليه وسلم قال مثل الذي يرجع في صدقته كمثل الكلب يقيء ثم
يعود في قيئه قال الأوزاعي سمعته يحدث عطاء بن أبي رباح يحدث
بهذا الحديث أخبرنا محمد بن المثنى قال ثنا عبد الرحمن قال ثنا
شعبة عن قتادة عن سعيد بن المسيب عن ابن عباس عن النبي صلى الله عليه
وسلم قال العائد في هبته كالعائد في قيئه أخبرنا محمد بن العلا
قال ثنا خالد وهو ابن سليمان بن حسان عن سعيد بن أبي عروبة عن أيوب
عن عكرمة عن ابن عباس قال قال رسول الله صلى الله عليه وسلم لنا
مثل السوء العائد في هبته كالعائد في قيئه أخبرنا عمرو بن زرارة
قال ثنا إسماعيل عن أيوب عن عكرمة عن ابن عباس قال قال رسول الله
صلى الله عليه وسلم ليس لنا مثل السوء العائد في هبته كالعائد في
قيئه أخبرنا محمد بن خزيمة بن نهيك قال ثنا حبان قال ثنا عبد الله
عن خالد عن عكرمة عن ابن عباس قال قال رسول الله صلى الله عليه وسلم
الراجع في هبته كالعائد في قيئه **ذكر الاختلاف عن طاوس**
في الراجع في هبته أخبرني زكريا بن يحيى قال ثنا أسد قال
ثنا المخزومي قال ثنا وهب قال ثنا عبد الله بن طاوس عن أبيه عن
ابن رسول الله صلى الله عليه وسلم قال العائد في هبته كالكلب يقيء ثم
يعود في قيئه أخبرنا أحمد بن حرب قال ثنا المخلد بن يزيد عن حجاج عن
ابن أبي الزبير عن طاوس عن ابن عباس قال قال رسول الله صلى الله عليه
وسلم العائد في هبته كالعائد في قيئه أخبرنا عبد الرحمن بن محمد بن
سلام قال ثنا إسحاق الأزرق قال ثنا حسين المعلم عن عمرو بن شعيب
عن طاوس عن عمرو بن شعيب وابن عباس قالا قال رسول الله صلى الله عليه وسلم
لا يحل لأحد يهب هبة أو يعطي عطية ثم يرجع فيها إلا الوالد فيما يعطي ولده ومثل
الذي يعطي العطية ثم يرجع فيها كالكلب يأكل حتى إذا شبع قاء ثم عاد في
قيئه أخبرنا عبد الحميد بن محمد قال ثنا مخلد قال ثنا ابن جريج عن
الحسن بن مسلم عن طاوس أن رسول الله صلى الله عليه وسلم قال لا يحل
لأحد يهب هبة ثم يعود فيها إلا الوالد قال طاوس كنا نسمع الناس
يقولون يا عائدا في هبته كأنما أشعر أن رسول الله صلى الله عليه وسلم ضرب
في ذلك مثلا حتى يعلمنا أنه كان يقول مثل الذي يهب الهبة ثم يعود فيها
فيرد ذكر كلمة معناها كمثل الكلب يأكل فيه أحرى كان يحل والله أعلم

[illegible]

اخبرنا هلال بن العلا قال انا ابي قال ثنا عبد الله وهو ابن عمرو
عن سفيان عن ابي يحيى عن عطاء وسماك عن زيد بن ثابت عن النبي صلى الله عليه
وسلم قال الرقبى جائزة اخبرنا محمد بن علي بن مهرويه قال ثنا
محمد بن يوسف قال ثنا سفيان عن ابن ابي يحيى عن عطاء وسماك عن رجل
عن زيد بن ثابت ان النبي صلى الله عليه وسلم جعل الرقبى للذي ارقبها
اخبرنا زكريا بن يحيى قال ثنا عبد الجبار بن العلا قال ثنا سفيان عن
ابن ابي يحيى عن عطاء وسماك عن عكرمة عن ابن عباس قال لا رقبى فمن ارقب شيئا
فهو سبيل الميراث **ذكر الاختلاف على ابي الزبير** اخبرنا
محمد بن وهب قال ثنا محمد بن سلمة قال حدثني ابو عبد الرحمن قال حدثني
زيد عن ابي الزبير عن عطاء وسماك عن ابن عباس عن رسول الله صلى الله عليه
وسلم قال لا ترقبوا اموالكم فمن ارقب شيئا فهو له الرقبى اخبرنا
احمد بن حرب قال ثنا ابو معاوية عن حجاج عن ابي الزبير عن عطاء وسماك عن
ابن عباس قال قال رسول الله صلى الله عليه وسلم العمرى جائزة لمن ارقبها والعائد في هبته كالعائد في قيئه
اخبرنا محمد بن بشار قال ثنا يحيى قال ثنا سفيان عن ابي الزبير
عن عطاء وسماك عن ابن عباس قال العمرى والرقبى سواء اخبرنا احمد بن سليمان
قال ثنا يعلى قال ثنا سفيان عن ابي الزبير عن عطاء وسماك عن ابن عباس
قال لا تحل الرقبى ولا العمرى فمن ارقب شيئا فهو له ومن اعمر شيئا فهو له
اخبرنا احمد بن سليمان قال ثنا محمد بن بشر قال ثنا حجاج عن ابي الزبير
عن عطاء وسماك عن ابن عباس قال لا تصلح العمرى ولا الرقبى فمن اعمر شيئا او
ارقبه فانه لمن اعمره وارقبه حياته وموته **ارسله حنظلة**
اخبرنا محمد بن حاتم قال انا حبان قال ثنا عبد الله عن حنظلة
انه سمع عطاء وسماكا يقولان قال رسول الله صلى الله عليه وسلم لا تحل الرقبى
فمن ارقب رقبى فهو سبيل الميراث اخبرنا عبد الرحمن بن
وكيع قال ثنا سفيان عن ابن ابي يحيى عن عطاء وسماك عن زيد بن ثابت قال
قال رسول الله صلى الله عليه وسلم العمرى جائزة محمد بن
عبد الله بن يزيد قال ثنا سفيان عن ابن جريج عن ابيه عن محمد بن المنذر
عن زيد قال قال رسول الله صلى الله عليه وسلم العمرى لمن وهبت
اخبرنا محمد بن عبد الله بن المبارك عن معمر عن ابن طاوس
عن ابيه عن محمد بن المنذر عن زيد بن ثابت عن النبي صلى الله عليه وسلم قال
العمرى جائزة اخبرنا محمد بن يحيى قال ثنا حبان قال ثنا ابن المبارك
عن معمر قال اخبرني عمرو بن دينار عن عطاء وسماك عن محمد بن المنذر عن زيد

بعد وثابت ان رسول الله صلى الله عليه وسلم قال العمرى للوارث
اخبرنا محمد بن عبد الاعلى قال ثنا خالد قال ثنا شعبة عن عمرو
ابن دينار قال سمعت طاوسا يحدث عن زيد بن ثابت عن النبي صلى الله
عليه وسلم قال العمرى هي للوارث اخبرنا عمرو بن علي قال ثنا
قال ثنا شعبة قال اخبرني عمرو بن دينار قال سمعت طاوسا يحدث
عن محمد عن زيد بن ثابت ان رسول الله صلى الله عليه وسلم قال العمرى
للوارث اخبرنا محمد بن عبد الله بن يزيد بن ابرهيم قال اخبرني ابي
انه عرض على مقبل عن عمرو بن دينار عن محمد بن المنذر عن زيد بن ثابت
قال قال رسول الله صلى الله عليه وسلم من اعمر شيئا فهو لمن اعمره محياه
ومماته لا يرجع الى من ارقب شيئا فهو لورثته اخبرنا
زكريا بن يحيى
عن زيد بن اخزم قال ثنا معاذ بن هشام قال ثنا حدثني ابي عن قتادة
قال ثنا عمرو بن دينار عن طاوس عن الحويرث عن عبد الله بن عباس عن النبي
صلى الله عليه وسلم قال العمرى جائزة اخبرنا هرون بن محمد
ابن بكار بن بلال قال ثنا ابي قال ثنا سفيان وابو سنان عن عمرو بن
دينار عن طاوس عن ابن عباس عن النبي صلى الله عليه وسلم قال العمرى
جائزة اخبرنا محمد بن خازم قال ثنا الصلتان قال انا عبد الله عن محمد
ابي سخينة عن عطاء وطاوس عن رسول الله صلى الله عليه وسلم العمرى
والرقبى **ذكر اختلاف الناقلين لخبر جابر**
في العمرى اخبرنا عمرو بن علي قال ثنا ابو داود قال ثنا سليمان بن سالم
قال ثنا مالك بن دينار عن عطاء عن جابر ان رسول الله صلى الله عليه
وسلم خطبهم فقال العمرى جائزة اخبرنا احمد بن سليمان قال انا
عبد الله عن اسرائيل عن عبد الكريم عن عطاء قال نهى رسول الله صلى الله
عليه وسلم عن العمرى والرقبى قلت وما الرقبى قال يقول الرجل
لاخيه هذه لك حياتك فان فعل فهي جائزة اخبرنا محمد بن المثنى
قال ثنا محمد بن جعفر قال ثنا شعبة قال سمعت قتادة يحدث عن عطاء عن
جابر ان رسول الله صلى الله عليه وسلم قال لا ترقبوا ولا تعمروا فمن ارقب
شيئا او اعمر شيئا فهو لورثته اخبرنا اسحق بن ابرهيم قال
ثنا الرقي قال ثنا ابن جريج عن عطاء ثنا حبيب بن ابي ثابت عن عمر
ان رسول الله صلى الله عليه وسلم قال لا عمرى ولا رقبى فمن اعمر شيئا او
ارقبه فهو له حياته وموته اخبرنا عبد الله بن سعيد قال ثنا
محمد بن بكر قال اخبرني عطاء عن حبيب بن ابي ثابت عن عمرو انه سمعه قال
قال رسول الله صلى الله عليه وسلم لا عمرى ولا رقبى فمن اعمر او ارقبه
فهو له حياته وموته اخبرنا عبد الرحمن بن عبد الله بن عبد الرحيم
قال ثنا وكيع عن يزيد بن زياد بن ابي الجعد عن حبيب بن ثابت سمعت

ابن عمر يقول نهى رسول الله صلى الله عليه وسلم عن الرقبى فقال من أرقب
رقبى فهو له أخبرنا عمرو بن علي قال ثنا أبو عاصم قال ثنا ابن جريج
قال أخبرني أبو الزبير أنه سمع جابرا قال قال رسول الله صلى الله عليه
وسلم من أعمر شيئا فهو له حياته ومماته أخبرنا محمد بن إبراهيم
بن صدقة قال ثنا عمر بن الفضل قال ثنا الحجاج الصواف عن أبي الزبير
قال ثنا جابر قال قال رسول الله صلى الله عليه وسلم يا معشر الأنصار
أمسكوا عليكم لا تفرقوها فإنه من أعمر شيئا فإنه له من أعمره حياته ومماته
أخبرنا محمد بن عبد الأعلى قال ثنا خالد عن هشام عن أبي الزبير
عن جابر أن رسول الله صلى الله عليه وسلم قال أمسكوا عليكم أموالكم
ولا تفرقوها فإنه من أعمر شيئا فإنه له حياته وبعد موته أخبرنا
محمد بن عبد الأعلى قال ثنا خالد عن عوف وهشام بن حسان عن أبي الزبير عن جابر
قال قال رسول الله صلى الله عليه وسلم الرقبى لمن أرقبها أخبرنا
علي بن محمد قال ثنا هشيم عن عوف وداود عن أبي الزبير عن جابر قال قال رسول
الله صلى الله عليه وسلم الرقبى لمن أرقبها أخبرنا علي بن محمد قال ثنا
هشيم عن داود عن أبي الزبير عن جابر قال قال النبي صلى الله عليه وسلم
العمرى جائزة لأهلها والرقبى جائزة لأهلها وذكر الاختلاف
على الزهري فيه أخبرني محمد بن خالد قال ثنا عمر بن الأزرق
عن الزهري عن عروة عن جابر قال قال النبي صلى الله عليه وسلم
من أعمر عمرى فهي له ولعقبه يرثها من يرثه من عقبه أخبرنا
عيسى بن شاذان قال أخبرنا الوليد قال ثنا أبو عمرو عن ابن شهاب عن
أبي سلمة عن جابر قال قال رسول الله صلى الله عليه وسلم العمرى لمن
أعمرها هي له ولعقبه يرثها من يرثه من عقبه أخبرنا محمد بن هشام
البغدادي قال ثنا أبو الوليد قال ثنا الأوزاعي عن الزهري عن عروة
وأبي سلمة عن جابر قال قال رسول الله صلى الله عليه وسلم العمرى لمن
أعمرها هي له ولعقبه يرثها من يرثه من عقبه أخبرنا محمد بن عبد الله
ابن عبد الرحيم قال ثنا عمرو بن أبي سلمة الدمشقي عن أبي عبد الله الصنعاني
عن هشام بن عروة عن أبيه عن عبد الله بن الزبير أن رسول الله صلى الله
عليه وسلم قال أيما رجل أعمر رجلا عمرى له ولعقبه فإنه يرثها من يرثه
من عقبه من بعده أخبرنا قتيبة بن سعيد قال ثنا الليث عن
ابن شهاب عن أبي سلمة بن عبد الرحمن عن جابر قال سمعت رسول الله صلى
الله عليه وسلم يقول أيما رجل أعمر رجلا عمرى له ولعقبه فقد قطعه حقه
فيه وفيما أعمر لعقبه حدثنا محمد بن سلمة والحارث بن مسكين
قراءة عليه وأنا أسمع عن القاسم بن مالك عن ابن شهاب عن أبي سلمة عن جابر

أن رسول الله صلى الله عليه وسلم قال أيما رجل أعمر عمرى له ولعقبه
فهي للذي جعلها له لا ترجع إلى الذي أعطاها لأنه أعطى عطاء
وقعت فيه المواريث أخبرنا عمرو بن علي قال ثنا أبو اليمان
قال أخبرنا شعيب عن الزهري قال حدثني أبو سلمة بن عبد الرحمن أن
جابرا أخبره أن رسول الله صلى الله عليه وسلم قضى أن من أعمر رجلا
عمرى له ولعقبه فإنها للذي أعمرها يرثها من صار إليه من بعده
وقعت فيه المواريث فقطعت المواريث شرطه أخبرنا
أبو داود وسليمان بن سيف قال ثنا يعقوب قال ثنا أبي عن صالح عن ابن
شهاب قال أنبأنا سلمة أخبرني عن جابر أن رسول الله صلى الله عليه وسلم
قال أيما رجل أعمر رجلا عمرى له ولعقبه فإنها أعطيته كما هي وعقبه
من بعده من أحد فإنها لمن أعطاها أعطيت فيه المواريث أخبرنا
محمد بن عبد الله بن يزيد قال ثنا أبي قال ثنا سعيد قال أخبرني يزيد
أبو أبي حبيب عن ابن شهاب عن أبي سلمة عن جابر أن رسول الله صلى الله
عليه وسلم قضى فيما أعمر أن يصل لرجل للرجل ولعقبه نفسه وسمى
أن حدث بك حدث وتعقبك فهي لي ولي عقبي أيما من أعطيه ولعقبه
ذكر اختلاف أبي سلمة وجابر في العمرى أخبرنا محمد بن عبد الأعلى
قال ثنا محمد بن عبد الله قال ثنا خالد بن الحارث قال ثنا هشام
قال أخبرني أبو كثير قال أخبرني أبو سلمة قال سمعت جابرا يقول قال
رسول الله صلى الله عليه وسلم العمرى لمن أعمرها له أخبرنا يحيى بن
درست قال ثنا أبو إسمعيل قال ثنا يحيى بن أيوب أن أبا سلمة حدثه عن جابر بن
عبد الله عن النبي صلى الله عليه وسلم قال الرقبى لمن وهبت له
أخبرنا علي بن حجر قال ثنا إسماعيل بن جعفر عن أبي سلمة عن أبي هريرة
أن رسول الله صلى الله عليه وسلم قال لا عمرى فمن أعمر شيئا فهو له
أخبرنا إسحاق بن إبراهيم قال ثنا عيسى وعبد الله بن سليمان قالا ثنا
محمد بن عمرو قال ثنا أبو سلمة عن أبي هريرة عن رسول الله صلى الله عليه وسلم
قال من أعمر شيئا فهو له أخبرنا محمد بن المثنى قال ثنا محمد قال ثنا شعبة
عن قتادة عن أنس بن أنس بن سيرين بن جبير عن أبي هريرة عن النبي صلى
الله عليه وسلم قال العمرى جائزة أخبرنا محمد بن المثنى قال ثنا هشام قال
حدثني أبي عن قتادة قال ثنا أبي سلمة بن هشام عن أبيه حدثني
محمد بن سيرين عن شريح قال قضى نبي الله صلى الله عليه وسلم أن العمرى جائزة

قال قتادة وحدثني النضر بن أنس عن بشير بن نهيك عن أبي هريرة أن رسول الله
صلى الله عليه وسلم قال الطيرة جائزة قال قتادة وكثير كان الحسن يقول
الطيرة جائزة قال قتادة فقال الزهري إنما الطيرة إذا أحرم وعقبه من بعد
وإذا لم يحمل عقبه من بعده كان للذي جعل شرطه قال قتادة فسألت
قطن بن وهب فقال حدثني جابر بن عبد الله أن رسول الله صلى الله عليه وسلم
قال الطيرة جائزة قال قتادة فقال الزهري فكان الخلفاء لا ينفذون لهذا
قال عطاء قضى بها عبد الملك بن مروان عطية المرأة معراة

وزوجها أخبرنا محمد بن معمر قال ثنا حبان قال ثنا حماد بن سلمة
وأخبرني أبو صهيب بن يونس بن محمد قال ثنا أبي قال ثنا حماد بن سلمة عن أيوب وهو
ابن أبي تميمة وهشام بن شعيب عن أبيه عن جده أن رسول الله صلى
الله عليه وسلم قال لا يحوز لامرأة هبة في مالها إذا ملك زوجها عصمتها
اللهم اغفر أخبرنا إسماعيل بن مسعود قال ثنا خالد قال ثنا
حسين المعلم عن عمرو بن شعيب أن أباه حدثه عن عبد الله بن عمرو عن
جده قال قام فينا رسول الله صلى الله عليه وسلم مكة قام خطيبا
فقال ألا وخطبته لا يحوز لامرأة عطية إلا بإذن زوجها أخبرنا
هناد بن السري قال ثنا أبو بكر بن عياش عن يحيى بن هانئ عن أبي وجزة
عن عبد الملك بن محمد بن يسار عن عبد الرحمن بن عائذ الثقفي قال
قدم وفد ثقيف على عهد رسول الله صلى الله عليه وسلم ومعهم هدية
فقال الهدية إن كانت هدية فإنما يتبع بها وجه رسول
الله صلى الله عليه وسلم وقضاء الحاجة وإن كانت صدقة فإنما يبتغى بها
وجه الله عز وجل فإن الله الإسلام دينه فقبل منهم وقعد معهم يسألهم
ويسألونه حتى صلى الظهر مع العصر حدثنا أبو عاصم حسين
ابن أصرم قال ثنا عبد الرزاق قال ثنا معمر عن عجلان عن سعيد
عن أبي هريرة أن رسول الله صلى الله عليه وسلم قال لقد هممت أن لا أقبل
هدية إلا من قرشي أو أنصاري أو ثقفي أو دوسي أخبرنا إسحق بن منصور
قال ثنا وكيع قال ثنا سعيد عن قتادة عن أنس أن رسول الله صلى
الله عليه وسلم أتي بلحم فقيل إنها صدقة فقال هو على بريرة
فقال هو لها صدقة ولنا هدية آخر كتاب الرقى والعمرى

كتاب الأيمان والنذور

أخبرنا أحمد بن سليمان الرهاوي وموسى بن عبد الرحمن الحالاني قالا ثنا
محمد بن يزيد قال ثنا سفيان عن موسى بن عقبة عن سالم مولى عبد الله بن
عمر عن ابن عمر قال كانت يمين يحلف عليها رسول الله صلى الله عليه وسلم
لا ومقلب القلوب

أخبرنا محمد بن يحيى
ابن عبد الله بن رجاء عن قتادة عن أبي حسان عن الزهري عن سالم عن أبيه قال
كانت يمين رسول الله صلى الله عليه وسلم التي يحلف بها لا ومقلب القلوب

الحلف

أخبرنا عمرو بن علي ثنا يحيى بن سعيد ثنا سفيان عن الزهري عن سالم عن أبيه قال
سمعت رسول الله صلى الله عليه وسلم يقول لا تحلفوا بآبائكم ولا بأمهاتكم ولا بالأنداد
ولا تحلفوا إلا بالله ولا تحلفوا إلا وأنتم صادقون أخبرنا محمد بن
موسى قال أخبرني محمد بن عمر قال ثنا أبو سلمة عن أبي هريرة أن رسول
الله صلى الله عليه وسلم قال من حلف بملة سوى الإسلام كاذبا فهو كما قال
فتنة وجدته منه وقال يزيد كاذبا فهو كما قال ومن قتل نفسه بشيء
عذب الله به في نار جهنم أخبرنا محمد بن خالد قال ثنا أبو الوليد قال ثنا
أبو عمر يعني الحدني قال أخبرني أبو قلابة قال أخبرني ثابت بن الضحاك
أن رسول الله صلى الله عليه وسلم قال من حلف بملة سوى الإسلام كاذبا فهو
كما قال ومن قتل نفسه بشيء عذب به في النار أخبرنا الفضل بن سهل عن
الحسين بن حريث قال ثنا الفضل بن موسى عن
حسين بن واقد عن عبد الله بن بريدة عن أبيه قال قال رسول الله صلى الله عليه

مسلم من قال انى بريء من الاسلام فان كان كاذبا فهو كما قال وان كان صادقا
لم يرجع الى الاسلام سالما [illegible] اخبرنا يوسف بن
عيسى قال ثنا الفضل بن موسى قال انا مسعر عن معبد بن خالد عن عبد الله
ابن بسار عن قتيلة امراة من جهينة ان يهوديا اتى النبي صلى الله عليه وسلم
فقال انكم تنددون وانكم تشركون تقولون ما شاء الله وشئت
وتقولون والكعبة فامرهم النبي صلى الله عليه وسلم اذا اراد ان يحلفوا
ان يقولوا ورب الكعبة ويقول احدهم ما شاء الله ثم شئت **الحلف**
بالملة او غيرها اخبرنا احمد بن سليمان قال ثنا زيد قال انا
هشام عن الحسن عن عبد الرحمن بن سمرة عن النبي صلى الله عليه وسلم قال
لا تحلفوا بآبائكم ولا بالطواغيت **الحلف باللات**
اخبرنا كثير بن عبيد الله قال ثنا محمد بن حرب عن الزبيدي عن
الزهري عن حميد بن عبد الله عن ابي هريرة قال قال رسول الله صلى الله
عليه وسلم من حلف منكم فقال باللات فليقل لا اله الا الله ومن قال
لصاحبه تعال اقامرك فليتصدق **الحلف بالعزى**
اخبرنا ابو داود قال ثنا الحسن بن محمد قال ثنا الحرز هير قال ثنا
ابو اسحاق عن مصعب عن ابيه قال كنا نذكر بعض الامر وانا حديث
عهد بالجاهلية فحلفت باللات والعزى فقال لي اصحابي رسول الله صلى
الله عليه وسلم بشرا فلما اتيت رسول الله صلى الله عليه وسلم فاخبرته
فقال لا تقل الا الله ذكرت فتنتنه فاخبرته فقال قل لا اله الا الله وحده
ثلاث مرات وتعوذ بالله من الشيطان ثلاث مرات وانفث عن يسارك ثلاث
مرات ولا تعد له **اخبرنا** عبد الحميد بن محمد قال ثنا مخلد قال ثنا
يونس بن ابي اسحاق عن ابيه قال حدثني مصعب بن سعد عن ابيه قال
حلفت باللات والعزى فقال لي اصحابي بئس ما قلت قلت فهل
جاءت رسول الله صلى الله عليه وسلم وذكرت ذلك له فقال قل
لا اله الا الله وحده لا شريك له له الملك وله الحمد وهو على كل شيء قدير
وانفث عن يسارك ثلاثا وتعوذ بالله من الشيطان ثلاثا ثم
ابرار القسم اخبرنا محمد بن المثنى ومحمد بن بشار عن محمد قال ثنا
شعبة عن الاشعث بن سليم عن معاوية بن سويد بن مقرن عن البراء
ابن عازب قال امرنا رسول الله صلى الله عليه وسلم بسبع امرنا
باتباع الجنائز وعيادة المريض واجابة الداعي وتشميت العاطس
ونصر المظلوم وابرار القسم ورد السلام **[illegible]**
[illegible] قتيبة قال انا ابن ابي عدي عن
سليمان عن ابي السليل عن زهدم عن ابي موسى عن النبي صلى الله عليه وسلم
قال ما على الارض يمين احلف عليها فارى غيرها خيرا منها الا اتيته
[illegible] قتيبة قال ثنا حماد عن عبيد الله

ابن

ابن جرير عن ابي بردة عن ابي موسى الاشعري قال اتيت رسول الله صلى الله عليه
وسلم في نفر فقال والله لا نستعمل على عملنا من اراده والله لا اعطي
ما عنه غيرنا احدا منكم ثم لقيته بعد ذلك فقال والله لا احلفكم
فلما رأيتك فاقا يعضنا بعضا بنا رك الله لنا اتينا رسول الله صلى
الله عليه وسلم نستحمله فحلف لا يحملنا فقال ابو موسى فاتينا النبي صلى
الله عليه وسلم فذكرنا ذلك له فقال ما انا حملتكم بل الله حملكم اني والله
لا احلف على يمين فارى غيرها خيرا منها الا كفرت عن يميني وأتيت الذي
هو خير **اخبرنا** عمرو بن علي قال ثنا يحيى عن عبيد الله بن الاخنس قال
ثنا عمرو بن شعيب عن ابيه عن جده ان رسول الله صلى الله عليه وسلم قال
من حلف على يمين فرأى غيرها خيرا منها فليكفر عن يمينه وليأت الذي
هو خير **اخبرنا** محمد بن عبد الاعلى قال ثنا المعتمر عن ابيه عن الحسن
عن عبد الرحمن بن سمرة عن رسول الله صلى الله عليه وسلم قال اذا حلف
احدكم على يمين فرأى غيرها خيرا منها فليكفر عن يمينه وليأت الذي هو
خير فليفعله **اخبرنا** احمد بن سليمان قال ثنا عفان قال ثنا
خبر بن حازم قال سمعت الحسن قال ثنا عبد الرحمن بن سمرة قال قال
رسول الله صلى الله عليه وسلم اذا حلفت على يمين فكفر عن يمينك وائت
الذي هو خير **الكفارة بعد الحنث** اخبرنا اسحاق بن منصور قال
ثنا عبد الرحمن قال ثنا شعبة عن عمرو بن مرة قال سمعت عبد الله بن
عمرة رسول الحسن بن علي يحدث عن عدي بن حاتم قال قال رسول الله صلى الله عليه
وسلم من حلف على يمين فرأى غيرها خيرا منها فليأت الذي هو خير وليكفر
عن يمينه **اخبرنا** هناد بن السري عن ابي بكر بن ابي عياش عن عبد العزيز
ابن رفيع عن عميرة بن فروة عن عدي بن حاتم قال قال رسول الله صلى الله عليه وسلم
من حلف على يمين فرأى غيرها خيرا منها فليأت الذي هو خير وليكفر يمينه
اخبرنا محمد بن منصور عن سفيان قال ثنا ابو الزناد عن عمه ابي الاحوص عن
ابيه قال قلت يا رسول الله ارأيت ان عرضت لي ابل فسألني منها
فصلني بي يحتاج الي فاسيه فسألني وقد حلفت الا اعطيه ولا اصله
فآمره فآتيه هو خير والكفر عن يميني **اخبرنا** زياد بن ايوب قال ثنا
هشيم قال انا منصور وهشام وابو عوف عن الحسن عن عبد الرحمن بن سمرة قال
قال النبي صلى الله عليه وسلم اذا حلفت على يمين فرأيت غيرها فأت الذي
هو خير وكفر عن يمينك **اخبرنا** عمرو بن علي قال ثنا يحيى قال ثنا ابن عون
عن الحسن عن عبد الرحمن بن سمرة قال قال النبي صلى الله عليه وسلم
اذا حلفت على يمين فرأيت غيرها خيرا منها فأت الذي هو خير منها وكفر
عن يمينك **اخبرنا** محمد بن قدامة في حديثه عن جرير عن منصور
عن الحسن البصري قال عبد الرحمن بن سمرة قال قال رسول الله صلى الله عليه وسلم اذا
حلفت على يمين فرأيت غيرها خيرا منها فأت الذي هو خير وكفر عن يمينك

[illegible] الحكم بن عتيبة الحكم هو ابن عتيبة ولبيات الذي هو خير وليكفر
[illegible] اخبرنا الحرث بن مسكين قال انا ابن وهب قال اخبرني عمرو بن الحرث
عن بكر بن سوادة عن قيس بن رافع قال سمعت عمرو
بن حريث يحدث عن عدي بن حاتم قال
قال رسول الله صلى الله عليه وسلم من حلف
على يمين فرأى خيرا منها

الهبة في الأملاك أخبرنا أبو عمرو بن حمدان قال ثنا يحيى عن عبيد الله
ابن أخي خالد قال الخبر في عمرو بن شعيب عن أبيه عن جده قال قال رسول الله صلى
الله عليه وسلم لا نذر ولا يمين فيما لا يملك ولا معصية ولا قطيعة رحم
مرحلف فاستثنى أخبرنا أحمد بن سعيد قال ثنا حبان قال ثنا
عبد الوارث قال ثنا أيوب عن نافع عن ابن عمر عن النبي صلى الله عليه وسلم
قال من حلف فاستثنى فإن شاء مضى وإن شاء ترك غير حنث النية في
اليمين أخبرنا إسحق بن إبرهيم قال ثنا سليم بن حيان قال ثنا يحيى
ابن سعيد عن محمد بن إبرهيم عن علقمة بن وقاص عن عمر بن الخطاب عن النبي
صلى الله عليه وسلم قال إنما الأعمال بالنية وإنما لامرئ ما نوى فمن كانت
هجرته إلى الله ورسوله فهجرته إلى الله ورسوله ومن كانت هجرته لدنيا
يصيبها أو امرأة ينكحها فهجرته إلى ما هاجر إليه غير ما
ما أحل الله عز وجل أخبرنا الحسن بن محمد الزعفراني قال ثنا حجاج
عن ابن جريج قال زعم عطاء أن سمع عبيد بن عمير يقول سمعت عائشة
تزعم أن النبي صلى الله عليه وسلم كان يمكث عند زينب بنت جحش
فيشرب عندها عسلا فتواصيت أنا وحفصة أن أيتنا دخل عليها
النبي صلى الله عليه وسلم فلتقل إني أجد منك ريح مغافير أكلت
مغافير دخل عليها فقالت ذلك له فقال لا بل شربت عسلا عند
زينب بنت جحش ولن أعود له فنزلت فيها النبي لم تحرم ما أحل الله
لك إن تتوبا إلى الله عائشة وحفصة وإذ أسر النبي إلى بعض أزواجه حديثا
لقوله بل شربت عسلا إذا حلف لا يأتدم فأكل خبزا بخل
أخبرنا عمرو بن علي قال ثنا يحيى قال ثنا المثنى بن سعيد قال طلحة بن نافع
عن جابر قال دخلت على النبي صلى الله عليه وسلم بيته فإذا قرص
وخل فقال النبي صلى الله عليه وسلم كل فنعم الإدام الخل
في الحلف والكذب لمن لم يعقد اليمين عليه أخبرنا عبد الله
ابن محمد بن عبد الرحمن قال ثنا سفيان عن عبد الملك عن أبي وائل عن قيس
ابن أبي غرزة قال كنا نسمى السماسرة فأتانا رسول الله صلى الله عليه وسلم
ونحن نبيع فسمانا باسم هو خير من اسمنا فقال يا معشر التجار إن هذا البيع
يحضره الحلف والكذب فشوبوا بيعكم بالصدقة أخبرنا
أبو عبد الله بن يزيد عن سفيان عن عبد الملك وعاصم وحامع عن أبي وائل
عن قيس بن غرزة قال كنا نسمى بالسماسرة فأتانا رسول الله صلى الله عليه وسلم
فكنا نبيع السماسرة فقال يا معشر التجار فسمانا باسم هو خير من اسمنا
ثم أن عبد الله يحضره الحلف والكذب فشوبوه بالصدقة قال الشعبي
والأوزاعي أخبرنا محمد بن بشار قال ثنا محمد بن جعفر قال ثنا شعبة
عن عبيدة عن أبي وائل عن قيس بن أبي غرزة قال أتانا النبي صلى الله عليه
وسلم ونحن نسمى السوق فقال إن هذا سوق يدخلها اللغو والكذب

فشوبوها

فشوبوها بالصدقة أخبرنا علي بن حجر ومحمد بن قدامة قالا ثنا جرير
عن منصور عن أبي وائل عن قيس بن أبي غرزة قال كنا بالمدينة نبيع الأوساق
ونبتاعها وكنا نسمى السماسرة فمر بنا رسول الله صلى الله عليه وسلم فسمانا باسم هو خير من الذي سمينا أنفسنا
فقال يا معشر التجار إن هذا البيع يحضره اللغو والكذب فشوبوه بالصدقة النهي عن النذر أخبرنا
قال ثنا خالد عن شعبة قال أخبرني منصور عن عبد الله بن مرة عن عبد الله
ابن عمر أن رسول الله صلى الله عليه وسلم نهى عن النذر وقال إنه لا يرد شيئا
وإنما يستخرج به من البخيل أخبرنا عمرو بن منصور قال ثنا أبو نعيم
قال ثنا سفيان عن منصور عن عبد الله بن مرة عن عبد الله بن عمر
قال نهى رسول الله صلى الله عليه وسلم عن النذر وقال إنه لا يرد شيئا
وإنما يستخرج به من البخيل النذر لا يقدم شيئا ولا يؤخره
أخبرنا عمرو بن علي قال ثنا يحيى قال ثنا سفيان عن عبد الله بن مرة
عن عبد الله بن عمر قال نهى رسول الله صلى الله عليه وسلم النذر لا يقدم
شيئا ولا يؤخره إنما هو شيء يستخرج به من البخيل أخبرنا عبد الله بن
محمد بن عبد الرحمن قال ثنا سفيان قال ثنا الأعمش عن الأعرج عن أبي
هريرة أن رسول الله صلى الله عليه وسلم قال لا يأتي النذر على ابن آدم
شيئا لم أقدره عليه ولكنه شيء يستخرج به من البخيل النذر يستخرج
به من البخيل أخبرنا قتيبة قال ثنا عبد العزيز عن العلاء عن أبيه
عن أبي هريرة أن النبي صلى الله عليه وسلم قال لا تنذروا فإن النذر
لا يغني من القدر شيئا وإنما يستخرج به من البخيل النذر في الطاعة
أخبرنا قتيبة عن مالك عن طلحة بن عبد الملك عن القاسم عن
عائشة أن رسول الله صلى الله عليه وسلم قال من نذر أن يطيع الله
فليطعه ومن نذر أن يعصي الله فلا يعصه النذر في المعصية
أخبرنا عمرو بن علي قال ثنا يحيى قال ثنا مالك قال أخبرني طلحة
ابن عبد الملك عن القاسم عن عائشة قالت سمعت رسول الله صلى
الله عليه وسلم يقول من نذر أن يطيع الله فليطعه ومن نذر أن يعصي الله
فلا يعصه أخبرنا محمد بن العلاء قال ثنا أبو أسامة عن عبيد الله عن
طلحة بن عبد الملك عن القاسم عن عائشة قالت سمعت رسول الله صلى
الله عليه وسلم من نذر أن يطيع الله فليطعه ومن نذر أن يعصي الله فلا
يعصه أخبرنا أبو عاصم أخبرنا محمد بن عبد الأعلى قال ثنا خالد قال
ثنا شعبة عن أبي حمزة عن أبي جمرة قال سمعت عمران بن حصين يذكر
أن رسول الله صلى الله عليه وسلم قال خير قرنكم الذين بعثت فيهم ثم
الذين يلونهم ثم الذين يلونهم قال لا أدري ذكر قرنين أو ثلاثة ثم
إن بعدكم قوما يخونون ولا يؤتمنون ويشهدون ولا يستشهدون وينذرون

ولا يوفون ونظرهم وفي فيها التنعيم قال ابو عبد الله هذا نصر بن عمران
ابو جمرة
الاعشى قال حدثنا عن ابن جريج قال اخبرني سليمان الاحول عن طاوس
عن ابن عباس قال امر رسول الله صلى الله عليه وسلم برجل يقود رجلا في
قرن فسأل النبي صلى الله عليه وسلم فقطعه قال الاية نذر
يوسف سعيد قال حجاج عن ابن جريج قال اخبرني سليمان الاحول
ان طاوسا اخبره عن ابن عباس ان النبي صلى الله عليه وسلم مر بشيخ يهادى بين رجلين
وهو يطوف بالكعبة يقوده انسان بخزامة في انفه فقطعه
النبي صلى الله عليه وسلم بيده ثم امره ان يقوده بيده قال ابن جريج
واخبرني سليمان ان طاوسا اخبره عن ابن عباس ان النبي صلى الله عليه
وسلم مر به وهو يطوف بالكعبة وانسان قد ربط يده بانسان اخر
بسير او خيط او شيء غير ذلك فقطعه النبي صلى الله عليه وسلم
ثم قال قده بيدك **النذر فيما لا يملك** اخبرنا محمد بن
منصور قال نا سفيان قال حدثني ابو اسحاق قال نا ابو قلابة
عن عمه عن عمران بن حصين ان النبي صلى الله عليه وسلم قال لا نذر
في معصية الله ولا فيما لا يملك ابن ادم اخبرنا اسحق بن منصور
قال نا ابو المغيرة قال نا الاوزاعي قال حدثني يحيى عن ابي قلابة عن
ثابت بن الضحاك قال قال رسول الله صلى الله عليه وسلم من حلف
على ملة سوى ملة الاسلام كاذبا فهو كما قال ومن قتل نفسه بشيء
الدنيا عذب به يوم القيامة وليس على رجل نذر فيما لا يملك
من نذر ان يمشي الى بيت الله تعالى اخبرني يوسف بن سعيد
قال نا حجاج عن ابن جريج قال اخبرني سعيد بن ابو عن يزيد
ابن ابي حبيب اخبره ان ابا الخير حدثه عن عقبة بن عامر قال نذرت
اختي ان تمشي الى بيت الله فامرتني ان استفتي لها رسول الله صلى الله
عليه وسلم فاستفتيت لها رسول الله صلى الله عليه فقال
لتمش ولتركب **اذا حلفت المرأة ان تمشي حافية غير مختمرة**
اخبرنا عمرو بن علي ومحمد بن المثنى قالا نا يحيى بن سعيد عن يحيى
ابن سعيد عن عبد الله بن دينار قال عمرو ان عبد الله بن دينار
اخبره عن عبد الله بن مالك ان عقبة بن عامر اخبره انه سأل النبي
صلى الله عليه وسلم عن اخت له نذرت ان تمشي حافية غير مختمرة
فقال لها النبي صلى الله عليه وسلم مرها فلتختمر ولتركب ولتصم
ثلاثة ايام **[illegible]**
اخبرنا بشر بن خالد العسكري قال نا محمد بن جعفر عن شعبة
قال سمعت سليمان يحدث عن مسلم البطين عن سعيد بن جبير
عن ابن عباس ان سعد بن عبادة قال ركبت امرأة البحر فنذرت ان

تصوم

تصوم شهرا فماتت قبل ان تصوم فاتت اختها النبي صلى الله عليه وسلم
وذكرت ذلك له فامرها ان تصوم عنها **[illegible]**
علي بن محمد والحارث بن مسكين قراءة عليه وانا اسمع واللفظ
له عن سفيان الزهري عن عبيد الله بن عبد الله بن عامر ان سعد بن
عبادة استفتى رسول الله صلى الله عليه وسلم في نذر كان على امه
توفيت قبل ان تقضيه فقال اقضه عنها اخبرنا قتيبة قال
نا الليث عن ابن شهاب عن عبيد الله بن عبد الله عن ابن عباس قال
استفتى سعد بن عبادة رسول الله صلى الله عليه وسلم في نذر كان على
امه فتوفيت قبل ان تقضيه فقال رسول الله صلى الله عليه وسلم اقضه
عنها اخبرنا محمد بن ادم وهرون بن اسحاق الهمداني عن عبدة عن
هشام وهو ابن عروة عن ابيه عن ابي سلمة عن الزهري عن عبيد الله بن عبد الله
ابن عباس قال جاء سعد بن عبادة الى النبي صلى الله عليه وسلم فقال ان
امي توفيت وعليها نذر فلم تقضه فقال اقضه عنها **اذا نذر ثم اسلم**
فما ان يفي اخبرنا اسحق بن موسى قال نا سفيان عن ايوب
عن نافع عن ابن عمر عن عمر انه كان عليه نذر في الجاهلية يعتكف
فسأل رسول الله صلى الله عليه وسلم فامره ان يعتكف اخبرنا
محمد بن عبد الله بن يزيد قال نا سفيان عن ايوب عن نافع عن ابن عمر
قال كان على عمر نذر في اعتكاف ليلة في المسجد الحرام فسأل رسول الله
صلى الله عليه وسلم فامره ان يعتكف اخبرنا احمد بن عبد الله بن
الحكم قال نا محمد بن جعفر قال نا شعبة قال سمعت عبيد الله عن
نافع عن ابن عمر ان عمر ان جعل عليه يوما يعتكفه في الجاهلية فسأل رسول
الله صلى الله عليه وسلم عن ذلك فامره ان يعتكفه حدثنا
يونس بن عبد الاعلى قال نا ابن وهب قال اخبرني يونس عن ابن شهاب
قال اخبرني عبد الله بن كعب بن مالك عن ابيه انه قال لرسول الله صلى الله
عليه وسلم حين تاب عليه يا رسول الله ان من توبتي ان انخلع من مالي صدقة الى
الله ورسوله فقال له رسول الله صلى الله عليه وسلم امسك عليك
بعض مالك فهو خير لك قال عبد الرحمن يشبه ان يكون الزهري
سمع الحديث من عبد الله بن كعب ومن عبد الرحمن عنه وهذا الحديث الطويل
توبة كعب **[illegible]**
سليمان بن
داود قال نا وهب عن يونس قال ابن شهاب فاخبرني عبد الرحمن بن
كعب بن مالك ان عبد الله بن كعب قال سمعت كعب بن مالك يحدث
حديثه حين تخلف عن رسول الله صلى الله عليه وسلم في غزوة تبوك قال
فلما جلست بين يديه قلت يا رسول الله ان من توبتي ان انخلع من مالي
صدقة الى الله والى رسوله قال رسول الله صلى الله عليه وسلم امسك
عليك بعض مالك فهو خير لك فقلت اني امسك سهمي الذي بخيبر

أخبرنا أبو سعيد قال نا حجاج بن محمد قال نا الليث بن سعد قال حدثني
عقيل عن ابن شهاب قال أخبرني عبد الرحمن بن عبد الله بن كعب بن مالك
أن كعب بن مالك قال سمعت كعب بن مالك يحدث حديثه عن رسول الله صلى
الله عليه وسلم في غزوة تبوك قلت يا رسول الله إن من توبتي أن أنخلع من مالي صدقة إلى الله وإلى رسوله
فقال رسول الله صلى الله عليه وسلم أمسك عليك مالك فهو خير لك قلت فإني أمسك سهمي
الذي بخيبر

أخبرنا محمد بن معدان بن عيسى قال نا الحسن بن أعين قال نا معقل
عن الزهري قال أخبرني عبد الرحمن بن عبد الله عن عمه عبد الله بن كعب
قال سمعت أبي كعب بن مالك يحدث قال قلت يا رسول الله إن الله عز وجل
إنما نجاني بالصدق وإن من توبتي أن أخلع من مالي صدقة إلى الله وإلى رسوله
فقال أمسك عليك بعض مالك فهو خير لك قلت فإني أمسك سهمي
الذي بخيبر

هل يدخل الأرضون إذا أقر بالدار

أخبرنا ابن مكثر قراءة عليه وأنا أسمع عن إسماعيل بن القاسم قال حدثني مالك
عن ثور بن زيد عن أبي الغيث مولى ابن مطيع عن أبي هريرة قال كنا مع
رسول الله صلى الله عليه وسلم عام خيبر فلم نغنم ذهبا ولا ورقا إلا الأموال والمتاع
والثياب فأهدى رجل من بني الضبيب يقال له رفاعة بن زيد لرسول الله
صلى الله عليه وسلم غلاما أسود يقال له مدعم فوجه رسول الله صلى
الله عليه وسلم إلى وادي القرى حتى إذا كان بوادي القرى بينما مدعم
يحط رحل رسول الله صلى الله عليه وسلم جاءه سهم فأصابه فقتله
فقال الناس هنيئا له الجنة فقال رسول الله صلى الله عليه وسلم كلا
والذي نفسي بيده إن الشملة التي أخذها يوم خيبر من المغانم لتشتعل عليه
نارا فلما سمع الناس ذلك جاء رجل بشراك أو شراكين إلى رسول الله صلى
الله عليه وسلم فقال رسول الله صلى الله عليه وسلم شراك أو شراكان
من نار

الاستثناء

أخبرنا يونس بن عبد الأعلى قال نا أنس
قال أخبرني عمرو بن الحارث أن كثير بن فرقد حدثه أن نافعا حدثه عن
عبد الله بن عمر قال قال رسول الله صلى الله عليه وسلم لأحلفن
إن شاء الله فقال استثنى

أخبرنا أحمد بن سليمان قال نا الحسن بن
محمد بن منصور قال نا سفيان عن أيوب عن نافع عن ابن عمر قال قال رسول
الله صلى الله عليه وسلم من حلف فقال إن شاء الله فقد استثنى

أخبرنا أحمد بن سليمان قال نا سفيان قال نا وهيب قال نا أيوب عن نافع
عن ابن عمر عن النبي صلى الله عليه وسلم أنه قال من حلف على يمين فقال إن شاء
الله فهو بالخيار إن شاء مضى وإن شاء ترك

أخبرنا [illegible] عن عمران بن بكار قال
[illegible] قال نا شعيب قال حدثني أبو الزناد فيما أحدثه عنه أنه سمع أبا هريرة يحدث به عن رسول الله صلى الله عليه

وسلم قال قال سليمان بن داود لأطوفن الليلة على تسعين امرأة كلهن يأتي
بفارس يجاهد في سبيل الله عز وجل فقال له صاحبه إن شاء الله فلم يقل إن
شاء الله فطاف عليهن جميعا فلم يحملن منهن إلا امرأة واحدة جاءت بشق رجل وأيم
الذي نفس محمد بيده لو قال إن شاء الله لجاهدوا في سبيل الله فرسانا أجمعون

كفارة النذر

أخبرنا أحمد بن يحيى بن الوزير
بن سليمان ح والحارث بن مسكين قراءة عليه وأنا أسمع عن ابن وهب قال
أخبرني عمرو بن الحارث عن كعب بن علقمة عن عبد الرحمن بن شماسة عن عقبة
ابن عامر أن رسول الله صلى الله عليه وسلم قال كفارة النذر كفارة اليمين

أخبرنا كثير بن عبيد قال نا محمد بن بشر قال نا سعيد عن الزهري عن الله
عن القاسم عن عائشة قالت قال رسول الله صلى الله عليه وسلم لا نذر
في معصية

أخبرنا يونس بن عبد الأعلى قال نا ابن وهب قال أخبرني
يونس عن ابن شهاب عن أبي سلمة عن عائشة أن رسول الله صلى الله عليه وسلم
قال لا نذر في معصية وكفارته كفارة اليمين

أخبرنا محمد بن عبد الله
ابن المبارك المخرمي قال نا يحيى بن آدم قال نا ابن المبارك عن يونس عن الزهري
عن أبي سلمة عن عائشة قالت قال رسول الله صلى الله عليه وسلم لا نذر
في معصية وكفارته كفارة يمين

أخبرنا إسحاق بن منصور قال نا
عثمان بن عمر قال نا يونس عن الزهري عن أبي سلمة عن عائشة أن رسول الله
صلى الله عليه وسلم قال لا نذر في معصية وكفارته كفارة يمين

أخبرنا
قتيبة قال نا صفوان عن يونس عن الزهري عن أبي سلمة عن عائشة
قالت قال رسول الله صلى الله عليه وسلم لا نذر في معصية وكفارته كفارة
اليمين

قال أبو عبد الرحمن وقد قيل إن الزهري لم يسمع هذا من أبي سلمة

أخبرنا
هارون بن موسى الفروة قال نا أبو ضمرة عن يونس عن ابن شهاب
قال نا أبو سلمة عن عائشة أن رسول الله صلى الله عليه وسلم قال لا نذر في
معصية وكفارتها كفارة اليمين

أخبرنا محمد بن إسماعيل الترمذي قال
ثنا أبو سلمان قال أخبرني أبو بكر بن أبي أويس قال أخبرني سليمان بن بلال
عن محمد بن أبي عتيق عن موسى بن عقبة عن ابن شهاب عن أبي سلمة بن عبد الرحمن
أن كثير الدوقي سكن البامة حدثه أنه سمع أم سلمة تخبر عن عائشة أن
رسول الله صلى الله عليه وسلم قال لا نذر في معصية وكفارتها كفارة يمين
قال أبو عبد الرحمن هذا هو الحديث والله أعلم

خاتمة عمر بن عبد الله

من أصحاب يحيى بن أبي كثير في هذا الحديث

أخبرنا هشام بن عمار قال نا عبد الله بن المبارك
وهو علي عن يحيى بن أبي كثير عن محمد بن إبراهيم الحنظلي عن أبيه عن عائشة بن حفص
قال قال رسول الله صلى الله عليه وسلم لا نذر في معصية وكفارته كفارة يمين

أخبرنا
عمرو بن عثمان قال نا بقية عن أبي عتبة عن أبي سلمة الأعرج عن محمد بن إبراهيم
عن عبد الله بن الزبير الحنظلي عن أبيه عن عمر بن حفص قال قال رسول الله صلى الله عليه
وسلم لا نذر في معصية وكفارتها كفارة يمين

أخبرنا علي بن سهل قال

شبكة الألوكة
www.alukah.net

محمد بن سليمان عن عبد الله بن يسار عن يحيى بن أبي كثير عن محمد بن الحنظلي عن أبيه عن
عمران قال قال النبي صلى الله عليه وسلم لا نذر في غضب وكفارته كفارة اليمين
قال أبو عبد الرحمن محمد بن الزبير ضعيف لا يقوم بمثله حجة وقد لمنا
تكلمنا في هذا الحديث أخبرني إبراهيم بن يعقوب قال ثنا الحسن بن
موسى قال ثنا شيبان عن يحيى عن محمد بن الزبير عن أبيه عن عمران قال قال
رسول الله صلى الله عليه وسلم لا نذر في غضب وكفارته كفارة اليمين
وقيل إن الزبير لم يسمع هذا الحديث من عمران بن حصين أخبرني
محمد بن وهب قال ثنا محمد بن سلمة قال حدثني ابن إسحق عن محمد بن الزبير
عن أبيه عن رجل من أهل البصرة قال صحبت عمران بن حصين قال سمعت
رسول الله صلى الله عليه وسلم يقول لا نذر لابن آدم فيما لا يملك وفيما كان من نذر في طاعة
الله فذلك لله وفيه الوفاء وما كان من نذر في معصية الله فذلك للشيطان
ولا وفاء فيه ويكفره ما تكفر اليمين أخبرني إبراهيم بن يعقوب
قال ثنا مسدد قال ثنا عبد الوارث عن محمد بن الزبير الحنظلي قال أتى
أبي رجلا فحدثه أنه سأل عمران بن حصين عن رجل نذر أن لا يشهد
الصلاة في مسجد قومه فقال عمران سمعت رسول الله صلى الله عليه وسلم
يقول لا نذر في غضب وكفارته كفارة يمين أخبرنا أحمد بن حرب
قال ثنا أبو داود قال ثنا سفيان عن محمد بن الزبير عن الحسن عن عمران بن
حصين قال قال رسول الله صلى الله عليه وسلم لا نذر في معصية ولا
غضب وكفارته كفارة يمين أخبرنا هلال بن العلا قال ثنا أبو اليمان
وهو عبد الله بن يحيى قال ثنا أبو بكر النهشلي عن محمد بن الزبير عن الحسن
عن عمران بن حصين قال قال رسول الله صلى الله عليه وسلم لا نذر في
المعصية وكفارته كفارة اليمين ثنا عبد منصور بن زاذان
في غطفة أخبرنا يعقوب بن إبراهيم قال ثنا هشيم قال ثنا منصور
عن الحسن عن عمران بن حصين قال قال النبي صلى الله عليه وسلم
لا نذر لابن آدم فيما لا يملك ولا في معصية الله عز وجل ثنا عبد الله
بن زيد فرواه عن الحسن
علي بن محمد بن علي قال ثنا خلف بن هشام قال ثنا زائدة قال ثنا علي بن زيد
ابن جدعان عن الحسن عن عبد الرحمن بن سمرة عن النبي صلى الله عليه وسلم
قال لا نذر في معصية ولا فيما لا يملك ابن آدم ضعيف
وهذا الحديث شاهد عطاء وأسار عمران بن حصين وقد روي هذا الحديث
عن عمران بن حصين من وجه آخر أخبرنا محمد بن منصور قال ثنا
سفيان قال أخبرني أبو قال ثنا أبو قلابة عن عمران بن حصين
قال قال رسول الله صلى الله عليه وسلم لا نذر في معصية ولا فيما لا يملك
ابن آدم ثنا أبو الأزهر ثنا عبد الله بن نمير عن عبيد

أخبرنا قتيبة ثنا حماد عن محمد عن أيوب عن عمران
قال قال النبي صلى الله عليه وسلم لا نذر
في معصية وكفارته كفارة اليمين

أخبرنا إسحاق بن إبراهيم قال ثنا حماد بن سلمة عن حميد بن هلال عن عمران
قال رأى النبي صلى الله عليه وسلم رجلا يحادي بين رجلين وهما يمشيان فقال ما هذا
قالوا نذر أن يمشي فقال إن الله غني عن تعذيب هذا نفسه مره فليركب
أخبرنا محمد بن المثنى قال ثنا خالد قال ثنا حميد عن أنس قال أمر
رسول الله صلى الله عليه وسلم شيخا يهادى بين ابنيه فقال ما بال هذا
قالوا نذر أن يمشي قال إن الله غني عن تعذيب هذا نفسه مره فليركب وأمره
أن يركب أخبرنا أحمد بن حفص قال ثنا أبي قال ثنا إبراهيم بن طهمان عن
يحيى بن سعيد عن سعيد بن أبي سعيد عن أنس بن مالك قال رأى رسول الله صلى الله عليه وسلم
على رجل يهادى بين ابنيه فقال ما شأن هذا فقيل نذر أن يمشي إلى الكعبة
فقال إن الله لا يصنع بتعذيب هذا نفسه شيئا فمره فليركب الأنشية
أخبرنا نوح بن حبيب قال ثنا عبد الرزاق قال ثنا معمر عن ابن طاوس عن
أبيه عن أبي هريرة قال قال رسول الله صلى الله عليه وسلم مر رجل على
فقال إن شاء الله فقد استثنى أخبرنا إسحاق بن عبد العظيم قال ثنا
عبد الرزاق قال ثنا معمر عن ابن طاوس عن أبيه عن أبي هريرة رفعه قال إن سليمان
لأطوفن الليلة على تسعين امرأة تلد كل امرأة منهن غلاما يقاتل في سبيل
الله فقيل له إن شاء الله فلم يقل وطاف بهن فلم تلد منهن إلا امرأة واحدة
نصف إنسان فقال رسول الله صلى الله عليه وسلم لو قال إن شاء الله لم يحنث
وكان دركا لحاجته آخر كتاب الأيمان والنذور
النذر في الطاعة والمعصية والوفاء بين أخبرنا
محمد بن حاتم قال ثنا حبان قال ثنا عبد الله عن سعيد عن حماد عن إبراهيم عن أبي
سعيد قال إذا نذرت أخبرك أنه عليك أجرك أخبرنا محمد قال ثنا حبان قال
أنا عبد الله عن حماد بن سلمة عن يونس عن الحسن أنه كره أن يستأجر الرجل من يعتمر
أخبرنا محمد قال ثنا حبان قال ثنا عبد الله عن جرير بن حازم عن حماد وهو ابن
أبي سليمان أنه سئل عن رجل أخبر أباه أنه يعتمر فقال لا حتى يعلمه أخبرنا
محمد قال ثنا حبان قال ثنا عبد الله عن معمر عن حماد وقتادة في رجل قال لله
أسكن ملك لأمكنه كذا وكذا فإن شئت أن تسكن ملك كذا وكذا فإن شئت أكثر من
كذا فعلم بر فيما به دنياه وكرها أن يقول أسكن ملك كذا وكذا وكذا إن شئت أكثر من
شئت تصدق بكل ملك كذا وكذا أخبرنا محمد قال ثنا عبد الله
عن ابن جريج قال أخبرني عطاء أن جارية منه أعطاها مولاتها أخبرني
بكذا وكذا قال لا فأمر به وبحرثه الله أطلك بعين نواحر أبا ما أو جرت وقد
قضى بعض السنة قال إنك لا تحاسبني بالنصي
[illegible]
[illegible]
محمد بن إبراهيم قال ثنا خالد مولى
الحارث قال أخبرني عبد الحميد بن جعفر أخبرني أبي عن رافع بن سلمة
أنه خرج إلى قومه إلى بني حارثة فقال يا بني حارثة لقد دخلت عليكم مصيبة

قالوا نعم قال فهو رسول الله صلى الله عليه وسلم عن كرا الارض فلنا يا رسول
الله انا نكريها بالذهب والحب قال لا قال وكنا نكريها بالقصرى والوسق
نكريها بالربيع الساقي قال لا الا زرعها او امسكها اخاك حاضه
حدثنا محمد بن عبد الله بن المبارك قال حدثني موسى بن ايوب قال
نا منصور بن سلمة عن منصور عن مجاهد عن اسيد بن ظهير قال
حدثنا رافع بن خديج فقال اتى رسول الله صلى الله عليه وسلم بنا فقال
خير لكم نافعا وطاعة رسول الله صلى الله عليه وسلم خير لكم نافعا كم عن الحقل
وقال من كانت له ارض فليزرعها او ليدعها او ليمنحها اخاه او ليمسك
ارضه الا المال العظيم من النخل فيجي الرجل فيأخذ منها كذا وكذا وسقا من
التمر اخبرني محمد بن قدامة قال نا جرير عن منصور عن مجاهد عن
اسيد بن ظهير قال اتى علينا رافع بن خديج فقال اولا رافع فهو فقال اتانا رسول
الله صلى الله عليه وسلم فقال نافعا كم عن امر كان ينفعكم وطاعة رسول الله
صلى الله عليه وسلم خير لكم مما ينفعكم نافعا كم رسول الله صلى الله
عليه وسلم عن الحقل والحقل المزارعة بالثلث والربع فمن كان له ارض
فاستغنى عنها فليمنحها اخاه او ليدعها ونهاكم عن المزابنة والمزابنة
الرجل يجي الى النخل العظيم بالمال الكثير صفوا فيأخذ منه كذا وكذا وسقا من
ذلك العام اخبرنا ابرهيم بن سعيد بن اسحاق قال نا عفان قال
نا عبد الواحد قال نا سعد بن عبد الرحمن عن مجاهد قال حدثني اسيد
ابن رافع بن خديج قال قال رافع بن خديج نهاكم رسول الله صلى الله عليه
وسلم كان لنا نافعا وطاعة رسول الله صلى الله عليه وسلم انفع لنا
قال من كانت له ارض فليزرعها فان عجز عنها فليزرعها اخاه حاضه
عبد الكريم بن مالك الجزري قال نا علي بن حجر قال نا عبد الله بن نافع
ابن عمر عن عبد الكريم عن مجاهد قال الاخذ بيد ظالم من هنيئا ظلمه
على ابي رافع بن خديج فحدثه عن ابيه عن رسول الله صلى الله عليه وسلم
انه نهى عن كرا الارض فاما ظالم فقال سمعت ابن عباس لا ترى بذلك
باسا وروى ابو عوانة عن ابي حصين عن مجاهد قال قال عن رافع
مرسلا اخبرنا قتيبة قال نا ابو عوانة عن ابي حصين عن مجاهد قال
قال رافع بن خديج نهانا رسول الله صلى الله عليه وسلم عن امر كان لنا
نافعا وامر رسول الله صلى الله عليه وسلم على الراس والعين نهانا
ان نستغل الارض ببعض خرجها حاضه
احمد بن سليمان عن عبد الله قال نا اسرائيل عن ابرهيم بن مهاجر

عن مجاهد عن رافع بن خديج قال امر النبي صلى الله عليه وسلم على ارض جار لنا
قد عرف انه يحتاج فقال اخره هذه الارض قال لا فلا تعطيها بالاجر
فقال لو منحها اخاه فابى رافع الانصار فقال لان رسول الله صلى الله عليه وسلم
نهاكم عن امر كان لكم نافعا وطاعة رسول الله صلى الله عليه وسلم
اخبرنا محمد بن المثنى ومحمد بن بشار قالا نا محمد قال نا شعبة عن
الحكم عن مجاهد عن رافع بن خديج قال نهى رسول الله صلى الله عليه وسلم عن المخابرة
اخبرنا عمرو بن علي عن خالد وهو ابن الحارث قال نا شعبة عن
عبد الملك عن مجاهد قال حدثني رافع بن خديج قال خرج النبي صلى الله عليه
وسلم فنهانا عن امر كان لنا نافعا فقال من كان له ارض فليزرعها
او يمنحها او يدعها اخبرنا عبد الرحمن بن خالد قال نا محمد قال
شعبة عن عبد الملك عن عطا وطاوس ومجاهد عن رافع بن خديج قال اخرج
النبي رسول الله صلى الله عليه وسلم فنهانا عن امر كان لنا نافعا وامر رسول
الله صلى الله عليه وسلم خيرا لنا قال من كان له ارض فليزرعها او ليدعها
ليمنحها اخاه وتابعه على ذلك طاوس وتابعه سماك عن مجاهد
اخبرني محمد بن عبد الله بن المبارك قال نا سعد كتبا بن عدي قال نا حرام
ابن سلمة عن عمرو بن دينار قال كان يكرو طاوس ارضا جرا ارضه بالذهب والفضة
ولا يرى بالثلث والربع باسا فقال له مجاهد اذهب الى رافع بن خديج فاسمع
حديثه فقال اني والله لاعلم ما رسول الله صلى الله عليه وسلم عنه ما
فعله ولكنه يخبرني عن رجل كان له ارض فمنحها اخاه خير له من ان يأخذ
بها خراجا معلوما
وقد جاء عن عطا عن رافع بن خديج فقال انه عبد الملك
ابن سلمة عن عطا عن رافع وبلغه وكرنا له وقال عبد الملك
حدثنا اسماعيل بن مسعود قال نا خالد بن الحارث قال نا عبد الملك
عن عطا عن جابر ان رسول الله صلى الله عليه وسلم قال من كان له ارض فليزرعها
فان عجز ان يزرعها فليمنحها اخاه المسلم ولا يزرعها اياه اخبرنا عمرو بن
علي قال نا يحيى قال نا عبد الملك عن عطا عن جابر قال قال رسول الله صلى
الله عليه وسلم من كانت له ارض فليزرعها او ليمنحها اخاه ولا يكريها
تابعه عبد الرحمن عن عبد الكريم عن ابي الزبير
هشام بن عمار عن يحيى بن حمزة قال نا الاوزاعي عن عطا عن جابر قال كان
فضول الارض تكرى على عهد النبي صلى الله عليه وسلم بالثلث والربع فقال رسول الله صلى الله
عليه وسلم من كانت له ارض فليزرعها او ليزرعها اخاه
ابو كريب نا ابو اسامة عن عبيد الله عن نافع
عيسى بن محمد مولى عمر بن عبد العزيز عن ابن عباس وعيسى بن موسى
مولى الفاخوري قال نا صخر عن ابي الزبير عن مطر عن عطا عن جابر بن عبد
قال خطبنا رسول الله صلى الله عليه وسلم فقال من كانت له ارض فليزرعها
او ليمنحها ولا يواجرها اخبرنا محمد بن اسماعيل بن ابرهيم بن مخلد

عن مطر عن عطاء عن جابر رفعه نهى عن كرا الارض وافقه عبد الملك
ابن عبد العزيز بن جريج الى قوله عن كرا الارض اخبرنا
قتيبة قال نا المفضل عن ابن جريج عن عطاء وابي الزبير عن جابر ان النبي صلى
الله عليه وسلم نهى عن المخابرة والمزابنة والمحاقلة وبيع الثمر حتى يطعم الا لا بيا
تعلم وقوله نهى عن المخابرة زاد عن ايوب قال نا عتاب بن العوام
نا يعقوب بن سعيد اخبرني زياد عن ايوب قال نا عتاب عن عطاء عن جابر ان النبي
قال نا سفيان بن حبيب قال نا يونس بن عبيد عن عطاء عن جابر ان النبي
صلى الله عليه وسلم نهى عن المحاقلة والمزابنة والمخابرة وعن الثنيا الا ان
تعلم وقوله نهى عن المحاقلة والمزابنة هشام بن يحيى الدليلي عن عطاء سمع جابر
حدثه عن النبي صلى الله عليه وسلم نهى عن كراء الارض وبيعها
اخبرنا احمد بن يحيى قال نا ابو نعيم قال نا هشام بن يحيى قال سالت عطاء بن ابي رباح
ابو موسى قال اخبرني جابر ان رسول الله صلى الله عليه وسلم قال من كانت
له ارض فليزرعها او ليزرعها اخاه ولا يكريها فقد روى النهي عن المحاقلة
نا يحيى بن يعقوب عن جابر بن عبد الله اخبرنا محمد بن بشار قال نا ابو نوح
قال نا معاوية بن سلام عن يحيى بن ابي كثير عن يزيد بن نعيم عن جابر بن عبد الله
ان النبي صلى الله عليه وسلم نهى عن الحقل وعن المزابنة قال نا يعقوب هشام
ورواه عن يحيى عن ابي سلمة عن جابر اخبرنا الثقفي قال نا حماد
ابن مسعدة عن هشام بن ابي عبد الله عن يحيى بن ابي كثير عن ابي سلمة عن جابر بن
ابي عبد الله ان النبي صلى الله عليه وسلم نهى عن المزابنة والمخاضرة قال المخاضرة
بيع الثمر قبل ان يزهو والمحاقلة بيع الكروم بكذا وكذا صاع خالفه
عمرو بن دينار فقال عن ابيه عن ابي هريرة اخبرنا عمرو بن علي قال
نا عبد الرحمن قال نا سفيان عن مسعر بن كدام عن عمرو بن دينار عن ابيه
عن ابي هريرة قال نهى رسول الله صلى الله عليه وسلم عن المحاقلة
والمزابنة خالفه ايضا محمد بن عمرو فقال عن ابي سلمة عن ابي سعيد خالفه
محمد بن عبد الله بن المبارك قال نا كحول بن ابي مسلم قال نا عبد الرحيم
عن محمد بن عمرو عن ابي سلمة عن ابي سعيد خالفه نهى رسول الله صلى الله عليه وسلم
عن المحاقلة والمزابنة خالفهما كريب
رافع بن خديج اخبرنا زكريا بن يحيى قال نا محمد بن يزيد بن بهرام قال
نا عبد الله بن بكر قال نا عبد الحميد بن جعفر عن الاسود بن العلاء عن ابي سلمة
عن رافع بن خديج ان رسول الله صلى الله عليه وسلم نهى عن المحاقلة والمزابنة
[illegible] عمرو بن علي قال نا
ابو عاصم قال نا عتاب بن مرة قال سالت القاسم عن المزارعة فحدثني عن
رافع بن خديج ان رسول الله صلى الله عليه وسلم نهى عن المحاقلة والمزابنة قال
[illegible] عمرو بن علي قال نا ابو عاصم قال نا سفيان بن مرة
قال سالت القاسم عن كرا الارض فقال رافع بن خديج ان رسول الله صلى
الله عليه وسلم نهى عن كرا الارض [illegible]

اخبرنا محمد بن المثنى قال نا يحيى عن ابي جعفر الخطمي انه سمع عمير بن يزيد قال
ارسلني عمي وغلاما الى سعيد بن المسيب اسالانه عن المزارعة فقال لا تاتيا ابن عمر
لا يرى بها باسا حتى بلغه عن رافع بن خديج حديث فلقيته فقال ان رافع بن خديج
صلى الله عليه وسلم نهى عن المخابرة قراح ارض فقال ما اخبرك رافع عليه فقال نهى النبي
لظهير فقال انما ارض ظهير فقال لا ولكنه ازرعها فقال رسول الله صلى
الله عليه وسلم اخذ وازرعكم ورد والنفقة نفقته قال فاخذ ارضا وزرعها وذاك
نفقته ورواه طارق بن عبد الرحمن عن سعيد واخالفه
اخبرنا قتيبة قال نا ابو الاحوص عن طارق عن سعيد بن المسيب عن
رافع بن خديج قال نهى رسول الله صلى الله عليه وسلم عن المحاقلة والمزابنة
وقال اما بالورق ثلاثة رجل له ارض فهو يزرعها او رجل منح ارضا
فهو يزرع ما منح او رجل استكرى ارضا بذهب او فضة فاما الاول وجعل الاخير من قول
عن طارق قال ارسل الكلام الاول وجعل الاخير من قول
سعيد اخبرنا احمد بن سليمان قال نا عبيد الله بن موسى قال نا اسرائيل
عن طارق عن سعيد قال نهى رسول الله صلى الله عليه وسلم عن المحاقلة
قال سعيد فذكرتهن ورواه سفيان الثوري عن طارق اخبرني
محمد بن علي بن ميمون قال نا محمد قال نا سفيان عن طارق قال سمعت
سعيد بن المسيب يقول لا يصلح الزرع غير ثلاثة ارض يملكها ارضا وهبت
او منحة او ارضا يتصدق بها او ذهب او فضة ورواه طارق عن سعيد كلام
ابن المسيب سعيد قال ارسله قال الحارث بن مسكين قراءة عليه وانا
اسمع عن ابن القاسم وحدثنيه الليث عن ابن شهاب عن سعيد بن المسيب ان رسول
الله صلى الله عليه وسلم نهى عن المحاقلة والمزابنة ورواه محمد بن عبد الرحمن
عن سعيد بن المسيب فقال عن سعيد بن ابي وقاص اخبرنا
عبيد الله بن سعيد بن ابي هند قال نا عتاب قال نا ابي عن محمد بن بكر عن محمد
ابن عبد الرحمن بن ابي لبيبة عن سعيد بن المسيب عن سعد بن ابي وقاص في الكلام
اصحاب المزارع بالكرى في زمان رسول الله صلى الله عليه وسلم بما يكون على
الساقي من الزرع فجاء رسول الله صلى الله عليه وسلم فاخبرهم ان ذلك ربا
ذلك فنهاهم رسول الله صلى الله عليه وسلم ان يكروا بذلك وقال اكروا
بالذهب والفضة وقد روي هذا الحديث سليمان بن يسار عن رافع فقال
عن رجل من عمومته اخبرني زياد بن ايوب قال نا ابن علية قال
نا ايوب عن يعلى بن حكيم عن سليمان بن يسار عن رافع بن خديج قال كنا
نخابر الارض على عهد رسول الله صلى الله عليه وسلم فنكريها بالثلث
والربع والطعام المسمى فجاءنا ذات يوم رجل من عمومتي فقال نهانا رسول الله
صلى الله عليه وسلم عن امر كان لنا نافعا وطواعية الله ورسوله انفع لنا
نهانا ان نخابر الارض ونكريها بالثلث والربع والطعام المسمى وامر ربها
الارض ان يزرعها او يزرعها وكره كراءها وما سوى ذلك

لم يسمعه من رافع اخبرني زكريا بن يحيى قال ثنا محمد بن عبيد قال
ثنا عبد الرحمن قال ثنا كساء بن نعلبة حكيم ابي سعد سلمان بن فيار يحدث
عن رافع بن خديج قال كنا نخابر الارض فنكريها بالثلث والربع والطعام
المسمى رواه سعيد عن يعلى بن حكيم اخبرنا اسماعيل بن سعيد
قال ثنا خالد بن الحارث عن سعيد عن يعلى بن حكيم عن سليمان بن يسار
ان رافع بن خديج قال كنا نخابر على عهد رسول الله صلى الله عليه وسلم
فربما اخرج هذا منه ما هو وربما اخرج هذا منه ما هو فقال لنا في رسول الله صلى الله عليه وسلم
عن امر كان لنا نافعا وطواعية الله ورسوله لنا انفع فلم نزرعها وتركناها
قال رسول الله صلى الله عليه وسلم من كانت له ارض فليزرعها او ليمنحها
اخاه ولا يكاريها ثلثه ولا ربع ولا طعام مسمى رواه حنظلة بن قيس
عن رافع فاختلف على ربيعة في روايته اخبرنا محمد بن عبد الله
ابن المبارك قال ثنا مجاهد بن موسى قال ثنا الليث عن ربيعة بن ابي عبد الرحمن
عن حنظلة بن قيس عن رافع بن خديج قال كنا نكري ارضنا على عهد رسول الله
صلى الله عليه وسلم بما ينبت على الاربعاء وشيء من الزرع
فنسمي صاحب الارض فنهانا رسول الله صلى الله عليه وسلم عن ذلك
فقلت لرافع فكيف كرها بالدنانير والدراهم فقال رافع ليس بها بأس
بالدنانير والدراهم حنظلة الاوزاعي اخبرني المغيرة بن عبد الرحمن قال
ثنا عيسى بن يونس قال ثنا الاوزاعي عن ربيعة بن ابي عبد الرحمن عن حنظلة
ابن قيس الانصاري قال سألت رافع بن خديج عن كراء الارض بالدينار والورق فقال
لا بأس بذلك انما كان الناس على عهد رسول الله صلى الله عليه وسلم يؤاجرون
على الماذيانات وأقبال الجداول فيسلم هذا ويهلك هذا ويهلك هذا
ويسلم هذا فلم يكن للناس كراء الا هذا فلذلك زجر عنه فاما شيء معلوم مضمون
فلا بأس واختلف مالك بن انس على اسناده وفي لفظه
اخبرنا عمرو بن علي قال ثنا يحيى قال ثنا مالك عن ربيعة عن حنظلة بن
قيس قال سألت رافع بن خديج عن كراء الارض فقال نهى رسول الله صلى الله
عليه وسلم عن كراء الارض قلت بالذهب والورق قال لا انما نهى عنها
بما يخرج منها فاما الذهب والورق فلا بأس رواه سفيان الثوري
واختلف عنه عن ربيعة ولم يتفق على لفظه اخبرنا محمد بن عبد الله بن
المبارك عن كثير بن هشام قال ثنا جعفر بن برقان عن ربيعة بن ابي عبد الرحمن عن حنظلة
ابن قيس قال سألت رافع بن خديج عن كراء الارض البيضاء بالذهب والفضة
فقال اما الاثمان به فلا بأس بكراء ارض البيضاء رواه يحيى عن ربيعة عن حنظلة
ابن قيس وخالفه [illegible] اخبرنا [illegible] يحيى بن حبيب
ابن عربي قال ثنا حماد بن زيد عن يحيى بن سعيد عن حنظلة بن قيس عن
رافع بن خديج قال نهانا رسول الله صلى الله عليه وسلم عن كراء الارض ولم يكن
يسميه ذهبا ولا فضة فكان الرجل يكري ارضه على الربيع والاثمان اخبرنا

معلومة

منها ومنها وساقه رواه سالم بن غانم عن يونس بن يزيد عن رافع بن خديج
واختلف على الزهري في لفظه اخبرنا محمد بن يحيى بن عبد الله قال
ثنا عبد الله بن محمد بن اسماء عن جويرية عن مالك عن الزهري ان سالم بن عبد الله
وذكر آخر ثنا نعيم بن حماد قال ثنا عبد الرحمن بن مغراء
عبد الملك بن مغراء قال ثنا عبد الله بن سعيد قال ثنا خالد بن الحارث عن عقيل بن خالد عن الزهري
قال اخبرني سالم بن عبد الله ان عبد الله بن عمر كان يكري ارضه حتى بلغه
ان رافع بن خديج كان ينهى عن كراء الارض فدخل عليه عبد الله فقال يا ابا رافع
ما هذا الحديث عن رسول الله صلى الله عليه وسلم في كراء الارض قال رافع لقد
سمعت عمي وكانا شهدا بدرا يحدثان اهل الدار ان رسول الله صلى الله عليه وسلم
نهى عن كراء الارض قال عبد الله لقد كنت اعلم في عهد رسول الله صلى الله عليه وسلم
ان الارض تكرى ثم خشي عبد الله ان يكون رسول الله صلى الله عليه وسلم احدث في
ذلك شيئا لم يكن يعلمه فترك كراء الارض ارسله شعيب بن حمزة
اخبرني محمد بن خالد بن خلي قال ثنا بشر بن شعيب عن ابيه عن الزهري قال
بلغنا ان رافع بن خديج كان يحدث ان عمه كان يشهد بدرا ان رسول الله
صلى الله عليه وسلم نهى عن كراء الارض رواه عثمان بن سعيد عن
شعيب ولم يذكر عمه اخبرنا احمد بن محمد بن الحجاج قال ثنا عثمان بن
سعيد عن شعيب قال الزهري لم يكن سعيد بن المسيب والمغيرة يأسكران الارض
بالذهب والورق بأس وكان رافع بن خديج يحدث ان رسول الله صلى الله عليه وسلم
نهى عن ذلك واختلف على ابي سلمة عبد الكريم بن الحارث في لفظه
اخبرنا موسى بن هارون قراءة عليه وانا اسمع قال ثنا عمرو بن رزيق قال اخبرني ابو خزيمة عبد الله
ابن خزيمة عن عبد الكريم بن الحارث عن ابي سلمة بن رافع بن خديج قال نهى رسول
الله صلى الله عليه وسلم عن كراء الارض قال ابو سلمة يستكرى رافع بعد ذلك كيف
كان يكري الارض قال ابو سلمة الطعام مسمى بشرط ان لنا ما نبتت
الارض واصاب الجداول رواه ابو سلمة عن رافع بن خديج واختلف عليه فيه
اخبرنا محمد بن عبد الله بن نمير قال ثنا حفص قال ثنا موسى بن عقبة اخبرني
نافع ان رافع بن خديج اخبر عبد الله بن عمر منه جاء الى رسول الله صلى الله عليه وسلم
فزعموا فاخبروا ان رسول الله صلى الله عليه وسلم نهاهما عن كراء المزارع فقال
عبد الله قد علمنا انه كان صاحب مزرعة يكريها على عهد رسول الله صلى الله عليه وسلم
على انه له ما على الربيع الساقي الذي يلي منه الماء وطائفة من التبن لا ادري ما هي
رواه ابن عون عن نافع عن بعض بني رافع اخبرنا محمد بن
اسماعيل بن ابراهيم قال ثنا ابن عون قال ثنا ابن عون عن نافع كان ابن عمر يكري الارض
فبلغه عن رافع بن خديج شيء فاخذ بيد رجل من بني رافع وانا معه فجئنا رافع فحدثه رافع
بعض عمومته ان رسول الله صلى الله عليه وسلم نهى عن كراء الارض فترك عبد الله
اخبرنا محمد بن عبد الله بن المثنى قال ثنا اسحاق الازرق قال ثنا ابن ابي نجيح
نافع عن ابن عمر انه كان يأخذ كراء الارض حتى جاءه رافع بن خديج عن بعض عمومته ان رسول الله

عليه وسلم نهى عن كراء الارض فتركها بعد رواه ايوب عن نافع عن رافع

اخبرنا محمد بن عبد الله بن البراج قال نا محمد بن عبد الله بن ابي مريم قال نا يزيد
وهو ابن زريع قال نا ايوب عن نافع ان ابن عمر كان يكري مزارعه حتى
بلغه في اخر خلافة معاوية ان رافع بن خديج يحدث فيها نهي رسول الله صلى الله عليه
وسلم فاتاه وانا معه فسأله فقال كان رسول الله صلى الله عليه وسلم نهى عن كراء المزارع
فتركها ابن عمر بعد وكان اذا سئل عنها قال زعم رافع بن خديج ان النبي صلى الله عليه وسلم
نهى عنها

اخبرنا ابو طاهر انا عبد الله بن عمر بن كثير بن افلح قال نا شعبة بن الحجاج
اخبرنا عبد الرحمن بن عبد الله بن الحكم بن عيسى قال نا شعبة بن الحجاج
عن ايوب عن كثير بن فرقد عن نافع ان عبد الله كان يكري المزارع فحدث ان رافع بن خديج
يأثر عن رسول الله صلى الله عليه وسلم انه نهى عن ذلك فقال نافع فحججت الى رافع
الا لاطلب فاتاه فسأله فقال نعم نهى رسول الله صلى الله عليه وسلم عن المزارع
فتركه عبد الله كراءها

اخبرنا الحسن بن مسعود نا خالد بن مخلد قال نا سليمان بن بلال
قال نا عبد الله بن دينار عن نافع ان ابن عمر كان يكري المزارع فبلغه ان رافع بن خديج يأثر فيه
حديثا فانطلقت انا ورجل الى رافع حتى اتى رافعا فسأله فقال نهى رسول الله صلى
الله عليه وسلم عن كراء الارض فترك عبد الله كراء الارض

اخبرنا محمد بن عبد الله
ابن يزيد المقرئ قال نا ابي قال نا حيوة بن شريح عن نافع ان رافع بن خديج حدث عبد الله
ابن عمر ان رسول الله صلى الله عليه وسلم نهى عن كراء المزارع

اخبرنا هشام بن عمار
قال نا يحيى بن حمزة قال نا الاوزاعي حدثني محمد بن عبد الله بن
ابي مريم ان نافعا اخبره ان رافع بن خديج حدث عبد الله بن عمر ان رسول الله صلى الله عليه وسلم
نهى عن كراء الارض فقال ابن عمر قد علمت كنا نكري ارضنا على عهد رسول الله صلى الله عليه وسلم
بما على الماذيانات وما اقبل من الزرع فقال رسول الله صلى الله عليه وسلم لا تفعلوا ازرعوها او ازرعوها او امسكوها

اخبرنا محمد بن عبد الله بن يزيد قال نا ابي قال نا حيوة بن شريح عن نافع ان رافع بن خديج
حدثه ان رسول الله صلى الله عليه وسلم نهى عن كراء الارض فقال ابن عمر لا تكروا الارض فبلغ رافعا ان ابن عمر
اسمع رسول الله صلى الله عليه وسلم نهى عن كراء الارض فقال رافع سمعت النبي صلى
الله عليه وسلم يقول لا تكروا الارض فنهى

اخبرنا هشام بن سعد عن عبد الوهاب
قال نا عاصم عن محمد بن نافع اخبره عن رافع بن خديج ان رسول الله صلى الله عليه وسلم
نهى عن كراء الارض

رواه ابو عوانة عن نافع عن رافع

اخبرنا محمد بن عبد الله بن المبارك قال نا وكيع قال نا سفيان عن عمرو بن دينار
قال سمعت ابن عمر يقول كنا نكري بالماذيانات حتى اخبرنا عبد الله بن خديج ان
رسول الله صلى الله عليه وسلم نهى عن المخابرة

اخبرنا عبد الرحمن بن خالد قال
نا يحيى بن خديج قال نا وكيع سمعت عمرو بن دينار يقول اشهد لسمعت ابن عمر يسأل
عن المخابرة فيقول ما كنا نرى بالماذيانات حتى كان الاول الذي حدث انه سمع النبي صلى
الله عليه وسلم نهى عن المخابرة

اخبرنا عيسى بن حبيب
ابو موسى قال نا ابو عمر حماد بن دينار قال سمعت ابن عمر يقول كنا نكري بالجبر ما شا
حتى كان عام الاول فزعم رافع ان النبي صلى الله عليه وسلم نهى عنه

اخبرنا عارم قال نا حماد بن زيد عن عمرو بن دينار عن جابر بن عبد الله ان النبي صلى الله عليه وسلم

اخبرنا عمرو بن يونس قال نا عارم قال نا حماد بن زيد عن عمرو بن دينار عن جابر بن عبد الله ان النبي صلى الله عليه وسلم

نهى عن كراء الارض

اخبرنا محمد بن عبد الله بن يزيد قال نا ابي قال نا حيوة بن شريح عن نافع ان رافع بن خديج
حدثه ان رسول الله صلى الله عليه وسلم نهى عن كراء الارض فقال ابن عمر قد علمت كنا نكري ارضنا
على عهد رسول الله صلى الله عليه وسلم بما على الماذيانات وما اقبل من الزرع فقال رسول الله صلى الله عليه وسلم لا تفعلوا ازرعوها او ازرعوها او امسكوها

اخبرنا محمد بن عبد الله بن يزيد قال نا ابي قال نا حيوة بن شريح عن نافع ان رافع بن خديج
حدثه ان رسول الله صلى الله عليه وسلم نهى عن كراء الارض فقال ابن عمر لا تكروا الارض فبلغ رافعا ان ابن عمر
اسمع رسول الله صلى الله عليه وسلم نهى عن كراء الارض فقال رافع سمعت النبي صلى
الله عليه وسلم يقول لا تكروا الارض فنهى

اخبرنا هشام بن سعد عن عبد الوهاب
قال نا عاصم عن محمد بن نافع اخبره عن رافع بن خديج ان رسول الله صلى الله عليه وسلم
نهى عن كراء الارض

رواه ابو عوانة عن نافع عن رافع

اخبرنا محمد بن عبد الله بن المبارك قال نا وكيع قال نا سفيان عن عمرو بن دينار
قال سمعت ابن عمر يقول كنا نكري بالماذيانات حتى اخبرنا عبد الله بن خديج ان
رسول الله صلى الله عليه وسلم نهى عن المخابرة

اخبرنا عبد الرحمن بن خالد قال
نا يحيى بن خديج قال نا وكيع سمعت عمرو بن دينار يقول اشهد لسمعت ابن عمر يسأل
عن المخابرة فيقول ما كنا نرى بالماذيانات حتى كان الاول الذي حدث انه سمع النبي صلى
الله عليه وسلم نهى عن المخابرة

اخبرنا عيسى بن حبيب
ابو موسى قال نا ابو عمر حماد بن دينار قال سمعت ابن عمر يقول كنا نكري بالجبر ما شا
حتى كان عام الاول فزعم رافع ان النبي صلى الله عليه وسلم نهى عنه

اخبرنا عارم قال نا حماد بن زيد عن عمرو بن دينار عن جابر بن عبد الله ان النبي صلى الله عليه وسلم

اخبرنا عمرو بن يونس قال نا عارم قال نا حماد بن زيد عن عمرو بن دينار عن جابر بن عبد الله ان النبي صلى الله عليه وسلم

نهى عن كراء الارض

اخبرنا محمد بن عبد الله بن يزيد قال نا ابي قال نا حيوة بن شريح قال نا محمد بن عبد الله
ابن مسلم عن عمرو بن دينار عن جابر بن عبد الله ان النبي صلى الله عليه وسلم نهى عن المزابنة
والمحاقلة والمخابرة

اخبرنا سفيان بن وكيع قال نا ابي عن سفيان عن عمرو بن دينار عن جابر بن عبد الله

اخبرنا عبد الله بن محمد بن عبد الرحمن قال نا ابن النضر قال نا سفيان بن عيينة
عن عمرو بن دينار عن جابر بن عبد الله ان رسول الله صلى الله عليه وسلم نهى عن المزابنة
والمحاقلة ونهى عن المخابرة

كراء الارض بالذهب والورق

اخبرنا ابو الحسن علي بن عبد الله بن مبشر قال نا عبد الله بن محمد بن عبد العزيز
قال نا ابي قال نا عبد الله بن عمر عن نافع عن ابن عمر ان رسول الله صلى الله عليه وسلم
نهى عن كراء الارض بالذهب والورق

اخبرنا ابو الحسن علي بن عبد الله بن مبشر قال نا عبد الله بن محمد بن عبد العزيز
قال نا ابي قال نا عبد الله بن عمر عن نافع عن ابن عمر ان رسول الله صلى الله عليه وسلم
نهى عن كراء الارض بالذهب والورق

بعضوا الى لو اخرج بخرج الذي انتهاء هذا الحديث عند هذا ما كان لي حلة فيه فلا يحل لاحد ان يكون
رسول الله صلى الله عليه وسلم اذا كان هذا شانكم فلا تكروا المزارع فيصير فيها
لا تكروا المزارع **قال ابو عبد الرحمن** هذه مزارعة على ان البذر
والنفقة على صاحب الارض وللمزارع ربع ما يخرج الله عز وجل منها
هذا كتاب كتبه فلان بن فلان في صحته منه وجواز
امره لفلان بن فلان انك دفعت الي جميع ارضك التي موضع كذا وكذا
وحدها كذا مزارعة وهي الارض التي تعرف بكذا وحدها حدود اربعة
يحيط بها كلها حد واحد من ذلك الى حدود باسره لم يترك كذا والثاني والثالث
والرابع دفعت الي جميع ارضك المحدودة في هذا الكتاب بحدوده المحيطة
بها وجميع حقوقها وشربها وسواقيها وانهارها وارضها بيضاء وارعة
لابيض فيها من غير سود لازرع سنة تامة اولها مستهل شهر كذا من سنة
كذا واخرها انسلاخ شهر كذا من سنة كذا على ان ازرع جميع هذه الارض
المحدودة في هذا الكتاب الموصوف وموضعها في هذه السنة الموقتة
فيها من زراعتها الى غيرها كلما اردت وبدا لي ان ازرع فيها من حنطة وشعير
وسمسم وذرة وقطان ورطاب وما فلا وحمص ولوبيا وعدس ومقاثي
وبطيخ وخضر وبقل وفجل وبصل وثوم وبقول ورياحين وغير ذلك من
جميع غلات شتا وصيف بشروطها وبذرك وجميعه علي دوني على ان
اتولى بيده دوني من اعواني واجرائي ونصري واداتي الى زراعة ذلك
وعمارته واصلاحه فيه بما ارى ومصلحة وكراء ارضه وتنقيته حشيشها
وسقيه ما يحتاج السقيه من الارض وتسميد ما يحتاج الى تسميده وحفر
سواقيه وانهاره واجتنابه ما يجتنى منه والقيام بحصاده وتكديسه
وجمعه ودياسه وابدائه منه وتذريته فنقسمه على ذلك وعلى ما عمل
فيه كله بيده واعواني دون ذلك على ان لك من جميعه ما يخرج الله عز وجل من
ذلك كله في هذه المدة الموصوفة في هذا الكتاب مزارعة لها الى اخرها فلك
ثلاثة ارباعه بحظ ارضك ونصيبك وتدرك ونفقتك وعلي الربع الباقي
من جميع ذلك لا شريك لي غيره وعلي ذلك سلمت لي واعواني ودفعت
الي جميع ارضك هذه المحدودة في هذا الكتاب بحدوده وحقوقها ومرافقها
وقبضت ذلك منك يوم كذا من شهر كذا من سنة كذا فصار جميع ذلك
بيدي لا لك ولا لي في غيره ولا دعوى ولا طلبة الا هذه المزارعة الموصوفة
في هذا الكتاب في هذه السنة المسماة فيه فاذا انقضت فذلك كله مردود
اليك ولي ان اخرجك من الارض متى بعد انقضائها منها وتحويلها من يدي
وبيدك من ضمانات لم فيها بسببي اخر فلان وفلان وكتب هذا الكتاب بحضرتهم

ذكر اختلاف الناقلين في المزارعة

اخبرنا عمرو بن زرارة قال انا اسماعيل قال انا ابن عون قال كان محمد بن

الارض

الارض عندي منها ما المضاربة فما صلح في مال المضاربة صلح في الارض وما
لم يصلح في مال المضاربة لم يصلح في الارض قال وكان لا يرى بأسا ان تدفع
ارضه الى الاكار تكسحها منها بنفسه وعلى ذلك واعواني وبقره ولا يشترط
شيا ويكون النفقة كلها من ربا الارض **اخبرنا** قتيبة قال
انا الليث عن محمد بن عبد الرحمن عن نافع ان النبي صلى الله عليه وسلم دفع الى اهل
خيبر نخل خيبر وارضها على ان يعملوها من اموالهم وان رسول الله صلى
الله عليه وسلم اشترط ما خرج منها **اخبرنا** عبد الرحمن بن عبد الله بن الحكم
قال انا شعيب بن الليث عن ابيه عن محمد بن عبد الرحمن عن ناصح عن ابن عمر
ان النبي صلى الله عليه وسلم دفع الى اليهود خيبر نخل خيبر وارضها على ان يعملوها
باموالهم وان رسول الله صلى الله عليه وسلم اشترط منها **اخبرنا** عبد الرحمن
ابن عبد الله قال انا شعيب بن الليث عن ابيه عن محمد بن عبد الرحمن عن ناصح
ان عبد الله بن عمر كان يقول كانت المزارع تكرى على عهد رسول الله صلى الله عليه
وسلم على ان لرب الارض ما على ربيع الساقي من الزرع وطائفة من التبن
لا ازرعكم وهو **اخبرنا** علي بن حجر قال انا عبد الله بن ادريس عن محمد بن عبد الرحمن
ابن الاسود قال كان عمي يزرعان بالثلث والربع ويشركه وعلقمة
والاسود وجهلان فلا يعيبه ان **اخبرنا** محمد بن عبد الله بن عمار قال انا المعتمر
قال سمعت معمرا عن عبد الكريم الجزري قال سمعت مجاهدا الاسدي يقول
ان خيبر انما هي نخل يقول ان يؤاجر احد كم ارضه بالذهب والورق
اخبرنا قتيبة قال انا جرير عن منصور عن ابراهيم سعيد بن جبير
انهما كانا لا يريان بأسا ان يستكرى الارض البيضاء بالذهب والورق
اخبرنا قتيبة قال انا اسماعيل عن ابي بشر عن محمد قال انما علة ان يكون لا يصلح
المضاربة لا تصلح ان كان قال المضارب يتبعك على صنعة فقد
جاوزها الى صاحب المال يشترط ان يسميها حاجز والا فيجيء بالبذر
ما ذلك **اخبرنا** علي بن حجر قال انا شريك عن عطاء بن السائب عن سعيد بن جبير
قال لا بأس بالحارة الارض البيضاء بالذهب والفضة واذا دفع رجل
الى رجل مالا فزارعا فارادا ان يكتبا عليه بذلك كتابا **هذا كتاب**
كتبه فلان بن فلان طوعا منه في صحته منه وجواز امره لفلان انك دفعت
الي منها كذا من سنة كذا عشرة الاف درهم وصحاحا جيادا وزنه
فزارعا على تقوى الله في البذر والنفقة واذا الامانة على المشتري
بها ما سبت منها لا ارى ان اشتريه واصرفها وما سبت منها فهما
الا ان اصرفها في مرضوة الخيارات واخرج ما شئت منها حيث شئت
واسم ما ارى تبعه مما اشتريه سندا وابيا من سنة وعين وابيت امرهم
على انا عمل في جميع ذلك كله برايي واوكل من اوليت وكل ما ارى الله في ذلك
مرضاة وربح عدد راس المال الذي فيه المذكور الذي متاعه في هذا الكتاب
فهو بيني وبينك نصفين لا منه النصف بحظ راس المال والنصف

فاما بعلى فيه وما كان فيه وصيغة فعلى راس المال اقتضت منك هذه
العشرة الاف درهم الوضع الخمسة منها شهر كذا في سنة كذا وصار ما
للاف في يدي فيراصلك على الشروط المشترطة في هذا الكتاب لعمر فلان وفلان
واذا اراد ان لا يطلق له ان يشتري ويبيع بالنسيئة وقد نصيبي ان
اتبع واشتري بالنسيئة **شركة عنان** تفسر بلانه **هذا ما اشترى**
عليه فلان وفلان في صحة عقولهم وجواز امرهم اشتركوا شركة عنان
لا شركة مفاوضة بينهم في ثلاثة الاف درهم وصحتها جادا اورد بينهم
لكل واحد منهم عشرة الاف درهم خلطوها جميعا فصارت هذه الثلاثة
الاف درهم في ايديهم مخلوطة فيشركه بينهم اثلاثا على ان يعملوا
فيه بشفوكا لله وادا الامانة من كل واحد منهم الى كل واحد منهم ويشترون
بذلك جميعا وما اراوا فيه اشتراه بالنقد ويشترون بالنسيئة على ما راوا
ان يشتروا من انواع التجارات فان يشتري كل واحد منهم على حدته دون
صاحبه بذلك وما راى فيه خلوصه ما راى اشتراه منه بالنقد وما
راى اشتراه عليه بالنسيئة يعملون في ذلك كله مجتمعين بما راوا من عمل كل
واحد منهم دون مصاحبه كما راى جايز لكل واحد منهم في ذلك كله
نفسه وعلى كل واحد من صاحبيه فيما اجتمعوا عليه وفيما انفرد واحد من
ذلك لكل واحد منهم دون الاخر فما لزم كل واحد في ذلك من قليل او من كثير
فهو لازم لكل واحد من صاحبيه وهو واجب عليهم جميعا وما رزق الله
في ذلك من فضل او ربح على راس مالهما المسمى فهو بينهم على هذا الكتاب
بينهم اثلاثا وما كان في ذلك من وضيعة ووضعة فهو عليهم اثلاثا
على قدر راس مالهم وقد كتب هذا الكتاب ثلاث نسخ متساويات بانفاظهم
واحدة في يد كل واحد من فلان وفلان وفلان واحدة وشهد له اقرار فلان
وفلان **شركة مفاوضة بين اثنين على مذهب**
من يجيزها قال الله تبارك وتعالى يا ايها الذين امنوا اوفوا بالعقود
هذا ما اشترى عليه فلان وفلان وفلان وفلان بينهم
شركة مفاوضة في راس مال جمعوه بينهم من صنف واحد ونقد واحد
وخلطوه وصار في ايديهم متميزا لا يعرف بعضه من بعض ومال كل واحد
منهم في ذلك وحقه سوا على ان يعملوا في ذلك كله وفي كل قليل وكثير
سواه من المبايعات والمتاجر نقدا او نسيئة وبيعا وشرا في جميع
المعاملات وفي كل شيء طلبه الناس بينهم مجتمعين بما راوا فيعمل
كل واحد منهم على انفراده بما راى وكل ما يدا له جايز امره في ذلك على كل واحد
من اصحابه على انه كل الزم كل واحد منهم على هذه الشركة الموصوفة في هذا
الكتاب من حق ومن دين فهو لازم لكل واحد منهم اصحابه المتفقين معه في هذا
الكتاب وعلى ان جميع ما رزقهم الله في هذه الشركة المشتركة فيه وما رزق
الله كل واحد منهم فيها على حدته من فضل وربح فهو بينهم جميعا بالسوية

وما

وما كان فيها من نقصه فهو عليهم جميعا بالسوية بينهم وقد جعل كل واحد من فلان
وفلان وفلان وفلان كل واحد من اصحابه المسمين في هذا الكتاب معه وكيلا
في الطالبة بكل حق هو له والمخاصمة فيه ومنعه في خصومة كل من
اعترضه بخصومة او كلام يطالبه بحق فعله وصيته وتركه من بعد
وفاته وفي قضاء دينه وانفاذ وصاياه وفيما كان لكل واحد منهم من حق
ما حمل اليه من ذلك كله اقر فلان وفلان وفلان وفلان

باب شركة الابدان

اخبرنا عمر بن علي قال نا يحيى بن سعيد عن سفيان قال حدثني ابو اسحاق
عن زيد بن عبد الله قال اشتركنا انا وعمار وسعد يوم بدر فجاء سعد
باسيرين ولم اجئ انا ولا عمار بشيء **اخبرنا** علي بن محمد قال نا ابن المبارك
عن يونس عن الزهري في عبد بين شقيقين كان لاحدهما وصيف كان لاحدهما قال جاء بزاد كانا
مشتركين فيه فقتل احدهما الاخر **تفرق الشركاء عن شركتهم**
هذا كتاب كتبه فلان وفلان وفلان وفلان
بينهم واقر كل واحد منهم لكل واحد منهم من اصحابه المسمين معه في هذا
الكتاب بجميع ما فيه في صحة منه وجواز امر انه جرت بينهما وبين العاملات
وما جرى لهم من مبايعة وبيوع وخلطة وشركة في اموالهم من العاملات
وقروض مضاربات وودايع وامانات وسفاتج ومضاربات وعواري
ودور وسواجرات وسرايات ومواكرات وما كان لهم من مال على الناس
جميعا ما عملنا جميع ما كان بيننا من كل شركة ومن كل خلطة كانت جرت
بيننا في نوع من الانواع والاصناف وبيننا ذلك كله وفي جميع ما جرى بيننا
في جميع الانواع والاصناف وبيننا ذلك كله وما لنا وعلينا مثله
ومثناه وعرفناه على حقه وصدقه فاستوفى كل واحد منهم جميع حقه من ذلك
اجمع وصار في يده فلم يبق لكل واحد منا كل واحد من اصحابه شيء
معه بهذا الكتاب ولا يقدر احد منهم ولا ورثة ولا عقد ولا خلطة
لان كل ما قد استوفى حقه وجميع ما كان له من جميع ذلك كله وصار في يده
موفرا اقر فلان وفلان وفلان وفلان **تفرق فلان وفلان عن**
مزارعتهما بالله تبارك وتعالى
فلا يحل لكم ان تاخذوا مما اتيتموهن شيئا الا ان يخافا ان لا يقيما حدود
الله فان خفتم ان لا يقيما حدود الله فلا جناح عليهما فيما افتدت به
هذا كتاب كتبه فلان بن فلان وفلان بن فلان
في صحة منهما وجواز امر فلان بن فلان بن فلان ان كنت زوجة لفلان وكنت
دخلت بي فقد قضيت الذي كرهت منه وحسنت وحسنت مفارقتك
من غير اضرار منك لي ولا ظلم لي واحب عليك ان تاتي الي بجميع مالي عليك
او لا تفعلي حدود الله ان تخلعني فيسبيني ذلك بنظيره جميع مالي عليك
من صداقي وموكدا وكذا دينارا جيادا ماشيا وكذا وكذا دينارا جيادا ماشيا

اعطيتها على ذلك سوى ما في يدي ففعلت الذي سألتك فطلقتني بطلقة
باينة جميع ما كان لي يومئذ (عليك من صداقي في المستقبل فهو في هذا الكتاب
وبالدنانير المسماة فيه سوى ذلك فحللتك ذلك منك مني فقد حللتك عليه
محاطيتك اتاي به ومجاوبة على قولك من قبل تصادرنا عن مسطفنا
ذلك وفعلنا ذلك جميع هذه الدنانير المسمى مبلغها في هذا الكتاب الذي
خالفتني عليها وافية سوى ما في يدي فصرت بائنة منك مالكة لامري
بعد الخلع الموصوف امري في هذا الكتاب فلا سبيل لك علي ولا مطالبة ولا رجعة
قضيت منك جميعه ما يجب لمثلي ما دمت في عدتي منك وجميع ما احتاج اليه
كوني منها وما يجب للمطلقة التي يكون في مثل حالي وحالك الذي كون في مثل
حالك فلو يسوغ لي احد مما قبل صاحبه حق ولا دعوى ولا طلبة فكل ما
ادعى واحد منا قبل صاحبه من حق ومن دعوى من طلبة بوجه من الوجوه
فهو في دعواه مبطل وصاحبه من ذلك براء جميع ترى وقد قبل كل واحد منا ما
اوفاه به صاحبه وكل ما اثراه منه مما وصف في هذا الكتاب مما فيه عند
محاطيته ما به تصادرنا عن مسطفنا وافترقنا عن مجلسنا الذي
جرى بيننا فيه فرضي فلانة وفلان مما الكتابة

فلانة زوجة عمرو وجل والذي يبين صورة الكتابة من ما ملك
ايمانكم وكانوا مكاتبين اذا علمتم فيهم خيرا هذا كتاب
كتبه فلان بن فلان في صحة منه وجواز امر لفتاة الذي يقال لها فلانة وهو
في ملكه ويده انه كاتبك على ثلاثة آلاف درهم وفي جياد وزن سبعة
مجيد عليك ست سنين من يوم الثلاثاء لهلال شهر كذا من سنة كذا
على ان دفع الى سيدها المال المسمى منه في هذا الكتاب في نجومها فانت حرة
بعد ذلك مالك امرك وعليك ما عليه وما اطلبت شيئا عن جملة نظلت الكتابة
وكنت رضيت لا كتابة لك وقد فسلت مكاتبتك اذ عليه على الشروط
الموصوفة في هذا الكتاب تصادرنا عن مسطفنا وافترقنا عن مجلسنا
الذي جرى بيننا ذلك فرضيه فلان وفلان

هذا كتاب كتبه فلان بن فلان الفتاة
الصقلي الطباخ المختار الذي يسمى فلانة وهو يومئذ في ملكه ويده
اوده ربنا الله جل ثناؤه عز وجل وجاز امرها انه كاتبها على ان حرة بعد موتي لا سبيل
لاحد عليها بعدي وفاء الا سبيل الولاء فانه لي ولعقبي من بعدي فاقر فلان
ابن فلان بجميع ما في هذا الكتاب طوعا في صحة منه وجواز امر منه بعد ان
قرئ ذلك كله عليه بحضرة من الشهود المسمى فيه فاقر عند من اشهد
سمعه وعلم به عبد الله عليه وهي بائنة شهيدا انه من حضر من الشهود
عليه اقر فلان بن فلان الطباخ في صحة من عقله وبدنه ان جميع ما في هذا
الكتاب حق على ما سمي فيه وسمي

هذا كتاب كتبه فلان بن فلان طوعا في صحة منه وجواز امره وذلك في شهر كذا من سنة

كذا

كذا الفتاة الرومية التي يسمى فلانة وهو يومئذ في يده وملكه انه اعتقها
تقربا الى الله عز وجل وابتغاء الخير بذلك ثوابه عتقا لا مثنوية فيه ولا
رجعة في عتقها فانت حرة لله والدار الآخرة ولا سبيل ولا لاحد عليك
الا الولاء فانه لي ولعقبي بعدي كتاب

حب النساء عنه

عن الحسين بن عيسى
العوسجي قال نا عفان بن مسلم قال نا سلام ابو المنذر عن ثابت عن
انس قال قال رسول الله صلى الله عليه وسلم حبب الي من الدنيا النساء
والطيب وجعل قرة عيني في الصلاة اخبرنا علي بن مسلم الطوسي
قال نا سيار قال نا جعفر قال نا ثابت عن انس قال قال رسول الله
صلى الله عليه وسلم حبب الي النساء والطيب وجعل قرة عيني في الصلاة
اخبرنا احمد بن حفص بن عبد الله قال حدثني ابي قال حدثنا ابراهيم بن
طهمان عن سعيد بن ابي عروبة عن قتادة عن انس بن مالك قال لم يكن شيء احب
الى رسول الله صلى الله عليه وسلم بعد النساء من الخيل

من الرجل الى عمر نساءه دون العصر

اخبرنا
عمرو بن علي قال نا عبد الرحمن
قال نا همام عن قتادة عن النضر بن انس عن بشير بن نهيك عن ابي هريرة
عن النبي صلى الله عليه وسلم قال من كان له امرأتان يميل لاحداهما على
الاخرى جاء يوم القيامة احد شقيه مائل

الغيرة

اخبرنا محمد بن اسماعيل بن
ابرهيم قال نا يزيد عن حماد قال نا حماد بن سلمة عن ثابت وهشام بن عروة عن عبد الله
ابن يزيد عن عائشة قالت كان رسول الله صلى الله عليه وسلم يقسم
بين نسائه فيعدل ثم يقول اللهم هذا فعلي فيما املك فلا تلمني فيما تملك
ولا املك

من يعطي نساءه الاثمن

اخبرنا
عبد الله بن سعيد بن ابرهيم بن سعد قال نا عمي قال نا ابي عن
صالح بن شهاب الخبرني محمد بن عبد الرحمن بن الحارث بن هشام ان عائشة
قالت ان ازواج النبي صلى الله عليه وسلم فاطمة بنت رسول الله صلى الله عليه
وسلم الى رسول الله صلى الله عليه وسلم فكانت فاطمة عليه وهو مضجع
معي في مرطي فاذن لها فقالت يا رسول الله ارسلني اليك ازواجك يسألنك
العدل في ابنة ابي قحافة وانا ساكتة فقال لها رسول الله صلى الله عليه وسلم
اي بنية الست تحبين ما احب قالت بلى فارجعي فاخبري هذه فقامت فاطمة
حين سمعت ذلك من رسول الله صلى الله عليه وسلم فرجعت الى ازواج النبي
صلى الله عليه وسلم فاخبرتهن بالذي قالت والذي قال لها فقلن
لها ما نراك اغنيت عنا شيئا فارجعي الى رسول الله صلى الله عليه وسلم
فقولي له ان ازواجك ينشدنك العدل في ابنة ابي قحافة فالت فاطمة والله
لا اكلمه فيها ابدا قالت عائشة فارسل ازواج النبي صلى الله عليه وسلم
زينب بنت جحش الى رسول الله صلى الله عليه وسلم وهي التي كانت تساميني
من ازواج النبي صلى الله عليه وسلم فالمنزلة عند رسول الله صلى الله عليه وسلم

اخبرنا محمد بن الشيخ الامام
ابو عبد الرحمن السلمي
بسم الله الرحمن الرحيم

ولم ار امرأة قط في الدين خيرا من زينب وأتقى لله عز وجل وأصدق حديثا
وأوصل للرحم وأعظم صدقة وأشد ابتذالا لنفسها في العمل الذي تصدق
به وتقرب به ما عدا سورة مرجدة كانت فيها تسرع منها الفيئة فاستأذنت
على رسول الله صلى الله عليه وسلم ورسول الله صلى الله عليه وسلم
مع عائشة في مرطها على الحال التي كانت دخلت فاطمة عليها فأذن
لها رسول الله صلى الله عليه وسلم فقالت يا رسول الله إن أزواجك
أرسلنني إليك يسألنك العدل في ابنة أبي قحافة ووقعت بي فاستطالت
وأنا أرى رسول الله صلى الله عليه وسلم وأرقب وجهه هل يأذن لي
فيها فلم يبرح زينب حتى عرفت أن رسول الله صلى الله عليه وسلم لا يكره
أن أنتصر فلما وقعت بها لم أنشبها أن أجبتها فقال رسول
الله صلى الله عليه وسلم إنها ابنة أبي بكر **أخبرنا** عمران بن بكار
الحمصي قال **نا** أبو اليمان قال **نا** شعيب عن الزهري قال أخبرني محمد
بن عبد الرحمن بن الحارث بن هشام أن عائشة قالت فذكر نحوه وقال
أرسل أزواج النبي صلى الله عليه وسلم زينب فاستأذنت فأذن لها
فدخلت فقالت نحوه **خالفهما معمر رواه عن الزهري عن**
عروة عن عائشة أخبرنا محمد بن رافع النيسابوري قال **نا**
المأمون قال **نا** عبد الرزاق عن معمر عن الزهري عن عروة عن عائشة
قالت اجتمعت أزواج النبي صلى الله عليه وسلم فأرسلن فاطمة
إلى النبي صلى الله عليه وسلم فقلن لها اذهبي فاستأذني وذكر كلمة معناها
وسلم وهو مع عائشة في مرطها فقالت إن نساءك أرسلنني وهن
يسألنك العدل في ابنة أبي قحافة فقال لها النبي صلى الله عليه وسلم
أتحبين ما يحبون قالت نعم قال فأجيبيهن قالت فرجعت الرسول فأخبرتهن بما قال
فقلن لها إنك لم تصنعي شيئا ارجعي إليه فقالت والله لا أرجع إليه فيها
أبدا وكانت أبت رسول الله صلى الله عليه وسلم حتى فاطمة أرسلن زينب
بنت جحش قالت عائشة وهي التي كانت تساميني من أزواج النبي صلى الله عليه
وسلم فلم أر امرأة أرسلنها وهن أرسلنه يسألنه العدل في ابنة أبي قحافة
فأقبلت علي فنهتني حتى تخوفت أن أجيب النبي صلى الله عليه وسلم
طرفها فإنه ما أن أبصرته منها قالت فسبتني حتى ظننت أنه لا يكره
أن أنتصر منها فأسبتها فلم أنشبها أن أفحمتها فقال لها النبي صلى
الله عليه وسلم إنها ابنة أبي بكر قالت عائشة فلما أمرا جبريل
ولا كرامة قد ولدا وصل الرحم وأبدل لنفسها في كل شيء عمرت بالله عمر
وجل من زينب ما عدا سورة من حدة كانت فيها تسرع منها الفيئة
قال أبو عبد الرحمن هذا خطأ والصواب الذي قبله **حدثنا**
إسماعيل بن مسعود قال **نا** بشر يعني ابن المفضل قال **نا** شعبة عن عمرو

بن مرة عن أبي وائل عن موسى عن النبي صلى الله عليه وسلم قال فضل عائشة على النساء كفضل
الثريد على سائر الطعام **أخبرنا** علي بن حجر قال **نا** عيسى بن يونس عن
ابن أبي ذئب عن الحارث بن عبد الرحمن عن أبي سلمة عن عائشة أن النبي صلى الله
عليه وسلم قال فضل عائشة على النساء كفضل الثريد على سائر الطعام
أخبرنا أبو بكر بن إسحاق الصغاني قال **نا** حجاج قال **نا** حماد
ابن زيد عن هشام بن عروة عن أبيه عن عائشة قالت قال رسول الله صلى
الله عليه وسلم إني لأعلم إذا كنت عني راضية وإذا كنت علي غضبى
قالت فقلت من أين تعرف ذلك يا رسول الله قال إذا كنت راضية
قلت لا ورب محمد وإذا كنت غضبى قلت لا ورب إبراهيم قالت
قلت أجل والله ما أهجر إلا اسمك **أخبرنا** محمد بن إدريس عن عبد
الله بن عمرو بن الحارث عن رجل من آل عائشة أن أزواج النبي صلى الله عليه
وسلم كلمن النبي صلى الله عليه وسلم أن يكلم النبي صلى الله عليه وسلم أبا بكر
يهدايا هم يوم عائشة ويقول له أنا نحب الخير كما تحب عائشة
فكلمه جدي بعضهن فلما دار إليها كلمته أيضا فأعرض عنها وقلن سارة
عليك قالت لم يحشني قلن لا تدعه حتى يرد عليك لا تنظرين ما يقول
فلما دار إليها كلمته فقال لا تؤذيني في عائشة فإنه لم ينزل علي الوحي
وأنا في حاف إلا في حاف عائشة **قال أبو عبد الرحمن**
هذا الحديث ليس بصحيح إنما رواه عن عبده **أخبرنا**
إسحاق بن إبراهيم قال **نا** هاشم بن عبد الله عن عائشة قالت كانت
النساء يخرجن بهداياهم يوم عائشة يبتغون بذلك مرضاة رسول الله
صلى الله عليه وسلم **حدثنا** محمد بن بشار عن عبد الرحمن عن هشام عن صالح
ابن زيد بن ثابت عن عائشة قالت أوحى الله إلى النبي صلى الله عليه وسلم
وأنا معه فمت فأخذت الملاءة بيني وبينه فلا أرفعه عنه قالت فلما
علمت أن الوحي يأتيه بالسلام **أخبرنا** نوح بن حبيب قال
عبد الرزاق قال **نا** معمر عن الزهري عن عروة عن عائشة أن النبي صلى
الله عليه وسلم قال لها إن جبريل يقرأ عليك السلام قالت وعليه
السلام ورحمة الله وبركاته ترى ما لا أرى **أخبرنا** عمرو بن منصور
قال **نا** الحكم بن نافع قال **نا** شعيب عن الزهري قال أخبرني أبو سلمة بن عبد الرحمن
قالت قال رسول الله صلى الله عليه وسلم يا عائشة هذا جبريل وهو يقرأ
عليك السلام مثله سواء **قال أبو عبد الرحمن** هذا الصواب
والذي قبله خطأ **أخبرنا** أحمد بن الحسن قال **نا** خالد قال **نا**
حصين قال **نا** أنس قال كان النبي صلى الله عليه وسلم عند إحدى نسائه
المؤمنات فأرسلت إحدى أمهات المؤمنين بصحفة فيها طعام فضربت يد الرسول
فسقطت الصحفة فانكفأت فجعل النبي صلى الله عليه وسلم يجمع فيها الطعام ويقول غارت أمكم
فضم إحداهما إلى الأخرى فجعل يجمع فيها الطعام ويقول غارت أمكم
كلوا فأكلوا فلما جاءت جاءت بصحفة فدفع الصحفة
الصحيحة إلى الرسول وترك المكسورة في بيت التي كسرتها **أخبرنا**

الرحيم بن سليمان قال نا أسد بن موسى قال نا حماد بن سلمة عن ثابت عن أنس
المتوكل عن أم سلمة أنها بعثت إلى النبي صلى الله عليه وسلم بصحفة فيها طعام
فقالت له الصحفة فجمع النبي صلى الله عليه وسلم بين فلقتي الصحفة
ويقول كلوا غارت أمكم ثم أخذ رسول الله صلى الله عليه وسلم
صحفة عائشة فبعث بها إلى أم سلمة وأعطى صحفة أم سلمة عائشة
أخبرنا محمد بن المثنى عن عبد الرحمن عن سفيان عن هشام بن عروة عن جسرة
بنت دجاجة عن عائشة قالت ما رأيت صانعة طعام مثل صفية
أهدت إلى النبي صلى الله عليه وسلم إناء فيه طعام فما ملكت نفسي أن
كسرته فسألت النبي صلى الله عليه وسلم عن كفارته فقال إناء كإناء
وطعام كطعام أخبرنا الحسن بن محمد بن الصباح قال نا حجاج عن ابن
جريج عن عطاء أنه سمع عبيد بن عمير يقول سمعت عائشة تزعم أن
النبي صلى الله عليه وسلم كان يمكث عند زينب بنت جحش ويشرب عندها
عسلا فتواصيت أنا وحفصة أن أيتنا دخل عليها النبي صلى الله عليه
وسلم فلتقل إني أجد منك ريح مغافير أكلت مغافير فدخل على إحداهما
فقالت له ذلك فقال لا بل شربت عسلا عند زينب بنت جحش ولن
أعود له فنزلت يا أيها النبي لم تحرم ما أحل الله لك تتوبا إلى الله
لعائشة وحفصة وإذ أسر النبي إلى بعض أزواجه لقوله بل شربت عسلا
أخبرني إبراهيم بن يعقوب بن محمد قال نا أبو قال نا حماد بن سلمة
عن ثابت عن أنس أن رسول الله صلى الله عليه وسلم كانت له أمة يطؤها
فلم تزل به عائشة وحفصة حتى حلفه بتحريمها على نفسه فأنزل الله عز
وجل يا أيها النبي لم تحرم ما أحل الله لك الآية أخبرنا
قتيبة قال نا الليث عن يحيى بن سعيد الأنصاري عن عباد بن تميم
ابن عباد بن تميم أن عائشة قالت ما تسمية رسول الله صلى الله
عليه وسلم فأدخل يده في شعره فقال قد جاء شيطان فقلت أما له
شيطان قال بلى ولكن الله أعانني عليه فأسلم أخبرني
إبراهيم بن الحسن المقسمي قال نا حجاج عن ابن جريج عن عطاء أخبرني ابن أبي مليكة
عن عائشة قالت فقدت رسول الله صلى الله عليه وسلم ذات ليلة فظننت
أنه قد ذهب إلى بعض نسائه فتجسست وإذا هو راكع أو ساجد يقول سبحانك
وبحمدك لا إله إلا أنت فقلت بأبي وأمي إنك لفي شأن وإني لفي آخر أخبرنا
إسحاق بن منصور قال نا عبد الرزاق قال نا ابن جريج قال أخبرني ابن أبي
مليكة أن عائشة قالت افتقدت رسول الله صلى الله عليه وسلم ذات
ليلة فظننت أنه قد ذهب إلى بعض نسائه فتجسست ثم رجعت فإذا
هو راكع أو ساجد يقول سبحانك وبحمدك لا إله إلا أنت فقلت بأبي وأمي إنك
لفي شأن وإني لفي آخر أخبرنا سليمان بن داود قال أنا ابن وهب قال أخبرني

ابن جريج عن عبد الله بن كثير أنه سمع محمد بن قيس يقول سمعت عائشة تقول لا
أحدكم عن النبي صلى الله عليه وسلم يصلي قالت كان يصلي صلاة
فوضع نعليه عند رجليه ووضع رداءه وبسط إزاره على فراشه ولم يلبث
إلا ريثما ظن أن قد نام فأخذ نعليه رويدا ورداءه رويدا وفتح الباب رويدا ثم
خرج وأجافه رويدا فجعلت درعي في رأسي واختمرت وتقنعت إزاري وتوطأت
فراشه فجاء النبي فوضع يديه ثلاث مرات وأطال الاقتعاد فظننت أن قد رقد
فأسرع فأسرعت فهرول فهرولت فأحضر فأحضرت فقعد فقعدت فقام فقمت
فاعترض فاعترضت فدخل فدخلت فلم يلبث أن خرج فخرجت فقال
يا عائشة ما ظننت أن قد رقدت أو خفت أن يخسف بك قالت لا ولكن
أتاني الشيطان فأردت أن أرقده فقال إن الشيطان يراك حيث لا تراه قالت
فأنت السواد الذي رأيته أمامي قال نعم قالت فأنت شبحي الذي رأيته
أو حسبته بي قال ظننت أن يحجفك عند النبي وسوء ظنت به أنه يكتم الناس
فقد علمه أنه قال نعم قال فإن جبريل أتاني حين رأيتك فناداني فأخفاه منك
فأجبته فأخفيته منك فظننت أن قد رقدت وخشيت أن تستوحشي فأحببت أن
أرقدك وأكره أن أوقظك وخشيت أن تستوحشي فأمرني أن آتي البقيع فأستغفر لهم
حدثنا علي بن محمد قال نا عبد الرحمن بن مهدي عن سفيان عن ابن جريج
أخبرنا علي بن محمد قال نا شريك عن عاصم عن عبد الله بن عامر بن ربيعة عن
عائشة قالت فقدته من الفراش وساق الحديث
أخبرنا إبراهيم بن محمد بن سكرة قال نا هارون بن محمد بن بكار بن بلال عن محمد بن عجلان

ابي سميع قال حدثنا الطويل عن انس بن مالك عن النبي صلى الله عليه وسلم قال
امرت ان اقاتل الناس حتى يقولوا لا اله الا الله فاذا قالوها وصلوا صلاتنا واستقبلوا
قبلتنا واكلوا ذبيحتنا فقد حرمت علينا دماؤهم واموالهم الا بحقها

حدثنا محمد بن خازم بن يحيى قال حدثنا قال حدثنا سعيد بن الطويل
عن انس بن مالك ان رسول الله صلى الله عليه وسلم قال امرت ان اقاتل الناس حتى
يشهدوا ان لا اله الا الله وان محمدا رسول الله فاذا شهدوا ان لا اله الا الله وان
محمدا رسول الله واستقبلوا قبلتنا واكلوا ذبيحتنا وصلوا صلاتنا فقد حرمت
علينا دماؤهم واموالهم الا بحقها وحسابهم على الله

حدثنا محمد بن المثنى قال حدثنا محمد بن عبد الله بن بزيع قال حدثنا
عمر بن يونس بن عبيد عن انس بن سيرين قال حدثنا حميد قال حدثنا انس بن مالك
ان ابا بكر استخلف عمر بعده فخطب الناس فقال اما بعد يا ايها الناس فاني
وليت عليكم ولست بخيركم فان احسنت فاعينوني وان زغت فقومني الصدق
امانة والكذب خيانة والضعيف فيكم قوي عندي حتى اريح عليه حقه ان شاء الله
والقوي فيكم ضعيف عندي حتى آخذ الحق منه ان شاء الله لا يدع قوم الجهاد في
سبيل الله الا ضربهم الله بالذل ولا تشيع الفاحشة في قوم قط الا عمهم الله
بالبلاء اطيعوني ما اطعت الله ورسوله فاذا عصيت الله ورسوله فلا طاعة لي عليكم
قال قوموا الى صلاتكم يرحمكم الله

حدثنا محمد بن المثنى قال حدثنا محمد بن جعفر قال حدثنا شعبة
عن عمرو بن مرة قال سمعت ابا البختري قال سمعت ابن عمر يقول لما توفي رسول الله
صلى الله عليه وسلم وكفر من كفر من العرب قال عمر يا ابا بكر كيف تقاتل الناس
وقد قال رسول الله صلى الله عليه وسلم امرت ان اقاتل الناس حتى يقولوا لا اله الا الله
فمن قال لا اله الا الله عصم مني ماله ونفسه الا بحقه وحسابه على الله فقال والله لاقاتلن من
فرق بين الصلاة والزكاة فان الزكاة حق المال والله لو منعوني عناقا كانوا يؤدونها الى رسول الله
صلى الله عليه وسلم لقاتلتهم على منعها قال عمر فوالله ما هو الا ان رايت الله قد شرح
صدر ابي بكر للقتال فعرفت انه الحق

حدثنا محمد بن المثنى قال حدثنا محمد بن جعفر قال حدثنا
شعبة عن عمرو بن مرة عن ابي البختري عن سعيد بن المسيب عن ابي هريرة قال لما توفي رسول
الله صلى الله عليه وسلم قال ابو بكر وكفر من كفر من العرب قال عمر يا ابا بكر كيف تقاتل الناس
وقد قال رسول الله صلى الله عليه وسلم امرت ان اقاتل الناس حتى يقولوا لا اله الا الله فاذا قالوها
عصموا مني دماءهم واموالهم الا بحقها وحسابهم على الله فقال والله لاقاتلن من فرق بين الصلاة والزكاة
فان الزكاة حق المال والله لو منعوني عناقا كانوا يؤدونها الى رسول الله صلى الله عليه وسلم
لقاتلتهم على منعها قال عمر فوالله ما هو الا ان رايت الله قد شرح صدر ابي بكر
للقتال فعرفت انه الحق

حدثنا زياد بن ايوب قال حدثنا محمد بن يزيد قال
حدثنا سفيان عن الزهري عن عبيد الله بن عتبة عن ابي هريرة قال قال رسول الله
صلى الله عليه وسلم امرت ان اقاتل الناس حتى يقولوا لا اله الا الله فاذا قالوها عصموا
مني دماءهم واموالهم الا بحقها وحسابهم على الله قال كانت الزكاة قال عمر لابي بكر
اتقاتل وقد قال رسول الله صلى الله عليه وسلم كذا وكذا فقال والله لاقاتلن من
فرق بين الصلاة والزكاة ولاقاتلن من فرق بينهما فقاتلنا معه فرأينا ذلك رشدا

حدثنا الحارث بن مسكين قراءة عليه وانا اسمع عن ابن وهب قال اخبرني يونس
عن ابن شهاب قال اخبرني سعيد بن المسيب ان ابا هريرة اخبره ان رسول الله صلى الله عليه

وسلم قال امرت ان اقاتل الناس حتى يقولوا لا اله الا الله فاذا قالوها عصموا مني دماءهم
واموالهم الا بحقها وحسابهم على الله وكان ابو بكر كفر بعد وفاة رسول الله صلى الله عليه وسلم
وكفر من كفر من العرب فقال عمر لابي بكر كيف تقاتل الناس وقد قال رسول الله صلى الله عليه وسلم
امرت ان اقاتل الناس حتى يقولوا لا اله الا الله فاذا قالوها عصموا مني دماءهم واموالهم الا بحقها
وحسابهم على الله فقال ابو بكر والله لاقاتلن من فرق بين الصلاة والزكاة فان الزكاة
حق المال والله لو منعوني عناقا كانوا يؤدونها الى رسول الله صلى الله عليه وسلم
لقاتلتهم على منعها قال عمر فوالله ما هو الا ان رايت الله قد شرح صدر ابي بكر
للقتال فعرفت انه الحق

حدثنا ابو معاوية عن الاعمش عن ابي صالح عن ابي هريرة قال قال رسول
الله صلى الله عليه وسلم امرت ان اقاتل الناس حتى يقولوا لا اله الا الله فاذا قالوها
عصموا مني دماءهم واموالهم الا بحقها وحسابهم على الله

حدثنا اسحق بن ابي شيبة قال حدثنا علي بن مسهر عن الاعمش عن ابي صالح عن ابي
هريرة قال قال رسول الله صلى الله عليه وسلم امرت ان اقاتل الناس حتى يقولوا لا اله
الا الله فاذا قالوها عصموا مني دماءهم واموالهم الا بحقها وحسابهم على الله

حدثنا العباس بن عبد العظيم العنبري قال حدثنا هشام بن يوسف قال حدثنا معمر عن
عبد الله بن طاوس عن ابيه عن ابي هريرة قال قال رسول الله صلى الله عليه وسلم امرت ان
اقاتل الناس حتى يقولوا لا اله الا الله فاذا قالوها عصموا مني دماءهم واموالهم الا بحقها
وحسابهم على الله

حدثنا عبد الله بن الصباح قال حدثنا عبد الرحمن بن مهدي قال حدثنا الاسود بن قيس
عن ابيه عن جابر بن عبد الله ان رجلا من بني حنيفة يقال له ثمامة بن اثال اسر فربط
في سارية من سواري المسجد فخرج اليه النبي صلى الله عليه وسلم فقال ما عندك يا ثمامة
فقال عندي خير يا محمد ان تقتلني تقتل ذا دم وان تنعم تنعم على شاكر وان كنت تريد
المال فسل تعط منه ما شئت فتركه حتى كان الغد ثم قال له مثل ما قال بالامس
فقال عندي ما قلت لك ان تنعم تنعم على شاكر فتركه حتى كان بعد الغد ثم قال له
مثل ما قال بالامس فقال عندي ما قلت لك فقال اطلقوا ثمامة فانطلق الى نخل
قريب من المسجد فاغتسل ثم رجع فاسلم فقال والله ما كان على الارض من وجه
ابغض الي من وجهك فقد اصبح وجهك احب الوجوه الي والله ما كان من دين
ابغض الي من دينك فاصبح دينك احب الدين الي والله ما كان من بلد ابغض الي
من بلدك فاصبح بلدك احب البلاد الي وان خيلك اخذتني وانا اريد العمرة
فماذا ترى فبشره رسول الله صلى الله عليه وسلم وامره ان يعتمر فلما قدم مكة
قال له قائل اصبوت فقال لا ولكني اسلمت مع محمد رسول الله ولا والله لا
يأتيكم من اليمامة حبة حنطة حتى يأذن فيها النبي صلى الله عليه وسلم

حدثنا الوليد بن مسلم قال حدثنا الاوزاعي قال حدثنا يحيى بن ابي كثير
قال حدثني عكرمة بن خالد ان ابن عمر حدثه ان عمر بن الخطاب قال لما توفي
رسول الله صلى الله عليه وسلم وارتد من ارتد من العرب قال عمر يا ابا بكر كيف تقاتل
الناس وقد قال رسول الله صلى الله عليه وسلم امرت ان اقاتل الناس حتى يقولوا لا اله الا الله
فمن قال لا اله الا الله عصم مني ماله ونفسه الا بحقه وحسابه على الله فقال ابو بكر
والله لاقاتلن من فرق بين الصلاة والزكاة فان الزكاة حق المال والله لو منعوني
عناقا كانوا يؤدونها الى رسول الله صلى الله عليه وسلم لقاتلتهم على منعها
قال عمر فوالله ما هو الا ان رايت الله قد شرح صدر ابي بكر للقتال فعرفت انه الحق

حدثنا محمد بن عبد الله بن بزيع قال حدثنا يزيد بن زريع قال حدثنا
سعيد عن قتادة عن الحسن عن ابي هريرة قال لما توفي رسول الله صلى الله عليه وسلم
وكفر من كفر من العرب قال عمر يا ابا بكر كيف تقاتل الناس وقد قال رسول الله
صلى الله عليه وسلم امرت ان اقاتل الناس حتى يقولوا لا اله الا الله فمن قال لا اله الا الله
عصم مني ماله ونفسه الا بحقه وحسابه على الله فقال ابو بكر والله لاقاتلن من
فرق بين الصلاة والزكاة فان الزكاة حق المال والله لو منعوني عناقا كانوا يؤدونها
الى رسول الله صلى الله عليه وسلم لقاتلتهم على منعها قال عمر فوالله ما هو الا
ان رايت الله قد شرح صدر ابي بكر للقتال فعرفت انه الحق

حدثنا محمد بن عبد الله بن بزيع قال حدثنا يزيد بن زريع قال حدثنا
سعيد عن قتادة عن الحسن عن ابي هريرة قال لما توفي رسول الله صلى الله عليه وسلم
وكفر من كفر من العرب قال عمر يا ابا بكر كيف تقاتل الناس وقد قال رسول الله
صلى الله عليه وسلم امرت ان اقاتل الناس حتى يقولوا لا اله الا الله فمن قال لا اله الا الله
عصم مني ماله ونفسه الا بحقه وحسابه على الله فقال ابو بكر والله لاقاتلن من
فرق بين الصلاة والزكاة فان الزكاة حق المال والله لو منعوني عناقا كانوا يؤدونها
الى رسول الله صلى الله عليه وسلم لقاتلتهم على منعها قال عمر فوالله ما هو الا
ان رايت الله قد شرح صدر ابي بكر للقتال فعرفت انه الحق

حدثنا محمد بن المثنى قال حدثنا محمد بن جعفر قال حدثنا
شعبة عن عمرو بن مرة قال سمعت ابا البختري قال سمعت ابن عمر يقول لما توفي
رسول الله صلى الله عليه وسلم قال ابو بكر وكفر من كفر من العرب قال عمر يا ابا بكر
كيف تقاتل الناس وقد قال رسول الله صلى الله عليه وسلم امرت ان اقاتل الناس حتى
يقولوا لا اله الا الله فاذا قالوها عصموا مني دماءهم واموالهم الا بحقها وحسابهم على الله

ومسلم عن علي الله قال يقتسمون الله قال اسماعيل بن سالم اخبرنا النعمان بن ابي عمر عن رجل
خذ فقال دخل علينا رسول الله صلى الله عليه وسلم وعمر في قبة في مسجد المدينة وقال فيه
انفا وجاهلية الا ان اقاتل الناس حتى يقولوا لا اله الا الله يقولوا اخبرنا احمد بن سنان
قال نا الحسن بن محمد بن اعين قال نا هشيم قال نا عبد الرحمن بن مهدي قال
سمعت ابا قلابة يقول دخل علينا رسول الله صلى الله عليه وسلم وعمر في قبة وساق الحديث
اخبرنا محمد بن سنان قال نا محمد بن سعيد عن النعمان بن سالم قال
سمعت ابا سلمة يقول اتيت رسول الله صلى الله عليه وسلم في قبة نصف فكنت معه
في قبته فسالته عن كفارة القبلة عن وجوه شتى فجاء اشارة فقال الارض فاستلقى
فقال اليس تشهد ان لا اله الا الله وانى رسول الله قال بلى قال رسول الله صلى
الله عليه وسلم فهي زكاة ثم قال امرت ان اقاتل الناس حتى يقولوا لا اله الا الله
فاذا قالوها عصموا دماءهم واموالهم الا بحقها فالتحد فقلت لسعيد اليس في
الحديث اليس تشهد ان لا اله الا الله وانى رسول الله فاظن انه معها ولا ازيد فيه
اخبرنا هرون بن عبد الله قال نا عبد الله بن بكر قال نا حاتم بن ابي صغيرة
عن سماك بن حرب قال سمعت عمر بن ابي سلمة قال قال رسول الله صلى الله
عليه وسلم امرت ان اقاتل الناس حتى يشهدوا ان لا اله الا الله ثم ذكر مثله
واموالهم الا بحقها اخبرنا محمد بن المثنى قال نا صفوان بن عيسى عن يونس بن ابي
عمرو عن ابي الحارث قال سمعت معاوية يخطب وكان يتحدث الحديث عن رسول الله صلى
الله عليه وسلم قال سمعت رسول الله صلى الله عليه وسلم يقول اذا
عصى رمضان عصفر الا ابيض فقال المهدي سمعت ابا الحارث يقول
اخبرنا عمرو بن علي قال نا سفيان عن الاعمش عن محمد بن الحنفية عن ابيه
عن النبي صلى الله عليه وسلم قال لا تقتل نفس ظلما الا كان على ابن آدم الاول
كفل من دمها انه اول من سن القتل
قال محمد بن سلمة الباهلي نا عبد الرزاق عن معمر عن ابن خثيم عن مهاجر عن عبد الله
ابن عمرو عن عمر ابن الخطاب قال قال رسول الله صلى الله عليه وسلم لا يقتل
مسلم بكافر ولا ذو عهد في عهده
ابو محمد بن الفرج بن الحسن بن الفرج البصري قال نا
عمرو بن عبد الله بن عطا عن ابيه عن عبد الله بن عمرو قال سمعت رسول الله صلى الله عليه وسلم
قال لزوال الدنيا اهون عند الله من قتل رجل مسلم
اخبرنا محمد بن سعيد عن علي بن ابي عن ابيه عن عبد الله بن عمرو قال قتل المؤمن اعظم
عند الله من زوال الدنيا اخبرنا عمرو بن هاشم قال نا مخلد بن يزيد
عن سفيان عن عمرو بن دينار عن عطا عن ابيه عن عبد الله بن عمرو قال قتل المؤمن
اعظم عند الله من زوال الدنيا اخبرنا الحسن بن اسحق المروزي نا محمد بن
خالد بن حيان قال نا حاتم بن ابي صغيرة عن اسماعيل بن ابي خالد عن عبد الله بن بريدة عن ابيه قال
رسول الله صلى الله عليه وسلم قتل المؤمن اعظم عند الله من زوال الدنيا اخبرنا
صدقة بن عبد الله الواسطي الحصري قال نا يحيى بن يوسف الازرق عن شريك عن
ابي عاصم عن ابي وائل عن عبد الله قال قال رسول الله صلى الله عليه وسلم اول ما

يقضى بين الناس في الدماء

حدثنا عبد الله بن محمد بن سلمان قال سمعت ابا الربيع عبد الله بن عبد الله

محاسبتهم ابن عبد الصلاة واول ما يقضى بين الناس في الدماء
اخبرنا محمد بن عبد الله بن رسول الله صلى الله عليه وسلم قال اول ما يحكم بين الناس في الدماء
اخبرنا احمد بن سنان قال نا ابو داود عن شعبة عن الاعمش عن
ابي وائل عن عبد الله اول ما يقضى بين الناس يوم القيامة في الدماء
اخبرنا احمد بن حفص قال نا احمد بن ابي الحسن نا ابو هشيم بن خلف عن عمر بن زرارة عن
الاعمش بن شقيق ذكر كلمة معناها عن عمرو بن شرحبيل عن عبد الله قال اول ما
يقضى بين الناس يوم القيامة في الدماء اخبرنا احمد بن يوسف قال نا
ابو معاوية عن الاعمش عن ابي وائل عن عمرو بن شرحبيل قال قال رسول الله صلى الله
عليه وسلم اول ما يقضى بين الناس يوم القيامة في الدماء اخبرنا
محمد بن العلاء قال نا ابو معاوية قال نا الاعمش عن شقيق عن عبد الله قال
اول ما يقضى بين الناس في الدماء اخبرنا ابراهيم بن المنتشر قال
نا عمرو بن عاصم قال نا معمر عن ابيه عن الاعمش عن شقيق بن سلمة عن عمرو
ابن شرحبيل عن عبد الله بن مسعود عن النبي صلى الله عليه وسلم قال يجيء الرجل
آخذا بيد الرجل فيقول يا رب هذا قتلني فيقول لم قتلته فيقول قتلته
لتكون العزة لك فيقول فانها لي ويجيء الرجل آخذا بيد الرجل فيقول هذا قتلني
فيقول لم قتلته فيقول لتكون العزة لفلان فيقول انها لفلان
فيبوء بإثمه اخبرنا عبد الله بن محمد بن يزيد قال نا حجاج قال اخبرني سعيد
عن ابي عمران الجوني قال قال لي عبد الله بن رباح قال سمعت رسول الله صلى الله عليه وسلم
قال يجيء المقتول بقاتله يوم القيامة فيقول سل هذا فيقول قتلني
على ملك فلان قال احمد بن حنبل اخبرنا فيه قال نا سفيان
عن عمار الدهني عن سالم ابي الجعد ان رجلا من بني عبس قتل رجلا من بني فزارة
من اجل امرأة فاخذ فقتل فجاء اخو المقتول فقال يا رسول الله هذا قتل اخي
فقال رسول الله صلى الله عليه وسلم يقول لكن شعلتها بالنار استحييت ان اجعل
صفوة اخي تحت ايدي الفجرة قال والله لقد اتيت بها الله سبحانه
فاخبرني ازهر بن سعد السمان قال نا خالد الحذاء قال نا
سعيد عن المغيرة بن النعمان عن سعيد بن جبير قال اختلف اهل الكوفة في هذه الآية
ومن يقتل مؤمنا متعمدا فجلست الى ابن عباس فسألته فقال لقد نزلت في آخر ما
انزل ما نسخها شيء اخبرنا محمد بن علي قال نا يحيى قال نا
حدثني القاسم بن ابي ايوب عن سعيد بن جبير قال قلت لابن عباس هل لمن قتل
مؤمنا متعمدا من توبة قال لا الا النار قال قلت فان الله يقول والذين لا يدعون مع
الله الها آخر ولا يقتلون النفس التي حرم الله الا بالحق قال اهذه مكية
قال نعم قال قلت فان في النساء المدنية قال نا
ابو مدينة ومن يقتل مؤمنا متعمدا قال هي آخر ما انزل وما نسخها شيء
قال نا سعيد عن منصور عن سعيد بن جبير قال سألت ابن عباس عن قاتل المؤمن متعمدا
اثما لا توبة له فقال ثكلته امه وهل له توبة اخبرنا محمد بن عبد الله
قال نا سعيد عن منصور عن سعيد بن جبير قال سألت ابن عباس عن قاتل المؤمن متعمدا
فقال لم يشهد بها سنة وعن هذه الآية والذين لا يدعون مع الله الها آخر ولا يقتلون

النفس التي حرم الله الا بالحق قال نزلت في اصل الشرك اخبرنا
حاتم بن سليمان الشيخي قال ثنا ابو داود قال ثنا ابن جريج عن عبد الاعلى الرحمن عن
سعيد بن جبير عن ابن عباس ان قوما كانوا قتلوا فاكثروا وزنوا فاكثروا واتوا محمدا
فقالوا ان الذي تقول وتدعو اليه لحسن
لو تخبرنا ان لما عملنا كفارة فانزل الله عز وجل والذين لا يدعون مع الله الها اخر
الاية فاولئك يبدل الله سيئاتهم حسنات قال اصابة الاثم شركهم اياها وزناهم
احصانا وترك ذكر ما عاد الى الذين اسرفوا على انفسهم اخبرنا الحسن
ابن محمد الزعفراني قال ثنا حجاج بن محمد قال ثنا ابن جريج اخبرني يعلى عن سعيد بن جبير
عن ابن عباس ان ناسا من اهل الشرك قتلوا فاكثروا وزنوا فاكثروا واتوا محمدا فقالوا ان الذي تقول وتدعو اليه لحسن
لو تخبرنا ان لما عملنا كفارة فنزلت والذين لا يدعون مع الله الها اخر ونزلت يا عبادي
الذين اسرفوا على انفسهم اخبرنا محمد بن رافع قال ثنا سابق بن سوار
قال ثنا حديج بن ابي عمرو عن ابن عباس عن النبي صلى الله عليه وسلم قال رجل اتى
المصلي ليصلي المقامة ناصيته وراسه بيده واوداجه تشخب دما يقول يا رب
صلى حتى يرتد نفسه من الجسد من قال اي رب عباس التوبة فقال هذا لمن
قتل مؤمنا متعمدا فما لي التوبة اخبرنا
محمد بن المثنى قال ثنا الانصاري قال ثنا محمد بن عمرو عن ابي الزناد عن خارجة بن زيد
عن ابيه ان نزلت هذه الاية ومن يقتل مؤمنا متعمدا فجزاؤه جهنم خالدا فيها
الاية كلها بعد الاية التي في الفرقان بسنة اشهر قال ابو عبد الرحمن
محمد بن عمرو لم نسمعه من ابي الزناد اخبرنا
قال ثنا محمد بن بشر عن عبد الحميد بن جعفر ابو الصخر
قال ثنا محمد بن عمرو عن يحيى بن عبد الرحمن عن ابي الزناد عن خارجة بن زيد عن ابيه
في قوله ومن يقتل مؤمنا متعمدا فجزاؤه جهنم قال نزلت هذه الاية بعد التي في
الفرقان بسنة اشهر والذين لا يدعون مع الله الها اخر ولا يقتلون النفس التي
حرم الله الا بالحق قال ابو عبد الرحمن اظن ابو الزناد بينه وبين خارجة
محمد بن عمرو اخبرنا احمد بن عثمان بن حكيم قال ثنا عمرو بن طلحة قال ثنا
قال ثنا حماد بن سلمة عن عبد الحميد بن سنان عن ابي الزناد عن خارجة بن زيد عن ابيه
قال نزلت هذه الاية ومن يقتل مؤمنا متعمدا فجزاؤه جهنم خالدا فيها استثنى منها فنزلت
بعد بسنة اشهر والذين لا يدعون مع الله الها اخر والذين
اخبرنا بكر بن احمد بن اسحق بن بشر بن الحق
قال ثنا يحيى بن بشر بن مقدام بن ابي ابي ابي بن بشر بن مقدام بن ابي ابي ابي بن بشر بن مقدام بن ابي ابي ابي

محمد بن عيسى قال ثنا حماد بن زيد قال ثنا يحيى بن سعيد قال حدثني ابو امامة
ابن سهل بن حنيف عبد الله بن عامر بن ربيعة قال كنا مع عثمان وهو محصور وكنا
اذا دخلنا منه دخلنا بسلام وخرجنا بسلام فدخلنا عليه يوما ثم خرج الينا فقال
لنسوا عدوي بالفتنة فلنا بكفلهما انه قال فلم يفتنوني وسمعت رسول الله
صلى الله عليه وسلم يقول لا يحل دم امرئ مسلم الا باحدى ثلاث رجل
كفر بعد اسلامه او زنا بعد احصانه او قتل نفسا بغير نفس فوالله
ما زنيت في جاهلية ولا اسلام ولا تمنيت ان لي بديني بدلا منذ هداني
الله ولا قتلت نفسا فلم تقتلوني **قتال من قاتل الجماعة**
وذكر الاختلاف على زياد بن علاقة عن عرفجة فيه
اخبرنا احمد بن يحيى الصوفي قال ثنا ابو نعيم قال ثنا بدر بن
مروان ثنا يحيى عن زياد بن علاقة عن عرفجة بن شريح الاشجعي قال سمعت
النبي صلى الله عليه وسلم على المنبر يخطب الناس فسمعته يقول فمن
اتاكم وجميع هنات وهنات فمن اراد ان يفرق امر هذه الجماعة او يريد
يفرق امر امة محمد صلى الله عليه وسلم كائنا من كان فاقتلوه فان
يد الله على الجماعة فان الشيطان مع من فارق الجماعة يركض
اخبرنا ابو علي محمد بن علي المروزي قال ثنا عبد الله بن عثمان عن عامر حمزة عن
زياد بن علاقة عن عرفجة بن شريح قال قال النبي صلى الله عليه وسلم
انها ستكون بعدي هنات وهنات فمن رأيتموه فرق امر هذه الامة وهي جميع
فاقتلوه كائنا من كان فان يد الله مع الجماعة
اخبرنا عمرو بن علي قال ثنا يحيى قال ثنا شعبة قال ثنا زياد بن علاقة
عن عرفجة قال سمعت النبي صلى الله عليه وسلم يقول ستكون بعدي
هنات وهنات فمن اراد ان يفرق امر امة وهي جميع فاضربوه بالسيف
اخبرنا محمد بن رافع قال ثنا حجين عن الليث بن عطاء بن السائب
عن زياد بن علاقة عن اسامة بن شريك قال قال رسول الله صلى الله عليه
وسلم اتاكم رجل يريد ان يفرق امركم فاضربوا عنقه
قول النبي صلى الله عليه وسلم من خرج من الجماعة
وفارق الجماعة ومن خرج على امتي يضرب بره وفاجرها
ومن عهد عهدا فلا يفي بعهده ومن خرج من الطاعة
وفارق الجماعة ومات مات ميتة جاهلية ومن قاتل
تحت راية عمية يغضب لعصبة او يدعو لعصبة
او ينصر عصبة فقتل فقتلته جاهلية ومن خرج على
امتي يضرب بره وفاجرها ولا يتحاشى من مؤمنها
ولا يفي لذي عهد عهده فليس مني ولست منه
اخبرنا اسماعيل بن مسعود قال ثنا يزيد بن زريع عن حجاج هو
الصواف قال ثنا ابو رجاء مولى ابي قلابة قال ثنا ابو قلابة قال حدثني
اثنين ثالث ان نفرا من عكل ثمانية قدموا على النبي صلى الله عليه وسلم
فاستوخموا المدينة وسقمت اجسامهم فشكوا ذلك الى رسول الله صلى
الله عليه وسلم فقال الا تخرجون مع راعينا في ابله فتصيبوا من البانها
وابوالها قالوا بلى فخرجوا فشربوا من البانها وابوالها فصحوا فقتلوا

راعي

راعي رسول الله صلى الله عليه وسلم وسلبه فبعث فاخذهم فقطع ايديهم وارجلهم
وسمر اعينهم ونبذهم في الشمس حتى ماتوا
اخبرنا محمد بن عبد الله بن بزيع قال ثنا بشر بن المفضل قال ثنا
ايوب عن نافع عن ابن عمر ان رهطا من عرينة قدموا على النبي صلى الله عليه وسلم
فاسلموا فاجتووا المدينة فامرهم النبي صلى الله عليه وسلم ان يأتوا ابل الصدقة
فيشربوا من البانها وابوالها ففعلوا فصحوا فارتدوا فاستاقوا الابل
فبعث النبي صلى الله عليه وسلم في طلبهم قال فاتي بهم فقطع ايديهم وارجلهم
وسمر اعينهم ولم يحسمهم وتركهم حتى ماتوا قال فامر الله عز وجل بالمحاربين
الذين يحاربون الله ورسوله الآية
اخبرنا اسحق بن منصور قال ثنا
محمد بن يوسف قال ثنا الاوزاعي قال ثنا يحيى بن ابي كثير قال ثنا ابو قلابة
عن انس قال قدم على رسول الله صلى الله عليه وسلم اناس فاجتووا المدينة
فكلموه فقالوا لم نجد ما يصلحنا فقال اقتلوا الراعي
اخبرنا احمد بن سليمان
قال ثنا محمد بن يزيد قال ثنا سفيان عن ابي بشر عن ابي قلابة عن انس قال اتى
النبي صلى الله عليه وسلم بنفر من عكل فقطع ايديهم وارجلهم وسمر اعينهم
بمدر ولم يحسمهم فما يبرحون من ابوالها وابانها فقتلوا الراعي واستاقوا الابل
فبعث في طلبهم فقطع ايديهم وارجلهم وسمر اعينهم
ذكر
اخبرنا محمد بن عبد الله بن بزيع
احمد بن عمرو بن السرح قال ثنا عبد الله بن وهب قال اخبرني عبد الله بن عمر
وغيره عن حميد الطويل عن انس ان ناسا من عرينة قدموا على رسول الله صلى
الله عليه وسلم فاجتووا المدينة فبعثهم النبي صلى الله عليه وسلم
الى ذود له فقال هبوا من البانها وابوالها فلما صحوا ارتدوا عن الاسلام
وقتلوا راعي رسول الله صلى الله عليه وسلم وساقوا الابل
فبعث رسول الله صلى الله عليه وسلم في آثارهم فاخذوا فقطع ايديهم
وارجلهم وسمل اعينهم وصلبهم
اخبرنا علي بن حجر قال ثنا اسماعيل
عن حميد عن انس قال قدم على رسول الله صلى الله عليه وسلم اناس من عرينة
فقال لهم رسول الله صلى الله عليه وسلم لو خرجتم الى ذودنا فكنتم فيها
فشربتم من البانها وابوالها ففعلوا فلما صحوا قتلوا راعي رسول
الله صلى الله عليه وسلم وكفروا بعد اسلامهم وساقوا الذود فبعث النبي
صلى الله عليه وسلم في آثارهم فاتي بهم فقطع ايديهم وارجلهم
وسمل اعينهم
اخبرنا محمد بن المثنى قال ثنا خالد قال ثنا حميد عن انس
قال قدم اناس من عرينة على رسول الله صلى الله عليه وسلم فاجتووا المدينة
فقال لهم النبي صلى الله عليه وسلم لو خرجتم الى الذود فشربتم من البانها
قال وقال قتادة ما اراهم الا ارتدوا بعد اسلامهم وقتلوا راعي رسول الله صلى الله عليه وسلم
فلما صحوا كفروا بعد اسلامهم وقتلوا راعي رسول الله صلى الله عليه وسلم
وساقوا الذود رسول الله صلى الله عليه وسلم فبعث نفرا من المحاربين فارسل

فاتي بهم

اوقاح

بن ملاك

ناس

الى ذود

شبكة الألوكة
www.alukah.net

رسول الله صلى الله عليه وسلم فأتي بهم فأمر بهم فقطع أيديهم وأرجلهم وسمر
أعينهم وتركهم في الحرة حتى ماتوا

أخبرنا أحمد بن عبدة الآملي قال أنا شعبة قال أنا قتادة أن أنس بن
مالك حدثهم أن ناسا أو رجلا من عكل أو عرينة قدموا على رسول الله صلى الله
عليه وسلم فقالوا يا رسول الله إنا أهل ضرع ولم نكن أهل ريف
فاستوخموا المدينة فأمرهم رسول الله صلى الله عليه وسلم بذود وراع
وأمرهم أن يخرجوا فيه فيشربوا من ألبانها وأبوالها فلما صحوا وكانوا
بناحية الحرة كفروا بعد إسلامهم وقتلوا راعي رسول الله صلى الله عليه وسلم
واستاقوا الذود فبعث في آثارهم فأتي بهم فأمر بهم فسمروا أعينهم وقطع
أيديهم وأرجلهم ثم نبذهم في الحرة على حالتهم حتى ماتوا

أخبرنا محمد بن المثنى عن عبد الأعلى حدثنا
محمد بن إسحاق عن أبي بكر بن نافع عن أنس بن سيرين قال أتينا الحرة
لنصرف قال حماد قال قتادة وثابت عن أنس بن سيرين قال أتينا الحرة
فأتينا النبي صلى الله عليه وسلم فأخبرنا والدينا أن رسول الله صلى
الله عليه وسلم أمر أن يكونوا في إبل الصدقة فأمر بشربها من ألبانها وأبوالها
فقتلوا الراعي وارتدوا عن الإسلام واستاقوا الإبل فبعث رسول الله صلى
الله عليه وسلم في آثارهم فجيء بهم فقطع أيديهم وأرجلهم
وسمر أعينهم وتركهم في الحرة قال أنس فلقد رأيت أحدهم يكدم الأرض
بفيه عطشا حتى مات

ذكر أخذ الطلب من مصرف
بعد أن صلى على محمد بن مسلمة وأبي قتادة

أخبرنا محمد بن وهب قال أنا حدثني أبو عبد الرحمن
قال حدثني أبي عن أبي النسيبة عن طلحة بن مصرف عن يحيى بن سعيد عن أنس
أن أناسا من عرينة قدموا على النبي صلى الله عليه وسلم فاجتووا
المدينة حتى اصفرت ألوانهم وعظمت بطونهم فبعث بهم
النبي صلى الله عليه وسلم إلى اللقاح فأمرهم أن يشربوا من ألبانها
وأبوالها فكانوا فيها ثم عمدوا إلى الراعي غلام رسول الله صلى الله عليه وسلم
فقتلوه واستاقوا اللقاح فرجعوا إلى رسول الله صلى الله عليه وسلم وقد سلخوا
عنه من عطشهم ألم تجد الليلة فبعث رسول الله صلى الله عليه وسلم
في طلبهم فأخذوا فقطع أيديهم وأرجلهم وسمل أعينهم وبعضهم يرمد
على بعض الآن فما قتلوه قال يحيى وفي الحديث أنهم استاقوا الإبل ولم يذكر

أخبرنا محمد بن عبد الله الحلبي قال أنا مالك بن سعير عن هشام
بن عروة عن أبيه عن عائشة قالت أغار نفر على لقاح رسول الله صلى الله
عليه وسلم فأخذهم فقطع أيديهم وأرجلهم وسمل أعينهم

أخبرنا محمد بن المثنى عن أبي عاصم قال أنا أبو الزبير قال أنا عبد العزيز ح وأنا محمد
بن بشار قال أنا أبو عاصم قال أنا أبو الزبير قال أنا الدراوردي عن هشام
بن عروة عن أبيه عن عائشة أن قوما أغاروا على لقاح رسول الله صلى الله عليه

وسلم

وسلم فأخذهم فقطع أيديهم وأرجلهم وسمل أعينهم ثم لم يحسمهم حتى ماتوا

أخبرنا عيسى بن حماد قال أنا الليث عن هشام عن أبيه أن قوما
أغاروا على إبل رسول الله صلى الله عليه وسلم فقطع أيديهم وأرجلهم وسمل
أعينهم

أخبرنا أحمد بن عمرو بن السرح قال أنا ابن وهب قال أنا يونس
وأخبرني يحيى بن عبد الله بن سالم وسعيد بن عبد الرحمن وكثير عن
هشام بن عروة عن عروة بن الزبير أنه أغار ناس من عرينة على لقاح رسول
الله صلى الله عليه وسلم وأساقوها وقتلوا غلاما لرسول الله صلى الله عليه وسلم
فأرسل في آثارهم فأخذوا فقطع أيديهم وأرجلهم وسمل
أعينهم

أخبرنا أحمد بن عمرو بن السرح قال أخبرنا ابن وهب قال
أخبرني عمرو بن الحارث عن سعيد بن أبي هلال عن أبي الزناد عن عبد الله بن
حسان أنه سمع عبد الله بن عمرو عن رسول الله صلى الله عليه وسلم أنه أمر
فيهم ابن الحارثة

أخبرنا أحمد بن عمرو بن السرح قال أنا ابن وهب
قال أخبرني الليث عن ابن عجلان عن أبي الزناد أن رسول الله صلى الله عليه وسلم
لما قطع الذين سرقوا لقاحه وسمل أعينهم بالنار عاتبه الله في ذلك فأنزل
الله عز وجل إنما جزاء الذين يحاربون الله ورسوله الآية كلها

أخبرنا
الفضل بن سهل الأعرج قال أنا يحيى بن غيلان قال أنا يونس بن
يزيد عن الزهري عن سلمان بن يسار أن العرنيين قدموا على النبي صلى الله عليه
وسلم فأسلموا فاستوخموا المدينة فأمرهم أن يأتوا إبل الصدقة

أخبرنا أحمد بن عمرو
ابن السرح والحارث بن مسكين قراءة عليه وأنا أسمع قال أنا ابن وهب قال
أخبرني محمد بن عمرو عن ابن جريج عن أيوب عن أبي قلابة عن أنس بن مالك
أن رجلا من اليهود قتل جارية على أوضاح لها فأخذ أوضاحها وألقاها في القليب
ورضخ رأسها بالحجارة فأخذ فأمر به رسول الله صلى الله عليه وسلم أن
يرجم حتى يموت

أخبرنا يونس بن عبد الأعلى قال أنا محمد بن إدريس
قال أنا ابن جريج عن أيوب عن أبي قلابة عن أنس أن يهوديا قتل جارية من
الأنصار على حلي لها ثم ألقاها في قليب ورضخ رأسها بالحجارة فأمر النبي
صلى الله عليه وسلم أن يرجم حتى يموت

أخبرنا زكريا بن يحيى
قال أنا إسحاق بن إبراهيم قال أنا علي بن الحسين بن واقد قال حدثني أبي
قال أنا يزيد النحوي عن عكرمة عن ابن عباس في قوله إنما جزاء الذين
يحاربون الله ورسوله الآية قال نزلت هذه الآية في المشركين من أهل القبلة
أن يقدر عليه ثم لم يكن عليه سبيل وأشد هذه الآية لأهل الشرك ثم أهل
وافد في الأرض محاربين لله ورسوله فيلحقون بالكفار فأمر الله تعالى عليهم
لا يمنعه ذلك أن يقام فيه الحد الذي أصاب

أخبرنا محمد بن عبد الله
بن بزيع قال أنا يزيد بن زريع عن سعيد عن قتادة أن أنس بن مالك
حدثهم أن النبي صلى الله عليه وسلم خطب فحمد الله وأثنى عليه ثم قال أما بعد
وسمى عن المسألة

أخبرنا العباس بن محمد الدوري قال أنا

ابي حازم الاعرج عن ابراهيم بن طلحة بن عبد الله عن عبد الله بن رافع عن عبد الله بن
عمر عن عائشة ان رسول الله صلى الله عليه وسلم قال لا يحل دم امرئ
مسلم الا باحدى ثلاث خصال الثيب الزاني والنفس بالنفس
والرجل يخرج من الاسلام يحارب الله ورسوله فيقتل او يصلب او ينفى من
الارض

اختلاف الناقلين في ذلك الاختلاف على الشعبي

اخبرنا محمد بن علي قال نا ابو داود
قال نا شعبة عن منصور عن الشعبي عن جرير قال قال رسول الله
صلى الله عليه وسلم اذا اتى العبد لم تقبل له صلاة حتى يرجع الى
مواليه اخبرنا محمد بن قدامة عن جرير عن مغيرة عن الشعبي قال
كان جرير يحدث عن النبي صلى الله عليه وسلم اذا اتى العبد لم تقبل
له صلاة وان مات كان كافرا وابق غلام لجرير فاخذه فضرب عنقه
اخبرنا احمد بن سليمان قال نا عبد الله بن موسى قال نا
اسرائيل عن مغيرة عن الشعبي عن جرير بن عبد الله قال اذا اتى العبد
المارض لله ولمواليه له
صيغة قال نا محمد بن عبد الرحمن عن ابيه عن ابي اسحاق عن الشعبي
عن جرير قال قال رسول الله صلى الله عليه وسلم اذا اتى العبد الى
اهل ليسوا له فقد حل دمه اخبرنا الربيع بن سليمان قال نا
خالد بن عبد الرحمن عن ابي اسحاق عن عامر عن جرير قال انما عبد ابق من
مواليه وهو بالعبد وقد احل نفسه

اخبرنا في مسلم

اخبرنا ابو الازهر احمد بن الازهر النيسابوري قال نا
ابن سليمان الرازي قال نا المغيرة بن مسلم عن مطر الوراق عن نافع
عن ابن عمر قال سمعت رسول الله صلى الله عليه وسلم يقول
لا يحل دم مسلم الا باحدى ثلاث رجل زنى وله زوجة فعليه
الرجم ورجل قتل نفسا فعليه القود او ارتد بعد اسلامه فعليه
القتل اخبرنا مومل بن اهاب قال نا عبد الرزاق قال اخبرنا
ابن جريج عن ابي النضر عن بشر بن سعيد عن عثمان بن عفان قال سمعت
رسول الله صلى الله عليه وسلم يقول لا يحل دم امرئ مسلم الا بثلاث
ارتد بعد ما اختار وقتل النفس او كفر بعد ايمان فيقتل
اخبرنا عمران بن موسى قال نا عبد الوارث قال نا ايوب عن عكرمة
قال قال ابن عباس قال رسول الله صلى الله عليه وسلم من بدل دينه فاقتلوه
اخبرنا محمد بن عبد الله بن المبارك قال نا ابو هشام قال نا وهيب
عن ايوب عن عكرمة ان ناسا ارتدوا عن الاسلام محمد فهم علي بالنار قال ابن
عباس لو كنت انا لم احرقهم قال رسول الله صلى الله عليه وسلم لا تعذبوا
بعذاب الله احدا ولو كنت انا قتلتهم قال رسول الله صلى الله عليه وسلم

من بدل دينه فاقتلوه اخبرنا محمد بن عبد الله قال نا محمد بن بكر
قال نا ابن جريج قال نا اسماعيل عن سعيد عن ابيه عن عبد الله بن عباس
قال قال رسول الله صلى الله عليه وسلم من بدل دينه فاقتلوه اخبرنا
هلال بن العلا قال نا اسماعيل بن عبد الله بن ابي اويس قال نا عبد الله بن
العوام قال نا سعيد عن قتادة عن عكرمة عن ابن عباس قال قال رسول الله
صلى الله عليه وسلم من بدل دينه فاقتلوه اخبرنا موسى بن عبد الرحمن
قال نا محمد بن بشر قال نا سعيد عن قتادة عن الحسن قال قال رسول
الله صلى الله عليه وسلم من بدل دينه فاقتلوه

ما ورد عن الاسود

وهذا اولى بالصواب من حديث عباد اخبرنا الحسين بن عيسى عن عبد
الصمد قال نا هشام عن قتادة عن ابن عباس قال قال رسول
الله صلى الله عليه وسلم من بدل دينه فاقتلوه اخبرنا محمد
ابن المثنى قال نا عبد الصمد قال نا هشام عن قتادة عن ابن عباس عن علي
ابن ابي طالب رضي الله عنه وقد اخرقهم بالنار عكرمة قال قال رسول
الله صلى الله عليه وسلم من بدل دينه فاقتلوه اخبرنا محمد
وحدثني حماد بن مسعدة قال نا قرة بن خالد عن حميد بن هلال عن ابي بردة
بن ابي موسى الاشعري عن ابيه ان النبي صلى الله عليه وسلم بعثه الى اليمن
ثم تبعه ابو موسى برجل يهودي ارتد عن الاسلام فلما قدم قدم عليه اتاه ابو موسى
رسول رسول الله صلى الله عليه وسلم الى اليمن ابو موسى وسادة
لتجلس عليها فابى ان يجلس هو يهودي فاسلم ثم كفر فقال لا اجلس
حتى يقتل قضاء الله ورسوله ثلاثة ايام فامر به فقتل اخبرنا
القاسم بن زكريا بن دينار قال نا احمد بن احمد بن حفص قال نا اسباط قال
نا السدي عن مصعب بن سعد عن ابيه قال لما كان يوم فتح مكة
امن رسول الله صلى الله عليه وسلم الا اربعة نفر ولو وجدتموهم تحت استار الكعبة عكرمة بن ابي جهل وعبد الله
ابن خطل ومقيس بن صبابة وعبد الله بن سعد فاما عبد الله
ابن خطل فادرك وهو متعلق باستار الكعبة فاستبق اليه سعيد
ابن حريث وعمار بن ياسر فسبق سعيد عمارا وكان اشب الرجلين فقتله
واما مقيس بن صبابة فادركه الناس في السوق فقتلوه واما عكرمة
فركب البحر فاصابتهم عاصف فقال اصحاب السفينة اخلصوا فان الهتكم
لا تغني عنكم شيئا هنا فقال عكرمة والله لئن لم ينجني من البحر الا الاخلاص
لا ينجيني في البر غيره اللهم ان لك علي عهدا ان انت عافيتني مما انا فيه ان
اتي محمدا صلى الله عليه وسلم حتى اضع يدي في يده فلاجدنه عفوا كريما فجاء
واما عبد الله بن سعد بن ابي السرح فانه اختبأ عند عثمان بن عفان فلما دعا
رسول الله صلى الله عليه وسلم الى البيعة جاء به حتى اوقفه على النبي صلى الله
عليه وسلم فقال يا رسول الله بايع عبد الله فرفع رأسه فنظر اليه ثلاثا

كلا والذي بعثك بالحق ما كذبت ثم انطلق الى ابي بكر فقال له ما كان فيكم رجل يشد
بقومه الى هذا الخبيث كابي كعفشة بدي عن نعته فيقتله فقالوا وما يدرينا
يا رسول الله ما في نفسك هلا اومأت الينا بعينك قال انه لا ينبغي لنبي ان
يكون له خائنة اعين **حديث المرتد** اخبرنا
محمد بن عبد الله بن يزيد قال نا يزيد وهو ابن زريع قال نا داود عن عكرمة
عن ابن عباس قال كان رجل من الانصار اسلم ثم ارتد ولحق بالشرك ثم ندم
فارسل الى قومه فسألوا رسول الله صلى الله عليه وسلم هل لمن تاب توبة
فجاء قومه الى رسول الله صلى الله عليه وسلم فقالوا ان فلانا قد ندم وانه
امرنا ان نسألك هل له من توبة فنزلت كيف يهدي الله قوما كفروا بعد ايمانهم
الى قوله غفور رحيم فارسل اليه فاسلم اخبرنا زكريا بن يحيى قال
نا اسحق بن راهويه قال نا علي بن الحسن بن واقد قال اخبرني ابي عن
يزيد النحوي عن عكرمة عن ابن عباس قال في سورة البقرة كفر بالله من بعد
ايمانه الا من اكره الى قوله له عذاب عظيم فنسخ واستثنى من ذلك فقال
ان ربك من بعدها لغفور رحيم وهو عبد الله بن سعد بن ابي سرح الذي كان على مصر
كان يكتب الوحي لرسول الله صلى الله عليه وسلم فاراد الشيطان فلحق بالكفار
فامر به ان تضرب عنقه يوم الفتح فاستجار له عثمان بن عفان فاجاره رسول
الله صلى الله عليه وسلم **حديث من سبب النبي صلى الله**
عليه وسلم اخبرنا
نا اسماعيل بن جعفر قال اخبرني اسرائيل عن عثمان الشحام قال كنت
اخرج رجلا عمي فاتيه بالحكمة فلما تعدنا قال اخبرني ابن عباس ان
اعمى كان على عهد رسول الله صلى الله عليه وسلم وكانت له ام ولد وكان
له منها ابنان وكانت تكثر الوقيعة برسول الله صلى الله عليه وسلم
وتشتمه فزجرها فلا تنتهي وانتهرها فلا تنتهي فلما كان ذات ليلة ذكرت
النبي صلى الله عليه وسلم فوقعت فيه فاخذت المغول
فوضعته في بطنها فاتكأت عليه فقتلتها فاصبحت قتيلا فاخبر
ذلك النبي صلى الله عليه وسلم فجمع الناس وقال انشد الله رجلا
لي حق فعل ما فعل الا قام فاقصد الاعمى يتدلدل فقعد بين يدي رسول الله فقال يا رسول الله انا
صاحبتها كانت تشتمك وتقع فيك فانهاها فلا تنتهي وازجرها فلا تزدجر
ولي منها ابنان لؤلؤتان كانتا كالدر وكانت بي رفيقة وكانت لي بها رفيقة
فلما كان البارحة ذكرتك فوقعت فيك فاخذت المغول فوضعته في بطنها واتكأت عليها حتى قتلتها فقال
رسول الله صلى الله عليه وسلم الا اشهدوا ان دمها هدر **اخبرنا**
عمرو بن علي قال نا معاذ بن معاذ قال نا شعبة عن ثوبة العنبري عن
عبد الله بن ابي مليكة عن ابي برزة الاسلمي قال اغلظ رجل لابي بكر الصديق

فقال

فقال له فقلت وانتهرني فقال لست بهذا لاحد بعد رسول الله صلى الله عليه وسلم
ثم لاحد بعده في هذا الذنب اخبرنا
محمد بن العلا قال نا ابو معاوية عن الاعمش عن عمرو بن مرة عن ابي البختري قال
غضب ابو بكر على رجل فغضب من حضر رسول الله فقال لابي بكر
عنقه ان امرتني بذلك قال فكيف اقتله فقال لا تقتله فقال لا يصلح
غضبه كلمني ان قلت غضبه ثم قال ما كان لاحد بعد رسول الله صلى
صلى الله عليه وسلم اخبرنا ابو داود قال نا شعبة قال نا
الاعمش عن عمرو بن مرة عن ابي البختري عن ابي برزة قال مررت على ابي بكر
وهو مغتاظ على رجل من اصحابه فقلت يا خليفة رسول الله من هذا
الذي اغتاظ عليه قال ولم تسأل قلت اخبرت عنه قال فقال الله ذهب
غضبه كلمني ان قلت غضبه ثم قال ما كانت لاحد بعد رسول الله صلى الله عليه وسلم
اخبرنا محمد بن المثنى عن يحيى بن حماد قال نا ابو عوانة عن سليمان
عن عمرو بن مرة عن ابي البختري عن ابي برزة قال اغتاظ ابو بكر على رجل
فقال له عمر ائذن لي فلاضرب عنقه قال ما امرت بهذا لاحد بعد محمد صلى الله عليه
وسلم اخبرنا معاوية بن صالح الاشعري قال نا عبد الله بن جعفر
قال نا عبد الله بن يزيد عن عمرو بن مرة عن ابي البختري عن ابي برزة قال غضب
ابو بكر على رجل من اصحابه فقال لي ائتني بسيفي لاضرب عنقه فقلت
امرني ان اضرب عنقه فكلمه فيه فقال لست عليه ما امرت فذهبت عنه فقال لي رجل
قال لك كيف اتيت عليه ما امرت به ايها المرء لا احد بعد رسول الله صلى
الله عليه وسلم قال ابو عبد الله الحسن هذا خطأ والصواب ابو بصرة
واسمه حميد بن هلال والله اعلم **خالفه شعبة**
اخبرنا محمد بن المثنى عن ابي داود قال نا شعبة عن عمرو بن مرة
قال سمعت ابا بصرة يحدث عن ابي برزة قال اتيت على ابي بكر وهو غاضب
لرجل فزجره عليه فقلت الا انهره عنه فانهره فقال ما انت
لاحد بعد رسول الله صلى الله عليه وسلم قال ابو عبد الله الصواب
ابو بصرة حميد بن هلال ورواه عنه يونس بن عبيد واشعث
اخبرنا
ابو داود قال نا عفان قال نا يزيد بن زريع قال نا يونس بن عبيد
عن حميد بن هلال عن عبد الله بن مطرف بن الشخير عن ابي برزة الاسلمي انه
قال كنا عند ابي بكر الصديق وهو يغضب على رجل من المسلمين فاشتد غضبه
عليه حتى احمر وجهه فقلت يا خليفة رسول الله اضرب عنقه قال فكرت
القتل اضرب عن ذلك الحديث اجمع الى غيره ولذا من اتى فقال ارسل الي
فقال يا ابا برزة ما قلت وسيف الله في يده قال فقلت قد كرهته قال انه لا ينبغي
ما قلت قلت لا والله قال راتني غضبت على رجل فقلت اضرب عنقه
يا خليفة رسول الله اما تذكر ذلك وكنت فاعلا ذلك قلت نعم وايم الله لان
امرتني فعلت قال والله ما هي لاحد بعد محمد صلى الله عليه وسلم قال

من عاتم بن ابي الجعد؟
خليفة؟
محمد؟
ابو بكر
وانه
وانا
اخبرك؟
اراب حبيب؟

ابو عبد الرحمن هذا الحديث لحسن لا حاديث واخرجها والله تعالى اعلم

السحرة اخبرنا محمد بن العلاء بن ابي كريب قال انا شبابة
عن عمر بن ذر عن عبد الله بن شداد عن صفوان بن عسال قال قال يهودي
لصاحبه اذهب بنا الى هذا النبي فقال له صاحبه لا تقل
نبي لو سمعك كان له اربعة اعين فاتيا رسول الله صلى الله عليه وسلم
وسالاه عن تسع ايات بينات فقال لهم لا تشركوا بالله شيئا ولا تسرقوا
ولا تزنوا ولا تقتلوا النفس التي حرم الله الا بالحق ولا تمشوا ببريء الى ذي سلطان
ولا تسحروا ولا تاكلوا الربا ولا تقذفوا المحصنة ولا تولوا يوم
الزحف وعليكم خاصة اليهود ان لا تعتدوا في السبت فقبلوا يديه ورجليه
وقالوا نشهد انك نبي قال فما يمنعكم ان تتبعوني قالوا ان داود دعا
ربه ان لا يزال من ذريته نبي وانا نخاف ان اتبعناك ان تقتلنا يهود

الحكم في السحرة اخبرنا عمرو بن علي قال انا
ابو داود قال انا عباد بن منصور المنقري عن الحسن عن ابي هريرة قال
قال رسول الله صلى الله عليه وسلم من عقد عقدة ثم نفث فيها فقد
سحر ومن سحر فقد اشرك ومن تعلق شيئا وكل اليه

سحرة اهل الكتاب اخبرنا هناد بن السري عن ابي معاوية عن الاعمش عن ابي سفيان
يعني يزيد عن زيد بن ارقم قال سحر النبي صلى الله عليه وسلم رجل من
اليهود فاشتكى لذلك اياما فاتاه جبريل فقال ان رجلا من اليهود سحرك
عقد لك عقدا في بئر كذا وكذا فارسل رسول الله صلى الله عليه وسلم
فجاء بها فقام رسول الله صلى الله عليه وسلم كانما نشط من عقال
فما ذكر ذلك لذلك اليهودي ولا راه في وجهه قط

ما يقتل من السحر اخبرنا هناد بن السري عن وكيع عن ابي الاحوص عن سماك
ابن حرب عن قابوس بن مخارق عن ابيه قال وسمعت سفيان الثوري يحدث
بهذا الحديث فجاء رجل الى النبي صلى الله عليه وسلم فقال اني رجل
باشي فيرى في مالي فقال دعكم بالله قال فان لم يدعك قال فاستعن عليه
من حولك من المسلمين قال فان لم يكن حولي احد من المسلمين قال فاستعن
عليه السلطان قال فان بيني وبين السلطان عتي قال فاقتل دون مالك حتى
تكون من شهداء الله او تمنع مالك

اخبرنا قتيبة قال انا الليث
عن ابن الهاد عن عمرو بن قتادة الانصاري عن ابي هريرة قال جاء رجل الى
رسول الله صلى الله عليه وسلم فقال يا رسول الله ارايت ان عدي علي
مال فقال فاشدك بالله قال فان ابوا علي قال فاشدك بالله قال فان ابوا علي
قال فاشدك بالله قال فان ابوا علي قال فقاتل فان قتلت ففي الجنة وان قتلت
ففي النار

اخبرنا محمد بن عبد الله بن عبد الحكم عن شعيب بن الليث
قال انا الليث عن ابن الهاد عن محمد بن مطرف الانصاري عن ابي هريرة ان
رجلا اتى رسول الله صلى الله عليه وسلم فقال يا رسول الله ارايت ان

قدمي على مالي قال فاشدك بالله قال فان ابوا علي قال فاشدك بالله قال فان
ابوا علي قال فاشدك بالله قال فان ابوا علي قال فقاتل فان قتلت ففي الجنة
وان قتلت ففي النار

من قتل دون ماله اخبرنا محمد بن عبد الاعلى قال انا خالد قال انا حاتم عن عمرو بن دينار عن عمرو بن حريث
قال سمعت رسول الله صلى الله عليه وسلم يقول من قاتل دون ماله فقتل فهو شهيد

اخبرنا محمد بن عبد الله بن بزيع قال انا بشر بن المفضل عن ابي يونس
القشيري عن عمرو بن دينار عن عبد الله بن صفوان عن عبد الله بن عمرو
قال سمعت رسول الله صلى الله عليه وسلم يقول من قاتل دون ماله فقتل
فهو شهيد

اخبرنا عبيد الله بن فضالة بن ابراهيم النيسابوري قال
انا عبد الله قال انا سفيان قال انا ابو الاسود محمد بن عبد الرحمن عن عروة
عكرمة عن عبد الله بن عمرو بن العاص ان رسول الله صلى الله عليه وسلم قال من
قتل دون ماله مظلوما فله الجنة

اخبرنا جعفر بن محمد بن الحسن قال
قال انا عاصم بن يوسف قال انا سفيان بن الحسن عن عبد الله بن الحسن عن
عكرمة عن عبد الله بن عمرو قال قال رسول الله صلى الله عليه وسلم من قتل دون ماله
فهو شهيد

اخبرنا عمرو بن علي قال انا يحيى بن سعيد قال انا سفيان
قال حدثني عبد الله بن حسن عن ابيه عن جده عن محمد بن طلحة انه سمع عبد الله
ابن عمرو يروي عن النبي صلى الله عليه وسلم قال من قتل دون ماله فهو شهيد
فقاتل فقتل فهو شهيد

الصور واخبرنا حديث سعيد بن الحسن
عن عبد الله بن الحسن عن محمد بن ابراهيم عن طلحة عن عبد الله بن عمرو قال انا سفيان
رسول الله صلى الله عليه وسلم من قتل دون ماله فهو شهيد

اخبرنا اسحق بن ابراهيم قال انا سفيان
عن محمد بن المنكدر عن ابي هريرة عن النبي صلى الله عليه وسلم قال من قتل دون ماله فهو شهيد

اخبرنا احمد بن نصر قال انا الموقل بن مساور عن علقمة
ابن مرثد عن سليمان بن بريدة عن ابيه قال قال رسول الله صلى الله عليه وسلم
من قتل دون ماله فهو شهيد

اخبرنا محمد بن المثنى قال انا عبد الرحمن
قال انا سفيان عن علقمة عن ابي جعفر قال قال رسول الله صلى الله عليه وسلم
من قتل دون مظلمته فهو شهيد

قتال اللص اخبرنا محمد بن عبد الرحمن
خطاء او الصواب حديث عبد الرحمن

من قتل دون ماله اخبرنا عمرو بن علي
قال انا عبد الرحمن بن مهدي قال انا ابو عقيل عن سعيد عن ابيه
عن ابي عبيدة بن محمد عن طلحة بن عبد الله بن عوف عن سعيد بن زيد
عن النبي صلى الله عليه وسلم قال من قتل دون ماله فقتل فهو شهيد

من قاتل دون اهله ومن قاتل دون اهله فهو شهيد ومن قاتل دون دينه فهو شهيد

دون دينه اخبرنا محمد بن رافع ومحمد بن اسماعيل بن ابي فديك
قالا انا سليمان بن داود الهاشمي قال انا ابو عقيل عن ابيه عن ابي عبيدة

ابن محمد بن عمار بن ياسر عن طلحة بن عبد الله بن عوف عن سعيد بن زيد قال
قال رسول الله صلى الله عليه وسلم من قتل دون ماله فهو شهيد ومن
قتل دون اهله فهو شهيد ومن قتل دون دينه فهو شهيد ومن قتل
دون دمه فهو شهيد اخبرنا الفاسم بن زكريا بن دينار قال
ثنا سعيد بن عمرو الاشعثي قال ثنا غندر عن شعبة عن ابي
الجعد عن ابي معشر قال كنت جالسا عند سويد بن مقرن فقال قال
رسول الله صلى الله عليه وسلم من قتل دون مظلمته فهو شهيد
من شهر سيفه ثم وضعه في الناس اخبرنا
اسحق بن ابرهيم قال ثنا الفضل بن موسى قال ثنا معمر عن ابن
طاوس عن ابيه عن ابن الزبير عن رسول الله صلى الله عليه وسلم
قال من شهر سيفه ثم وضعه فدمه هدر اخبرنا اسحق بن ابرهيم
قال ثنا عبد الرزاق بهذا الاسناد مثله وهم رفعه اخبرنا
ابو داود قال ثنا ابو عتبة عن ابن جريج عن ابن طاوس عن ابيه عن ابن الزبير
قال من رفع السلاح ثم وضعه فدمه هدر اخبرنا احمد بن عمرو
ابن السرح قال ثنا ابو صخر المدني قال ثنا عبد الله بن عمر ثنا اسامة
ابن زيد ويونس بن زيد ان نافعا حدثه عن عبد الله بن عمر ان النبي
صلى الله عليه وسلم قال من حمل علينا السلاح فليس منا اخبرنا
محمود بن خالد قال ثنا عبد الرزاق قال ثنا الثوري عن سماك بن حرب
عن علي او سعيد الخدري قال دعا النبي صلى الله عليه وسلم
وهو بالمن بذهبة في تربتها فقسمها بين الاقرع بن حابس الحنظلي
ثم احد بني مجاشع وبين عيينة بن بدر الفزاري وبين علقمة بن علاثة
العامري ثم احد بني كلاب بين الخيل الطائي ثم احد بني نبهان
قال فغضبت قريش والانصار قالوا يعطي صناديد اهل نجد ويدعنا قال
اما انكم ستجدون بعدي جدا حتى يأتي الخبر من تأتي الحيرة مخالفا
الواسق قال محمود اتواه قال من يطع الله اذا عصيته ايامني على
اهل الارض فلا تأمنوني فسأل رجل قتله حسبته خالدا قال
من صفته يا رسول الله قال رجل يقرأ القرآن لا يجاوز حناجرهم يمرقون من الدين
مروق السهم من الرمية فيقتلون اهل الاسلام ويدعون اهل الاوثان
لئن ادركتهم لاقتلنهم قتل عاد اخبرنا محمد بن سلمة قال ثنا عبد الله
قال ثنا سفيان عن الاعمش عن شقيق عن سويد بن غفلة عن علي قال سمعت
رسول الله صلى الله عليه وسلم يقول يخرج قوم في آخر الزمان احداث الاسنان
سفهاء الاحلام يقولون من قول خير البرية لا يجاوز ايمانهم حناجرهم
يمرقون من الدين كما يمرق السهم من الرمية فاذا لقيتموهم فاقتلوهم
فان قتلهم اجر لمن قتلهم يوم القيامة اخبرنا محمد بن
معمر البحراني الحافظ قال ثنا ابو داود الطيالسي قال ثنا حماد بن سلمة

من قاتل دون مظلمته

نيلا

ملي الى

الوحشيين

كذا في الصحاح وفي الاصل بالمهملة

يمرقون

والمهملة والاقرب وفي الاصل بالموحدة

عن

قال الازرق بن قيس عن زيد بن وهب قال كنا نمشي الى رجل من اصحاب
النبي صلى الله عليه وسلم نسأله عن الخوارج فلقيناه فقلنا له هل سمعت رسول الله صلى الله عليه وسلم
يذكر الخوارج قال نعم سمعت رسول الله صلى الله عليه وسلم بأذني
ورأته بعيني اتي رسول الله صلى الله عليه وسلم بمال فقسمه فاعطى من
عن يمينه ومن عن شماله ولم يعط منه شيئا فقام رجل من ورائه فقال
يا محمد ما عدلت في القسمة رجل اسود مطموم الشعر عليه ثوبان ابيضان
فغضب رسول الله صلى الله عليه وسلم فقال ويحك من يعدل بعدي ثم قال لا تعجلوا
بعدي حتى تعلموا من ترون انه الخارج في آخر الزمان قوم كان هذا منهم يقرؤون
من القرآن لا يجاوز حناجرهم تراقيهم يمرقون من الاسلام كما يمرق
السهم من الرمية سيماهم التحليق لا يزالون يخرجون حتى يخرج آخرهم
مع المسيح الدجال فاذا لقيتموهم فاقتلوهم شر الخلق والخليقة
قال ابو عبد الله رحمه الله هذا حديث ليس بذلك المشهور
غرائب المسانيد اخبرنا محمد بن رافع قال
قال ثنا معمر عن ابي اسحاق عن عمرو بن ميمون عن عبد الله بن مسعود قال ثنا عبد الرزاق
ابن عمر قال ثنا سفيان عن عمرو بن مرة قال ثنا عبد الرزاق
ابن عمر قال ثنا سفيان عن عمرو بن مرة قال ثنا عبد الرزاق
قال سمعت ابا الاحوص عن عبد الله قال سباب المسلم فسوق وقتاله كفر
اخبرنا يحيى بن حكيم قال ثنا محمد بن عبد الله الاسدي عن سعيد عن ابي
اسحق عن ابي الاحوص عن عبد الله قال سباب المسلم فسوق وقتاله كفر فقال له
ابنه يا ابا اسحاق اما سمعته الا من ابي الاحوص قال بل سمعته من ابي الاحوص
وضبة اخبرنا احمد بن يحيى قال ثنا سفيان بن عيينة عن ابي اسحاق
عن عبد الله ابي الاحوص عن عبد الله قال سباب المسلم فسوق وقتاله كفر
اخبرنا محمود بن غيلان قال ثنا وهب بن جرير قال ثنا ابي قال سمعت
عبد الملك بن عمير يحدث عن عبد الرحمن بن عبد الله عن ابيه ابن مسعود عن النبي
صلى الله عليه وسلم قال سباب المسلم فسوق وقتاله كفر اخبرنا
محمود بن غيلان قال ثنا ابو داود قال ثنا شعبة قال ثنا سمعت
منصورا وسليمان يرويان عن ابي وائل عن عبد الله قال سمعت رسول الله صلى
الله عليه وسلم قال سباب المسلم فسوق وقتاله كفر اخبرنا محمود بن
غيلان قال ثنا ابو داود قال ثنا شعبة عن منصور وسليمان عن ابي وائل
سفيان عن زيد عن ابي وائل عن عبد الله قال قال رسول الله صلى الله عليه
وسلم سباب المسلم فسوق وقتاله كفر قلت لابي وائل سمعته من عبد الله
قال نعم اخبرنا محمود بن غيلان قال ثنا معاوية قال ثنا سفيان
عن منصور عن ابي وائل عن عبد الله قال قال رسول الله صلى الله عليه وسلم

شبكة الألوكة
www.alukah.net

سباب المسلم فسوق وقتاله كفر اخبرنا قتيبة بن سعيد قال نا جرير
عن منصور عن ابي وائل قال قال عبد الله سباب المسلم فسوق وقتاله كفر
اخبرنا محمد بن العلاء عن ابي معاوية عن الاعمش عن سفيان عن عبد الله
قال قتال المؤمن كفر وسباب المؤمن فسوق التغليظ في الغلول
وابن حبيب
اخبرنا عمرو بن علي نا بشر بن هلال الصواف قال نا عبد الوارث
قال نا ابو بشر عن ابي حريز عن ابي بردة بن ابي موسى عن ابيه قال
قال رسول الله صلى الله عليه وسلم من خرج من الطاعة وفارق الجماعة فمات
مات ميتة جاهلية ومن خرج على امتي يضرب برها وفاجرها لا يتحاشى
من مؤمنها ولا يفي لذي عهد عهده فليس مني ومن قاتل تحت راية عمية يدعو الى
عصبية او يغضب لعصبية فقتل فقتلته جاهلية اخبرنا
محمد بن المثنى عن عبد الرحمن قال نا عمران القطان عن قتادة عن ابي مجلز
عن حذيفة بن اليمان قال قال رسول الله صلى الله عليه وسلم من قاتل
تحت راية عمية يغضب لعصبة ويغضب لعصبة فقتلته جاهلية
عمران القطان البصري ثقة اخبرنا الفضل بن سهل الاعرج
محمود بن غيلان قال نا ابو داود عن شعبة قال اخبرني منصور قال
سمعت ربعيا يحدث عن ابي بكرة قال قال رسول الله صلى الله عليه وسلم
اذا التقى المسلمان على اخيه السلاح فهما على جرف جهنم فاذا قتله
خر اجميعا اخبرنا احمد بن سليمان قال نا يعلى قال نا سفيان عن
منصور عن ربعي عن ابي بكرة قال اذا حمل الرجلان المسلمان السلاح احدهما
على الاخر فهما على جرف جهنم فاذا قتل احدهما الاخر فهما في النار اخبرنا
محمد بن اسماعيل بن ابرهيم عن يزيد عن سليمان التيمي عن الحسن عن ابي بكرة
عن النبي صلى الله عليه وسلم قال اذا تواجه المسلمان بسيفيهما فقتل
احدهما صاحبه فهما في النار قيل يا رسول الله هذا القاتل فما
بال المقتول قال انه كان حريصا على قتل صاحبه اخبرنا محمد بن
المثنى قال نا الحسن بن عمر بن ابرهيم قال حدثني قتادة عن الحسن عن
ابي بكرة قال قال رسول الله صلى الله عليه وسلم اذا التقى المسلمان بسيفيهما
فقتل احدهما صاحبه فالقاتل والمقتول في النار
احمد بن فضالة قال نا عبد الرزاق قال نا معمر عن ابي بردة عن الحسن عن

الاحنف

الاحنف قيس عن ابي بكرة قال سمعت رسول الله صلى الله عليه وسلم يقول اذا
تواجه المسلمان بسيفيهما فقتل احدهما صاحبه فالقاتل والمقتول في
النار قال قلت يا رسول الله هذا القاتل فما بال المقتول قال انه اراد قتل صاحبه
اخبرنا محمد بن عبيدة عن حماد عن ايوب وكيسوس العلاء زاد عن الحسن
عن الاحنف عن ابي بكرة قال قال رسول الله صلى الله عليه وسلم اذا التقى المسلمان
بسيفيهما فالقاتل والمقتول في النار اخبرنا محاهد بن موسى قال نا
اسمعيل وهو ابن علية عن يونس عن الحسن عن الاحنف عن ابي بكرة عن رسول الله صلى الله
عليه وسلم قال اذا تواجه المسلمان بسيفيهما فقتل احدهما صاحبه فالقاتل
والمقتول في النار قال رجل يا رسول الله هذا القاتل فما بال المقتول قال انه اراد
قتل صاحبه اخبرنا احمد بن عبد الله بن الحكم قال نا
شعبة عن قتادة بن محمد بن بلال بن ابي بردة سمع ابا بكرة عن النبي صلى الله
عليه وسلم قال لا ترجعوا بعدي كفارا يضرب بعضكم رقاب بعض اخبرنا
محمد بن رافع قال نا ابو اسحاق الزبيري قال نا شريك عن الاعمش عن ابي الضحى
عن مسروق عن ابن عمر قال قال رسول الله صلى الله عليه وسلم لا ترجعوا بعدي
كفارا يضرب بعضكم رقاب بعض ولا يؤخذ الرجل بجناية ابيه ولا جناية اخيه
اخبرنا والقواريري قال نا ابرهيم بن يعقوب قال
نا احمد بن يونس قال نا ابو بكر بن عياش عن الاعمش عن مسلم عن مسروق
عن عبد الله قال قال رسول الله صلى الله عليه وسلم لا ترجعوا بعدي كفارا
يضرب بعضكم رقاب بعض ولا يؤخذ الرجل بجريرة ابيه ولا جريرة اخيه
اخبرنا محمد بن العلاء قال نا ابو معاوية عن الاعمش عن مسلم
عن مسروق قال قال رسول الله صلى الله عليه وسلم لا ترجعوا بعدي
كفارا يضرب بعضكم رقاب بعض ولا يؤخذ الرجل بجريرة ابيه ولا بجريرة اخيه
هذا الصواب اخبرنا ابرهيم بن يعقوب قال نا يعلى قال نا
الاعمش عن ابي الضحى عن مسروق قال قال رسول الله صلى الله عليه وسلم
لا ترجعوا بعدي كفارا مرسل اخبرنا عمرو بن زرارة قال نا اسمعيل
عن ايوب عن محمد بن سيرين عن ابي بكرة عن النبي صلى الله عليه وسلم قال
لا ترجعوا بعدي ضلالا يضرب بعضكم رقاب بعض اخبرنا محمد بن بشار
قال نا محمد وعبد الرحمن قالا نا شعبة عن علي بن مدرك سمعت
ابا زرعة بن عمرو بن جرير عن جرير ان رسول الله صلى الله عليه وسلم
في حجة الوداع استنصت الناس قال لا ترجعوا بعدي كفارا يضرب بعضكم
رقاب بعض اخبرنا ابو عبيدة بن ابي السفر قال نا عبد الله بن نمير
قال نا اسمعيل عن قيس قال قال جرير بن عبد الله قال لي النبي صلى الله
عليه وسلم استنصت الناس ثم قال لا تلفيني بعدي كفارا يضرب بعضكم
رقاب بعض اخبرنا الحارثة واول كتاب قتل النفس

أخبرنا هرون بن عبد الله الحمال قال ثنا عثمان بن عمر عن يونس بن يزيد
عن الزهري عن يزيد بن هرمز أن نجدة الحروري حين خرج في فتنة ابن الزبير
أرسل إلى ابن عباس يسأله عن سهم ذي القربى لمن تراه قال هو لنا فقرأ رسول
الله صلى الله عليه وسلم قسمه رسول الله صلى الله عليه وسلم لهم وقد كان
عرض علينا شيئا أباه دون هؤلاء أن نفسه له وكان الذي عرض عليهم
أن ينكحهم ويقضي عنهم مغرمهم ويعطي فقيرهم ويحمل راجلهم على ذلك
أخبرنا عمرو بن علي قال ثنا يزيد وهو ابن هارون قال ثنا محمد بن
إسحق عن الزهري ومحمد بن علي عن يزيد بن هرمز قال كتبت نجدة إلى ابن عباس
يسأله عن سهم ذي القربى لمن هو قال يزيد بن هرمز أنا كتبت كتاب ابن عباس
إلى نجدة كتبت إليه تسألني عن سهم ذي القربى لمن هو وإنا نرى أنا هم
وقد كان عمر دعانا إلى أن ننكح منه أيتاما ونحمل منه عائلنا ونقضي منه
عن غارمنا فأبينا إلا أن يسلمه لنا وأبى ذلك سائر بني هاشم أخبرنا
عمرو بن علي قال ثنا يحيى بن أبي موسى قال ثنا أبو إسحق وهو
الفزاري عن الأوزاعي قال كتب عمر بن عبد العزيز إلى عدي بن الوليد كتابا فيه
وقسم رسول الله صلى الله عليه وسلم الخمس كله وأما سهم أبيك فسهم من المسلمين وفيه
حق الله وحق الرسول وذي القربى واليتامى والمساكين وابن السبيل وأما الكراع
خصما أبيك يوم القيامة فكيف بخصومة كثير خصماؤه وإنما هلك المعارون
والمستمارون عند الإملاق ولقد همموا أن يأتوا أبا بكر من جحد حقه حجة
أخبرنا عبد الرحمن بن عبد الله بن الحكم قال ثنا شعيب بن يحيى
قال ثنا نافع بن يزيد عن يونس بن يزيد عن ابن شهاب قال أخبرني سعيد
ابن المسيب أن جبير بن مطعم وعبد الله بن أبي وهب وعثمان بن عفان رسول الله صلى
الله عليه وسلم كلموا أبا بكر في أن يعطيهم من خمس الله بين ذوي قرابته
عند ما أفاء الله على رسوله فقسمه لهم دون بني المطلب بن عبد مناف ولم
يعطهم شيئا وقرابتهم من قرابته فقال لهم رسول الله صلى الله عليه وسلم
إنما أرى هاشما والمطلب سواء وأما جبير بن مطعم ولم يقسم رسول الله
صلى الله عليه وسلم لبني عبد شمس ولا لبني نوفل من ذلك الخمس شيئا كما قسم
لبني هاشم وبني المطلب أخبرنا
محمد بن إسحق عن الزهري عن سعيد بن المسيب قال ثنا يزيد بن هارون
قال ثنا قرة بن خالد عن أبي جمرة عن سعيد بن المسيب عن جبير بن مطعم
قال لما فرق رسول الله صلى الله عليه وسلم ذي القربى بين بني هاشم
وبني المطلب أتيته أنا وعثمان بن عفان فقلنا يا رسول الله هؤلاء بنو هاشم
لا ننكر فضلهم لمكانك الذي جعلك الله به منهم أرأيت بني عبد المطلب أعطيتهم
ومنعتنا وإنما نحن وهم منك بمنزلة فقال رسول الله صلى الله عليه وسلم
إنهم لم يفارقوني في جاهلية ولا إسلام إنما بنو هاشم وبنو المطلب شيء
واحد وشبك بين أصابعه أخبرنا عمرو بن يحيى بن الحارث قال ثنا محمد
يعني ابن موسى ثنا أبو إسحق وهو الفزاري عن عبد الرحمن بن عياش عن سليمان بن

أبو موسى عن مكحول عن أبي سلام عن أبي أمامة الباهلي عن عبادة بن الصامت
قال أخذ رسول الله صلى الله عليه وسلم وهو خطيب وبيده خيط وبرة من جنب بعير
فقال يا أيها الناس إنه لا يحل لي مما أفاء الله عليكم قدر هذه إلا الخمس والخمس
مردود عليكم قال أبو عبد الرحمن اسم أبي سلامة ممطور
عمرو بن يزيد قال ثنا ابن أبي عدي قال ثنا حماد بن سلمة عن محمد بن إسحاق
عن عمرو بن شعيب عن أبيه عن جده أن رسول الله صلى الله عليه وسلم أتي بعبد
فأخذ من رأسه وبرة بين أصبعيه ثم قال يا أيها الناس إنه لا يحل لي من فيئكم ولا هذه
إلا الخمس والخمس مردود فيكم أخبرنا عبيد الله بن سعيد قال ثنا
سفيان عن عمرو ويعلى بن دينار عن الزهري عن السائب بن يزيد بن أخت النمر
عن عمر قال كانت أموال بني النضير مما أفاء الله على رسوله مما لم يوجف
المسلمون عليه بخيل ولا ركاب فكان ينفق على أهله منها نفقة سنة
وما بقي جعله في السلاح ودراع عدة في سبيل الله أخبرنا
ابن يحيى بن الحارث قال ثنا محمد يعني ابن موسى قال ثنا أبو إسحق هو
الفزاري عن شعيب بن أبي حمزة عن الزهري عن عروة بن الزبير عن عائشة
أن فاطمة أرسلت إلى أبي بكر تسأله ميراثها من رسول الله صلى الله عليه وسلم من
صدقته مما أفاء الله عليه بالمدينة وفدك وما بقي من خمس خيبر فقال أبو بكر إن رسول الله صلى الله عليه وسلم
قال لا نورث أخبرنا عمرو بن يحيى قال ثنا محمد قال ثنا أبو يحيى
عن أبيه عن عبد الملك بن أبي سليمان عن عطاء قوله عز وجل واعلموا أنما
غنمتم من شيء فأن لله خمسه وللرسول فما خمس الله وهو رسوله واحد
كان رسول الله صلى الله عليه وسلم يأخذ منه ويعطي منه ويضعه حيث
شاء ويضع بها ما شاء أخبرنا عمرو بن يحيى بن الحارث قال ثنا محمد
يعني ابن موسى قال ثنا أبو إسحق هو الفزاري عن حفص بن عبيد الله عن أنس بن مالك
قال كانت الخمس تخمس على عهد رسول الله صلى الله عليه وسلم فكان يأخذ سهم
خمسه قال فأفلح كلام الذي والآخرة لله قال أصلحوا ذي بينكم فلما كان بعد
وفاة رسول الله صلى الله عليه وسلم بعث الرسول وسهم ذي القربى فقال
قائل منهم الرسول صلى الله عليه وسلم والخليفة من بعده وقال قائل منهم
ذي القربى لقرابة الرسول الله عليه وسلم وقال قائل منهم ذي القربى
الخليفة فاجتمع رأيهم على أن جعلوا هذا السهم في الكراع والعدة في
سبيل الله فكانا في ذلك خلافة أبي بكر وعمر أخبرنا عمرو بن يحيى بن الحارث
قال ثنا محمد قال ثنا أبو إسحق عن مطرف قال أرسل النبي صلى الله عليه
النبي صلى الله عليه وسلم وصفية فقال أتاهما رسول الله صلى الله عليه
وسلم فكلمهما رجل من المسلمين وأتاهما الصبح فغدا عليهما وهي تبكي
أخبرنا عمرو بن يحيى قال ثنا محمد قال ثنا أبو إسحق عن سعيد الخدري
عن زيد بن أرقم قال كنا نسمع مطرقا بالمربد فدخل رجل معه قطعة من

فلا كنت لهذه رسول الله صلى الله عليه وسلم فجهل احد منكم بغيرا قال قلت
انا اقر فاذا اقر بما من تجد النبي صلى الله عليه وسلم لبشر بن اقيش ان نعم
ان يشهد وان لا اله الا الله وان محمدا رسول الله وفارقوا المشركين واقروا بالجزية عنهم
وسمهم النبي صلى الله عليه وسلم وصفته فانهم امنون بما مان الله ورسوله
اخبرنا عمرو بن يحيى بن الحارث قال ثنا محمود قال ثنا ابو اسحاق عن
شريك عن خصيف عن مجاهد قال الخمس الذي لله وللرسول كان للنبي صلى الله
عليه وسلم قرابته لانه كان من الصدقة شيء كان للنبي صلى الله عليه وسلم
خمس الخمس ولذي قرابته خمس الخمس وللنساء مثل ذلك وللمساكين مثل
ذلك فان الله تعالى انزل ما لله خمسه وللرسول ولذي القربى واليتامى
واعلم انما غنمتم من شيء فان لله خمسه وللرسول ولذي القربى واليتامى
والمساكين وابن السبيل فقوله عز وجل لله الله كلام لا في الاشياء كلها
لله عز وجل ولعله انما استفتح الكلام في الفيء والخمس بذكر نفسه
لانهما اشرف الكسبين ولم ينسب الصدقة الى نفسه عز وجل لانها اوساخ
الناس والله تعالى اعلم وقد قيل يوخذ من الغنيمة شيء فيجعل
في الكراع والسلاح لله عز وجل وسهم النبي صلى الله عليه وسلم الى
الامام يشتري الكراع منه والسلاح ويعطي منه من رآى ممن يرى
فيه غناء منفعة لاهل الاسلام ومن اهل الحديث والعلم والفقه
والقرآن وسهم النبي لذي القربى هم بنو هاشم وبنو المطلب بينهم
العني منهم والفقير وقد قيل ان الحق منهم دون الفقير كالبنات
وابن السبيل هو الذي الفقير ليس له الصوار عندي والله تعالى اعلم
والصغير والكبير والذكر والانثى سواء لان الله عز وجل جعل ذلك لهم وصية
رسول الله صلى الله عليه وسلم فيهم وليس في الحديث انه فضل بعضهم على
بعض ولا خلاف بين العلماء في رجل اوصى بثلثه لبني فلان انه بينهم
والذكر والانثى فيه سواء اذا كانوا بحصون فهكذا كل شيء صح لهم بني فلان
انه بينهم بالسوية الا ان يبين ذلك الامر فيه الله ولله الحمد وسهم
للمقاتلة من المسلمين وسهم للمساكين من المسلمين ولا يعطى احد منهم سهم سكنى
وسهم ابن السبيل فيما اعطاهم ثابت والا يعطى امرأ من نفسه الا الامام
يعزل عن نفسه امرا من المسلمين لما يعنيه اخبرنا يحيى بن حمزة قال ثنا اسمعيل
بن ابي اويس عن ابيه عن عكرمة بن خالد عن مالك بن اوس بن الحدثان
قال دخل العباس وعلي على عمر يختصمان فقال العباس اقض بيني وبين هذا فقال
الناس اقض بينهما فقال عمر لا اقضي بينهما فقد علما ان رسول الله صلى
الله عليه وسلم قال لا نورث ما تركنا صدقة قال فقال الزهري وكانت
رسول الله صلى الله عليه وسلم فاخذ منها قوت اهله وجعل ما بقي سبيله
سبيل المال ثم وليها ابو بكر بعده ثم وليها بعد ابي بكر فصنعت فيها
الذي كان يصنع ثم اتيا في مثل الذي اتيا فدفعها اليهما على ان يليها بالذي

وليها

وليها به رسول الله صلى الله عليه وسلم والذي وليها به ابو بكر والذي وليها
به فدفعتها اليهما واخذت علي ان تليها بذلك ثم اتيا في مثل هذا اقض
بيننا يا امير المؤمنين فقال هذا اقض بينكما بقضية هذا فقال
انهما اتيا كليهما انه رسول الله صلى الله عليه وسلم والذي وليها به
ابو بكر والذي وليها به فدفعتها اليهما وانا ابيتما كفعلتما ذلك فقال اعلموا
انما غنمتم من شيء فان لله خمسه وللرسول ولذي القربى واليتامى والمساكين
وابن السبيل هذا هو لا ما افاء الله على رسوله منهم فما اوجفتم عليه من
خيل ولا ركاب قال الزهري هي لرسول الله صلى الله عليه وسلم خاصة
قرى عرينة فدك كذا وكذا فما افاء الله على رسوله من اهل القرى فهي لله
وللرسول ولذي القربى واليتامى والمساكين وابن السبيل وللفقراء المهاجرين
الذين اخرجوا من ديارهم واموالهم والذين تبوؤا الدار والايمان من قبلهم
والذين جاؤوا من بعدهم فاستوعبت هذه الاية الناس فلم يبق احد من
المسلمين الا له في هذا المال حق او قال حظ الا بعض من تملكون من ارقائكم
ولئن عشت ان شاء الله لياتين على كل مسلم حقه او قال حظه

باب كيف كانت الشقة من الخمس

الشقة على السمع والطاعة اخبرنا الامام ابو عبد الرحمن النسائي
من لفظه قال ثنا قتيبة بن سعيد قال ثنا الليث عن يحيى بن سعيد عن
عبادة بن الوليد بن عبادة بن الصامت عن عبادة بن الصامت قال
بايعنا رسول الله صلى الله عليه وسلم على السمع والطاعة في العسر
واليسر والمنشط والمكره وان لا ننازع الامر اهله وان نقوم بالحق حيث
كنا لا نخاف في الله لومة لائم اخبرنا عيسى بن حماد قال انبا الليث
عن يحيى بن سعيد عن عبادة بن الصامت ان عبادة بن الصامت قال
بايعنا رسول الله صلى الله عليه وسلم على السمع والطاعة في العسر واليسر
فذكر مثله باب الشقة على ان لا
ننازع الامر اهله اخبرنا محمد بن سلمة والحارث بن مسكين قراءة
عليه وانا اسمع عن ابن القاسم قال اخبرني مالك عن يحيى بن سعيد قال
اخبرني عبادة بن الوليد بن عبادة قال اخبرني ابي عبادة قال بايعنا رسول
الله صلى الله عليه وسلم على السمع والطاعة في العسر واليسر والمنشط
والمكره وان لا ننازع الامر اهله وان نقول بالحق حيث كنا لا نخاف في الله
لائم الشقة على الكتمة اخبرنا
اخبرنا محمد بن يحيى بن ايوب قال ثنا عبد الله بن ادريس عن ابي اسحاق
ويحيى بن سعيد عن عبادة بن الصامت عن ابيه عن جده قال بايعنا رسول الله
صلى الله عليه وسلم على السمع والطاعة في العسر واليسر والمنشط والمكره

بن الوليد بن عبادة

باب القول الحق

والامر علينا وعلى الاثارة الامر اهله وعلى ان نقول بالحق حيث كنا البيعة
على السمع والطاعة اخبرنا هرون بن عبد الله قال حدثنا
ابو اسامة قال حدثني الوليد بن كثير قال حدثني عبادة بن الوليد بن عبادة بن الصامت
حدثه عن جده عبادة بن الصامت قال بايعنا رسول الله صلى الله عليه وسلم
على السمع والطاعة في عسرنا ويسرنا ومنشطنا ومكرهنا وعلى الا ننازع
الامر اهله وعلى ان نقول بالحق لا نخاف في الله لومة لائم البيعة
على الامرة اخبرنا محمد بن الوليد قال حدثنا شعبة عن سيار
ويحيى بن سعيد انهما سمعا عبادة بن الوليد يحدث عن ابيه انه سار فقال
ابي وانا يحيى فقال عن ابيه عن جده قال بايعنا رسول الله صلى الله عليه وسلم
على السمع والطاعة في عسرنا ويسرنا ومنشطنا ومكرهنا وان لا ننازع الامر اهله
وان نقول بالحق حيث ما كنا لا نخاف في الله لومة
لائم قال شعبة سيار لم يذكر هذا الحرف حيث ما كنا وذكره
يحيى قال شعبة اتيت ابا وائل فسألته فحدثني عن ابيه اخبرنا
قتيبة قال حدثنا حماد بن زيد عن ايوب عن ابي مراوح عن ابي ذر ان رسول
الله صلى الله عليه وسلم قال عليك بالطاعة في منشطك ومكرهك
وعسرك ويسرك واثرة عليك البيعة على النصح لكل مسلم
اخبرنا محمد بن عبد الله بن يزيد قال حدثنا سفيان عن زياد بن علاقة
عن جرير قال بايعت رسول الله صلى الله عليه وسلم على النصح لكل مسلم
اخبرنا يعقوب بن ابراهيم قال حدثنا ابن علية عن يونس عن عمرو بن سعيد
عن ابي زرعة بن عمرو بن جرير عن جرير بن عبد الله البجلي قال بايعت النبي صلى الله عليه وسلم على
السمع والطاعة وان انصح لكل مسلم البيعة على ان لا تفر
اخبرنا قتيبة قال حدثنا سفيان عن ابي الزبير سمع جابرا يقول لم يبايع
رسول الله صلى الله عليه وسلم على الموت وانما بايعناه على ان لا نفر
البيعة على الموت اخبرنا قتيبة قال حدثنا حاتم بن اسمعيل
عن يزيد بن ابي عبيد قال قلت لسلمة بن الاكوع على اي شيء بايعتم النبي صلى الله
عليه وسلم يوم الحديبية قال على الموت البيعة على الهجرة
اخبرنا احمد بن عمرو بن السرح قال حدثنا ابن وهب قال اخبرني عمرو بن الحارث
عن ابن شهاب ان عبد الحميد بن عبد الرحمن بن امية بن اخي يعلى بن امية قال سمعت
رسول الله صلى الله عليه وسلم يقول يوم الفتح ففلت يا رسول الله
بايع ابي على الهجرة فقال رسول الله صلى الله عليه وسلم انما ابايعه على الجهاد
وقد انقطعت الهجرة اخبرنا عبيد الله بن سعيد ثنا ابراهيم بن سعد
قال حدثني عمي قال حدثنا ابي عن صالح عن ابن شهاب قال حدثني ابو وداعة بن الحكم
ان عبادة بن الصامت قال دعا رسول الله صلى الله عليه وسلم قال وحوله عصابة
من اصحابه بايعوني على ان لا تشركوا بالله شيئا ولا تسرقوا ولا تقتلوا اولادكم

ولا تاتوا ببهتان تفترونه بين ايديكم وارجلكم ولا تعصوني في معروف فمن
وفى منكم فاجره على الله ومن اصاب من ذلك شيئا فعوقب به فهو كفارة ومن اصاب من ذلك
شيئا ثم ستره الله فهو الى الله ان شاء عفا عنه وان شاء عاقبه قال لقد
احمد بن سعيد اخبرنا احمد بن سعيد قال حدثنا يعقوب قال حدثنا
ابي عن صالح بن كيسان عن الحارث بن فضيل ان ابن شهاب حدثه عن عبادة
ابن الصامت ان رسول الله صلى الله عليه وسلم قال الا تبايعوني على ما بايع
عليه النساء ان لا تشركوا بالله شيئا ولا تسرقوا ولا تزنوا ولا تقتلوا اولادكم
ولا تاتوا ببهتان تفترونه بين ايديكم وارجلكم ولا تعصوني في معروف
قلنا بلى يا رسول الله فبايعناه على ذلك فقال رسول الله صلى الله عليه وسلم
فمن اصاب من ذلك شيئا فعوقب به فهو كفارة له ومن لم يصب منه
عقوبة فامره الى الله ان شاء غفر له وان شاء عاقبه البيعة على الهجرة
اخبرنا يحيى بن حبيب بن عربي قال حدثنا حماد بن زيد عن عطاء بن السائب عن ابي
عن عبد الله بن عمرو ان رجلا اتى النبي صلى الله عليه وسلم فقال اني جئت
ابايعك على الهجرة ولقد تركت ابوي يبكيان قال ارجع اليهما فاضحكهما
كما ابكيتهما البيعة على الهجرة اخبرنا
الوليد بن مسلم قال حدثنا زهير عن ابي الزبير عن عطاء ابن يزيد الليثي
عن ابي سعيد انه اعرابيا سأل رسول الله صلى الله عليه وسلم عن الهجرة فقال
ويحك ان الهجرة شانها شديد فهل لك من ابل تؤدي صدقتها
قال نعم قال فاعمل من وراء البحار فان الله عز وجل لن يترك من عملك
شيئا هجرة البادي اخبرنا احمد بن عبد الله بن الحكم قال حدثنا محمد بن جعفر
قال حدثنا شعبة عن عمرو بن مرة عن عبد الله بن الحارث عن ابي بكر عن عبد الله
ابن عمرو قال قال رجل يا رسول الله اي الهجرة افضل قال ان تهجر ما كره ربك عز
وجل فقال رسول الله صلى الله عليه وسلم الهجرة هي هجرة الحاضر وهي
البادي فاما البادي فيجيب اذا دعي ويطيع اذا امر واما الحاضر فهو اعظمها
بلية واعظمها اجرا تفسير الهجرة اخبرنا الحسين بن منصور
قال حدثنا مسدد بن عبد الله قال حدثنا سفيان بن حسين عن يعلى بن مسلم
عن جابر بن زيد قال قال ابن عباس ان رسول الله صلى الله عليه وسلم وابا بكر
وعمر كانوا من المهاجرين لانهم هجروا المشركين وكانوا من الانصار مهاجرين لانهم
لان المدينة كانت دار شرك فجاءوا الى رسول الله صلى الله عليه وسلم ليلة العقبة
البيعة على الهجرة اخبرنا هرون بن محمد بن بكار بن بلال عن محمد وهو
ابن عيسى بن شيبة قال حدثنا يزيد بن زياد عن عبد الرحمن بن مرة ان ابا فاختة سعيد بن علاقة
الله قال يا رسول الله حدثني عمل استقيم عليه والله قال له رسول الله صلى الله عليه
وسلم عليك بالهجرة فانه لا مثل لها ترك الاختلاف في الطاعة
الهجرة اخبرنا عبد الملك بن شعيب بن الليث عن ابيه عن جده قال

حدثني عفيف عن ابن شهاب عن عروة عن عبد الرحمن بن أمية أن أباه يعلى قال قال أحببت
الا رسول الله صلى الله عليه وسلم بايعني يوم الفتح فقلت يا رسول الله بايع
ابي على الهجرة قال رسول الله صلى الله عليه وسلم بايعه على الجهاد
اخبرنا محمد بن داود قال ثنا مصعب بن سعيد قال ثنا وهيب بن خالد عن
عبد الله بن طاوس عن ابيه عن صفوان بن أمية قال قلت يا رسول الله الهجرة
تقولون ان الجنة لا يدخلها الا مهاجر قال لا هجرة بعد فتح مكة ولكن جهاد ونية
واذا استنفرتم فانفروا اخبرنا اسحق بن منصور قال ثنا يحيى بن سعيد
عن سفيان قال حدثني منصور عن مجاهد عن طاوس عن ابن عباس قال قال
رسول الله صلى الله عليه وسلم يوم الفتح لا هجرة ولكن جهاد ونية واذا استنفرتم
فانفروا اخبرنا عمرو بن علي عن عبد الرحمن قال ثنا شعبة عن
يحيى بن ضاف عن نعيم بن جراحة قال سمعت عمر بن الخطاب يقول لا هجرة بعد
وفاة رسول الله صلى الله عليه وسلم اخبرنا عيسى بن مساور
قال ثنا الوليد بن عبد الله بن العلاء بن زبر عن يسير بن عبد الله عن عبد الله
ابن أبي أوفى السعدي قال وفدت الى رسول الله صلى الله عليه وسلم فكلما
كبطل حاجة وكنت آخرهم خروجا على رسول الله صلى الله عليه وسلم فقلت
يا رسول الله اني تركت مخلفي وهم بعمل الهجرة فدانقطعت قال لا تنقطع
الهجرة ما قوتل الكفار اخبرنا محمد بن يحيى قال ثنا مروان بن معاوية عن خالد
بن مهران قال ثنا محمد بن عبد الله بن العلاء بن زبر قال ثنا يسير بن عبد الله
عن أبي إدريس الخولاني عن حرشان بن عبد الله النصري عن عبد الله بن السعدي
قال وفدنا على رسول الله صلى الله عليه وسلم فدخل أصحابي فقضى حاجته
وكنت آخرهم خروجا فقال ما حاجتك فقلت يا رسول الله متى تنقطع الهجرة
قال رسول الله صلى الله عليه وسلم لا تنقطع الهجرة ما قوتل الكفار
البيعة فيما أطاب ولم أحب اخبرنا محمد بن قدامة عن جرير
عن مغيرة عن أبي وائل والشعبي قالا قال جرير بايعت النبي صلى الله عليه وسلم
فقال له أبايعك على السمع والطاعة فيما أحببت وكرهت قال النبي
صلى الله عليه وسلم أو تستطيع ذلك أو تطيق ذلك قال قلت فيما استطعت
فبايعني والنصح لكل مسلم البيعة على قراف المشرك
اخبرنا بشر بن خالد قال ثنا عبدة عن سعيد عن سليمان عن أبي وائل عن
جرير قال بايعت رسول الله صلى الله عليه وسلم على إقام الصلاة
وإيتاء الزكاة والنصح لكل مسلم وعلى قراف المشرك اخبرني محمد بن يحيى
ابن محمد قال ثنا الحكم بن الربيع قال ثنا أبو الأحوص عن الأعمش عن أبي وائل
عن أبي الخليلة عن جرير قال أتيت رسول الله صلى الله عليه وسلم فأردت أن
اخبرني محمد بن قدامة قال ثنا جرير عن منصور عن أبي وائل عن أبي الخليلة
البجلي قال قال أتيت النبي صلى الله عليه وسلم وأنا أبايع فقلت يا رسول الله

اخبرنا محمد

وقد انقطعت الهجرة

اسط

اسط يد أن أبايعك واشترط علي فأنت أعلم قال أبايعك على أن تعبد الله وتقيم
الصلاة وتؤتي الزكاة وتناصح المسلمين وتفارق المشرك اخبرنا
تعفيف بن أبي رهم قال ثنا عبدة قال ثنا أبو شهاب عن أبي
إدريس الخولاني قال سمعت عبادة بن الصامت قال بايعت رسول الله
صلى الله عليه وسلم في منشط وفي مكرهنا وعلى أثرة علينا وعلى أن لا ننازع الأمر أهله
ولا ننازع فيما لا تنبوا ولا تقتلوا أولادكم ولا تأتوا ببهتان تفترونه بين
أيديكم وأرجلكم ولا تعصوني في معروف أمرتم فأمركم آمر على الله ومن
أصاب من ذلك شيئا فعوقب فيه فهو طهور ومن ستره الله فذاك الى الله إن شاء
عذبه وإن شاء غفر له بيعة النساء اخبرنا
محمد بن منصور قال ثنا سفيان عن أبي بكر عن محمد عن أم عطية قالت لما
أردت أن أبايع رسول الله صلى الله عليه وسلم قلت يا رسول الله إن
امرأة أسعدتني في الجاهلية فأريد أن أسعدها ثم أتيتك فأبايعك
قال اذهبي فأسعديها ثم ائتيني قالت فذهبت فأسعدتها ثم جئت فبايعت
رسول الله صلى الله عليه وسلم اخبرنا الحسن بن محمد قال
ثنا الربيع قال ثنا حماد قال ثنا أبو بكر عن محمد عن أم عطية قالت أخذ
رسول الله صلى الله عليه وسلم البيعة ألا ننوح اخبرنا محمد بن بشار
قال ثنا عبد الرحمن قال ثنا سفيان عن محمد بن المنكدر عن أمامة بنت
رقيقة أنها قالت أتيت النبي صلى الله عليه وسلم في نسوة من الأنصار
نبايعه فقلنا يا رسول الله نبايعك على ألا نشرك بالله شيئا ولا نسرق ولا
نزني ولا نأتي ببهتان نفتريه بين أيدينا وأرجلنا ولا نعصيك في معروف
قال فيما استطعتن وأطقتن قالت قلنا الله ورسوله أرحم بنا هلم نبايعك
يا رسول الله فقال رسول الله صلى الله عليه وسلم إني لا أصافح النساء إنما
قولي لمائة امرأة كقولي لامرأة واحدة أو مثل قولي لامرأة واحدة بيعة
من به عاهة اخبرنا زياد بن أيوب قال ثنا هشيم عن يعلى بن
عطاء عن رجل من آل بني يقال له عمرو عن أبيه قال كان في وفد ثقيف
رجل مجذوم فأرسل إليه النبي صلى الله عليه وسلم ارجع فقد بايعناك
بيعة الغلام اخبرنا عبد الرحمن بن محمد بن سلام قال
ثنا عمرو بن يونس عن عكرمة بن عمار عن إياس بن دغفل قال مددت يدي
إلى النبي صلى الله عليه وسلم وأنا غلام ليبايعني فمسح بيده على وجهي
اتم البيعة اخبرنا قتيبة قال ثنا الليث عن أبي الزبير عن جابر قال
قاعد فبايع النبي صلى الله عليه وسلم على الهجرة ولا يبايع النبي صلى الله عليه
وسلم الناس عند فتح مكة يريد فقال له النبي صلى الله عليه وسلم بعد
في استراه بعد بيعة الأسود بن نوفل لم يبايع أحدا حتى يسأله أعبد هو
البيعة اخبرنا قتيبة عن الليث عن محمد بن المنكدر عن جابر بن عبد الله
أن أعرابيا بايع رسول الله صلى الله عليه وسلم على الإسلام فأصاب الأعرابي

حتى

قاعد

كذا في الأصول وفي بعضها ... عن أبي الزبير عن جابر ... وكذا في الأصل

ملك

قد بايعناك

الأصل

استثناء

شبكة الألوكة
www.alukah.net

وعلى المدينة فتى الانصار فلما رسول الله صلى الله عليه وسلم فقال يا رسول الله
اقلني بيعتي فابى فجاءه فقال اقلني بيعتي فابى فخرج الاعرابي فقال يا
رسول الله صلى الله عليه وسلم المدينة كالكير تنفي خبثها وتنصع طيبها
قتيبة قال
حاتم بن اسمعيل عن يزيد بن ابي عبيد عن سلمة بن الاكوع انه دخل على
الحجاج فقال يا ابن الاكوع ارتدت على عقبيك وتكلمه معناها
وبدت قال لا ولكن رسول الله صلى الله عليه وسلم اذن لي في البدو
قتيبة قال
سفيان عن عبد الله بن دينار قال علي بن مجمر عن اسما عبيل عن عبد الله بن
دينار عن عبد الله بن عمر قال كنا نبايع رسول الله صلى الله عليه وسلم على
السمع والطاعة فيقول فيما استطعت وقال على فيما استطعتم
الحسن بن محمد قال حجاج عن ابن جريج قال اخبرني موسى بن
عقبة عن عبد الله بن دينار عن ابن عمر قال كنا نبايع رسول الله صلى الله عليه
وسلم على السمع والطاعة فيقول لنا فيما استطعتم
يعقوب بن ابرهيم قال هشيم قال ستار عن الشعبي عن جرير بن
عبد الله قال انا بايعت النبي صلى الله عليه وسلم على السمع والطاعة فيلقنني
فيما استطعت والنصح لكل مسلم قتيبة قال
سفيان عن محمد بن المنكدر عن امية بنت رقيقة قالت بايعنا
رسول الله صلى الله عليه وسلم في نسوة فقال لنا فيما استطعتن واطقتن
هناد بن السري عن ابي معاوية عن الاعمش عن زيد بن
وهب عن عبد الرحمن بن عبد الكعبة قال انتهيت الى عبد الله بن عمرو
وهو جالس في ظل الكعبة والناس عليه مجتمعون قال فسمعته يقول
بينا نحن مع رسول الله صلى الله عليه وسلم في سفر اذ نزلنا منزلا فمنا
من يضرب خباءه ومنا من ينتضل ومنا من هو في جشرته اذ نادى مناد
رسول الله صلى الله عليه وسلم الصلاة جامعة فاجتمعنا فقام النبي صلى
الله عليه وسلم فخطبنا فقال انه لم يكن نبي قبلي الا كان حقا عليه ان يدل
امته على ما يعلمه خير لهم وينذرهم ما يعلمه شرا لهم وان امتكم هذه
جعلت عافيتها في اولها وان اخرها سيصيبهم بلاء وامور تنكرونها وتجيء
فتن فيرقق بعضها بعضا فيجيء الفتنة فيقول المؤمن هذه مهلكتي
ثم تنكشف ثم تجيء فيقول هذه هذه مهلكتي ثم تنكشف فمن احب منكم ان يزحزح
عن النار ويدخل الجنة فلتدركه منيته وهو يؤمن بالله واليوم الاخر وليات الى
الناس ما يحب ان يؤتى اليه ومن بايع امما فاعطاه صفقة يده وثمرة
قلبه فليطعه ما استطاع فان جاء اخر ينازعه فاضربوا رقبة الاخر ودنوت
منه فقلت سمعت رسول الله صلى الله عليه وسلم يقول هذا فاهوى بيده الى اذنيه
محمد بن عبد الاعلى قال

خالد

خالد قال شعبة عن محمد بن جحادة قال سمعت جدي يقول سمعت
رسول الله صلى الله عليه وسلم يقول في حجة الوداع ولو استعمل عليكم عبد حبشي
يقودكم بكتاب الله فاسمعوا له واطيعوا
يوسف بن سعيد قال حجاج عن ابن جريج اخبرني ابن زياد بن سعد انه سمع
ابن شهاب اخبرني انه سمع ابا هريرة يقول قال رسول الله صلى الله عليه وسلم
من اطاعني فقد اطاع الله ومن عصاني فقد عصى الله ومن اطاع اميري فقد
اطاعني ومن عصى اميري فقد عصاني
الحسن بن يحيى قال حجاج قال قال ابن جريج اخبرني يعلى بن مسلم
عن سعيد بن جبير عن ابن عباس انها ايها الذين امنوا اطيعوا الله واطيعوا الرسول
قال نزلت في عبد الله بن حذافة بن قيس بن عدي بعثه رسول الله صلى الله عليه وسلم
في سرية
قال نعيم بن الوليد حجير عن خالد بن معدان عن ابي نجيحة عن معاوية
ابن حيدة عن رسول الله صلى الله عليه وسلم قال الامام راع وهو مسؤول عن رعيته
وجه الله واطاع الامام واسقف اكرمه واحسبه انه قال وعدل فان له بذلك
اجرا وكله وان امر بغيره كان عليه منه واسعه وعصى الامام وافسد كان عليه
مثل اثامهم
عمر بن بكار قال علي بن عاصم قال شعيب قال حدثني
ابو الزناد عن الاعرج عن عبد الرحمن الاعرج عن ابي هريرة انه سمع ابا هريرة يحدث عن رسول
الله صلى الله عليه وسلم قال انما الامام جنة يقاتل من ورائه ويتقى به فان
امر بتقوى الله وعدل فان له بذلك اجرا وان امر بغيره فان عليه منه وزرا
محمد بن مسور قال سفيان قال سالت سهيل بن
ابي صالح قلت عمرو عن القعقاع عن ابيه قال سمعت مدرك الذي حدث ابي
حدثه رجل من اصحاب الشام يقال له عمرو بن يزيد عن تميم الداري قال قال رسول
الله صلى الله عليه وسلم انما الدين النصيحة قلنا لمن يا رسول الله قال لله
ولرسوله ولكتابه ولائمة المسلمين وعامتهم يعقوب بن حميد
قال عبد الرحمن قال سفيان عن سهيل بن ابي صالح عن عطاء بن يزيد
عن تميم الداري قال قال رسول الله صلى الله عليه وسلم انما الدين النصيحة
قالوا لمن يا رسول الله قال لله ولكتابه ولرسوله ولائمة المسلمين وعامتهم
الربيع بن سليمان قال شعيب بن الليث قال الليث
ابو عجلان عن ابي بن سلمة عن القعقاع بن حكيم عن ابي صالح عن ابي هريرة
عن رسول الله صلى الله عليه وسلم قال ان الدين النصيحة ان الدين النصيحة
ان الدين النصيحة قالوا لمن يا رسول الله قال لله ولكتابه ولائمة المسلمين
وعامتهم عبد القدوس بن محمد بن عبد الكريم بن شعيب
بن الحبحاب قال محمد بن جعفر قال اسماعيل بن جعفر عن ابن عجلان عن
القعقاع بن حكيم وعن سهيل عن عبيد الله بن مقسم عن ابي صالح عن ابي هريرة ان رسول الله

صلى الله عليه وسلم قال الدين النصيحة قالوا لمن يا رسول الله قال لله ولكتابه ولرسوله
ولائمة المسلمين وعامتهم

حدثنا معمر بن نصر حدثنا حبة بن سلام قال انا عبد الله
محمد بن يحيى عن عبد الله بن سلمة قال انا معمر عن الزهري عن حميد بن عبد الرحمن عن ابي هريرة قال قال رسول الله
صلى الله عليه وسلم ثلاثا من الاعمال كفارة ثلاثة اشياء من الكبائر اسباغ الوضوء في السبرات
وانتظار الصلاة بعد الصلاة والجهاد في سبيل الله

حدثنا يونس بن عبد الاعلى قال
انا ابن وهب قال اخبرني يونس عن ابن شهاب عن ابي سلمة عن عبد الرحمن عن ابي سعيد
الخدري ان رسول الله صلى الله عليه وسلم قال ما بعث الله من نبي ولا استخلف خليفة
الا كانت له بطانتان بطانة تامره بالمعروف وتنهاه عن المنكر وبطانة لا تالو خبالا فمن وقي
شر بطانة السوء فقد وقي

حدثنا محمد بن عبد الله بن الحكم عن شعيب
عن الليث عن عبد الله بن ابي جعفر عن صفوان عن ابي سلمة عن ابي ايوب
انه قال سمعت رسول الله صلى الله عليه وسلم يقول ما بعث الله من نبي ولا
كان بعده من خليفة الا وله بطانتان بطانة تامره بالمعروف وتنهاه عن
المنكر وبطانة لا تالو خبالا فمن وقي بطانة السوء فقد وقي

حدثنا عمرو بن عثمان قال انا بقية قال
انا ابن المبارك عن حسين عن القاسم بن محمد قال سمعت عمتي تقول قال
رسول الله صلى الله عليه وسلم من يرد بكم خيرا فاذا اراد الله به خيرا جعل الله
له وزيرا صالحا ان نسي ذكره وان ذكر اعانه

حدثنا محمد بن المثنى ومحمد بن بشار قالا حدثنا محمد
قال انا شعبة عن ابي اسحاق عن سعيد بن عبيدة عن علي بن ربيعة عن عبد الرحمن عن علي
ان رسول الله صلى الله عليه وسلم بعث جيشا وامر عليهم رجلا وقد نام
فعمدوا الى حطب فجمعوه فاوروا نارا ثم قال اليس امركم رسول الله ان تطيعوني
فقالوا بلى قال فادخلوها قال فنظر بعضهم الى بعض وقالوا انما فررنا منها فذكروا
ذلك لرسول الله صلى الله عليه وسلم فقال للذين اراد ان يدخلوها لو دخلوها لم يزالوا فيها
الى يوم القيامة وقال للآخرين قولا حسنا وقال لا طاعة في معصية الله انما الطاعة في المعروف

حدثنا قتيبة قال انا الليث عن عبد الله بن ابي جعفر عن نافع عن ابن
عمر قال قال رسول الله صلى الله عليه وسلم على المرء المسلم السمع والطاعة فيما
احب وكره الا ان يؤمر بمعصية فلا سمع ولا طاعة

حدثنا عمرو بن علي قال انا يحيى عن
سفيان عن ابي حصين عن الشعبي عن عاصم بن ابي النجود عن زر بن حبيش عن عمر قال اخرج
علينا رسول الله صلى الله عليه وسلم وخن سبعة فقال انه ستكون بعدي
امراء يصدونهم بكذبهم واعانهم على ظلمهم فليس مني ولست منه وليس بوارد علي
الحوض ومن لم يصدقهم بكذبهم ولم يعنهم على ظلمهم فهو مني وانا منه
وسيرد علي الحوض

حدثنا هرون بن اسحاق قال انا محمد يعني ابن عبد الله قال انا مسعر عن ابي
حصين عن الشعبي عن عاصم العدوي عن زر بن حبيش عن عمر قال اخرج الينا رسول الله

صلى

صلى الله عليه وسلم ونحن سبعة خمسة واربعة لخلاف العدد من العشرة الاخر
من العشرة فقال اما بعد فاني اعلم انه ستكون بعدي امراء يصدونهم بكذبهم
ويعينونهم على ظلمهم فليس مني ولست منه وليس بوارد علي
الحوض ومن لم يصدقهم بكذبهم ولم يعنهم على ظلمهم
فهو مني وانا منه وسيرد علي الحوض

حدثنا محمد بن مصور قال انا عبد الرحمن عن سفيان
عن عطية بن مرثد عن طارق بن شهاب ان رجلا سأل النبي صلى الله عليه وسلم
وقد وضع رجله في الغرز اي الجهاد افضل قال كلمة حق عند سلطان جائر

حدثنا قتيبة قال انا سفيان عن الزهري عن ابي ادريس الخولاني عن
عبادة بن الصامت قال كنا عند النبي صلى الله عليه وسلم في مجلس
فقال بايعوني على ان لا تشركوا بالله شيئا ولا تسرقوا ولا تزنوا وقرأ عليهم
الآية فمن وفى منكم فاجره على الله ومن اصاب من ذلك شيئا فستر الله عليه فهو
الى الله ان شاء عذبه وان شاء غفر له

حدثنا محمد بن آدم بن سليمان عن ابن المبارك عن ابن ابي
ذئب عن سعيد المقبري عن ابي هريرة عن النبي صلى الله عليه وسلم قال الملائكة
يحصون على الانسان كل شيء حتى خدشه بعود او نكبة بحجر او ضربة بيد او
رمية برجل الفاحلة اخرجناه

كتاب السنة

حدثنا احمد بن سليمان قال انا يعقوب قال انا داود بن قيس عن عمرو
ابن شعيب عن ابيه عن جده قال سئل رسول الله صلى الله عليه وسلم عن
الفضيلة فقال لا تعبدن الله ولا تشركن به شيئا وتقيم الصلاة وتؤتي الزكاة وتحج
وتصوم وتبر والديك حتى يقولا حسبك قال من احبك ولدك فلا تمنعه
ولده فليس ذلك عند عن الغلام شاة وعن الجارية شاة
قال داود سألت زيد بن اسلم عن الكافات قال الشاة تكون للشيء
ثم يكافأ بخير منها

حدثنا الحسين بن حريث قال انا الفضل عن هشام
الحسين بن واقد عن عبد الله بن بريدة عن ابيه ان رسول الله صلى الله عليه وسلم
عزى عن الحسن والحسين

حدثنا محمد بن المثنى قال انا غفار قال انا حماد بن سلمة قال انا ايوب وحبيب وهشام
وقتادة عن محمد بن سيرين عن سمرة بن جندب الصحابي ان رسول الله صلى الله عليه
وسلم قال في الغلام عقيقة فاهريقوا عنه دما واميطوا عنه الاذى

حدثنا احمد بن سليمان قال انا عفان قال انا حماد عن قيس بن سعد
عن عطاء وطاوس ومجاهد عن ابن عمر ان رسول الله صلى الله عليه وسلم قال
في الغلام شاتان مكافأتان وفي الجارية شاة

حدثنا عبيد الله بن سعيد قال انا سفيان قال انا عمرو عن عطاء

عن حصينة بنت معيبد عن أم كرز أن رسول الله صلى الله عليه وسلم قال عن
الغلام شاتان مكافأتان وعن الجارية شاة

باب عقيقة الجارية

حدثنا قتيبة قال سفيان عن عبيد الله وهو ابن أبي يزيد
عن سباع بن ثابت عن أم كرز قالت أتيت النبي صلى الله عليه وسلم بالحديبية
أسأله عن لحوم الهدي فسمعته يقول على الغلام شاتان وعلى الجارية شاة
لا يضركم ذكرانا كن أم إناثا

حدثنا أحمد بن محمد بن عبد الله قال حدثني أبي قال حدثنا إبراهيم بن طهمان عن الحجاج بن الحجاج عن قتادة عن عكرمة
ابن عباس قال غزوت رسول الله صلى الله عليه وسلم عن الحسن والحسين رضي الله
عنهما كبشين كبشين

حدثنا عمرو بن علي ومحمد بن عبد الأعلى قالا يزيد وهو ابن زريع عن سعيد عن قتادة عن الحسن عن سمرة بن
جندب عن رسول الله صلى الله عليه وسلم قال كل غلام رهين بعقيقته
تذبح عنه يوم سابعه ويحلق رأسه ويسمى

حدثنا هرون بن عبد الله قال حدثنا محمد بن سيرين سبلان
قال قرظني أنس عن حبيب بن الشهيد قال قال محمد بن سيرين سبلان
الحسن ممن سمع حديثه في العقيقة فسألته فقال سمعته من سمرة

الفرع والعتيرة

حدثنا إسحاق بن إبراهيم قال سفيان عن الزهري عن سعيد عن
أبي هريرة قال قال رسول الله صلى الله عليه وسلم لا فرع ولا عتيرة

حدثنا محمد بن المثنى قال أبو داود قال شعبة قال حدثت أبا إسحاق عن
معمر سفيان عن الزهري عن سعيد بن المسيب عن أبي هريرة مرفوعا أحدهما
نهى رسول الله صلى الله عليه وسلم عن الفرع والعتيرة وقال الآخر لا فرع
ولا عتيرة

حدثنا عمرو بن زرارة قال حدثنا معاذ وهو ابن معاذ قال
حدثنا عوف قال حدثنا أبو رجاء قال حدثنا مخنف بن سليم قال كنا وقوفا مع النبي
صلى الله عليه وسلم بعرفة فقال يا أيها الناس على كل أهل بيت في كل
عام أضحاة وعتيرة قال أتدرون ما العتيرة هذه التي تسمونها الرجبية

حدثنا إبراهيم بن يعقوب بن إسحاق قال حدثنا عبيد الله بن عبد الله بن
أبي علي الحنفي قال حدثنا داود بن قيس قال سمعت عمرو بن شعيب عن محمد بن عبد
الله بن عمرو عن أبيه وزيد بن أسلم قالوا يا رسول الله الفرع ما حق فإن تركته
حتى يكون كبارا فيحل عليه في سبيل الله أو نعطيه أرملة خير من أن نذبحه
فيلصق لحمه بوبره فيكفؤ إناءك ويولهه ناقتك قالوا يا رسول الله فما العتيرة قال
العتيرة حق

حدثنا أبو علي الحنفي عبد الله بن عبد الرحمن أخو أحمد بن
أبي بكر وشريك وآخر

حدثنا سويد بن نصر قال حدثنا عبد الله يعني
ابن المبارك عن يحيى وهو ابن زرارة بن مكرم بن الحارث بن عمرو الباهلي قال
سمعت أبي يذكر أنه سمع جده الحارث بن عمرو يحدث أنه لقي رسول الله صلى
الله عليه وسلم في حجة الوداع وهو على ناقته العضباء فأتيته من ورائه
ليغيبه فقلت يا رسول الله بأبي أنت وأمي استغفر لي فقال غفر الله لك

ثم

ثم أتيته من الشق الآخر فكلمه فأعرض عني وهو يقول فقلت يا رسول الله استغفر
لي فقال بيده عن الشق الأيمن فقال رجل من الناس يا رسول الله العتائر والفرائع
فما أمرتنا عتيرة ومن منا من لم يعتر ومن منا من لم يفرع ومن منا من لم يفرع في الغنم
أضحيتها وفيها أجر فقال الأواهرة

حدثنا هرون بن عبد الله قال حدثنا يحيى بن زرارة الشيباني الواسطي عن عبد الحارث بن عمرو
عمه قال

وحدثنا هرون بن عبد الله قال حدثنا يحيى بن زرارة الشيباني عن عبد الحارث بن عمرو
ابن زرارة الشيباني قال حدثني عمي عن عبد الحارث بن عمرو أنه لقي رسول الله صلى الله عليه
وسلم في حجة الوداع فقلت يا رسول الله يا رسول الله صلى الله عليه وسلم
استغفر لي فقال غفر الله لك وهو على ناقته القصواء فاستدرت من
الشق الآخر وساق الحديث

حدثنا محمد بن المثنى قال أبو أبي عدي عن ابن عون قال حدثنا جميل عن أبي الملح عن شيخ
قال ذكر للنبي صلى الله عليه وسلم قال كنا نفرع في الجاهلية فما تأمرنا
إذا كنا في شهر رجب قال وبر الله عز وجل اطعموا

حدثنا عمرو بن علي قال حدثنا بشر وهو ابن المفضل عن خالد وهو ابن قيس قال حدثنا أبو الملح وهو
ذكر ولابة عن نبيشة قال نادى رجل رسول الله صلى الله عليه وسلم قال يا رسول الله إنا كنا نعتر
عترة في الجاهلية في رجب فما تأمرنا يا رسول الله قال اذبحوا لله في أي شهر كان
وبر الله عز وجل وأطعموا قال إنا كنا نفرع فرعا فما تأمرنا قال في كل
سائمة فرع تغذوه ماشيتك حتى إذا استحمل أخاه ذبحته وتصدقت بلحمه

حدثنا عبد الله بن محمد بن عبد الرحمن قال حدثنا عبد الله بن شوشة عن خالد
عن ابن قلابة عن أبي الملح عن رجل أحسبه قد سمعه من أبي الملح عن نبيشة رجل
من هذيل عن النبي صلى الله عليه وسلم قال كنت نهيتكم عن الأضاحي
فوق ثلاث كي تسعكم فقد جاء الله بالخير فكلوا وادخروا وإن هذه الأيام
أيام أكل وشرب وذكر الله عز وجل فقال رجل إنا كنا نعتر عترة في الجاهلية
في رجب فما تأمرنا قال اذبحوا لله عز وجل في أي شهر ما كان وبروا الله عز وجل
وأطعموا فقال رجل يا رسول الله إنا كنا نفرع فرعا في الجاهلية فما تأمرنا
قال فقال رسول الله صلى الله عليه وسلم في كل سائمة من الغنم فرع تغذوه
غنمك حتى إذا استحمل ذبحته وتصدقت بلحمه على ابن السبيل فإن ذلك خير

باب الفرع

حدثنا أبو الأشعث أحمد بن المقدام قال حدثنا يزيد
يعني ابن زريع قال حدثنا خالد يعني الحذاء عن نبيشة قال نادى رجل النبي
صلى الله عليه وسلم فقال إنا كنا نعتر عترة في الجاهلية في رجب فما تأمرنا
قال اذبحوها في أي شهر كان وبروا الله عز وجل وأطعموا قال إنا كنا نفرع فرعا
في الجاهلية قال في كل سائمة فرع فإذا استحمل أخاه ذبحته وتصدقت بلحمه فإن ذلك
خير

حدثنا محمد بن المثنى قال حدثنا يحيى عن خالد قال حدثني أبو قلابة
عن أبي الملح قال حدثت أبا المليح فقال أنبأني محمد بن نبيشة الهذلي قال قال
رجل يا رسول الله إنا كنا نعتر عترة في الجاهلية فما تأمرنا قال اذبحوا لله عز وجل

في عشر ما كان وتروا الله عز وجل واطعموا حدثنا عمرو بن علي قال
ثنا ابو عوانة عن يعلى بن عطاء عن وكيع بن عدس عن عمه وهو ابو رزين لقيط بن
عامر العقيلي قال قلنا يا رسول الله انا كنا نذبح ذبائح في الجاهلية في رجب
فنأكل ونطعم من مر بنا فقال رسول الله صلى الله عليه وسلم لا ترى به قال
وكيع بن عدس قلاده عقال حدثنا قتيبة قال
ثنا سفيان عن الزهري عن عبيد الله بن عبد الله عن ابن عباس عن ميمونة
ان النبي صلى الله عليه وسلم مر على شاة ميتة ملقاة فقال لمن هذه
فقالوا لميمونة فقال لها عليها لو استمتعت بإهابها قالوا انها
ميتة فقال انما حرم الله عز وجل اكلها حدثنا محمد بن سلمة والحارث
ان يكتب قراءة عليه وانا اسمع واللفظ له عن ابن القاسم قال اخبرني
مالك عن ابن شهاب عن عبيد الله بن عبد الله عن ابن عباس قال مر رسول الله صلى
الله عليه وسلم بشاة ميتة كان اعطاها مولاة لميمونة زوج النبي صلى
الله عليه وسلم فقال هلا انتفعتم بجلدها قالوا يا رسول الله انها ميتة
فقال رسول الله صلى الله عليه وسلم انما حرم اكلها حدثنا
عبد الملك بن شعيب بن الليث بن سعد قال حدثني ابي عن جدي عن ابن ابي
حبيب يعني يزيد عن حفص بن ابي الهبيد عن محمد بن مسلم عن عبيد الله بن عبد الله
حدثه ان ابن عباس حدثه قال ان رسول الله صلى الله عليه وسلم شاة ميتة
لمولاة ميمونة وكانت تصدق عليها فقال لو نزعوا جلدها فانتفعوا به
قالوا انها ميتة قال انما حرم اكلها حدثنا عبد الرحمن بن خالد الفقاعي
الرقي قال حدثنا حجاج قال اخبرني ابن جريج قال اخبرني عمرو بن دينار قال اخبرني
عطاء مولى ابن عباس اخبرني ميمونة ان شاة ماتت فقال النبي صلى
الله عليه وسلم الا دبغتم اهابها فانتفعتم به حدثنا محمد بن مسلمة
عن سفيان عن عمرو عن عطاء قال سمعت ابن عباس يقول مر النبي صلى الله
عليه وسلم بشاة لميمونة ميتة فقال الا اخذتم اهابها فدبغتموه فانتفعتم
به حدثنا محمد بن قدامة عن جرير عن مغيرة عن الشعبي قال قال رسول الله
صلى الله عليه وسلم على شاة ميتة فقال الا انتفعتم باهابها بعد
حدثنا محمد بن عبد العزيز بن ابي رزمة قال حدثنا الفضل بن موسى عن
اسماعيل بن ابي خالد عن الشعبي عن عكرمة عن ابن عباس عن سودة زوج النبي
صلى الله عليه وسلم قالت ماتت شاة لنا فدبغنا مسكها فما زلنا ننتبذ
فيها حتى صارت شنا حدثنا قتيبة وعلي بن حجر عن سفيان عن زيد
ابن اسلم عن ابيه عن عطاء عن ابن عباس قال قال رسول الله صلى الله عليه وسلم
ايما اهاب دبغ فقد طهر حدثنا الربيع بن سليمان بن داود قال
اسحاق بن بكر بن مضر حدثني عمي عن حفص بن ربيعة انه سمع ابا
الخير عن ابن عطاء انه سأل ابن عباس فقال انا نغزو اهل هذا المغرب
وانهم اهل ورق فهم يخلون ويكون فيها اللبن والماء فقال ابن عباس الدباغ

طهور قال ابن وعلة عن ابي الملوس سمعته من رسول الله صلى الله عليه وسلم
قال ابن وعلة عن رسول الله صلى الله عليه وسلم حدثنا عبيد الله بن
سعيد قال حدثنا هشام قال اخبرني ابي عن قتادة عن الحسن عن جرير
ابن قتادة عن سلمة بن المحبق ان النبي صلى الله عليه وسلم مر في غزوة تبوك على امرأة
من عنده امرأة قال اما عندك لا في قربة لي ميتة قال انها ميتة قال
بلى قال فاردد بإهابها فدبغته فانتفعت به حدثنا الحسين بن منصور بن خضير قال
قال حدثنا الحسين بن محمد قال حدثنا شريك عن الاعمش عن سالم بن عجلان عن الاسود
عن عائشة سئل رسول الله صلى الله عليه وسلم عن جلود الميتة فقال دباغها
ذكاتها حدثنا ايوب بن محمد الوزان قال حدثنا حجاج بن محمد قال حدثنا شريك عن
الاعمش عن ابراهيم عن الاسود عن عائشة عن النبي صلى الله عليه وسلم قال
ذكاة الميتة دباغها حدثنا نصر بن علي بن نصر الجهضمي قال حدثنا
قال حدثنا ابي عن الاعمش عن ابراهيم عن الاسود عن عائشة قالت قال
رسول الله صلى الله عليه وسلم ذكاة الميتة دباغها

جلود الميتة

حدثنا سليمان بن داود وهب قال اخبرني
عمرو بن الحارث والليث بن سعد عن كثير بن فرقد ان عبد الله بن مالك بن حذافة
حدثه عن العالية بنت سبيع ان ميمونة زوج النبي صلى الله عليه وسلم
حدثتها انه مر برسول الله صلى الله عليه وسلم رجال من قريش يجرون شاة
لهم مثل الحمار فقال رسول الله صلى الله عليه وسلم لو اخذتم اهابها
قالوا انها ميتة فقال رسول الله صلى الله عليه وسلم يطهرها الماء والقرظ
حدثنا عبد بن حميد قال حدثنا يعقوب بن المفضل قال
حدثنا عن الحكم عن ابن ابي ليلى عن عبد الله بن عكيم قال قرئ علينا كتاب
رسول الله صلى الله عليه وسلم وانا غلام لا تنتفعوا من الميتة باهاب
ولا عصب حدثنا محمد بن قدامة قال حدثنا جرير عن منصور عن الحكم عن
عبد الرحمن بن ابي ليلى عن عبد الله بن عكيم قال كتب الينا رسول الله صلى الله عليه وسلم
الا تنتفعوا من الميتة باهاب ولا عصب حدثنا علي بن حجر قال
حدثنا اسماعيل بن ابراهيم قال اخبرنا عبد الله بن عون عن ابراهيم عن عبد الله بن عكيم قال
اتانا كتاب رسول الله صلى الله عليه وسلم ان لا تنتفعوا من الميتة باهاب ولا عصب
ما دون هذا الباب وهو الميتة اذا دبغت حدثنا حديث الزهري عن عبيد الله بن عبد الله
عن ابن عباس عن ميمونة والله تعالى اعلم
اسحاق بن ابراهيم قال
بشر بن عمر قال حدثنا مالك والحارث بن مسكين قراءة عليه وانا
اسمع عن ابن القاسم قال اخبرني مالك اخبرني يزيد بن عبد الله بن قسيط
عن محمد بن عبد الرحمن بن ثوبان عن ابيه عن عائشة ان رسول الله صلى الله عليه
وسلم امر ان يستمتع بجلود الميتة اذا دبغت
عبيد الله بن سعيد عن يحيى عن ابي عروبة

عن قتادة عن ابي المليح عن ابيه ان النبي صلى الله عليه وسلم نهى عن جلود السباع
عمرو بن عثمان قال ثقة عن بحير عن خالد بن معدان
عن المقدام بن معدي كرب قال نهى رسول الله صلى الله عليه وسلم عن الحرير
والذهب وصاغ الفضة عمرو بن عثمان قال ثقة عن بحير عن
خالد قال وقد المقدام بن معدي كرب على معاوية فقال له انشدك بالله هل
تعلم ان رسول الله صلى الله عليه وسلم نهى عن لبوس جلود السباع والركوب عليها
قال نعم
قتيبة
قال اللث عن يزيد بن ابي حبيب عن عطاء بن ابي رباح عن جابر بن عبد الله
قال سمع رسول الله صلى الله عليه وسلم عام الفتح وهو بمكة يقول ان الله عز
وجل ورسوله يحرم بيع الخمر والميتة والخنزير والاصنام فقيل يا رسول الله
ارايت شحوم الميتة فانه يطلى بها السفن ويدهن بها الجلود ويستصبح
بها الناس فقال لا وهو حرام فقال رسول الله صلى الله عليه وسلم عند ذلك
قاتل الله اليهود ان الله عز وجل لما حرم عليهم شحومها جملوه ثم باعوه فاكلوا
قتيبة
اسحق بن ابرهيم قال سفيان عن عمرو عن طاوس عن ابن عباس قال
بلغ عمر ان سمرة باع خمرا فقال قاتل الله سمرة الم يعلم ان رسول الله صلى
الله عليه وسلم قال قاتل الله اليهود حرمت عليهم الشحوم فجملوها فباعوها
تفسير ابو حاتم
قتيبة قال سفيان عن الزهري عن عبيد الله بن عبد الله
عن ابن عباس عن ميمونة ان فارة وقعت في سمن فماتت فسئل النبي صلى الله
عليه وسلم ايلقى ما حولها ويؤكل باقيه
يعقوب بن
ابرهيم الدورقي ومحمد بن يحيى بن عبد الله النيسابوري عن عبد الرحمن بن مالك
عن الزهري عن عبيد الله بن عبد الله عن ابن عباس عن ميمونة ان رسول الله صلى
الله عليه وسلم سئل عن فارة وقعت في سمن جامد فقال اخذوها وما حولها
فالقوه
حسين بن نصر قال عبد الرزاق قال اخبرنا معمر
ابن داود بن ابي هند عن الزهري عن عبيد الله بن عبد الله عن ابن عباس عن
ميمونة عن النبي صلى الله عليه وسلم انه سئل عن الفارة تقع في السمن فقال
ان كان جامدا فالقوها وما حولها وان كان مائعا فلا تقربوه
عبد الله بن احمد بن سليمن بن عبد الله الفوري قال حدثني الخطاب قال حدثنا
ابن ابرهيم قال ثنا ابن علان قال سمعت سعيد بن جبير يقول سمعت
ابن عباس يقول ان رسول الله صلى الله عليه وسلم مر بشاة ميتة فقال هلا
انتفعتم باهابها
عمرو بن علي قال يحيى قال ابن ابي ليلى قال حدثني
سعيد بن خالد عن ابي سلمة عن ابي سعيد الخدري عن النبي صلى الله عليه وسلم
قال اذا وقع الذباب في اناء احدكم فليغمسه فانه احد جناحيه الداء والعلاج

كتاب

كتاب الصيد والذبائح والاطعمة

اخبرنا الامام ابو عبد الرحمن النسائي بمصر قراءة عليه وانا اسمع عن محمد
ابن نصر قال حدثنا عبد الله بن المبارك عن عاصم عن الشعبي عن عدي
ابن حاتم انه سال رسول الله صلى الله عليه وسلم عن الصيد فقال اذا
ارسلت كلبك فاذكر اسم الله عليه فان ادركته ولم تقتله فكل
قد اكل منه فلا تطعمه منه فانما امسك على نفسه وان خالطه كلب
فقتله فلم ياكل فلانا كل منه شيا فانك لا تدري ايهما قتله
سويد بن نصر قال حدثنا عبد الله عن زكريا عن الشعبي عن عدي بن حاتم
قال سالت رسول الله صلى الله عليه وسلم عن صيد المعراض فقال
ما اصبت بحده فكل وما اصبت بعرضه فهو وقيذ وسالته عن الكلب فقال اذا
ارسلت كلبك واخذ معه كلب فلا تاكل فانك انما سميت على كلبك ولم تسم على غيره
اسماعيل بن مسعود قال ابو عبد
الصمد عبد العزيز بن عبد الصمد قال منصور عن ابرهيم عن همام بن الحارث
عن عدي بن حاتم انه سال رسول الله صلى الله عليه وسلم فقال ارسل الكلب
المعلم ثم اخذ فقال اذا ارسلت الكلب المعلم وذكرت اسم الله عليه
فاخذ فكل قلت وان قتل قال وان قتل قلت ارميي بالمعراض قال اذا اصاب
بحده فكل واذا اصاب بعرضه فلا تاكل
محمد بن عبيد بن محمد الكوفي قال حدثنا عبد الله بن المبارك عن
حيوة بن شريح قال سمعت ربيعة بن يزيد يقول ابو ادريس الخولاني
عائذ الله قال سمعت ابا ثعلبة الخشني يقول قلت يا رسول الله انا بارض
صيد اصيد بقوسي واصيد بكلبي المعلم وبكلبي الذي ليس بمعلم فقال اما ما
اصبت بقوسك فاذكر اسم الله عليه وكل وما اصبت بكلبك المعلم فاذكر
اسم الله وكل وما اصبت بكلبك الذي ليس بمعلم فادركت ذكاته فكل
محمد بن سورة بن صالح المكي قال فضيل
ابن عياض عن منصور عن ابرهيم عن همام بن الحارث عن عدي بن حاتم قال
قلت يا رسول الله ارسل كلابي المعلمة فيمسكن علي فاكل قال اذا ارسلت
كلابك المعلمة فامسكن عليك فكل قلت يا رسول الله وان قتلن قال ما
لم يشركهن كلب ليس منهن قلت ارمي بالمعراض فيخزق قال اذا خزق فكل وان
اصاب بعرضه فلا تاكل
حمزة بن يحيى بن الحارث قال احمد بن ابي شعيب قال موسى
ابن اعين عن معمر عن عاصم بن سليمان عن عامر الشعبي عن عدي بن حاتم انه

سأل رسول الله صلى الله عليه وسلم عن الصيد فقال إذا أرسلت كلبك
فخذ ما أمسكه كلبك لم تسم عليه فلا تأكل فإنك لا تدري أيهما قتله
عمرو بن علي قال
يحيى قال وذكرنا وموان في ابنه قال عامر عن عدي بن حاتم
قال سألت رسول الله صلى الله عليه وسلم عن الكلب فقال إذا أرسلت
كلبك فسميت فكل وإن وجدت كلبا آخر مع كلبك فلا تأكل فإنما
سميت على كلبك ولم تسم على غيره
أحمد بن عبد الله بن الحكم قال
محمد وموان جميعا قال شعبة عن سعيد بن مسروق قال
الشعبي عن عدي بن حاتم وكان لنا جار وخيل وبط فأتاه ابن له فسأل
النبي صلى الله عليه وسلم فقال إذا أرسل كلبه وأخذ مع كلبه كلبا فخذ لا أدري
أيهما أخذ قال لا تأكل فإنما سميت على كلبك ولم تسم على غيره
أحمد بن محمد بن عمر وابن الأشعث البصري قال نا شعبة قال
عبد الله بن أبي السفر عن عامر الشعبي عن عدي بن حاتم قال سألت
رسول الله صلى الله عليه وسلم فقلت أرسل كلبي قال إذا أرسلت كلبك
فسميت فكل وإن أكل منه فلا تأكل فإنما أمسك على نفسه وإذا
أرسلت كلبك فوجدت معه غيره فلا تأكل فإنك إنما سميت على كلبك ولم
تسم على غيره
أحمد بن سليمان قال يزيد وهو ابن هارون ذكريا وعاصم عن
الشعبي عن عدي بن حاتم قال قلت يا رسول الله صلى الله عليه وسلم
قلت أرسل كلبي فأجد مع كلبي كلبا آخر لا أدري أيهما أخذ قال لا تأكل
فإنما سميت على كلبك ولم تسم على غيره عن صيد المعراض فقال إذا أصاب
بحده فكل وإذا أصاب بعرضه فهو وقيذ قال وسألته عن كلب الصيد فقال
إذا أرسلت كلبك وذكرت اسم الله فكل قلت وإن قتل قال وإن قتل
فإن كل منه فلا تأكل وإن وجدت معه كلبا غيره وقد قتله فلا تأكل
فإنك إنما ذكرت اسم الله عز وجل على كلبك ولم تذكر على غيره
عمرو بن يحيى بن الحارث قال أحمد بن أبي شعيب قال موسى بن أعين عن
معمر عن عاصم بن سليمان عن الشعبي عن عدي بن حاتم الطائي أنه سأل
رسول الله صلى الله عليه وسلم عن الصيد قال إذا أرسلت كلبك فذكرت
اسم الله عليه فقتل ولم يأكل فكل فإن أكل منه فلا تأكل فإنما أمسكه
عليه ولم يمسك عليك
كثير بن عبيد قال محمد بن حرب عن الزبيدي عن الزهري قال أخبرني ابن
السباق قال أخبرني سعيد بن المسيب أن رسول الله صلى الله عليه وسلم قال لعدي بن
حاتم إذا أرسلت كلبك وذكرت اسم الله فكل وإن أكل منه فلا تأكل فإنما أمسكه
على نفسه وإن قتل الكلب حتى أن لا يمسه فلا تأكل فإنك لا تدري أيهما قتله
قتيبة بن سعيد عن مالك عن نافع عن ابن عمر أن رسول الله صلى الله عليه وسلم

أخبرنا أحمد بن عبد الله بن الحكم نا محمد بن شعبة عن الحكم عن الشعبي عن عدي بن حاتم عن النبي صلى الله عليه وسلم مثل ذلك

أخبرنا عمرو بن علي نا عوذ بن سعيد بن أبي السفر عن الشعبي وعن الحكم عن الشعبي وعن سعيد بن مسروق عن الشعبي عن عدي بن حاتم قال سألت رسول الله صلى الله عليه وسلم قلت أرسل كلبي فأجد مع كلبي كلبا آخر لا أدري أيهما أخذ قال لا تأكل فإنما سميت على كلبك ولم تسم على غيره

أمر بقتل الكلاب حتى أن الخيل تروح بالجلب إلا كلب صيد أو كلب ماشية
أبو وهب قال أخبرني يونس قال قال ابن شهاب أخبرني سالم بن عبد الله عن أبيه
قال سمعت رسول الله صلى الله عليه وسلم رافعا صوته يأمر بقتل
الكلاب فكانت الكلاب تقتل إلا كلب صيد أو ماشية
عمران بن موسى قال
قال يونس عن الحسن عن عبد الله بن مغفل قال قال رسول الله صلى
الله عليه وسلم لولا أن الكلاب أمة من الأمم لأمرت بقتلها فاقتلوا
منها الأسود البهيم وإنما قوم اتخذوا الكلاب ليس بكلب حرث ولا صيد ولا
ماشية فإنه ينقص من أجر كل يوم قيراط
محمد بن بشار قال محمد بن بكر
سعيد قالا نا سعيد عن علي بن مدرك عن أبي زرعة عن عبد الله بن يزيد
عن أبيه عن علي بن أبي طالب عن النبي صلى الله عليه وسلم قال الملائكة
لا تدخل بيتا فيه كلب ولا صورة ولا جنب
قتيبة وأحمد بن منيع
عن سفيان عن الزهري عن عبيد الله بن عبد الله عن ابن عباس عن أبي طلحة
قال قال رسول الله صلى الله عليه وسلم لا تدخل الملائكة بيتا فيه كلب
ولا صورة
محمد بن خالد الجندي قال نا يزيد بن سعيد عن أبيه
عن الزهري قال أخبرني أبو السائب عن ابن عباس قال أخبرتني ميمونة زوج
النبي صلى الله عليه وسلم أن رسول الله صلى الله عليه وسلم أصبح يوما
فقال لها ميمونة أتى رسول الله صلى الله عليه وسلم لقد استكنت
هيئتك منذ اليوم فقال أتاني جبريل عليه السلام فقال إن الملائكة لا تدخل بيتا فيه
الليلة فلم يلقني أما والله ما أخلفني قال فظل يومه كذلك ثم وقع في
نفسه جرو كلب تحت فسطاط لنا فأمر به فأخرج ثم أخذ بيده ماء فنضح به مكانه
فلما أمسى لقيه جبريل عليه السلام فقال له رسول الله صلى الله عليه وسلم
قد كنت وعدتني أن تلقاني البارحة قال أجل ولكنا لا ندخل بيتا فيه كلب
ولا صورة قال فأصبح رسول الله صلى الله عليه وسلم من ذلك اليوم فأمر بقتل
الكلاب
سويد بن نصر بن سويد قال عبد الله وموان المبارك عن
حنظلة قال سمعت سالما يحدث عن ابن عمر قال قال رسول الله صلى الله عليه
وسلم من اقتنى كلبا ينقص من أجره كل يوم قيراط إلا كلب حرث أو ماشية
علي بن محمد بن أنس بن معاذ بن مسرح بن خالد التميمي
عن إسماعيل وموان جميعا عن يزيد وموان بن خصيفة قال أخبرني ثابت
ابن يزيد أنه وفد عليهم سفيان بن أبي زهير الشنائي وقال قال رسول الله
صلى الله عليه وسلم من اقتنى كلبا لا يغني عنه زرعا ولا ضرعا ينقص من عمله كل
يوم قيراط قلت يا سفيان أنت سمعت هذا من رسول الله صلى الله عليه وسلم قال
نعم ورب هذا المسجد
الرخصة في إمساك الكلب للصيد

أخبرنا قتيبة قال نا حماد عن عمرو عن أبي الزبير عن جابر أن رسول الله صلى الله عليه وسلم أمر بقتل الكلاب إلا كلب صيد أو كلب ماشية

شبكة الألوكة
www.alukah.net

اخبرنا قتيبة قال انا الليث عن نافع عن ابن عمر ان ابا سعيد يقول ان
رسول الله صلى الله عليه وسلم قال من امسك كلبا لا يملك صائدا او كلب ماشية
ينقص من اجره كل يوم قيراطان

باب

اخبرنا محمد بن بشار قال نا يحيى
الرخصة في امساك الكلب للحرث
وابن ابي عدي ومحمد بن جعفر عن عوف عن الحسن عن عبد الله بن مغفل عن النبي
صلى الله عليه وسلم من اتخذ كلبا الا كلب صيد او ماشية او زرع نقص من
اجره كل يوم قيراط اخبرنا اسحاق بن ابرهيم قال انا عبد الرزاق قال
انا معمر عن الزهري عن ابي سلمة عن ابي هريرة عن رسول الله صلى الله عليه وسلم
قال من اتخذ كلبا الا كلب صيد او زرع او ماشية نقص من عمله كل يوم قيراط
اخبرنا هشام بن عمار قال نا الوضين قال نا الاوزاعي قال نا يحيى
عن سعيد بن المسيب عن ابي هريرة عن رسول الله صلى الله عليه وسلم قال
من اقتنى كلبا ليس بكلب صيد ولا ماشية ولا ارض فانه ينقص من اجره قيراطان
كل يوم اخبرنا علي بن حجر قال انا اسماعيل يعني ابن جعفر قال نا محمد
ابن ابي حرملة عن سالم بن عبد الله عن ابيه قال قال رسول الله صلى الله عليه وسلم
من اقتنى كلبا الا كلب ماشية او كلب صيد نقص من عمله كل يوم قيراطان قال
عبد الله وقال ابو هريرة او حرث

النهي عن بيع الكلب

اخبرنا قتيبة قال انا الليث عن ابن شهاب عن ابي بكر بن عبد الرحمن بن
الحارث بن هشام انه سمع ابا مسعود عقبة بن عمرو قال نهى رسول الله صلى الله عليه
وسلم عن ثمن الكلب ومهر البغي وحلوان الكاهن اخبرنا
يونس بن عبد الاعلى قال انا ابن وهب قال انا معوية بن زيد الحداني
ان علي بن رباح اللخمي حدثه انه سمع ابا هريرة يقول قال النبي صلى الله عليه
وسلم لا تحل لي الكلب ولا حلوان الكاهن ولا مهر البغي اخبرنا
شعيب بن يوسف عن يحيى عن محمد بن يوسف عن السائب بن يزيد عن
رافع بن خديج قال قال رسول الله صلى الله عليه وسلم شر الكسب
مهر البغي وثمن الكلب وكسب الحجام

الرخصة في صيد الكلب

اخبرنا ابرهيم بن الحسن المصيصي قال نا حجاج بن محمد عن حماد بن سلمة
عن ابي الزبير عن جابر ان رسول الله صلى الله عليه وسلم نهى عن ثمن السنور
والكلب الا كلب صيد قال ابو عبد الرحمن وحدث حجاج عن حماد بن
سلمة ليس بالمحكم اخبرنا عمرو بن علي قال انا ابن ابي عدي قال نا
سعيد عن ابي مالك عن عمرو بن شعيب عن ابيه عن جده ان رجلا اتى النبي
صلى الله عليه وسلم فقال يا رسول الله ان لي كلابا مكلبة فافتني فيها
قال امسك عليك كلابك فكل قلت وان قتلن قال وان قتلن قال
افتني في قوسي قال ما رددت عليك سهمك قال قلت وان تغيب عني قال وان
تغيب عنك ما لم يرم فيه او تجد فيه اثر سهمك او تجد قد قتل يعني قد انتن
قال ابن ابي عدي وسعيد عن ابي مالك عبيد الله بن الاخنس عن عمرو بن شعيب

عن

عن ابيه عن جده عن النبي صلى الله عليه وسلم

الاذن في الصيد

اخبرنا احمد بن سليمان قال نا حسين بن علي عن زائدة عن سعيد
ابن مسروق عن عباية بن رفاعة بن رافع عن عمه رافع بن خديج قال لقينا
نحن مع رسول الله صلى الله عليه وسلم عدوا غدا وكانت معنا امرأة فاصابوا
ابلا وغنما ورسول الله صلى الله عليه وسلم في اخريات الناس فعجلوا
فنحروا ونصبوا القدور فدفع اليهم رسول الله صلى الله عليه وسلم
فامر بالقدور فاكفئت ثم قسم بينهم فعدل عشرة من الغنم ببعير فشذ
منها بعير كشذوذ الوحش ولم يكن في القوم الا خيل يسيرة فطلبوه فاعياهم فرماه
رجل بسهم فحبسه الله فقال رسول الله صلى الله عليه وسلم ان لهذه البهائم
اوابد كاوابد الوحش فما غلبكم منها فاصنعوا به هكذا

الرخصة في الصيد بالمعراض

اخبرنا احمد بن منيع قال نا عبد الله بن المبارك
قال اخبرني عاصم الاحول عن الشعبي عن عدي بن حاتم قال سألت رسول
الله صلى الله عليه وسلم عن الصيد فقال اذا رميت سهمك فاذكر اسم الله عز
وجل فان وجدته قد قتل فكل الا ان تجده قد وقع في ماء وانت لا تدري الماء قتله
او سهمك اخبرنا عمرو بن يحيى بن الحارث قال نا احمد بن شعيب
قال انا موسى بن اعين عن معمر عن عاصم بن سليمان عن عامر هو الشعبي عن
عدي بن حاتم انه سأل رسول الله صلى الله عليه وسلم عن الصيد فقال
اذا ارسلت سهمك فكبر وذكر اسم الله فقتل فكل ما سهمك فكل فقال فان
مات عن سهمك بليلة يا رسول الله قال لا ادري ولعله اخذه شيء غيره فكل
وان وقع في الماء فلا تأكل

الذكاة في الحلق والصدر

اخبرنا زياد بن ايوب قال نا هشيم قال انا بشر عن سعيد
ابن مسروق عن عدي بن حاتم قال قلت يا رسول الله انا اهل الصيد وان احدنا
يرمي الصيد فيغيب عنه الليلة والليلتين فيجده ميتا
وسهمه فيه قال اذا وجدت السهم فيه ولم تجد فيه اثر سبع وعلمت ان سهمك
قتله فكل اخبرنا محمد بن عبد الاعلى واسماعيل بن مسعود قالا
نا خالد عن سعيد عن ابي بشر عن سعيد وهو ابن جبير عن عدي بن حاتم انه
رسول الله صلى الله عليه وسلم قال اذا رأيت سهمك فيه ولم ترفيه اثر غيره
وعلمت انه قتله فكل اخبرنا محمد بن عبد الاعلى قال نا خالد قال نا
سعيد عن عبد الملك بن ميسرة عن سعيد بن جبير عن عدي بن حاتم قال قلت
يا رسول الله انا نرمي الصيد فاطلب اثره بعد ليلة قال اذا وجدت فيه سهمك
ولم تر فيه اثر سبع فكل

الصيد اذا انتن

اخبرنا احمد بن خالد
الخلال قال نا معن قال نا معاوية وهو ابن صالح عن عبد الرحمن بن جبير بن
نفير عن ابيه عن ابي ثعلبة عن النبي صلى الله عليه وسلم في الذي يجد الصيد
بعد ثلاث فليأكله ما لا ينتن اخبرنا محمد بن عبد الاعلى
قال نا خالد عن سعيد عن سماك قال سمعت مري بن قطري عن عدي بن حاتم

قال قلت يا رسول الله انا نرسل الكلب فنصادف الصيد ولا احدنا ما ذكيه به فاذكيه
بالمروة والعصا فالا الحديد فالدم بما شئت واذكر اسم الله عز وجل
صيد المعراض اخبرنا قتيبة قال ثنا جرير بن حازم عن مغيرة عن جرير عن منصور عن
ابرهيم عن همام عن عدي بن حاتم قال قلت يا رسول الله اني ارسل الكلاب
المعلمة فتمسك علي قال كلمنه قال اذا ارسلت الكلاب يعني المعلمة
وذكرت اسم الله فامسكن عليك فكل قلت وان قتلن قال وان قتلن
ما لم يشركها كلب ليس منها قلت اني ارمي الصيد بالمعراض فاصيب فاكل
قال اذا رميت بالمعراض وسميت فخرق فكل واذا اصاب بعرضه فلا تاكل
باب اصاب بحده من صيد المعراض عمرو بن علي قال ثنا محمد بن
يعقوب قال ثنا شعبة قال ثنا عبد الله بن ابي السفر عن الشعبي قال سمعت
عدي بن حاتم قال سالت رسول الله صلى الله عليه وسلم عن المعراض
فقال اذا اصاب بحده فكل واذا اصاب بعرضه فقتل فانه وقيذ فلا تاكل
باب اصاب بحده من صيد المعراض فمرق منه الحسين بن محمد الذراع
قال ثنا ابو محصن قال ثنا حصين عن الشعبي عن عدي بن حاتم قال سالت
رسول الله صلى الله عليه وسلم عن صيد المعراض فقال اذا اصاب بحده
فكل واذا اصاب بعرضه فلا تاكل **اخبرنا** علي بن محمد قال ثنا مسعر بن
وغيره عن ابي اسحاق عن الشعبي عن عدي بن حاتم قال سالت رسول الله صلى الله
عليه وسلم عن صيد المعراض فقال ما اصبت بحده فكل وما اصاب بعرضه
فهو وقيذ **باب الصيد اخبرنا** اسحق بن ابرهيم قال ثنا عبد الرحمن
عن سفيان عن ابي موسى ح وثنا محمد بن المثنى عن عبد الرحمن قال ثنا سفيان
عن ابي موسى بن سعد وهشام بن مسند عن ابن عباس عن النبي صلى الله عليه وسلم
قال من سكن البادية جفا ومن اتبع الصيد غفل ومن اتى السلطان افتتن
واللفظ لابن المثنى **اخبرنا** محمد بن بحر الابرقي قال ثنا
حبان وهو ابن هلال قال ثنا ابو عوانة عن عبد الملك بن عمير عن موسى بن
طلحة عن ابي هريرة قال جاء اعرابي الى النبي صلى الله عليه وسلم يا رب قد
شواها فوضع يده بين يديه فامسك رسول الله صلى الله عليه وسلم فلم ياكل
وامر القوم ان ياكلوا وامسك الاعرابي فقال له رسول الله صلى الله عليه
وسلم ما يمنعك ان تاكل قال اني اصوم ثلاثة ايام من كل شهر قال اتركت
صيام فضل العشر **اخبرنا** محمد بن منصور قال ثنا سفيان عن حكيم بن جبير
وعمرو بن عثمان بن محمد بن عبد الرحمن عن موسى بن طلحة عن ابي هريرة
رضي الله عنه من حاضر يا ابو هريرة قال قال ابو هريرة اتى النبي صلى الله عليه
وسلم يا رب فقال الرجل الذي جاء الى ابي هريرة فجاء النبي صلى الله
عليه وسلم فاهدى لها شاة قال كلوا فابى رجل من القوم فقال النبي صلى الله
من كل شهر ثلاثة ايام قال فاين انت عن البيض الغر ثلاث عشرة واربع عشرة
وخمس عشرة **اخبرنا** اسماعيل بن مسعود قال ثنا خالد عن شعبة عن

هشام

هشام وهو ابن زيد قال سمعت انسا يقول لا منحنا رسول الله صلى الله عليه وسلم الظهر فاخذ ارنبا
فجئت بها الى ابي طلحة فذبحها فبعثني بفخذيها وورکيها الى رسول الله
صلى الله عليه وسلم فقبله **اخبرنا** قتيبة قال ثنا جعفر عن عاصم
وداود عن الشعبي عن ابن صفوان قال اصبت ارنبين فلم اجد ما اذكيهما
به فذكيتهما بمروة فسالت النبي صلى الله عليه وسلم فامرني باكلهما
باب الضب اخبرنا قتيبة قال ثنا مالك عن عبد الله
ابن دينار عن ابن عمر ان النبي صلى الله عليه وسلم سئل عن الضب
فقال لا اكله ولا احرمه **اخبرنا** قتيبة عن مالك عن
نافع وعبد الله بن دينار عن ابن عمر ان رجلا قال لرسول الله ما تقول
في الضب قال لست باكله ولا محرمه **اخبرنا** محمد بن عبد الله
محمد بن حرب عن الزبيدي قال ثنا خبرني الزهري عن اسامة بن سهل عن عبد الله
ابن عباس عن خالد بن الوليد ان رسول الله صلى الله عليه وسلم اتي
بضب مشوي فقربه اليه فاهوى بيده لياكل فقيل له هو ضب
فقال لله من
حضر يا رسول الله انه لحم فتقززت فرفعت يدي عنه فقال خالد بن الوليد
يا رسول الله احرام هو قال لا ولكن لم يكن بارض قومي فاجدني اعافه
فاهوى خالد الى الضب فاكل منه ورسول الله صلى الله عليه وسلم ينظر
اخبرنا ابو داود قال ثنا يعقوب بن ابرهيم قال ثنا ابي عن صالح
عن ابن شهاب عن اسامة بن سهل عن ابن عباس انه اخبره ان خالد بن
الوليد اخبره انه دخل مع رسول الله صلى الله عليه وسلم على ميمونة
بنت الحارث وهي خالته فقدم الى رسول الله صلى الله عليه وسلم
لحم ضب وكان رسول الله صلى الله عليه وسلم لا ياكل شيئا حتى يعلم ما هو
فقال بعض النسوة الاخبرن رسول الله صلى الله عليه وسلم بما ياكل فاخبرنه
انه لحم ضب فنزع يده فقال خالد سالت رسول الله صلى الله عليه وسلم احرام
هو قال لا ولكنه طعام ليس في ارض قومي فاجدني اعافه قال خالد فاجتررته
الي فاكلته ورسول الله صلى الله عليه وسلم ينظر وحدثه ابن الاصم عن
ميمونة وكان في حجرها **اخبرنا** اسمعيل بن مسعود قال ثنا خالد قال ثنا
شعبة عن البشر عن سعيد بن جبير عن ابن عباس قال اهديت خالتي الى رسول
الله صلى الله عليه وسلم اقطا وسمنا واضبا فاكل من الاقط والسمن
وترك الاضب تقذرا واكل على مائدة رسول الله صلى الله عليه وسلم ولو
كان حراما ما اكل على مائدة رسول الله صلى الله عليه وسلم **اخبرنا**
زياد بن ايوب قال ثنا هشيم قال ثنا ابو بشر عن سعيد بن جبير عن ابن عباس
ان رسول الله صلى الله عليه وسلم اهديت اليه اقط وسمن واضب فاكل من الاقط والسمن
وترك الاضب تقذرا فقال اهديت ام تصدق الى رسول الله صلى الله عليه وسلم
فلو كان حراما ما اكل على مائدة رسول الله صلى الله عليه وسلم **اخبرنا**
سليمان بن منصور البلخي قال ثنا ابو الاحوص سلام بن سليم

عن حصين عن زيد بن وهب عن ثابت بن يزيد الانصاري قال كنا مع رسول
الله صلى الله عليه وسلم في سفر فنزلنا منزلا فاصاب الناس ضبابا
فاخذت ضبا فشويته ثم اتيت به النبي صلى الله عليه وسلم فاخذ عودا
تعد به اصابعه ثم قال ان امة من بني اسرائيل مسخت دواب في الارض
واني لا ادري اي الدواب هي قلت يا رسول الله فهل اكلوا منها قال فما امر
باكلها ولا نهى اخبرنا عمر بن زيد قال انا مهر بن اسد قال انا
شعبة قال اخبرني عدي بن ثابت قال سمعت زيد بن وهب يحدث عن
ثابت بن ودعة قال جاء رجل الى رسول الله صلى الله عليه وسلم فقال ان امة مسخت
فجعل ينظر اليه ويقلبه فقال لا امة مسخت لا ادري ما فعلته واني
لا ادري لعل هذا منها اخبرنا عمر بن علي قال انا عبد الرحمن قال
انا شعبة عن الحكم عن ابي زيد عن وهب عن ثابت بن
ودعة ان رجلا اتى النبي صلى الله عليه وسلم فقال ان امة مسخت
والله اعلم اخبرنا محمد بن منصور قال انا سفيان
قال حدثني ابن جريج عن عبد الله بن عبيد بن عمير عن ابن ابي عمار قال سألت
جابر بن عبد الله عن الضب فامرني باكلها فقلت اصيد هي قال نعم
قلت اسمعته من رسول الله صلى الله عليه وسلم قال نعم

باب تحريم اكل الثعلب

اخبرنا اسحق بن منصور قال انا عبد الرحمن قال انا مالك عن اسمعيل
ابن ابي حكيم عن عبيد بن سفيان عن ابي هريرة عن النبي صلى الله عليه وسلم
قال كل ذي ناب من السباع فاكله حرام اخبرنا اسحق بن منصور
ومحمد بن المثنى عن سفيان عن الزهري عن ابي ادريس عن ابي ثعلبة الخشني
ان النبي صلى الله عليه وسلم نهى عن اكل كل ذي ناب من السباع اخبرنا
عمرو بن عثمان قال انا بقية عن بحير عن يحيى عن خالد عن حبيب بن نفير عن ابي
ثعلبة قال قال رسول الله صلى الله عليه وسلم لا تحل النهبى ولا تحل من
السباع كل ذي ناب لا تحل المجثمة

الاذن في اكل لحوم الخيل

اخبرنا قتيبة بن سعيد قال انا حماد عن عمرو وهو ابن دينار عن محمد
ابن علي عن جابر بن عبد الله ان رسول الله صلى الله عليه وسلم نهى يوم خيبر
عن لحوم الحمر واذن في الخيل اخبرنا قتيبة قال انا سفيان عن
عمرو عن جابر قال اطعمنا رسول الله صلى الله عليه وسلم لحوم الخيل ونهانا
عن لحوم الحمر اخبرنا الحسين بن حريث قال انا الفضل بن موسى
عن الحسين وهو ابن واقد عن ابي الزبير عن جابر وعمرو بن دينار عن جابر وعن ابن
ابي نجيح عن عطاء عن جابر قال اطعمنا رسول الله صلى الله عليه وسلم يوم
خيبر لحوم الخيل ونهانا عن لحوم الحمر اخبرنا علي بن حجر قال انا عبد الله
وهو ابن عمرو قال انا عبد الكريم عن عطاء عن جابر قال كنا نأكل لحوم الخيل
على عهد رسول الله صلى الله عليه وسلم

اخبرنا

اخبرنا اسحق بن ابراهيم قال انا بقية بن الوليد قال اخبرني ثور بن
يزيد عن صالح بن يحيى بن المقدام بن معدي كرب عن ابيه عن جده عن خالد بن
الوليد انه سمع رسول الله صلى الله عليه وسلم يقول لا تاكلوا لحوم الخيل
والبغال والحمير اخبرنا كثير بن عبيد قال انا بقية عن ثور بن يزيد
عن صالح بن يحيى بن المقدام بن معدي كرب عن ابيه عن جده عن خالد بن الوليد ان
رسول الله صلى الله عليه وسلم نهى عن اكل لحوم الخيل والبغال والحمير
وكل ذي ناب من السباع اخبرنا محمد بن المثنى عن عبد الرحمن عن سفيان
عن عبد الكريم عن عطاء عن جابر قال كنا نأكل لحوم الخيل والبغال والحمير

باب تحريم لحوم الحمر الاهلية

اخبرنا محمد بن منصور والحارث بن مسكين قراءة عليه وانا اسمع واللفظ
له عن سفيان عن الزهري عن الحسن بن محمد بن علي عن ابيه عن جده انه قال
علي لابن عباس رضي الله عنهما ان النبي صلى الله عليه وسلم نهى عن نكاح المتعة
وعن لحوم الحمر الاهلية يوم خيبر اخبرنا سليمان بن داود قال انا
عبد الله بن وهب قال اخبرني يونس ومالك فاسامة عن ابن شهاب عن الحسن
وعبد الله ابني محمد عن ابيهما عن علي بن ابي طالب رضي الله عنه قال نهى رسول الله
صلى الله عليه وسلم عن متعة النساء يوم خيبر وعن لحوم الحمر الانسية
اخبرنا اسحق بن ابراهيم قال انا عبد الله بن نافع قال انا عمرو بن علي قال
انا يحيى عن عبيد الله عن نافع عن ابن عمر ان رسول الله صلى الله عليه وسلم
نهى عن لحوم الحمر الاهلية يوم خيبر اخبرنا اسحق بن ابراهيم
ومحمد بن عبيد قال انا عبيد الله عن نافع عن ابن عمر ان النبي صلى الله عليه وسلم
مثله ولم يقل خيبر اخبرنا محمد بن عبد الاعلى قال انا عبد الرزاق
قال انا معمر عن عاصم عن الشعبي عن البراء قال نهى رسول الله صلى الله عليه
وسلم يوم خيبر عن لحوم الحمر الانسية نصيحا اخبرنا محمد بن
عبد الله بن يزيد المقرئ قال انا سفيان عن ابي اسحق الشيباني عن عبد الله
ابن ابي اوفى قال اصبنا يوم خيبر حمرا وحشية فطبخنا منها فنادى مناد في
رسول الله صلى الله عليه وسلم ان رسول الله صلى الله عليه وسلم قد حرم
لحوم الحمر فاكفئوا القدور وما فيها فاكفئناها اخبرنا محمد بن عبد الله
ابن يزيد قال انا سفيان عن ابي اسحق عن محمد عن انس قال صبح رسول الله صلى الله
عليه وسلم خيبر فخرجوا اليها وقد اوقدوا نيرانا فقال رسول الله صلى الله عليه وسلم
وما هذه النيران على اي شيء توقدون قالوا على لحوم الحمر الانسية
فقال رسول الله صلى الله عليه وسلم اهريقوها واكسروها فقال رجل يا رسول الله
او نهريقها ونغسلها قال اهريقوها واغسلوها فقال رجل او نهريقها ونغسلها
فقال اهريقوها واغسلوها فاصبنا فيها حمرا فاطبخنا فيها فنادى مناد
ان الله عز وجل ينهاكم عن لحوم الحمر فما يدري اخبرنا عمرو بن عثمان
انا بقية عن بحير عن خالد بن معدان عن حبيب بن نفير عن ابي ثعلبة الخشني

انه حدثهم انه غزا مع رسول الله صلى الله عليه وسلم اربع خيبر والناس
جياع فوجدوا فيها حمرا انسية فذبح الناس منها فحدث بذلك
النبي صلى الله عليه وسلم فامر عبد الرحمن بن عوف فاذن في الناس ان
لحوم الحمر الانسية لا تحل لمن غزا اي رسول الله **اخبرنا** عمرو بن عثمان
عن بقية حدثني الزبيدي عن الزهري عن ابي ادريس الخولاني عن ابي ثعلبة
الخشني ان رسول الله صلى الله عليه وسلم نهى عن اكل كل ذي ناب من السباع
وعن لحوم الحمر الاهلية **باب** اباحة اكل لحوم الوحش
اباحة اكل لحوم الوحش **اخبرنا** قتيبة قال **نا** المفضل بن
فضالة عن ابن جريج عن ابي الزبير عن جابر قال اكلنا يوم خيبر لحوم الخيل
والوحش وبهانا النبي صلى الله عليه وسلم عن الحمار **اخبرنا**
قتيبة قال **نا** مالك هو ابن مغول عن محمد بن زياد عن عيسى بن طلحة
عن عمير بن سلمة الضمري قال سألنا عن لبن ضبع رسول الله صلى الله عليه وسلم
يعني اتأتينا الوحش هي حمر وادجاء وحش معنه فقال رسول الله صلى
الله عليه وسلم دعوه فسوف يأتيه صاحبه ان يأتيه فجاء رجل من بني هو
الذي عقر الحمار فقال يا رسول الله ما يأكلكم هذا الحمار فامر رسول الله صلى الله عليه وسلم
ابا بكر بقسمه بين الناس **اخبرنا** محمد بن وهب قال **نا** محمد بن سلمة
قال حدثنا ابو عبد الرحمن قال حدثني يزيد بن ابي انيسة عن ابي حازم عن ابي
قتادة عن ابيه ابي قتادة قال الصعب بن جثامة اهدى لرسول الله صلى الله عليه وسلم
وهو بالابواء او بودان حمارا وحشيا فرده علي فلما رأى ما في وجهي قال
انا لم نرده عليك الا انا حرم **باب** اباحة اكل الحمار الاهلي
اباحة اكل الحمار الاهلي **اخبرنا** محمد بن منصور قال **نا** سفيان قال **نا** ايوب عن ابي قلابة عن
زهدم قال كنا عند ابي موسى في دار فجيء بطعام فيه لحم دجاج وفي القوم
رجل من بني تيم الله احمر كأنه مولى فلم يدن فقال له ابو موسى
ادن فاني رأيت رسول الله صلى الله عليه وسلم يأكل منه **اخبرنا**
اسمعيل بن مسعود عن بشر هو ابن المفضل قال **نا** سعيد عن علي بن الحكم
عن ميمون بن مهران عن سعيد بن جبير عن ابن عباس ان نبي الله صلى الله عليه
وسلم نهى يوم خيبر عن اكل كل ذي مخلب من الطير وعن كل ذي ناب من
السباع **اباحة اكل العصافير** **اخبرنا** محمد بن عبد الله بن بزيع

المقري

المقري قال **نا** سفيان عن عمرو عن صهيب مولى بني عامر عن عبد الله بن عمرو
ان رسول الله صلى الله عليه وسلم قال ما من انسان قتل عصفورا فما
فوقها بغير حقها الا سأله الله عز وجل عنها قيل يا رسول الله وما حقها
قال يذبحها فيأكلها ولا يقطع رأسها يرمي بها **باب**
مسألة البحر **اخبرنا** اسحق بن منصور قال **نا** عبد الرحمن قال **نا**
مالك وصفوان بن سليم عن سعيد بن سلمة عن المغيرة بن ابي بردة عن ابي هريرة
عن النبي صلى الله عليه وسلم في ماء البحر هو الطهور ماؤه الحل ميتته
اخبرنا محمد بن آدم **نا** عبدة عن هشام عن وهب بن كيسان عن جابر
ابن عبد الله قال بعثنا النبي صلى الله عليه وسلم وعدتنا ثلاثمائة نحمل زادنا
على رقابنا فمضى زاد ما حتى كان يكون للرجل منا كل يوم تمرة فقيل له يا ابا
عبد الله واين تقع التمرة من الرجل قال لقد وجدنا فقدناها حين فقدناها
فاتينا البحر فاذا الحوت قد رفعه البحر فاكلنا منه ثمانية عشر يوما
اخبرنا محمد بن منصور عن سفيان عن عمرو قال سمعت جابر بن يقول
بعثنا رسول الله صلى الله عليه وسلم ثلاثمائة راكب امرنا ابو عبيدة
الجراح ارصد عيرا لقريش فاقمنا بالساحل فاصابنا جوع شديد حتى
اكلنا الخبط قال فالقى البحر دابة يقال لها العنبر فاكلنا منه نصف شهر
وادهنا من ودكه وثابت اجسامنا واخذ ابو عبيدة ضلعا من اضلاعه
فنظر الى اطولهم واطولهم رجلا وامر بجمل فرحله ثم جاء فاجتاز تحته
ثم جاعوا فنحر رجل ثلاث جزائر ثم جاعوا فنحر رجل ثلاث جزائر ثم جاعوا
فنحر رجل ثلاث جزائر ثم نهاه ابو عبيدة قال سفيان قال ابو الزبير عن
جابر فاتينا النبي صلى الله عليه وسلم فذكرنا ذلك له فقال كلوا فاكلنا
عشرين ليلة كذا وكذا قلت من ودك ونزل في جناح عينيه اربعة نفر وكان مع
ابو عبيدة جراب فيه تمر فكان يعطينا التمرة ثم صار لكل انسان
تمرة فقدناها فقدناها وحدثنا **اخبرنا** زياد بن ايوب قال **نا** هشيم
قال **نا** ابو الزبير عن جابر قال بعثنا النبي صلى الله عليه وسلم مع ابي عبيدة
في سرية فنفد زادنا فمررنا بحوت قد دفعه البحر فاكلنا منه ثلاثة عشر يوما
منه شهرا ابو عبيدة ثم قال نحن رسل رسول الله صلى الله عليه وسلم
وفي سبيل الله كلوا فاكلنا منه اياما فلما قدمنا على رسول الله صلى الله عليه وسلم
اخبرناه فقال ان كان بقي معكم شيء فابعثوا به الينا **اخبرنا** محمد بن عمرو
ابن علي بن مقدم المقدمي قال **نا** معاذ بن هشام قال حدثني ابي عن ابي الزبير
عن جابر قال بعثنا رسول الله صلى الله عليه وسلم مع ابي عبيدة وعدتنا
ثلاثمائة ونصف عشرة راكبا من تمر فاعطانا قبضة قبضة فلما
اجزناه اعطانا تمرة تمرة حتى اذا كنا نمصها كما يمص الصبي ثم شربنا عليها الماء
فكفانا يومنا حتى امسينا حتى اذا كنا بالبحر الخبط بقينا ونسينا تمرة
فشربنا عليها من الماء حتى سمنا حتى اذا كنا بالبحر الخبط ثم الرمل اتينا على دابة مثل

ابن ادم

عن صفوان

الحمار

الذي

جزائر

اخذنا

سئل الكتب فقال له العتبة فقال ابو عبيدة مسته لا تاكلوه ثم قال الجيش
رسول الله صلى الله عليه وسلم دوبي سبيل الله ونحن مضطرون كلوا
باسم الله فاكلنا منه وحملنا منه وسقنه ولقد جلست في موضع عينه
ثلاثة عشر رجلا فاخذ ابو عبيدة صلعا من اصلاعه فرجل به الجيش
يعير منا باعر القوم فاخذ بحجة فلما قدمنا على رسول الله صلى الله عليه
وسلم قال ما حسبكم قلنا كانا نتبع عير قريش وذكرنا له امر الدابة فقال
ذاك رزق اخرجه الله عز وجل لكم معه منه شيء فاكلنا نحن

اخبرنا قتيبة قال **انا** ابن وهب ذكر عن ابن ابي ذئب عن سعيد بن خالد
عن سعيد بن المسيب عن عبد الرحمن بن عثمان ان طبيبا ذكر ضفدعا في دواء
عند رسول الله صلى الله عليه وسلم فنهى رسول الله صلى الله عليه وسلم عن
قتله

اخبرنا محمد بن سعد عن سفيان وهو ابن
حسين عن سعيد عن ابي وقاص وسمع عبد الله بن ابي اوفى قال غزونا مع رسول
الله صلى الله عليه وسلم سبع غزوات فكنا ناكل الجراد

اخبرنا قتيبة عن سفيان وهو ابن عيينة عن ابي يعفور قال سالت عبد الله بن
ابي اوفى عن قتل الجراد فقال غزوت مع النبي صلى الله عليه وسلم ست
غزوات ناكل الجراد

انا ابن وهب **اخبرني** وهب بن بيان عن ابن شهاب عن سعيد وابي سلمة عن ابي هريرة
ابن وهب قال اخبرني يونس عن ابن شهاب عن سعيد وابي سلمة عن ابي هريرة
عن رسول الله صلى الله عليه وسلم ان نملة قرصت نبيا من الانبياء
فامر بقرية النمل فاحرقت فاوحى الله عز وجل اليه ان قرصتك نملة
اهلكت امة من الامم تسبح

اخبرنا اسحق بن ابرهيم **انا** النضر
وهو ابن شميل قال **انا** اشعث عن الحسن بن ابي الحسن من الانبياء تحت شجرة فلدغته
نملة فامر بسرير فحرق على شاطئها فاوحى الله اليه فهلا نملة واحدة وقال
اشعث عن ابن سيرين عن ابي هريرة عن النبي صلى الله عليه وسلم مثله
وزاد فانهن يسبحن

اخبرنا اسحق بن ابرهيم قال **انا** معاذ بن هشام
قال حدثني ابي عن قتادة عن الحسن عن ابي هريرة نحوه لم يرفعه

كتاب الصيد والذبائح والمنسك

اخبرنا سليمان بن سلم البلخي قال **انا** النضر وهو ابن شميل قال **انا**
شعبة عن خالد بن انس عن ابن مسلم عن سعيد بن المسيب عن ام سلمة عن
النبي صلى الله عليه وسلم قال من راى هلال ذي الحجة فاراد ان يضحي فلا
ياخذ من شعره ولا من اظفاره حتى يضحي

اخبرنا محمد بن عبد الله بن
عبد الحكم عن شعيب قال **انا** الليث قال **انا** خالد بن يزيد عن ابن ابي هلال
عن عمرو بن سليم انه قال اخبرني ابن المسيب ان ام سلمة زوج النبي صلى الله عليه
وسلم اخبرته ان رسول الله صلى الله عليه وسلم قال من اراد ان يضحي فلا ياخذ
من اظفاره ولا يحلق شيئا من شعره في عشر الاول من ذي الحجة

اخبرنا

على

على بن رحمة قال **انا** شريك عن عثمان الاخلاقي عن سعيد بن المسيب قال من اراد
ان يضحي فدخلت ايام العشر فلا ياخذ من شعره ولا اظفاره فذكرته لعمرة
فقالت لا يقتدى الشاة والطيب

اخبرنا عبد الله بن محمد بن عبد الرحمن
قال **انا** سفيان قال حدثني عبد الرحمن بن حميد بن عبد الرحمن بن عوف عن سعيد
ابن المسيب عن ام سلمة ان رسول الله صلى الله عليه وسلم قال اذا دخلت
العشر فاراد احدكم ان يضحي فلا يمس من شعره ولا من بشره شيئا

اخبرنا مرلم يحد الاضحية

اخبرنا يونس بن عبد الاعلى قال **انا** ابن وهب قال
اخبرني سعيد بن ابي ايوب وذكر اخر عن عياش بن عباس القتباني عن
عيسى بن هلال الصدفي عن عبد الله بن عمرو بن العاص ان رسول الله صلى
الله عليه وسلم قال الرجل ليمر بيوم الاضحى عسى ان جعله الله عز وجل
لهذه الامة فقال الرجل ارايت ان لم اجد الا منيحة لي افاضحي بها قال لا
ولكن ياخذ من شعره وتقلم اظفاره وتحلق عانته فذلك تمام اضحيته
عند الله عز وجل

اخبرنا محمد بن عبد الله بن عبد الحكم عن شعيب عن الليث عن كثير
ابن فرقد عن نافع ان عبد الله اخبره ان رسول الله صلى الله عليه وسلم كان
يذبح او ينحر بالمصلى

اخبرنا علي بن عبد الله قال **انا** سعيد بن
عفير قال **انا** المفضل بن فضالة قال حدثني عبد الله بن سليمان قال حدثني
نافع عن عبد الله بن عمر ان رسول الله صلى الله عليه وسلم نحر هو واصحابه
قال وقد كان اراد ان ينحر بالمصلى

اخبرنا هناد بن السري عن ابي
الاحوص عن الاسود بن قيس عن جندب بن سفيان قال شهدت الاضحى مع رسول
الله صلى الله عليه وسلم فصلى بالناس فلما قضى الصلاة راى عناقا فدعا
فقال من ذبح قبل الصلاة فليذبح شاة مكانها ومن لم يكن ذبح فليذبح
على اسم الله عز وجل

اخبرنا اسمعيل بن مسعود قال **انا** خالد عن شعبة عن سليمان بن
عبد الرحمن قال سمعت ابا عبد الله يقول سمعت ابا الضحاك عبد بن هرمز قال سمعت سنان
قال قلت للبراء حدثني عما نهى عنه رسول الله صلى الله عليه وسلم من
الاضاحي قال قام رسول الله صلى الله عليه وسلم ويدي اقصر من يده
فقال الربع لا تجزي العوراء البين عورها والمريضة البين مرضها
والعرجاء البين ظلعها والكسيرة التي لا تنقي قلت اني اكره ان يكون
في القرن نقص وان يكون في السن نقص قال اما ما كرهته فدعه ولا تحرمه على
احد

اخبرنا محمد بن بشار قال **انا** محمد بن جعفر
وابو داود ويحيى وعبد الرحمن وابن ابي عدي وابو الوليد قالوا **انا** شعبة
قال سمعت سليمان بن عبد الرحمن قال سمعت عبد بن هرمز قال قلت للبراء
ابو عمار حدثني ما كره او نهى عنه رسول الله صلى الله عليه وسلم من الاضاحي
قال قام رسول الله صلى الله عليه وسلم ويده هكذا ويدي اقصر من يده

رسول الله صلى الله عليه وسلم ان يتقى العوراء البين عورها
والمريضة البين مرضها والعرجاء البين ظلعها والكسير التي لا تنقي
قال فاني اكره ان يكون نقص في القرن والاذن قال فما كرهت منه فدعه
ولا تحرمه على احد **العجفاء** اخبرنا سليمان بن داود عن ابن وهب
قال اخبرني عمرو بن الحارث والليث بن سعد وذكر اخر وقد سماه ان سليمان
ابن عبد الرحمن حدثهم عن عبيد بن فيروز عن البراء بن عازب قال سمعت
رسول الله صلى الله عليه وسلم يقول ما صنعه يقول لا يجوز من الضحايا
العوراء البين عورها والعرجاء البين عرجها والمريضة البين مرضها
والعجفاء التي لا تنقي **الثنايا والمواضع** اخبرنا محمد بن ادم عن عبد الرحيم وموسى بن سليمان عن زكريا بن ابي زائدة
عن ابي اسحاق عن شريح بن النعمان عن علي رضي الله عنه قال امرنا رسول الله
صلى الله عليه وسلم ان نستشرف العين والاذن وان لا نضحي بمقابلة
ولا مدابرة ولا شرقاء ولا خرقاء **المدابرة وموضع قطع من موضع الاذن**
اخبرنا ابو داود قال نا الحسن بن محمد بن اعين قال نا هشيم
قال نا ابو اسحاق عن شريح بن النعمان عن علي بن ابي طالب رضي الله عنه قال
امرنا رسول الله صلى الله عليه وسلم ان نستشرف العين والاذن وان لا
نضحي بعوراء ولا مقابلة ولا مدابرة ولا شرقاء ولا خرقاء **الخرقاء في الاذن**
اخبرنا احمد بن ناصح قال نا ابو بكر بن عياش عن ابي اسحاق
عن شريح بن النعمان عن علي بن ابي طالب رضي الله عنه قال امرنا رسول الله صلى
الله عليه وسلم ان نضحي بمقابلة او مدابرة او شرقاء او خرقاء او جدعاء
الشرقاء في الاذن اخبرنا عبد الرحمن بن ابراهيم قال نا هرون بن عبد الله قال نا
شجاع بن الوليد قال اخبرني زياد بن خيثمة قال نا ابو اسحق عن شريح
ابن النعمان عن علي بن ابي طالب رضي الله عنه عن رسول الله صلى الله عليه وسلم
قال لا نضحي بمقابلة ولا مدابرة ولا شرقاء ولا خرقاء ولا عضباء **العضباء**
اخبرنا محمد بن عبد الله بن علي قال نا خالد قال نا شعبة ان سلمة وموسى بن كهل
اخبرهم قال سمعت حجية بن عدي يقول سمعت عليا يقول امرنا رسول الله
صلى الله عليه وسلم ان نستشرف العين والاذن **العضباء**
اخبرنا حميد بن مسعدة عن سفيان وموسى بن جبير عن شعبة عن
قتادة عن حجية بن كلثوم قال سمعت عليا يقول نهى رسول الله صلى الله عليه
وسلم ان نضحي بعضباء القرن فذكرت ذلك لسعيد بن المسيب فقال
نعم لا عضب النصف فاكثر من ذلك **المسنة والجذعة**
اخبرنا ابو داود سليمان بن سيف قال نا الحسن وهو ابن اعين وابو صخر
وهو الفضل بن الاعلى قالا نا زهير قال نا ابو الزبير عن جابر قال قال رسول الله
صلى الله عليه وسلم لا تذبحوا الا مسنة الا ان يعسر عليكم فتذبحوا جذعة
من الضان **اخبرنا** قتيبة قال نا الليث عن يزيد بن ابي حبيب عن

ابي

ابي الخير عن عقبة بن عامر ان رسول الله صلى الله عليه وسلم اعطاه غنما يقسمها
بين اصحابه فبقي عتود فذكره لرسول الله صلى الله عليه وسلم فقال ضح
به انت **اخبرنا** يحيى بن دستوا قال نا ابو اسامة عن هشام قال
نا يحيى قال اخبرني يحيى بن عبد الله بن عبد الرحمن عن عقبة بن عامر عن ابيه
قال قسم رسول الله صلى الله عليه وسلم بين اصحابه ضحايا فصارت لي جذعة فقلت يا رسول الله
صارت لي جذعة فقال ضح بها **اخبرنا** عبد الله بن مسعود قال نا
خالد قال نا هشام عن يحيى بن ابي كثير عن محمد بن عبد الله الجهني عن عقبة
ابن عامر قال قسم رسول الله صلى الله عليه وسلم بين اصحابه ضحايا
فاصابتني جذعة فقلت يا رسول الله اصابتني جذعة فقال ضح بها
اخبرنا سليمان بن داود عن ابن وهب قال اخبرني عمرو عن بكير بن الاشج عن
معاذ بن عبد الله بن خبيب عن عقبة بن عامر قال اصحابنا مع رسول الله صلى
الله عليه وسلم بجذع من الضان **اخبرنا** هناد بن السري وعبدة
عن ابي الاحوص عن عاصم بن كليب عن ابيه قال كنا في سفر فحضر الاضحى
فجمعنا الرجل الشاة بالجذعين والثلاثة فقال لنا رجل من بني سليم
كنا مع رسول الله صلى الله عليه وسلم في سفر فحضر هذا اليوم فجمعنا الرجل
بالجذعين والثلاثة فقال رسول الله صلى الله عليه وسلم
ان الجذع يوفي مما يوفي منه الثني **اخبرنا** محمد بن عبد الاعلى قال نا
خالد قال نا شعبة عن عاصم بن كليب قال سمعت ابي يحدث عن رجل
قال كنا مع النبي صلى الله عليه وسلم فذكر نحوه وزاد فيه فقال لنا رجل من بني سليم
فقال النبي صلى الله عليه وسلم الجذع خير من الثني مما تجزي منه الشاة
الكبش اخبرنا اسحق بن ابراهيم قال نا اسماعيل عن عبد العزيز
وهو ابن صهيب عن انس ان رسول الله صلى الله عليه وسلم كان يضحي بكبشين
قال انس وانا اضحي بكبشين **اخبرنا** محمد بن المثنى عن خالد قال نا
حميد عن ثابت عن انس ان النبي صلى الله عليه وسلم كان يضحي بكبشين املحين
الجذعة قتيبة قال نا ابو عوانة عن قتادة عن انس ان النبي صلى الله عليه وسلم
ضحى بكبشين املحين اقرنين ذبحهما بيده وسمى وكبر
ووضع رجله على صفاحهما **اخبرنا** اسمعيل بن مسعود قال نا خالد
ابن وردان عن ايوب عن محمد بن سيرين عن انس بن مالك قال خطبنا رسول الله
صلى الله عليه وسلم يوم اضحى فقال ان الكبشين املحين قد ذبحهما المحتسب
اخبرنا حميد بن مسعدة قال نا يزيد بن زريع عن ابن عون
عن محمد عن عبد الرحمن بن ابي بكر عن ابيه قال ثم انصرف كانه يعني النبي صلى الله
عليه وسلم يوم النحر الى الكبشين املحين قد ذبحهما فاخذ احدهما فاضجعه من العظم
فنسبتها بيننا **اخبرنا** عبد الله بن سعيد ابو سعيد الاشج قال نا
حفص بن غياث عن جعفر بن محمد عن ابيه عن ابي سعيد قال ضحى رسول الله صلى
الله عليه وسلم بكبش اقرن فحيل بينه في سواد ويأكل في سواد وينظر في سواد

باب ما تجزئ عنه البدنة في الضحايا

اخبرنا محمد بن عبد الله بن الحكم قال ثنا محمد بن الحكم قال ثنا سعيد
قال ثنا سفيان الثوري عن ابيه عن عباية بن رفاعة بن رافع عن جده
رافع بن خديج قال كنا مع رسول الله صلى الله عليه وسلم بجمع فقسمنا غنائم
عسى امرا لنا ببعير قال سفيان واكثر علمي انه سمعه من سعيد بن
مسروق وحدثني سفيان عنه وانه لما علمه اخبرنا محمد بن عبد الله
ابن عمار قال ثنا الفضل بن موسى عن حسين يعني ابن واقد عن عكرمة
ابن ابي جهل عن ابن عباس قال كنا مع رسول الله صلى الله عليه وسلم
في سفر فحضر النحر فاشتركنا في البعير عن عشرة والبقرة عن سبعة

باب ما تجزئ عنه البقرة في الضحايا

اخبرنا محمد بن المثنى عن يحيى عن عبد الملك عن عطاء عن جابر قال كنا نتمتع
مع النبي صلى الله عليه وسلم فنذبح البقرة عن سبعة ونشترك فيها

ذبح الضحية قبل الامام

اخبرنا هناد بن السري عن ابن ابي زائدة
قال ثنا ابي عن زائدة عن عامر عن البراء بن عازب ح وثنا داود بن ابي هند
عن الشعبي عن البراء قال ذكر لنا هنا ان ابا بردة ذكر الاضحى فقال قام رسول الله صلى
الله عليه وسلم يوم الاضحى فقال ان اول ما نبدأ به في يومنا هذا ان نصلي ثم نرجع فننحر
نسكنا فلا يذبح حتى يصلي فقام رجل فقال يا رسول الله اني عجلت نسكي لاطعم
اهلي واهل داري او اهلي وجيراني فقال رسول الله صلى الله عليه وسلم
اعد نسكا اخر فقال فان عندي عناقا لبن هي خير من شاتي لحم فقال
اذبحها فانها خير نسكيك ولا تصلح جذعة عن احد بعدك اخبرنا
قتيبة قال ثنا ابو الاحوص عن منصور عن الشعبي عن البراء بن عازب قال
خطبنا رسول الله صلى الله عليه وسلم يوم النحر بعد الصلاة ثم قال
من صلى صلاتنا ونسك نسكنا فقد اصاب النسك ومن نسك قبل
الصلاة فتلك شاة لحم فقام ابو بردة وانه يا رسول الله لقد
نسكت قبل ان اخرج الى الصلاة وعرفت ان اليوم يوم اكل وشرب فتعجلت
فاكلت واطعمت اهلي وجيراني فقال رسول الله صلى الله عليه وسلم
تلك شاة لحم قال فان عندي عناقا جذعة هي خير من شاتي لحم فهل
تجزي عني قال نعم ولن تجزي عن احد بعدك اخبرنا يعقوب بن ابراهيم
قال ثنا ابو بكر بن محمد عن انس قال قال رسول الله صلى الله عليه وسلم
يوم النحر من كان ذبح قبل الصلاة فليعد فقام رجل فقال يا رسول الله
هذا يوم يشتهى فيه اللحم فذكر هنة من جيرانه قال رسول الله صلى
الله عليه وسلم صدق قال وعندي جذعة هي خير من شاتي لحم فرخص
له فلا ادري ابلغت رخصته من سواه ام لا ثم اكفأ الى كبش فذبحها
اخبرنا عبيد الله بن سعيد قال ثنا يحيى عن يحيى ح وثنا عمرو بن علي قال
ثنا يحيى عن يحيى عن سعيد عن بشير بن يسار عن ابي بردة بن نيار انه ذبح

قبل

قبل النبي صلى الله عليه وسلم فامره النبي صلى الله عليه وسلم ان يعيد قال
عندي عناق جذعة هي احب الي من شاتين فاذن له فذبحها ولست
غيره ثم قال لا اجد لاحد جذعة فامره ان يذبح اخبرنا قتيبة
ثنا ابو عوانة عن الاسود بن قيس عن جندب بن سفيان قال شهدت مع رسول
الله صلى الله عليه وسلم اضحى فانصرف الناس وقد اضحوا فاذا الناس قد ذبحوا ضحايا قبل
الصلاة فلما انصرف رآهم النبي صلى الله عليه وسلم انهم قد ذبحوا قبل الصلاة
فقال من ذبح قبل الصلاة فليذبح مكانها اخرى ومن كان لم يذبح حتى صلينا
فليذبح على اسم الله عز وجل

باب اباحة الذبح بالمروة

اخبرنا محمد بن المثنى قال ثنا يزيد بن هرون قال
ثنا داود عن عامر عن محمد بن صفوان انه اصاب ارنبا فذبحها بمروة
فذكر ذلك لرسول الله صلى الله عليه وسلم فقال يا رسول الله
اني اصطدت ارنبين فلم اجد حديدة اذكيهما بها فذكيتهما بمروة فقال
كلهما

باب الذبح بالعود

اخبرنا محمد بن عبد الاعلى
واسمه عبيد بن مسعود عن خالد عن سعيد عن رافع قال سمعت عمي يحدث
عن جدي رافع بن خديج انه قال قلت يا رسول الله انا نرجو او نخاف العدو ولا نجد
اذكية بعد فاذا عجلنا بالمروة والعصا فانا نضربه الدم ما سميت واذكر اسم الله
عز وجل اخبرنا محمد بن قدامة قال ثنا حسان بن هلال قال ثنا حريز بن حازم
قال ثنا ابو سعيد الجدري قال كانت لجدة زيد بن اسلم غنم فكسرت عظما من عظامها
فاخذت حجرا فذبحتها به فقدمت لزيد وندم من حضر وجدها فقال اذهب فاسأل
النبي صلى الله عليه وسلم فسأله فامره بما كلها

باب الذبح بالظفر

اخبرنا محمد بن منصور قال ثنا سفيان عن يحيى بن سعيد عن ابيه عن
عباية بن رفاعة عن رافع بن خديج ان رسول الله صلى الله عليه وسلم
قال ما انهر الدم وذكر اسم الله عليه فكلوا ليس الظفر والسن

باب الذبح بالنشر

اخبرنا هناد بن السري عن ابي الاحوص عن سعيد بن مسروق عن
عباية بن رفاعة عن ابيه عن جده رافع بن خديج قال قلت يا رسول الله انا نلقى
العدو غدا وليست معنا مدى فقال رسول الله صلى الله عليه وسلم ما
انهر الدم وذكر اسم الله عز وجل فكلوا ما لم يكن سنا او ظفرا وسأحدثكم
عن ذلك اما السن فعظم واما الظفر فمدى الحبشة

باب الذبح بالسكين

اخبرنا علي بن حجر قال ثنا اسمعيل عن خالد عن ابي قلابة عن الاسفع
عن شداد بن اوس قال الثنتان حفظتهما عن رسول الله صلى الله عليه وسلم
قال ان الله كتب الاحسان على كل شيء فاذا قتلتم فاحسنوا القتلة واذا ذبحتم
فاحسنوا الذبحة وليحد احدكم شفرته وليرح ذبيحته

باب

اخبرنا قتيبة عن جرير عن الاعمش عن ابراهيم عن علقمة عن عبد الله
الرخصة في بحر هما بذبح وذبح ما بحر

اخبرنا عبيد بن اسحاق العطار ثنا
ابن وهب قال حدثني سفيان عن هشام بن عروة عن جدته عن فاطمة بنت

المنذر عن استماعت ابي بكر قال نحرنا فرسا على عهد رسول الله صلى الله عليه وسلم فاكلناه

باب ذكاة التي قد تتردى فيها السبع

اخبرنا محمد بن بشار عن محمد بن جعفر قال نا شعبة قال سمعت حاضر بن
لمها جر اهل قال سمعت سلمان بن يسار يحدث عن زيد بن ثابت ان ذئبا
تردى في بئر فنحروها بمروة فرخص النبي صلى الله عليه وسلم في اكله

ذكر المتردية في البئر التي لا يوصل الى حلقها

اخبرنا يعقوب بن ابرهيم قال نا عبد الرحمن قال نا حماد بن سلمة عن ابي
العشراء عن ابيه قال قلت يا رسول الله اما تكون الذكاة الا في الحلق واللبة
قال لو طعنت في فخذها لاجزاك

ذكر المتفلت التي لا تقدر عليها

اخبرنا اسمعيل بن مسعود قال نا خالد عن شعبة عن سعيد بن مسروق
عن عباية بن رافع عن رافع قال قلت يا رسول الله انا لاقوا العدو غدا وليس
معنا مدى افنذبح بالقصب قال ما انهر الدم وذكر اسم الله عز وجل فكلوا ما خلا السن والظفر
فانه اصابة النبي صلى الله عليه وسلم نهبا فاصاب بعيرا فرماه رجل بسهم فحبسه
فقال ان لهذه النعم اوابد كاوابد الوحش فما غلبكم منها فافعلوا
به هكذا اخبرنا عمرو بن علي قال نا يحيى بن سعيد قال نا سفيان قال
حدثني ابي عن عباية بن رفاعة عن رافع بن خديج قال قلت يا رسول الله انا
لاقوا العدو غدا وليست معنا مدى افنذبح بالقصب قال ما انهر الدم وذكر اسم الله عز
وجل فكل ليس السن والظفر وساحدثك اما السن فعظم واما الظفر فمدى
الحبشة واصبنا نهبا ابلا وغنما فند منها بعير فرماه رجل بسهم فحبسه
فقال رسول الله صلى الله عليه وسلم ان لهذه الابل اوابد كاوابد الوحش
فاذا غلبكم منها شيء فاصنعوا به هكذا اخبرنا يعقوب بن ابرهيم قال نا
عبيد الله بن موسى قال نا اسرائيل عن منصور عن خالد الحذاء عن ابي قلابة
عن ابي اسماء الرحبي عن ابي الاشعث عن شداد بن اوس قال سمعت رسول الله
صلى الله عليه وسلم ان الله كتب الاحسان على كل شيء فاذا قتلتم فاحسنوا
القتلة واذا ذبحتم فاحسنوا الذبح وليحد احدكم شفرته وليرح
ذبيحته

باب حسن الذبح

اخبرنا الحسن بن حريث ابو عمار قال نا جرير عن منصور عن خالد الحذاء
عن ابي قلابة عن ابي الاشعث الصنعاني عن شداد بن اوس قال قال
رسول الله صلى الله عليه وسلم ان الله كتب الاحسان على كل شيء فاذا قتلتم
فاحسنوا القتلة واذا ذبحتم فاحسنوا الذبح وليحد احدكم شفرته
وليرح ذبيحته اخبرنا محمد بن رافع قال نا عبد الرزاق قال نا معمر
عن ايوب عن ابي قلابة عن ابي الاشعث عن شداد بن اوس قال حفظت
من النبي صلى الله عليه وسلم اثنتين فقال ان الله عز وجل كتب الاحسان
على كل شيء فاذا قتلتم فاحسنوا القتلة واذا ذبحتم فاحسنوا الذبح
وليحد احدكم شفرته وليرح ذبيحته اخبرنا محمد بن عبد الله بن بزيع

قال

قال نا يزيد وهو ابن زريع قال نا خالد ح وانا عبد الله بن محمد بن عبد الرحمن
قال نا غندر عن شعبة عن خالد عن ابي قلابة عن ابي الاشعث عن شداد بن اوس
قال ثنتان حفظتهما من رسول الله صلى الله عليه وسلم ان الله عز وجل كتب
الاحسان على كل شيء فاذا قتلتم فاحسنوا القتلة واذا ذبحتم فاحسنوا
الذبحة وليحد احدكم شفرته وليرح ذبيحته

وضع الرجل على صفحة الشاة

اخبرنا عمرو بن علي قال نا يحيى بن سعيد قال نا هشيم عن سعيد عن قتادة
قال سمعت انسا قال ضحى رسول الله صلى الله عليه وسلم بكبشين املحين
فيكبر ويسمي لقد رايته يذبحهما بيده واضعا رجله على صفاحهما ومعه قلت انت
سمعته منه قال نعم

تسمية الله عز وجل في الضحية

اخبرنا احمد بن ناصح قال نا هشيم عن سعيد عن قتادة قال نا انس بن
مالك قال كان رسول الله صلى الله عليه وسلم يضحي بكبشين اقرنين
وكان يسمي ويكبر ولقد رايته يذبحهما بيده واضعا رجله على صفاحهما

الشاة تذبح بالمدية

اخبرنا محمد بن عبد الاعلى قال نا يزيد بن زريع عن
سعيد قال نا قتادة ان انسا حدثهم ان نبي الله صلى الله عليه وسلم
ضحى بكبشين اقرنين املحين يطأ على صفاحهما ويذبحهما ويسمي ويكبر

ذبح الرجل اضحيته بيده

اخبرنا محمد بن عبد الاعلى قال نا يزيد بن زريع عن
سعيد قال نا قتادة ان انسا حدثهم ان نبي الله صلى الله عليه وسلم
ضحى بكبشين اقرنين املحين يطأ على صفاحهما ويذبحهما ويسمي ويكبر
فراه عليه وانا اسمعه وذبح بيده عن ابن انس اسمه قال حدثني مالك عن محمد بن
ابن محمد عن ابيه عن جابر بن عبد الله ان رسول الله صلى الله عليه وسلم ضحى بكبشين
يذبحهما بيده ونحر بعضها عنه

نحر ما يذبح الحرب

قتيبة ومحمد
ابن عبد الله بن يزيد قالا نا سفيان عن هشام بن عروة عن فاطمة عن اسماء
قالت نحرنا فرسا على عهد رسول الله صلى الله عليه وسلم ونحر بالمدينة فاكلناه

مزدوج لعن الله عز وجل اخبرنا

قتيبة قال نا كثير
وهو ابن اكثير بن ابي رواد عن ابيه عن ابن جريج يعني منصورا عن عامر بن واثلة
قال سال رجل عليا هل كان رسول الله صلى الله عليه وسلم يسر اليك شيئا دون الناس فغضب
الناس وغضب علي حتى احمر وجهه وقال ما كان يسر الي شيئا دون الناس غير
انه حدثني باربع كلمات وانا بمنى في البيت فقال لعن الله من لعن والده ولعن
الله من ذبح لغير الله ولعن الله من آوى محدثا ولعن الله من غير منار الارض
الذبح على الاحكام من نحو الاضاحي بعد ثلاث وعن امساكه

أخبرنا إسحق بن إبراهيم قال أنا عبد الرزاق قال أنا معمر عن الزهري
قال أنا معمر عن الزهري عن سالم عن ابن عمر أن رسول الله صلى الله عليه وسلم
نهى أن تؤكل لحوم الأضاحي بعد ثلاث أخبرنا يعقوب بن إبراهيم عن عبد
قال أنا معمر قال أنا الزهري عن أبي عبيد مولى ابن عوف قال شهدت علي
ابن أبي طالب رضي الله عنه وجهه في يوم عيد بدأ بالصلاة قبل الخطبة ثم صلى بلا
أذان ولا إقامة ثم قال سمعت رسول الله صلى الله عليه وسلم أن نسك أحدكم من
نسكه شيء فوق ثلاثة أيام أخبرنا أبو داود قال أنا يعقوب قال أنا
أبي عن صالح عن ابن شهاب أنا أبا عبيد أخبره أن علي بن أبي طالب قال إن رسول الله
صلى الله عليه وسلم أن تأكلوا لحوم نسككم فوق ثلاث الأذان في
ذلك أخبرنا محمد بن سلمة والحارث بن مسكين قراءة عليه وأنا أسمع
واللفظ له عن ابن القاسم قال حدثني مالك عن أبي الزبير عن جابر بن عبد الله أن
النبي صلى الله عليه وسلم نهى عن أكل لحوم الضحايا بعد ثلاث
ثم قال كلوا وتزودوا وادخروا أخبرنا عيسى بن حماد زغبة قال أنا الليث
عن يحيى بن سعيد عن القاسم بن محمد عن ابن شهاب عن عبد الله بن حباب أن
أبا سعيد الخدري قدم من سفر فقدمت إليه أهله لحم لحوم الأضاحي فقال
ما أنا بآكله حتى أسأل فانطلق إلى أخيه لأمه قتادة بن النعمان وكان بدريا فسأله
عن ذلك فقال إنه قد حدث بعدك أمر نقضنا ما كنا نهيناك عنه من أكل لحوم الأضاحي
بعد ثلاثة أيام أخبرنا عبد الله بن سعيد قال أنا يحيى عن سفيان بن إسحاق
قال حدثني زيد عن أبي سعيد الخدري أن رسول الله صلى الله عليه وسلم
نهى عن لحوم الأضاحي فوق ثلاثة أيام فقدم قتادة بن النعمان وكان بدريا أخا أبي سعيد
لأمه وكان يتيما في حجره فقال لا تقربن بيتي لحم أضحية رسول الله صلى الله عليه وسلم
قال أبو سعيد فلقد حدث فيه أمر أن رسول الله صلى الله عليه وسلم نهانا أن نأكله
فوق ثلاثة أيام ثم رخص لنا أن نأكله ونتخذ منه أخبرنا عمرو بن منصور قال أنا
عبد الله بن محمد وهو النفيلي قال أنا زهير وأنا محمد بن مطلان بن عيسى قال
أنا الحسن بن عيسى قال أنا زهير قال أنا زيد بن الحارث عن مجاشع بن يزيد عن
ابن بريدة عن أبيه قال قال رسول الله صلى الله عليه وسلم إني كنت نهيتكم عن
ثلاث عن زيارة القبور فزوروها وكنت نهيتكم عن لحوم الأضاحي
بعد ثلاث فكلوا منها واستكثروا منها وكنت نهيتكم عن الأشربة في الأوعية فاشربوا
في أي وعاء شئتم ولا تشربوا مسكرا أخبرنا محمد بن وهب وأمسكوا
عند العظيم العنبري عن الأحوص بن جواب عن عمار بن رزيق عن أبي إسحق عن الزبير
ابن عدي عن ابن بريدة عن أبيه قال قال رسول الله صلى الله عليه وسلم إني كنت
نهيتكم عن لحوم الأضاحي بعد ثلاث وعن النبيذ إلا في سقاء وعن زيارة القبور
وكلوا من لحوم الأضاحي ما بدا لكم وتزودوا وادخروا وانهوا عن الأشربة كل مسكر
الأخرى واشربوا واتقوا كل مسكر الادخار من الأضاحي
أخبرنا عبيد الله بن سعيد قال أنا يحيى عن مالك قال حدثني عبد الله بن أبي

بكر عن عمرة عن عائشة قالت دف دافة من أهل البادية حضرة الأضحى فقال
رسول الله صلى الله عليه وسلم فقال رسول الله صلى الله عليه وسلم ادخروا
ثلاثا فلما كان بعد ذلك قالوا يا رسول الله إن الناس كانوا ينتفعون من ضحاياهم
يجملون منها الودك ويتخذون منها الأسقية قال وما ذاك قالوا نهيت
عن إمساك لحوم الأضاحي قال إنما نهيتكم للدافة التي دفت عليكم فكلوا وادخروا وتصدقوا
أخبرنا يعقوب بن إبراهيم عن عبد الرحمن عن سفيان عن عبد الرحمن بن
عابس عن أبيه قال قلت لعلي عائشة فقلت أكان رسول الله صلى الله عليه
وسلم نهى عن لحوم الأضاحي بعد ثلاث قالت نعم أصاب الناس شدة فأراد
رسول الله صلى الله عليه وسلم أن يطعم الغني الفقير فقال لقد رأيت الناس يجهدون
فقال ما سمع محمد صلى الله عليه وسلم من خبر ما دون ثلاثة أيام حتى يمضي ثلاثة أيام
أخبرنا يوسف بن عيسى قال أنا الفضل بن موسى قال أخبرنا يونس بن زياد
عن أبي الحجر عن عبد الرحمن بن عابس عن أبيه قال سألت عائشة عن لحوم الأضاحي
قالت كنا نحبسها الكراع لرسول الله صلى الله عليه وسلم ظهرا نأكل منه
أخبرنا سويد بن نصر قال أنا عبد الله عن ابن عون عن ابن سيرين عن أبي
سعيد قال نهى رسول الله صلى الله عليه وسلم عن إمساك الأضحية فوق ثلاثة
أيام ثم قال كلوا وأطعموا أنا دباغ الجلود
أخبرنا يعقوب بن إبراهيم قال أنا يحيى بن سعيد عن سفيان بن معيرة
قال أنا حميد بن هلال قال أنا عبد الله بن مغفل الذي جرب من شجرة
جبر فأثر منه قلت لا أعطي أحدا منه شيئا فأمره رسول الله صلى الله عليه وسلم
بثلثه ذبيحة من لم يعرف أخبرنا إسحق بن إبراهيم قال
أنا النضر بن شميل قال أنا هشام بن عروة عن أبيه عن عائشة أن ناسا من
الأعراب كانوا يأتون النبي ﷺ ولا ندري أذكروا اسم الله عليه أم لا فقال رسول الله
صلى الله عليه وسلم اذكروا اسم الله عز وجل وكلوا أنا وسل
قول الله عز وجل ولا تأكلوا مما لم يذكر اسم الله عليه
أخبرنا عمرو بن علي قال أنا يحيى قال أنا سفيان قال حدثني هرون
ابن أبي وكيع وهو هرون بن عنترة عن أبيه عن ابن عباس قال كانوا يأتون
النبي ﷺ أسرابا فسألوه عن الخاصة من المشركين فقال إنما ذبح الله فلا تأكلوه
وما ذكرتم اسم الله عليه كلوه النهي عن الحبة أخبرنا عمرو بن علي قال أنا
نضلة عن خالد عن عبد الرحمن بن نصير عن أبي عبد الله قال قال رسول الله صلى الله
عليه وسلم لا يحل الحبة أخبرنا إسماعيل بن مسعود قال أنا خالد عن
شعبة عن هشام بن زيد قال دخلت مع أنس على الحكم بن أيوب فإذا ابن
يرمون دجاجة في دار الأمير فقال نهى رسول الله صلى الله عليه وسلم أن تصبر
البهائم أخبرنا محمد بن رسول المكي قال أنا ابن الحارث عن يزيد وهو ابن
الهاد عن معاوية بن عبد الله بن جعفر عن عبد الله بن جعفر قال أمر رسول الله صلى

الله عليه وسلم على أناس وهم يرمون كبشا بالنبل فكره ذلك وقال لا تمثلوا البهائم
أخبرنا قتيبة بن سعيد قال نا حشيم عن أبي بشر عن سعيد بن جبير
عن ابن عمر قال لعن رسول الله صلى الله عليه وسلم من اتخذ شيئا فيه الروح غرضا
أخبرنا محمد بن يحيى قال نا شعبة قال أخبرني المنهال بن عمرو عن سعيد بن جبير
عن ابن عمر قال سمعت رسول الله صلى الله عليه وسلم يقول لعن الله من مثل بالحيوان
أخبرنا سويد بن نصر قال نا عبد الله بن شعبة عن عدي بن ثابت عن سعيد
ابن جبير عن ابن عباس أن رسول الله صلى الله عليه وسلم قال لا تتخذوا شيئا فيه الروح
غرضا
أخبرنا محمد بن عبد الله الكوفي قال نا علي بن هاشم بن البريد عن أبيه
عن عدي بن ثابت عن سعيد بن جبير عن ابن عباس قال نهى رسول الله صلى الله عليه وسلم
أن تتخذ بهيمة أو شيء فيه الروح غرضا
أخبرنا قتيبة بن سعيد قال نا سفيان عن عمرو بن دينار عن عبد الله
ابن عمرو بن العاص قال مر بفتيان قد نصبوا دجاجة يرمونها فلما رأوا ابن عمرو تفرقوا
عنها فقال عبد الله من فعل هذا لعن رسول الله من فعل هذا إن الله يلعن من اتخذ شيئا
فيه الروح غرضا
أخبرنا محمد بن داود المصيصي قال نا أحمد بن حنبل قال نا أبو عبيدة عبد الواحد بن واصل عن طلحة بن زيد
قال نا عامر الأحول عن أبي الزبير عن جابر بن عبد الله قال سمعت النبي صلى الله عليه وسلم
يقول سمعت رسول الله صلى الله عليه وسلم يقول من قتل عصفورا عبثا
عج إلى الله عز وجل يوم القيامة يقول يا رب إن فلانا قتلني عبثا ولم يقتلني
لمنفعة
أخبرنا عبد الله بن عبد الله بن عبد الله بن

عن سعيد بن المسيب عن ابي هريرة عن النبي صلى الله عليه وسلم قال الحلف منفقة
للسلعة ممحقة للكسب

خلف الواحد للخديعة في البيع

اخبرنا اسحق بن ابرهيم قال انا جرير عن الاعمش عن ابي صالح عن ابي هريرة
عن رسول الله صلى الله عليه وسلم قال ثلاثة لا يكلمهم الله عز وجل يوم
القيامة ولا يزكيهم ولهم عذاب اليم رجل على فضل ماء بالطريق يمنع ابن السبيل
منه ورجل بايع اماما لا يبايعه الا لدنيا فان اعطاه ما يريد وفى له وان لم يعطه لم يف له
ورجل ساوم رجلا على سلعة بعد العصر فحلف بالله لقد اعطى بها كذا وكذا
فصدقه الاخر

لا يزيد في السوم على سوم اخيه

اخبرنا محمد بن قدامة عن جرير عن منصور عن ابي وائل عن قيس بن ابي غرزة
قال كنا بالمدينة نبيع الاوساق ونبتاع اوسقا فجاءنا النبي صلى الله عليه وسلم
فنهانا ان نسمي بيعنا باسم من الدراهم وسمينا الناس
بالصدقة

وجوب الخيار للمتبايعين ما افترقا

اخبرنا ابو الاشعث عن خالد قال انا سعيد وهو ابن ابي عروبة عن قتادة
عن ابي الخليل عن عبد الله بن الحارث عن حكيم بن حزام ان رسول الله صلى الله
عليه وسلم قال البيعان بالخيار ما لم يفترقا فان صدقا وبينا بورك لهما
في بيعهما وان كذبا وكتما محق بركة بيعهما

لفظ حديث ابن عمر في الخيار

اخبرنا محمد بن سلمة والحارث بن مسكين قراءة عليه وانا اسمع
واللفظ له عن ابن القاسم قال اخبرني مالك عن نافع عن عبد الله بن عمر ان
رسول الله صلى الله عليه وسلم قال المتبايعان كل واحد منهما بالخيار على
صاحبه ما لم يفترقا الا بيع الخيار اخبرنا عمرو بن علي قال انا يحيى عن
عبيد الله قال اخبرني نافع عن ابن عمر ان رسول الله صلى الله عليه وسلم قال البيعان
بالخيار ما لم يفترقا او يكون خيارا اخبرنا محمد بن علي المروزي قال انا
مخرز بن الوضاح عن اسمعيل عن نافع عن ابن عمر قال قال رسول الله صلى الله عليه وسلم
المتبايعان بالخيار ما لم يفترقا الا ان يكون البيع كان عن خيار فان كان البيع
عن خيار فقد وجب البيع اخبرنا علي بن ميمون قال انا سفيان عن ابن
جريج قال اخبرني علي بن نافع عن ابن عمر قال قال رسول الله صلى الله عليه وسلم
اذا تبايع المتبايعان فكل واحد منهما بالخيار من البيع ما لم يفترقا او يكون
بيعهما عن خيار فان كان عن خيار فقد وجب البيع اخبرنا عمرو بن علي قال
انا عبد الاعلى قال انا ايوب عن نافع عن ابن عمر ان رسول الله صلى الله عليه وسلم
قال البيعان بالخيار ما لم يفترقا او يقول احدهما لصاحبه اختر اخبرنا زياد بن ايوب
قال انا زغبة قال انا ايوب عن نافع عن ابن عمر قال قال رسول الله صلى الله
عليه وسلم البيعان بالخيار حتى يفترقا او يكون بيع خيار وربما قال نافع
او يقول احدهما للاخر اختر اخبرنا قتيبة قال انا الليث عن نافع عن ابن
عمر عن رسول الله صلى الله عليه وسلم انه قال اذا تبايع الرجلان فكل واحد منهما بالخيار

حتى

حتى يفترقا وكانا جميعا او يخير احدهما الاخر
فان خير احدهما الاخر فتبايعا على ذلك فقد وجب البيع وان فارقه بعد ان
يتبايعا ولم يترك واحد منهما البيع فقد وجب البيع اخبرنا
عمرو بن علي قال انا عبد الوهاب قال سمعت يحيى بن سعيد يقول سمعت
نافعا يحدث عن ابن عمر عن رسول الله صلى الله عليه وسلم ان المتبايعين
بالخيار في بيعهما ما لم يفترقا الا ان يكون البيع خيارا فان كان عليه
اذا اشترى شيئا يعجبه فارق صاحبه اخبرنا علي بن حجر قال انا هشيم
عن يحيى بن سعيد قال انا نافع عن ابن عمر قال قال رسول الله صلى الله عليه وسلم
المتبايعان لا بيع بينهما حتى يفترقا الا بيع الخيار

من لا يحلف على يمينه

اخبرنا زياد بن ايوب قال انا اسمعيل بن علية عن عبد العزيز بن صهيب
عن ابن عمر قال قال رسول الله صلى الله عليه وسلم لا يتبايعن لا يتبايعن بيعتين
حتى يتفرقا الا بيع الخيار اخبرنا محمد بن عبد الله بن عبد الحكم عن
شعيب عن الليث عن ابن الهاد عن عبد الله بن دينار انه سمع رسول الله صلى
الله عليه وسلم يقول لا يتبايعن بيعتين حتى يتفرقا الا بيع الخيار اخبرنا
محمد بن عبد الحميد بن محمد قال انا محمد قال انا سفيان عن عمرو بن دينار عن ابن عمر
قال قال رسول الله صلى الله عليه وسلم لا يتبايعن بيعتين حتى يتفرقا
الا بيع الخيار اخبرنا الربيع بن سليمان بن داود قال انا اسحق بن بكر بن مضر
قال انا ابي عن يزيد بن عبد الله بن عبد الله بن دينار عن ابن عمر انه سمع رسول الله
صلى الله عليه وسلم يقول لا يتبايعن بيعتين حتى يتفرقا الا بيع الخيار
اخبرنا عمرو بن زيد عن ابن زريع قال انا شعبة قال انا عبد الله
ابن دينار عن ابن عمر قال قال رسول الله صلى الله عليه وسلم لا يتبايعن بيعتين
حتى يتفرقا الا بيع الخيار اخبرنا قتيبة بن سعيد قال انا سفيان
عن عبد الله بن دينار عن عمر عن رسول الله صلى الله عليه وسلم قال البيعان
بالخيار ما لم يتفرقا او يكون بيعهما عن خيار اخبرنا عمرو بن علي قال انا
معاذ بن هشام قال انا ابي عن قتادة عن الحسن عن سمرة ان النبي صلى الله عليه وسلم
قال البيعان حتى يتفرقا او يختار كل واحد منهما البيع فهو بيع خيار ان
ثلاث مرات اخبرنا محمد بن اسمعيل بن ابرهيم قال انا بهز قال انا همام عن
قتادة عن الحسن عن سمرة قال قال رسول الله صلى الله عليه وسلم البيعان بالخيار ما لم
يتفرقا وليا حلكما احدهما من صاحبه ما رضي او هوى

وجوب الخيار للمتبايعين ما افترقا بابدانهما

اخبرنا قتيبة بن سعيد قال انا الليث عن ابن
عجلان عن عمرو بن شعيب عن ابيه عن جده ان النبي صلى الله عليه وسلم قال المتبايعان
بالخيار ما لم يتفرقا الا ان يكون صفقة خيار ولا يحل له ان يفارق صاحبه
خشية ان يستقيله

الخديعة في البيع

اخبرنا قتيبة بن سعيد عن مالك عن عبد الله بن دينار عن ابن عمر ان رجلا ذكر لرسول الله
صلى الله عليه وسلم انه يخدع في البيع فقال له النبي صلى الله عليه وسلم اذا بايعت فقل

لا خلابة فكان الرجل اذا باع يقول لا خلابة اخبرنا يوسف بن حماد قال ثنا
عبد الاعلى عن سعيد عن قتادة عن انس ان رجلا كان في عقدته ضعف كان يبايع
وان اهله اتوا النبي صلى الله عليه وسلم فقالوا يا رسول الله احجر عليه فدعاه النبي
صلى الله عليه وسلم فنهاه فقال يا نبي الله لا اصبر عن البيع فان كنت لا بد بايعت فقل
لا خلابة تحفة اخبرنا اسحق بن ابراهيم قال ثنا عبد الرزاق
ثنا معمر عن يحيى بن ابي كثير قال اخبرني ابو سلمة سمع ابا هريرة يقول قال رسول الله
صلى الله عليه وسلم اذا باع احدكم الشاة او اللقحة فلا تحفلها
النهي عن التصرية وهو ان يربط اخلافها فلا تحلب اياما وتترك
من الحلب ليومها والثلاثة حتى يجتمع لها لبن فيزيد
مشتريها في ثمنها لما يرى من كثرة لبنها
اخبرنا محمد بن منصور قال ثنا سفيان عن ابي الزناد عن الاعرج عن ابي هريرة
عن النبي صلى الله عليه وسلم لا تلقوا الركبان للبيع ولا تصروا الابل والغنم
من ابتاع شيئا من ذلك فهو بخير النظرين بعد ان يحتلبها ان شاء امسكها وان شاء
ردها ومعها صاع تمر اخبرنا اسحق بن ابراهيم قال ثنا عبد الله بن الحارث
قال حدثني داود بن قيس عن ابي سنان عن ابي هريرة عن رسول الله صلى الله عليه وسلم
قال من اشترى مصراة فانه بخير ان احتلبها فان امسكها فليردها
ومعها صاع من تمر اخبرنا محمد بن منصور قال ثنا سفيان عن ايوب عن
محمد قال سمعت ابا هريرة يقول قال ابو القاسم صلى الله عليه وسلم من ابتاع
مصراة او محفلة فهو بالخيار ثلاثة ايام ان شاء ان يمسكها امسكها وان شاء
ان يردها ردها وصاعا من تمر لا سمراء اخبرنا اسحق بن ابراهيم قال ثنا عيسى بن يونس وكيع قالا ثنا ابن ابي ذئب عن محلة
ابن حفاف عن عروة عن عائشة قالت قضى رسول الله صلى الله عليه وسلم
ان الخراج بالضمان بيع المهاجر للاعرابي اخبرنا
عبد الله بن محمد بن تميم قال ثنا حجاج قال حدثني شعبة عن عدي بن ثابت عن علي بن
عراك عن ابي هريرة قال نهى رسول الله صلى الله عليه وسلم عن التلقي وان يبيع
مهاجر للاعرابي وعن التصرية والنجش وان يستام الرجل على سوم اخيه
وان تسأل المرأة طلاق اخيها بيع الحاضر للبادي اخبرنا
محمد بن بشار قال حدثني محمد بن الزبرقان قال ثنا موسى بن عبيدة عن الحسن عن انس
ان النبي صلى الله عليه وسلم نهى ان يبيع حاضر لباد وان كان اباه او اخاه اخبرنا
محمد بن المثنى قال حدثني سالم بن نوح قال ثنا يونس عن محمد بن سيرين عن انس بن مالك
قال نهينا ان نبيع حاضر لباد وان كان اخاه او اباه اخبرنا محمد بن عبد الاعلى
قال ثنا خالد قال ثنا عوف عن محمد عن انس قال نهينا ان نبيع حاضر لباد
اخبرنا ابرهيم بن الحسن قال ثنا حجاج قال قال ابن جريج اخبرني ابو الزبير
انه سمع جابرا يقول قال رسول الله صلى الله عليه وسلم لا يبيع حاضر لباد دعوا الناس
يرزق الله بعضهم من بعض اخبرنا قتيبة عن مالك عن ابي الزناد عن الاعرج

عن

عن ابي هريرة ان رسول الله صلى الله عليه وسلم قال لا تلقوا الركبان للبيع ولا يبيع بعضكم
على بيع بعض ولا تناجشوا ولا يبيع حاضر لباد اخبرنا عبد الرحمن بن عبد الله
ابن عبد الحكم بن اعين قال ثنا شعيب بن الليث عن ابيه عن كثير بن فرقد عن
نافع عن عبد الله عن رسول الله صلى الله عليه وسلم انه نهى عن التلقي وان
يبيع حاضر لباد التلقي اخبرنا عبد الله بن سعيد قال
حدثني عمي عن عبيد الله عن نافع عن ابن عمر ان رسول الله صلى الله عليه وسلم نهى عن التلقي
اخبرنا اسحق بن ابرهيم قال قلت لابي اسامة احدثكم عبيد الله عن نافع عن
ابن عمر ان رسول الله صلى الله عليه وسلم نهى عن تلقي الجلب حتى يدخل السوق
فاقره ابو اسامة وقال نعم اخبرنا محمد بن رافع قال ثنا عبد الرزاق قال ثنا
معمر عن ابن طاوس عن ابيه عن ابن عباس قال نهى النبي صلى الله عليه وسلم ان يتلقى
الركبان وان يبيع حاضر لباد قلت لابن عباس ما قوله حاضر لباد قال لا يكون له
سمسارا اخبرنا ابو هشام الرفاعي قال ثنا محمد بن يزيد قال ثنا ابن جريج قال
ثنا هشام بن حسان الفردوسي انه سمع سيرين يقول سمعت ابا هريرة يقول قال
رسول الله صلى الله عليه وسلم لا تلقوا الجلب فمن تلقاه فاشترى منه فاذا اتى سيده
السوق فهو بالخيار بيع الرجل على سوم اخيه حدثنا مجاهد بن موسى قال
ثنا اسماعيل عن معمر عن الزهري عن سعيد بن المسيب عن ابي هريرة قال قال
رسول الله صلى الله عليه وسلم لا يبيع الرجل على بيع اخيه ولا يسوم على سوم اخيه
ولا يخطب على خطبة اخيه ولا تسأل المرأة طلاق اخيها لتكفأ
ما في انائها ولتنكح فان لها ما قدر الله لها بيع الرجل على بيع اخيه
اخبرنا قتيبة بن سعيد عن مالك والليث واللفظ له عن نافع عن ابن عمر
ان النبي صلى الله عليه وسلم قال لا يبيع احدكم على بيع اخيه اخبرنا اسحق بن ابرهيم
قال ثنا ابو معاوية قال ثنا عبيد الله عن نافع عن ابن عمر عن رسول الله صلى الله
عليه وسلم قال لا يبيع الرجل على بيع اخيه حتى يبتاع او يدع اخبرنا
قتيبة عن مالك عن نافع عن ابن عمر ان النبي صلى الله عليه وسلم نهى عن النجش اخبرنا
محمد بن يحيى قال ثنا بشر بن شعيب قال اخبرني ابي عن الزهري قال اخبرني ابو سلمة بن عبد
الرحمن ان المسيب بن راهويه قال قال رسول الله صلى الله عليه وسلم لا يبيع الرجل
على بيع اخيه ولا يسوم على سوم اخيه ولا تسأل المرأة طلاق اخيها لتستفرغ ما في صحفتها بيع الحاضر للبادي
اخبرنا اسحق بن ابرهيم قال ثنا المعتمر عن عيسى بن يونس قال ثنا الاخضر
ابن عجلان عن ابي بكر الحنفي عن انس بن مالك ان رسول الله صلى الله عليه وسلم
باع قدحا وحلسا فيمن يزيد بيع الملامسة اخبرنا
محمد بن سلمة والحارث بن مسكين قراءة عليه وانا اسمع واللفظ له عن ابن القاسم
قال اخبرني مالك عن محمد بن يحيى بن حبان وابي الزناد عن الاعرج عن ابي هريرة
ان رسول الله صلى الله عليه وسلم نهى عن الملامسة والمنابذة بيع الرجل
اخبرنا ابرهيم بن يعقوب قال ثنا عبد الله بن يوسف قال ثنا الليث
عن عقيل عن ابن شهاب قال اخبرني عامر بن سعد بن ابي وقاص عن ابي سعيد الخدري

بيع بعض
تناجشوا

ولا تسأل المرأة طلاق الاخرى لتكفئ ما في انائها حدثني محمد بن عبد الاعلى
ثنا يزيد ثنا معمر عن الزهري عن سعيد بن
المسيب عن ابي هريرة عن النبي صلى الله
عليه وسلم قال لا يبيع حاضر لباد ولا تناجشوا
ولا يزيد الرجل على بيع اخيه

ان رسول الله صلى الله عليه وسلم نهى عن الملامسة لمس الثوب لا ينظر اليه وعن
المنابذة وهي طرح الرجل ثوبه الى الرجل بالبيع قبل ان يقلبه او ينظر اليه
بيع المنابذة اخبرنا يونس بن عبد الاعلى قرأة عليه وانا اسمع عن ابن وهب اخبرني الحارث بن مسكين
عن ابن شهاب عن عامر بن سعد عن
ابي سعيد الخدري قال نهى رسول الله صلى الله عليه وسلم عن الملامسة
والمنابذة في البيع اخبرنا الحسين بن حريث المروزي قال نا سفيان عن
الزهري عن عطاء بن يزيد عن ابي سعيد الخدري قال نهى رسول الله صلى الله
عليه وسلم عن بيعتين الملامسة والمنابذة تفسير ذلك اخبرنا
محمد بن المنصور بن بهلول عن محمد بن الحارث عن الزبيدي عن الزهري قال سمعت
سعيدا يقول سمعت ابا هريرة يقول نهى رسول الله صلى الله عليه وسلم عن الملامسة
والمنابذة والملامسة ان يتبايع الرجلان بالثوبين تحت الليل لمس كل رجل
منهما ثوب صاحبه والمنابذة ان ينبذ الرجل الى الرجل الثوب وينبذ الآخر اليه
الثوب فيتساومان على ذلك اخبرنا ابو داود قال نا يعقوب بن ابراهيم قال
نا ابي عن صالح عن ابن شهاب قال نا عامر بن سعد فذكر عن الملامسة والملامسة
لمس الثوب لا ينظر اليه وعن المنابذة والمنابذة طرح الرجل ثوبه الى الرجل قبل
ان يقلبه اخبرنا محمد بن رافع قال نا عبد الرزاق قال نا معمر عن الزهري
عن عطاء بن يزيد عن ابي سعيد الخدري قال نهى رسول الله صلى الله عليه وسلم
عن بيعتين وعن بيعتين اما البيعتان فالملامسة والمنابذة والمنابذة
ان يقول اذا نبذت هذا الثوب فقد وجب بيني وبينك البيع والملامسة ان يمسه
بيده ولا يشعره ولا يقلبه الا امسه فقد وجب البيع اخبرنا حرملة بن يحيى
ابو الرد قال نا ابن وهب قال نا جعفر بن ربيعة قال نا بكر عن الزهري عن سالم عن
ابيه قال نهى رسول الله صلى الله عليه وسلم عن بيعتين نهى رسول الله صلى الله
عليه وسلم عن بيعتين عن المنابذة والملامسة وهي بيوع كانوا يتبايعونها
في الجاهلية اخبرنا محمد بن عبد الاعلى قال نا المعتمر قال سمعت عبيد الله
عن خبيب عن حفص بن عاصم عن ابي هريرة عن النبي صلى الله عليه وسلم
انه نهى عن بيعتين اما البيعتان فالمنابذة والملامسة وزعم ان الملامسة
ان تقول الرجل للرجل بعتك ثوبي بثوبك ولا ينظر احدهما الى الثوب الآخر
ولكن يلمسه لمسا واما المنابذة ان يقول انبذ ما معي وانبذ ما معك ليس بيني
وبينك خيار الآخر ولا يدري كل واحد منهما كم مع الآخر ونحو من هذا الوصف
بيع الحصاة اخبرنا عبيد الله بن سعيد قال نا يحيى عن عبيد الله قال
اخبرني ابو الزناد عن الاعرج عن ابي هريرة قال نهى رسول الله صلى الله عليه وسلم
عن بيع الحصاة وعن بيع الغرر بيع النمر قبل ان يبدو صلاحه
اخبرنا قتيبة قال نا الليث عن نافع عن ابن عمر عن رسول الله صلى الله عليه
وسلم انه نهى عن بيع الثمر حتى يبدو صلاحه نهى البائع والمشتري
اخبرنا قتيبة بن سعيد قال نا سفيان عن الزهري عن سالم عن ابيه ان رسول
الله صلى الله عليه وسلم نهى عن بيع الثمر حتى يبدو صلاحه اخبرني يونس بن

عبد

حميد الاعرج والحارث بن مسكين قراءة عليه وانا اسمع عن ابن وهب اخبرني يونس
عن ابن شهاب قال حدثني ابو سلمة ان ابا هريرة قال قال رسول الله صلى الله
عليه وسلم لا تبايعوا الثمر حتى يبدو صلاحه ولا تبايعوا الحب حتى يشتد
قال ابن شهاب وحدثني سالم بن عبد الله ان رسول الله صلى الله عليه
وسلم نهى عن مثل ذلك اخبرنا عمرو بن الحسن بن علي قال نا الحجاج بن منهال قال نا
حماد بن سلمة قال سمعت ثابتا يقول سمعت ابا رافع مولى رسول الله صلى الله
عليه وسلم يقول قال لا تبيعوا الثمر حتى يبدو صلاحه حدثنا
محمد بن منصور قال نا سفيان عن ابن جريج عن عطاء سمعت جابر بن عبد الله
عن النبي صلى الله عليه وسلم نهى عن المخابرة والمزابنة والمحاقلة والمنابذة
حتى يبدو صلاحه وان لا تبيع الا الثنيا الا ان تعلم وحصة العرايا
اخبرنا قتيبة قال نا الفضل بن موسى عن ابن جريج عن عطاء وابي الزبير عن
جابر ان النبي صلى الله عليه وسلم نهى عن المخابرة والمزابنة والمحاقلة وبيع الثمر
حتى يطعم الا العرايا اخبرنا محمد بن عبد الاعلى قال نا خالد قال
نا هشام عن ابي الزبير عن جابر قال نهى رسول الله صلى الله عليه وسلم عن بيع
النخل حتى يطعم بيع الثمر قبل ان يبدو صلاحه اخبرنا
محمد بن سلمة والحارث بن مسكين قراءة عليه وانا اسمع واللفظ له
قال اخبرنا ابن القاسم عن مالك عن حميد الطويل عن انس بن مالك ان رسول الله صلى الله عليه
وسلم نهى عن بيع الثمار حتى تزهي قيل يا رسول الله وما تزهي قال تحمر وقال رسول الله
صلى الله عليه وسلم ارايت ان منع الله الثمرة فبم يأخذ احدكم مال اخيه
الجوائح اخبرنا اسرهيم بن الحسن قال نا حجاج قال قال ابن جريج اخبرني ابو الزبير
انه سمع جابر بن عبد الله قال قال رسول الله صلى الله عليه وسلم ان بعت من اخيك ثمرا
فاصابته جائحة فلا يحل لك ان تأخذ منه شيئا بم تأخذ مال اخيك بغير حق
اخبرنا هشام بن عمار قال نا يحيى بن حمزة قال نا الوزاعي بن يزيد سمع ابا جريج
يحدث انه سمع عن ابي الزبير المكي عن جابر بن عبد الله ان رسول الله صلى الله عليه وسلم
قال ان بعت اخاك ثمرا فاصابته جائحة فلا يأخذ منه شيئا على ماذا يأكل احدكم
مال اخيه المسلم اخبرنا محمد بن عبد الله بن يزيد قال نا سفيان عن حميد
وهو الاعرج عن عبد الله بن عتيق عن جابر ان النبي صلى الله عليه وسلم وضع الجوائح
اخبرنا قتيبة بن سعيد قال نا الليث عن يحيى بن سعيد عن عمرة بنت عبد الرحمن
ابي سعيد الخدري قال اصيب رجل في عهد رسول الله صلى الله عليه وسلم في ثمار
ابتاعها فكثر دينه فقال رسول الله صلى الله عليه وسلم تصدقوا عليه فتصدق
عليه فلم يبلغ ذلك وفاء دينه فقال رسول الله صلى الله عليه وسلم خذوا ما وجدتم
وليس لكم الا ذلك بيع الثمر سنين اخبرنا قتيبة بن سعيد قال نا
سفيان عن حميد الاعرج عن سليمان بن عتيق قال قال قتيبة عنبك بالكاف الصواب
عتبة عن جابر عن النبي صلى الله عليه وسلم نهى عن بيع الثمر سنين بيع
الثمر بالتمر اخبرنا قتيبة بن سعيد قال نا سفيان عن الزهري عن سالم

ابيه ان النبي صلى الله عليه وسلم نهى عن بيع الثمر بالتمر وقال ابن عمر حدثني زيد بن ثابت
ان رسول الله صلى الله عليه وسلم رخص في العرايا اخبرنا زياد بن ايوب قال
ثنا ابن علية قال ثنا ايوب عن نافع عن ابن عمر ان رسول الله صلى الله عليه وسلم
نهى عن المزابنة والمزابنة بيع الثمر بالتمر كيلا وبيع الكرم بالزبيب كيلا اخبرنا
قتيبة بن سعيد قال ثنا ابو الاحوص عن عطاء بن السائب عن سعيد بن المسيب عن رافع
ابن خديج قال نهى رسول الله صلى الله عليه وسلم عن المحاقلة والمزابنة اخبرنا
قتيبة بن سعيد قال ثنا سفيان عن الزهري عن سالم عن ابيه قال حدثني
زيد بن ثابت ان رسول الله صلى الله عليه وسلم رخص في العرايا العرايا
ابن سكيرة قراءة عليه وانا اسمع عن ابن وهب قال اخبرني يونس عن ابن شهاب
قال حدثني خارجة بن زيد بن ثابت عن ابيه ان رسول الله صلى الله عليه وسلم
رخص في العرايا التمر والرطب بيع العرايا بخرصها تمرا
اخبرنا عبيد الله بن سعيد قال ثنا يحيى بن عبيد الله قال اخبرني نافع عن عبد الله
عن زيد بن ثابت ان رسول الله صلى الله عليه وسلم رخص في بيع العرايا بخرصها
حدثنا عيسى بن حماد قال ثنا الليث عن يحيى بن سعيد عن نافع عن ابن عمر
قال حدثني زيد بن ثابت ان رسول الله صلى الله عليه وسلم رخص في بيع العرية
بخرصها تمرا بيع العرايا بالرطب اخبرنا
ابو داود قال ثنا يعقوب بن ابرهيم قال ثنا ابي عن صالح عن ابن شهاب قال سالما
اخبره انه سمع عبد الله بن عمر يقول ان زيد بن ثابت اخبره ان رسول الله صلى الله عليه وسلم
رخص في بيع العرايا بالرطب وبالتمر ولم يرخص في غير ذلك اخبرنا اسحق بن
منصور ويعقوب بن ابرهيم واللفظ له عن عبد الرحمن عن مالك عن عمرو بن يحيى
عن ابيه عن سفيان عن ابي هريرة ان النبي صلى الله عليه وسلم رخص في العرايا ان تباع
بخرصها في خمسة اوسق او ما دون خمسة اخبرنا عبيد الله بن محمد بن عبد الرحمن
قال ثنا سفيان عن يحيى عن ابن يسار عن سهل بن ابي حثمة ان النبي صلى الله عليه وسلم
نهى عن بيع الثمر حتى يبدو صلاحه ورخص في العرايا ان تباع بخرصها كيلا
اهلها رطبا اخبرنا الحسين بن عيسى قال ثنا ابو اسامة قال حدثني الوليد
ابن كثير قال اخبرني بشير بن يسار ان رافع بن خديج وسهل بن ابي حثمة حدثاه ان
رسول الله صلى الله عليه وسلم نهى عن المزابنة بيع الثمر بالتمر الا العرايا فانه اذن فيه
اخبرنا قتيبة بن سعيد قال ثنا الليث عن يحيى عن بشير بن يسار عن اصحاب
رسول الله صلى الله عليه وسلم انه قالوا رخص رسول الله صلى الله عليه وسلم
في بيع العرايا بخرصها النهي عن بيع الرطب اخبرنا
عمرو بن علي قال ثنا يحيى قال ثنا مالك قال حدثني عبد الله بن يزيد عن زيد بن
ابي عياش عن سعد قال سئل رسول الله صلى الله عليه وسلم عن التمر بالرطب فقال لمن
حوله اينقص الرطب اذا يبس قالوا نعم فنهى عنه اخبرنا محمد بن علي بن ميمون
قال ثنا محمد بن ربيع سنة اربعين ومائتين قال ثنا سفيان عن اسماعيل بن امية عن عبد الله
ابن يزيد عن زيد بن ثابت قال سئل رسول الله صلى الله عليه وسلم عن الرطب

بالتمر

بالتمر فقال اينقص اذا يبس قالوا نعم فنهى عنه سمع الصبرة من الطعام لا يعلم
مكيلها اخبرنا مالك بن عبد الرحمن قال ثنا ابرهيم بن الحسن قال
ثنا حجاج قال ثنا ابن جريج اخبرني ابو الزبير انه سمع جابر بن عبد الله يقول نهى رسول
الله صلى الله عليه وسلم عن بيع الصبرة من التمر لا يعلم مكيلها من الكيل المسمى
النهي عن بيع الصبرة من الطعام بالصبرة من الطعام
اخبرنا ابرهيم بن الحسن قال ثنا حجاج قال ثنا ابن جريج اخبرني ابو الزبير
انه سمع جابر بن عبد الله يقول قال النبي صلى الله عليه وسلم لا تبع الصبرة
من الطعام بالصبرة من الطعام ولا الصبرة من الطعام بالكيل المسمى من الطعام
بيع الزرع بالطعام
ضمنة
ثنا الليث عن نافع عن
ابن عمر قال نهى رسول الله صلى الله عليه وسلم عن المزابنة ان يبيع ثمرها بكيله
وان كان نخلا ان يبيعه بكيل وان كان كرما ان يبيعه بزبيب كيلا وان كان زرعا ان
يبيعه بكيل طعام نهى عن ذلك كله ثنا عبد الحميد بن محمد قال
ثنا محمد بن يزيد قال ثنا ابن جريج عن عطاء عن جابر ان رسول الله صلى الله عليه وسلم
نهى عن المخابرة والمزابنة والمحاقلة وعن بيع الثمر حتى يطعم وعن بيع ذلك
الا بالدنانير والدراهم
اخبرنا
علي بن حجر قال ثنا اسماعيل بن ابرهيم عن نافع عن ابن عمر ان رسول الله
صلى الله عليه وسلم نهى عن بيع النخلة حتى تزهو وعن بيع السنبل حتى يبيض
ويامن انعاهته نهى البائع والمشتري ضمنة بن سعيد قال
ثنا ابو الاحوص عن الاعمش عن حبيب بن ابي ثابت عن ابي صالح عن رجال من اصحاب
النبي صلى الله عليه وسلم الجبر قال يا رسول الله انا لا نجد الصحابي الا الفدق
يجمع التمر حتى يزهو فقال رسول الله صلى الله عليه وسلم بعه بالورق ثم
اشتر به
بيع الثمر بالتمر متفاضلا
محمد بن سلمة والحارث بن مسكين قراءة عليه وانا اسمع واللفظ له عن ابن القاسم
قال حدثني مالك عن عمه عبد الحميد بن سهيل عن سعيد بن المسيب عن ابي سعيد الخدري
وعن ابي هريرة ان رسول الله صلى الله عليه وسلم استعمل رجلا على خيبر فجاءه بتمر
جنيب فقال له رسول الله صلى الله عليه وسلم اكل تمر خيبر هكذا قال لا والله
يا رسول الله انا لناخذ الصاع من هذا بالصاعين والصاعين بالثلاثة فقال
رسول الله صلى الله عليه وسلم لا تفعل بع الجمع بالدراهم ثم ابتع بالدراهم
جنيبا اخبرنا النضر بن علي وابو عاصم بن سعود واللفظ له عن هاشم قال
ثنا سعيد عن قتادة عن سعيد بن المسيب عن ابي سعيد الخدري ان رسول الله
صلى الله عليه وسلم ابى تمر ربا وكان تمر رسول الله صلى الله عليه وسلم
بعلا فيه تمر فقال اني لكم هذا قالوا ابتعناه صاعا بصاعين من تمرنا
فقال لا تفعل فان هذا ربا ولكن بع تمرك واشتر رطبا فاذا جاء تمرك
اخبرنا
اسمعيل بن مسعود قال ثنا خالد قال ثنا هشام عن يحيى بن كثير عن ابي سلمة
ابن عبد الرحمن قال حدثني ابو سعيد الخدري قال كنا نرزق تمر الجمع على عهد

رسول الله صلى الله عليه وسلم بالصاع الصاع بن بالصاع فبلغه ذلك رسول الله
صلى الله عليه وسلم فقال الا صاعي كمد بصاع الا صاعي مصطفة بصاع وكاد درهم
بدرهمين اخبرنا هشام بن عمار عن يحيى بن حمزة قال نا الاوزاعي
قال حدثني يحيى قال حدثني عقبة بن عبد الغافر قال حدثني ابو سعيد قال كان
رسول الله صلى الله عليه وسلم يتمر بيرني فقال اكل هذا قال التمر تيه صاعا
بصاعين فقال رسول الله صلى الله عليه وسلم الا تفعل لا تفعل اخبرنا
اسحق بن ابرهيم قال نا سفيان عن الزهري عن ابي سلمة بن عبد الرحمن
انه سمع عمر بن الخطاب يقول قال رسول الله صلى الله عليه وسلم الذهب بعين بالورق
ربا الا هاء وهاء والبر بالبر ربا الا هاء وهاء والشعير بالشعير ربا الا هاء وهاء
والتمر بالتمر ربا الا هاء وهاء باب التمر بالتمر اخبرنا
واصل بن عبد الاعلى قال نا فضيل عن ابيه عن ابي هريرة قال قال
رسول الله صلى الله عليه وسلم التمر بالتمر والحنطة بالحنطة والشعير بالشعير
والملح بالملح مثلا بمثل يدا بيد فمن زاد او ازداد فقد ارى الا ما اختلفت الوانه
باب البر بالشعير اخبرنا محمد بن بشر قال نا زيد قال نا سلمة ومولى عقبة
عن محمد بن سيرين عن مسلم بن يسار وعبد الله بن عبيد الله بن عمر انهما قالا سمعنا
ابن الصامت ومعاوية يحدثهم عبادة قال نهانا رسول الله صلى الله عليه وسلم
عن بيع الذهب بالذهب والورق بالورق والبر بالبر والشعير بالشعير والتمر
بالتمر قال احدهما والملح بالملح ولم يقل الاخر الا مثلا بمثل يدا بيد وامرنا
ان نبيع الذهب بالورق والورق بالذهب والبر بالشعير والشعير بالبر
يدا بيد كيف شئنا قال احدهما من زاد او ازداد فقد ارى اخبرنا
المؤمل بن هشام قال نا اسماعيل بن علية قال نا عن سلمة بن علقمة عن
ابن سيرين قال حدثني مسلم بن يسار وعبد الله بن عبيد الله بن عمر وقد كان يدعا لابيه
قال جمع المنذر بن عبادة بن الصامت وبين معاوية حدثهم عبادة قال
نهانا رسول الله صلى الله عليه وسلم عن بيع الذهب بالذهب الفضة بالفضة
والتمر بالتمر والبر بالبر والشعير بالشعير قال احدهما والملح بالملح ولم يقل
الاخر الا سواء بسواء مثلا بمثل قال احدهما من زاد او ازداد فقد ارى ولم يقل
الاخر وامرنا ان نبيع الذهب بالفضة والفضة بالذهب والبر بالشعير
والشعير بالبر يدا بيد كيف شئنا باب الشعير بالشعير اخبرنا
اسمعيل بن مسعود قال نا بشر بن المفضل قال نا سلمة بن علقمة عن محمد قال
حدثني مسلم بن يسار وعبد الله بن عبيد الله بن عمر انهما اجتمعا المنذر بن عبادة بن الصامت
وبين معاوية فقال عبادة نهى رسول الله صلى الله عليه وسلم ان نبيع
الذهب بالذهب والورق بالورق والبر بالبر والشعير بالشعير والتمر بالتمر
قال احدهما والملح بالملح ولم يقل الاخر الا سواء بسواء مثلا بمثل قال احدهما
من زاد او ازداد فقد ارى ولم يقل الاخر وامرنا ان نبيع الذهب بالورق
والورق بالذهب والبر بالشعير والشعير بالبر يدا بيد كيف شئنا فبلغ

الحديث

الحديث معاوية فقام فقال اما بال اقوام يحدثون عن رسول الله صلى الله عليه وسلم
قد صحبناه ولم نسمعه منه فبلغ ذلك معاوية عبادة فقام فاعاد ذلك
فقال لنحدثن بما سمعناه من رسول الله صلى الله عليه وسلم وان رغم معاوية
باب عبادة بن الصامت اخبرنا الحسين بن محمد قال نا عبد الله عن ابن ابي عروبة
عن قتادة عن مسلم بن يسار عن الاشعث الصنعاني عن عبادة بن
الصامت وكان نقيبا وكان يأتم النبي صلى الله عليه وسلم ان لا يخاف في الله
لومة لائم ان عبادة قام خطيبا فقال انها الناس انكم قد احدثتم بيوعا
لا ادري ما هي الا ان الذهب بالذهب وزنا بوزن بزنها وعينها والفضة
وزنا بوزن بزنها وعينها والا سواء يعني بيع الذهب بالفضة يدا بيد
والفضة اكثرهما ولا تصلح النسيئة الا ان البر بالبر والشعير بالشعير
مدا بمد والا سواء يعني الشعير بالحنطة يدا بيد لا الشعير اكثرهما ولا تصلح
نسيئة الا ان البر بالتمر مدا بمد حتى الملح مدا بمد فمن زاد او استزاد فقد
ارى اخبرنا محمد بن المثنى ويعقوب بن ابرهيم قالا نا عمر بن عاصم
قالا نا همام قال نا قتادة عن ابي الخليل عن مسلم المكي عن ابي الاشعث
الصنعاني عن عبادة بن الصامت قال قال رسول الله صلى الله عليه وسلم
الذهب بالذهب تبره وعينه وزنا بوزن والفضة بالفضة تبرها وعينها
وزنا بوزن والملح بالملح والتمر بالتمر والبر بالبر والشعير بالشعير سواء بسواء
مثلا بمثل فمن زاد او ازداد فقد ارى والحنطة بالحنطة لم يذكر يعقوب والشعير
بالشعير اخبرنا اسمعيل بن مسعود قال نا خالد عن سليمان بن علي
ابي المنكدر انه مر بهم في السوق فقال انه قوم انا منه قال قلنا انتال الشاذكوني
عن الصرف قال سمعت ابا سعيد الخدري قال له رجل ما سمعت بين رسول الله
صلى الله عليه وسلم عن ابي سعيد قال الميزتين بينه عمر قال الذهب
بالذهب والورق بالورق قال اسلمنا لا قال الفضة بالفضة والبر بالبر
والشعير بالشعير والتمر بالتمر والملح بالملح سواء سواء فمن زاد على ذلك او
ازداد فقد ارى وذا احد والمعطي فيه سواء اخبرنا هرون بن عبد الله قال
نا ابو اسامة قال نا اسماعيل بن حكيم بن جابر قال نا يعقوب بن ابرهيم قال
نا يحيى عن اسماعيل قال نا حكيم بن جابر عن عبادة بن الصامت قال سمعت
رسول الله صلى الله عليه وسلم يقول الذهب بالكفة يا كفة ولم يذكر يعقوب
الكفة بالكفة فقال معاوية ابن ابي سفيان ما بال رجال يحدثون عن رسول الله
انا لا اكون بارض يكون بها معاوية اني اشهد اني سمعت رسول الله صلى الله
عليه وسلم يقول ذلك باب بيع الدينار بالدينار اخبرنا
قتيبة بن سعيد عن مالك عن موسى بن ابي تميم عن سعيد بن يسار عن ابي هريرة
ان رسول الله صلى الله عليه وسلم قال الدينار بالدينار والدرهم بالدرهم
لا فضل بينهما باب الدرهم بالدرهم اخبرنا قتيبة بن سعيد عن مالك

عن سعيد بن يسار المكي عن ابن عباس قال عين الدينار بالدينار والدرهم بالدرهم
لا فضل بينهما هذا عهد نبينا صلى الله عليه وسلم الينا حدثنا واصل
ابن عبد الاعلى قال حدثنا فضيل بن ابي عثمان عن ابي هريرة قال قال رسول الله
صلى الله عليه وسلم الذهب بالذهب وزنا بوزن مثلا بمثل والفضة بالفضة
وزنا بوزن فمن زاد او استزاد فقد ربا بيع الذهب بالذهب
حدثنا قتيبة عن مالك عن نافع عن ابي سعيد الخدري ان رسول الله صلى
الله عليه وسلم قال لا تبيعوا الذهب بالذهب الا مثلا بمثل ولا تشفوا بعضها
على بعض ولا تبيعوا الورق بالورق الا مثلا بمثل ولا تبيعوا منها شيئا غائبا بناجز
حدثنا هناد بن السري ثنا عبد الله بن مسعود قال حدثنا يزيد بن هارون قال
انبا عوف عن نافع عن ابي سعيد الخدري قال قال بصر عيني وسمع اذني من رسول الله صلى
الله عليه وسلم ذكر النهي عن الذهب بالذهب والورق بالورق الا سواء
بسواء مثلا بمثل ولا تبيعوا غائبا بناجز ولا تشفوا احدهما على الاخر حدثنا
قتيبة عن مالك بن انس عن عبد الله بن دينار عن سليمان بن يسار ان مغراء بن سفيان باع سقاية من
ذهب او ورق باكثر من وزنها فقال ابو الدرداء سمعت رسول الله صلى الله عليه وسلم
ينهى عن مثل هذا باب الفضة بالفضة
حدثنا قتيبة قال حدثنا ابو الاحوص عن سماك عن جابر بن عبد الله ان عمر
عن جيش الصفقة في غزوة ذات السلاسل اصابت يومئذ جعبة من خرز فيها
خرز وذهب ففصلت فباعت باثني عشر الفا فبلغ ذلك النبي
صلى الله عليه وسلم فقال لا تباع حتى تفصل حدثنا عمرو بن منصور قال
حدثنا بن محبوب قال حدثنا هشيم قال حدثنا منصور عن خالد بن ابي عمران
عن جيش الصفقة في غزوة ذات السلاسل بن عبيد قال اصابت يومئذ جعبة فيها
ذهب وخرز فاردت ان ابيعها فذكرت ذلك للنبي صلى الله عليه وسلم فقال افصل
بعضها من بعض ثم بعها باب الذهب بالفضة نسيئة
حدثنا محمود بن منصور عن سفيان عن عمرو عن ابي المنهال قال باع شريك لي
ورقا بنسيئة فجاءني فاخبرني فقلت هذا لا يصلح فقال قد بعته
في السوق وما عابه علي احد فاتيت البراء بن عازب فسألته فقال قدم
علينا النبي صلى الله عليه وسلم المدينة ونحن نبيع هذا البيع فقال ما كان
يدا بيد فلا بأس به وما كان نسيئة فهو ربا فائت زيد بن ارقم فانه
اعظم تجارة منك فاتيته فسألته فقال مثل ذلك حدثنا ابو ابراهيم بن الحسن قال حدثنا حجاج قال قال
ابن جريج اخبرني عمرو بن دينار وعامر بن مصعب انهما سمعا ابا المنهال يقول
سألت البراء بن عازب وزيد بن ارقم فقالا كنا تاجرين على عهد رسول الله صلى
الله عليه وسلم فسألنا النبي عن الصرف فقال ان كان يدا بيد فلا بأس وان كان نسيئة فلا
يصلح اخبرنا احمد بن عبد الله بن الحكم عن محمد قال حدثنا سفيان عن حبيب قال
سمعت ابا المنهال قال سألت البراء بن عازب عن الصرف فقال كل زيد بن
ارقم فانه خير مني واعلم فسألت زيدا فقال سل البراء فانه خير مني واعلم

فقال

فقال اخبرني رسول الله صلى الله عليه وسلم عن الذهب بالورق دينا
بيع الفضة بالذهب وبيع الذهب بالفضة وفيها
قال حدثنا عباد بن العوام قال حدثنا يحيى بن الكاهن قال حدثنا عبد الرحمن بن ابي بكرة
عن ابيه قال نهى رسول الله صلى الله عليه وسلم عن بيع الذهب بالذهب
والفضة بالفضة الا سواء بسواء وامرنا ان نبتاع الذهب بالفضة
شئنا والفضة بالذهب كيف شئنا حدثنا محمد بن يحيى بن محمد بن كثير
عن عبد الرحمن بن ابي بكرة عن ابيه قال نهانا رسول الله صلى الله عليه وسلم
ان نبيع الفضة بالفضة الا عينا بعين سواء بسواء ونبيع الذهب بالذهب
الا عينا بعين سواء بسواء قال رسول الله صلى الله عليه وسلم
بيعوا الذهب بالفضة كيف شئتم والفضة بالذهب كيف شئتم
قال حدثنا سفيان عن عبد الله بن ابي يزيد سمع ابن عباس يقول احدثني اسامة بن
زيد ان رسول الله صلى الله عليه وسلم قال لا ربا الا في النسيئة حدثنا
قتيبة بن سعيد قال حدثنا ليث عن عمرو عن ابي صالح سمع ابا سعيد الخدري يقول
قلت لابن عباس ارايت هذا الذي تقول اشيء وجدته في كتاب الله عز وجل او شيء
سمعته من رسول الله صلى الله عليه وسلم قال اما وجدته في كتاب الله عز وجل وشيء
سمعته من رسول الله صلى الله عليه وسلم ولكن اسامة بن زيد اخبرني ان رسول
الله صلى الله عليه وسلم قال لا ربا الا في النسيئة حدثنا احمد بن يحيى
عن ابي نعيم قال حدثنا حماد بن سلمة عن سماك ابن حرب عن سعيد بن جبير عن ابن
عمر قال كنت ابيع الابل بالبقيع فابيع بالدنانير وآخذ الدراهم فاتيت النبي
صلى الله عليه وسلم في بيت حفصة فقلت يا رسول الله اراك تاخذ الدراهم من الدنانير
اني ابيع الابل بالبقيع فابيع بالدنانير وآخذ الدراهم فقال لا بأس ان تاخذها
بسعر يومها ما لم تفترقا وبينكما شيء باب الورق بالذهب والذهب
بالورق ووزن الفضة بالفضة وزن الذهب بالذهب
حدثنا قتيبة قال حدثنا ابو الاحوص عن سماك عن ابن جبير عن ابن عمر قال كنت
ابيع الذهب بالفضة والفضة بالذهب فاتيت رسول الله صلى الله
عليه وسلم فاخبرته بذلك فقال اذا بعت صاحبك فلا تفارقه وبينك
وبينه شيء حدثنا محمد بن بشار قال حدثنا وكيع قال حدثنا ابو موسى عن نافع
عن سعيد بن جبير انه كان يكره ان ياخذ الدنانير من الدراهم والدراهم من الدنانير
حدثنا محمد بن بشار قال حدثنا مؤمل قال حدثنا سفيان عن ابي هاشم
عن سعيد بن جبير عن ابن عمر انه كان لا يرى بأسا ان يعطي في قضاء الدراهم من الدنانير
والدنانير من الدراهم حدثنا محمد بن بشار قال حدثنا عبد الرحمن قال حدثنا سفيان
عن ابي الجذيل عن ابن عمر انه كان يكره منها اذا كان من
قرض حدثنا محمد بن بشار قال حدثنا عبد الرحمن قال حدثنا سفيان عن موسى بن محمد
ابن ابي هاشم عن سعيد بن جبير انه كان لا يرى بأسا ان كان من قرض
بشار قال حدثنا وكيع قال حدثنا موسى بن نافع عن سعيد بن جبير بمثله قال

ابو عبد الرحمن كذا وجدته في هذا الموضع

حدثنا الوليد بن مسلم

حدثنا محمد بن عبد الله بن عمر قال نا اللعا فاعن عمها موسى بن سلمة عن سماك
بن حرب عن سعيد بن جبير عن ابن عمر قال انبت النبي صلى الله عليه وسلم فقلت
يا رسول الله اني ابيع الابل بالبقيع بالدنانير وآخذ الدراهم قال لا بأس
ان تأخذ بسعر يومها ما لم تفترقا وبينكما شيء

حدثنا الوليد بن مسلم

حدثنا محمد بن عبد الله قال نا خالد بن عبد الله قال نا المختار بن فلفل عن انس بن مالك
عن جابر قال لما قدم النبي صلى الله عليه وسلم دعا بميزان فوزن لي فأرجح لي

حدثنا محمد بن منصور ومحمد بن عبد الله بن يزيد عن سفيان عن منصور عن سالم
ابي النضر عن جابر قال اقضاني رسول الله صلى الله عليه وسلم وزادني

حدثنا يعقوب بن ابراهيم قال نا عبد الرحمن عن سفيان
عن مالك عن نافع عن ابن عمر قال من ابتاع طعاما فلا يبعه حتى يستوفيه

حدثنا محمد بن بشار عن محمد بن جعفر قال نا شعبة عن منصور عن سالم
عن ابن عمر قال كنا نشتري الطعام من الركبان فنبيعه في مكاننا فنهانا
رسول الله صلى الله عليه وسلم ونحن نبيع وزاد ابن نمير بالاجر فاشترى منا
سرا وبلا فعال للذي ابتاع منه ابيعه حتى تستوفيه

حدثنا محمد بن المثنى ومحمد بن بشار عن محمد
قال نا شعبة عن سالم ابن ابي الجعد قال سمعت ابا صفوان قال بعت من رسول الله
صلى الله عليه وسلم عدلا وبيت الهجر فاخذ مني

حدثنا اسحق بن ابراهيم
عن الملائي عن سفيان

وانا محمد بن اسحاق نا عبيد بن ابراهيم قال نا ابو نعيم
عن سفيان عن هشام بن عروة عن ابيه عن ابن عمر قال قال رسول الله صلى الله عليه وسلم
الكيال على مكيال اهل المدينة والوزن على وزن اهل مكة وزاد فيه ابو نعيم

حدثنا محمد بن سلمة والحارث بن مسكين
قراءة عليه وانا اسمع عن ابن القاسم عن مالك عن نافع عن ابن عمر قال قال رسول الله
صلى الله عليه وسلم من ابتاع طعاما فلا يبعه حتى يستوفيه

حدثنا محمد بن سلمة قال نا ابن القاسم عن مالك عن عبد الله بن دينار عن
عبد الله بن عمر ان رسول الله صلى الله عليه وسلم قال من ابتاع طعاما فلا يبعه
حتى يقبضه

حدثنا محمد بن حرب قال نا قاسم عن سفيان عن ابن جريج عن
ابيه عن ابن عباس قال سمعت النبي صلى الله عليه وسلم يقول من ابتاع طعاما
فلا يبعه حتى يستوفيه

حدثنا قتيبة قال نا سفيان عن ابن طاوس قال
سمعت ابن عباس يقول اما الذي نهى عنه رسول الله صلى الله عليه وسلم
ان يباع حتى يستوفى الطعام

حدثنا محمد بن رافع قال نا عبد الرزاق قال
نا معمر عن ابن طاوس عن ابيه عن ابن عباس قال قال رسول الله صلى الله عليه وسلم
من ابتاع طعاما فلا يبعه حتى يقبضه قال ابن عباس فاحسب كل شيء بمنزلة
الطعام

حدثنا ابراهيم بن الحسن عن حجاج بن محمد عن صفية عن حكيم بن حزام
قال قال رسول الله صلى الله عليه وسلم لا تبع طعاما حتى تستربه وتستوفيه

حدثنا ابراهيم بن الحسن قال نا حجاج قال نا ابن جريج قال اخبرني عطاء انه
عن عبد الله بن عصمة الجشمي عن حكيم بن حزام عن رسول الله صلى الله عليه وسلم

حدثنا سليمان بن منصور قال نا ابو الاحوص عن عبد العزيز بن رفيع عن عطاء
ابن ابي رباح عن حكيم بن حزام قال قلت يا رسول الله انبت الطعام فيعجبني
فاريد ان اشتريه فاربح فيه فقال لا تبعه حتى تقبضه فاني نهيت رسول الله صلى الله عليه وسلم
ان يبيع الرجل طعاما حتى يستوفيه

حدثنا سليمان بن داود المهري نا ابن وهب قال اخبرني مخرمة بن بكير
عن ابيه عن بسر بن سعيد عن زيد بن ثابت ان رسول الله صلى الله عليه وسلم نهى
ان يبيع الرجل طعاما اشتراه بكيل حتى يستوفيه

حدثنا محمد بن سلمة والحارث بن مسكين قراءة عليه وانا اسمع واللفظ له
عن ابن القاسم حدثهم مالك عن نافع عن عبد الله بن عمر قال كانوا يبتاعون الطعام
من الركبان الذي انتقلوا به الى مكان قبل ان يبلغوه

حدثنا عبد الله بن
سعيد قال نا يحيى عن عبيد الله العمري عن نافع عن ابن عمر انهم كانوا يبتاعون
على عهد رسول الله صلى الله عليه وسلم في اعلى السوق جزافا فنهاهم رسول الله
صلى الله عليه وسلم ان يبيعوه في مكانه حتى ينقلوه

حدثنا عبد الرحمن
ابن عبد الله بن عبد الحكم قال نا شعيب بن الليث عن ابيه عن جده عن عبد الرحمن
عن نافع ان ابن عمر حدثهم انهم كانوا يبتاعون الطعام على عهد رسول الله صلى
الله عليه وسلم من الركبان فنهاهم ان يبيعوه في مكانهم الذي ابتاعوه
حتى ينقلوه الى سوق الطعام

حدثنا نصر بن علي قال نا يزيد عن معمر
عن الزهري عن سالم عن ابيه قال رأيت الناس مصبورين على عهد رسول الله
صلى الله عليه وسلم اذا اشتروا الطعام جزافا ان يبيعوه حتى يؤووه الى
رحالهم

حدثنا محمد بن رافع نا عبد الرزاق عن معمر عن الزهري عن سالم عن ابيه
قال رأيت الناس يضربون اذا ابتاعوا الطعام جزافا ان يبيعوه في مكانهم حتى
يؤووه الى رحالهم

حدثنا محمد بن رافع نا حفص بن غياث عن الاعمش عن ابراهيم
عن الاسود عن عائشة قالت اشترى رسول الله صلى الله عليه وسلم من
يهودي طعاما الى اجل ورهنه درعه

حدثنا اسمعيل بن مسعود قال نا خالد قال نا هشام قال نا
قتادة عن انس بن مالك انه مشى الى رسول الله صلى الله عليه وسلم بخبز شعير
واهالة سخنة قال ولقد رهن درعا له عند يهودي بالمدينة فاخذ منه
شعيرا لاهله

حدثنا محمد بن يحيى نا ابو اليمان نا شعيب عن الزهري
عن عمرو بن علي ومحمد بن سعيد بن يزيد قال نا ابو عمر عن عمرو بن شعيب عن ابيه عن
جده ان رسول الله صلى الله عليه وسلم لا يحل سلف وبيع ولا شرطان في بيع ولا ربح ما
ليس عندك

حدثنا عثمان بن عبد الله قال نا سعيد بن سليمان عن عباد بن
العوام عن سعيد بن ابي عروبة عن ابي خداش عن عثمان بن عبد الله بن موهب
الثقفي عن عمرو بن شعيب عن ابيه عن جده قال قال رسول الله صلى الله عليه وسلم
ليس على رجل بيع فيما لا يملك

حدثنا زياد بن ايوب قال نا هشيم

قال ثنا الليث عن يوسف بن ماهك عن حكيم بن حزام قال سألت النبي صلى الله عليه وسلم
فقلت يا رسول الله يأتيني الرجل فيسألني البيع ليس عندي أبيعه منه ثم أبتاعه
له من السوق قال لا تبع ما ليس عندك ثنا يحيى عن سعيد عن عبد الله بن الحارث قال
سألت أبا الهذيل عن الاستنف قال كان أبي على عهد رسول الله صلى الله عليه وسلم
وأبي بكر وعمر في البتر والشعير والتمر إلى قوم لا أدري عند هم أم لا وأبو أبزى قارئ
مثل ذلك ثنا محمود بن غيلان قال ثنا أبو داود
قال ثنا شعبة قال أبو الحارث وقال مرة عبد الله وقال مرة محمد بن أبي بردة
وعبد الله بن شداد في السلم فأرسلوني إلى أبي بردة فسألته فقال كنا نسلم
على عهد النبي صلى الله عليه وسلم وعلى عهد أبي بكر وعلى عهد عمر في السمن
والشعير والزبيب والتمر إلى قوم ما نرى عندهم سألت أبزى فقال مثل ذلك
ثنا قتيبة بن سعيد قال ثنا سفيان عن ابن أبي
نجيح عن عبد الله بن كثير عن أبي المنهال قال سمعت ابن عباس وقد قدم رسول الله
صلى الله عليه وسلم المدينة وهم يسلفون في الثمر السنة والسنتين والثلاث
فمن أسلف في شيء فليسلف في كيل معلوم ووزن معلوم إلى أجل معلوم
ثنا سفيان عن عمرو بن علي قال
عبد الرحمن قال ثنا مالك عن زيد بن أسلم عن عطاء بن يسار عن أبي رافع أن رسول الله
صلى الله عليه وسلم استسلف من رجل بكرا فأتاه إبل الصدقة فأمر أبا رافع أن يقضي الرجل بكره
فقال لم أجد إلا رباعيا خيارا فقال أعطه إياه فإن من خير الناس أحسنهم قضاء
ثنا محمد بن مصفى
قال ثنا سفيان عن سلمة بن كهيل عن أبي سلمة عن أبي هريرة
قال كان لرجل على النبي صلى الله عليه وسلم سن من الإبل فجاءه يتقاضاه
فقال أعطوه فلم يجدوا إلا سنا فوقها فقال أعطوه فقال أوفيت أوفى الله بك
قال رسول الله صلى الله عليه وسلم إن من خياركم أحسنكم قضاء ثنا إسحاق بن
إبراهيم قال ثنا عبد الرحمن بن مهدي قال ثنا معاوية بن صالح قال سمعت سعيد
بن هانئ يقول سمعت عبد الله بن شداد يقول بعث مرة رسول الله صلى الله عليه وسلم
بكرا فأتيته أتقاضاه فقال ما أجد إلا أفضل سنا إلا خيارا فقضني فقال أحسن قضاء
وجاءه أعرابي يتقاضاه سنا فقال له رسول الله صلى الله عليه وسلم أعطوه
فأعطوه يومئذ إلا فقال هذا خير من سني فقال أخيركم أحسنكم قضاء
ثنا يحيى بن سعيد
عن مسعر عن عمرو بن مرة عن أبي البختري قال
ويزيد بن زريع وخالد بن الحارث قال ثنا شعبة وأخبرني أحمد بن قضالة بن إبراهيم
قال ثنا عبد الله بن موسى قال ثنا الحسن بن صالح عن علي بن عروة عن قتادة عن
الحسن عن سمرة أن رسول الله صلى الله عليه وسلم نهى عن بيع الحيوان بالحيوان
نسيئة بيع الحيوان بالحيوان يدا بيد مضمون
ثنا قتيبة قال ثنا الليث عن أبي الزبير عن جابر قال جاء عبد فبايع

رسول الله

رسول الله صلى الله عليه وسلم على الهجرة ولا يشعر النبي صلى الله عليه وسلم أنه
عبد فجاء سيده يريده فقال النبي صلى الله عليه
بعنيه فاشتراه
بعبدين أسودين ولم يبايع أحدا بعد حتى يسأله
ثنا يحيى بن حكيم قال ثنا
عن أبي نوح عن سعيد بن جبير عن ابن عباس عن النبي
في حبل الحبلة زنا ثنا محمد بن منصور
عن سعيد بن جبير عن ابن عمر أن النبي صلى الله عليه وسلم نهى عن بيع
وسلف حبل الحبلة ثنا قتيبة
أن النبي صلى الله عليه وسلم نهى عن بيع حبل
ثنا محمد بن سلمة والحارث بن مسكين
عن ابن القاسم قال حدثني مالك
عن نافع عن ابن عمر أن النبي صلى الله عليه وسلم
نهى عن بيع حبل الحبلة
ثنا سفيان عن أبي الزبير عن جابر قال كان الرجل يستأجر
الأرض البيضاء فيقول إن خرج من هذا الموضع فلي كذا وكذا
ثنا عمرو بن منصور قال
ثنا سفيان عن جعفر
عن أبي الزبير عن جابر قال نهى رسول الله صلى الله عليه وسلم
عن بيع السنين
ثنا عمرو بن منصور قال ثنا سفيان عن جعفر
عن عبد الله بن أبي نجيح وأبو حنيفة عن جابر أن رسول الله صلى الله عليه وسلم نهى
عن بيع السنين
ثنا عمرو بن علي
قال ثنا يزيد بن زريع قال ثنا غالب بن أبي حفصة قال ثنا عكرمة عن عائشة قالت
كان على رسول الله صلى الله عليه وسلم برد يتغطى به وكان إذا جلس فعرق فيه
فغلا عليه وقد بعث إلى اليهودي بمن الشام فقلت لو أرسلت إليه فأخذت
منه إلى الميسرة فأرسل إليه فقال قد علمت ما يريد محمد إنما يريد أن يذهب
بمالي ويذهبه به فقال رسول الله صلى الله عليه وسلم كذب قد علم أني من أتقاهم
لله وأرضاهم للأمانة
ثنا إسماعيل بن مسعود عن خالد عن حبيب المعلم عن عمرو
ابن شعيب عن أبيه عن جده أن رسول الله صلى الله عليه وسلم نهى عن بيع وسلف
في بيع وربح ما لم يضمن
ثنا يحيى بن زكريا بن أبي زائدة
عن ابن عيينة قال ثنا أبو نوح قال
ثنا عمرو بن شعيب قال حدثني أبي عن أبيه عن جده أن عبد الله بن عمرو
قال قال رسول الله صلى الله عليه وسلم لا يحل سلف وبيع ولا شرطان في بيع ولا
ربح ما لم يضمن
ثنا محمد بن رافع قال ثنا عبد الرزاق قال
ثنا معمر
عن أبي نوح عن عمرو بن شعيب عن أبيه عن جده قال نهى رسول الله صلى الله عليه وسلم
عن سلف وبيع وعن شرطين في بيع وأحدهما عن بيع ما لم يضمن
ثنا عمرو بن علي ويعقوب بن إبراهيم ومحمد بن المثنى
قالوا ثنا يحيى بن سعيد قال ثنا محمد بن عمرو قال ثنا أبو سلمة عن أبي هريرة قال نهى

رسول الله صلى الله عليه وسلم عن بيعتين في بيعة النهي عن بيع الثنيا

حدثنا مسلم حدثنا زياد بن أبي زياد قال حدثنا عباد بن العوام قال حدثنا سفيان بن حسين قال حدثنا يونس عن عطاء عن جابر أن النبي صلى الله عليه وسلم نهى عن المحاقلة والمزابنة والمخابرة وعن الثنيا إلا أن نعلم

أخبرنا محمد بن يحيى قال حدثنا أسامة بن زيد عن هبة عن أبي الزبير عن جابر قال نهى رسول الله صلى الله عليه وسلم عن المحاقلة والمزابنة والمخابرة وعن المعاومة والثنيا ورخص في العرايا

النهي عن بيع الثمر حتى يبدو صلاحه

أخبرنا قتيبة قال حدثنا الليث عن نافع عن ابن عمر أن النبي صلى الله عليه وسلم قال إنما الثمرة أثر غلا ثمرة أصلها فلله على ثمرة النخل إلا أن يشترط المبتاع

العلة في بيع الثمر قبل بدو صلاحه

حدثنا إسحاق بن إبراهيم قال حدثنا سفيان عن الزهري عن سالم عن أبيه عن النبي صلى الله عليه وسلم قال إذا باع النخل بعد أن تؤبر فثمرتها للبائع إلا أن يشترط المبتاع ومن باع عبدا وله مال فماله للبائع إلا أن يشترط المبتاع

النهي عن بيع الثمر قبل بدو صلاحه

حدثنا محمد بن يحيى قال حدثنا سعيد بن يحيى عن أبيه عن هشام عن جابر بن عبد الله قال كنت مع النبي صلى الله عليه وسلم في سفر فأعيى جملي فأراد أن يسيبه فلحقني رسول الله صلى الله عليه وسلم فدعا له فضربه فسار سيرا ليس يسير مثله فقال بعنيه بوقية قلت لا قال بعنيه بوقية فاستثنيت حملانه إلى المدينة فلما بلغنا المدينة أتيته بالجمل فأعطاني الوقية وسلم لي الجمل وقال إن شئت فلك ظهره إلى المدينة

أخبرنا محمد بن يحيى بن عبد الله قال حدثنا أبو عوانة عن مغيرة عن الشعبي عن جابر قال غزونا مع النبي صلى الله عليه وسلم على ناضحنا وذكر الحديث بطوله ثم قال لا تبعه إياه فأخذ الجمل فرجع النبي صلى الله عليه وسلم فأمر بثمنه فأعطيه وقال أمامك الجمل فلما أتى النبي صلى الله عليه وسلم بالجمل دعا بلالا فقال أعطه أوقية فزاده قيراطا قلت ما يزن قيراطك يا رسول الله قال يعينه ولد جابر حتى نفقت فبعته وكانت لي الصاعة شديدة ولكني استحييت منه فلما قضينا غزاتنا وقدمنا أسأله ثمنه فأتيته فقلت يا رسول الله أنى حدثت عهد بعرس قال أبكرا تزوجت أم ثيبا قلت بل ثيبا يا رسول الله أن عبد الله بن عمرو أصيب فترك أسلا جواري فكرهت أن أسهن مثلهن فتزوجت ثيبا تعلمهن وتؤدبهن فأذن لي وقال ألا تأتي أهلك عشاء فلما قدمت أخبرت خالي ببيعي الجمل فلامني في قدوم رسول الله صلى الله عليه وسلم وعدوت بالجمل فأعطاني ثمن الجمل وسهمي مع الناس

حدثنا محمد بن العلاء قال حدثنا أبو معاوية عن الأعمش عن سالم بن أبي الجعد عن جابر بن عبد الله قال كنت مع رسول الله صلى الله عليه وسلم في سفر وذكر نحو حديث مغيرة قال في آخر الناس قال أعيا بعيري فأخذ ابن عمه وجره فإن كنت أنا أنا في أول الناس يهمني أمره فمر دنونا من المدينة قال ما عجل الجمل يعنيه

قلت

قلت لا بل هو لك يا رسول الله قال أتبيعنيه قلت لا بل هو لك قال لا تبعنيه قد أخذته بوقية أتركبه فإذا قدمت المدينة فأتني بالجمل فقدمنا المدينة فجئته به فقال يا بلال زن له أوقية وزده قيراطا قلت هذا شيء زادنيه رسول الله صلى الله عليه وسلم فقال ما لك إياه فدعه لك فلما ولى دعاني فقال ما أخذت بما أخذنا

أخبرنا محمد بن منصور قال حدثنا سفيان عن أبي الزبير عن جابر قال أراد أن يسيبه فلحقه النبي صلى الله عليه وسلم فضربه بعصا ثم قال بعنيه فباعه بأربعة دنانير وشرط حملانه إلى أهله فلما بلغ أتى النبي صلى الله عليه وسلم بالجمل فدفعه إليه وسلم له الجمل فقال اللهم اجعله له اللهم اجعله له فلما رأى أن قد أخذه قال أتبيعه بأربعة دنانير على أن لي ظهره إلى المدينة فلما قدمت المدينة هيأته فذهبت به إلى خالي فأعطاني بلالا أعطه ثمنه قال فأتيته فدعا لي فجعلت أزيد في بيعه فقال هو لك

أخبرنا محمد بن عبد الأعلى قال حدثنا المعتمر قال سمعت أبي قال حدثنا أبو نضرة عن جابر بن عبد الله قال كنا نسير مع رسول الله صلى الله عليه وسلم وأنا على ناضح فقال رسول الله صلى الله عليه وسلم أتبيعنيه بكذا وكذا والله يغفر لك قال هو لك يا أبا نضرة ولكن كلمه بقولها المسألة أفضل كذا وكذا والله يغفر لك

بيع بعير واستثناء الركوب

أخبرنا محمد بن منصور عن أبي الزبير عن جابر قال سافرت مع النبي صلى الله عليه وسلم فأبطأ بي جملي فأدركني رسول الله صلى الله عليه وسلم فقال ما لك فقلت دعا لي النبي صلى الله عليه وسلم فزجره فسار بين يديه ثم رجع إلي فقال ما لك فقلت أبطأ بي جملي فنزل يحجنه بمحجنه ثم زجره فقال اركب فركبت فما رأيته يكبحه حتى قدمنا المدينة فأتيته بالجمل فقال أتبيعه بأوقية فقلت لا ثم قال أتبيعه بأوقية فقلت لا ثم قال أتبيعه بأوقية فقلت لا ثم ق

الذي حدثه وهو من اصحاب النبي صلى الله عليه وسلم ان النبي صلى الله عليه وسلم ابتاع
فرسا من اعرابي واستتبعه ليقبض ثمن فرسه فاسرع النبي صلى الله عليه وسلم
وابطا الاعرابي وطفق رجال يعترضون للاعرابي فيساومونه بالفرس وهم
لا يشعرون ان النبي صلى الله عليه وسلم ابتاعه حتى زاد بعضهم في السوم على ما ابتاع
به منه فنادى الاعرابي النبي صلى الله عليه وسلم فقال ان كنت مبتاعا
هذا الفرس والا بعته فقام النبي صلى الله عليه وسلم حين سمع نداء فقال
اليس قد ابتعته منك قال لا والله ما بعتكه فقال النبي صلى الله عليه وسلم
قد ابتعته منك وطفق الناس يلوذون بالنبي صلى الله عليه وسلم وبالاعرابي
وهما يتراجعان وطفق الاعرابي يقول هلم شاهدا يشهد اني قد بعتكه
فمن جاء من المسلمين حين سمع مراجعة الاعرابي للنبي صلى الله عليه وسلم
يقول ويحك ان النبي لا يقول الا حقا حتى جاء خزيمة فاستمع لمراجعة
الاعرابي والنبي صلى الله عليه وسلم وهو يرفع صوته يقول هلم شاهدا يشهد اني قد بعتكه
فقال خزيمة انا اشهد انك قد بعته فاقبل النبي صلى الله عليه وسلم
على خزيمة فقال بم تشهد قال بتصديقك يا رسول الله قال فجعل رسول الله
صلى الله عليه وسلم شهادة خزيمة بشهادة رجلين

باب المساقاة

حدثنا محمد بن ابي بكر قال ثنا عمر بن حفص بن غياث قال
ثنا ابي عن ابي حمزة عن الاعمش قال ثنا عمرو بن مرة عن عبد الرحمن
سمعت رسول الله صلى الله عليه وسلم اذا قتل البيعان ولم يكتبا وتبايعا
ولم يتفرقا او يتفرقا او يتبرا
حدثنا ابراهيم بن الحسن وبوسف بن سعيد وعبد الرحمن
ابن خالد واللفظ لابراهيم قالوا ثنا حجاج قال قال ابن جريج اخبرني اسماعيل
ابن امية عن عبد الملك بن عبيد قال حضرنا ابا عبيدة بن عبد الله بن مسعود
اتاه رجلان ينتعلان نعلا سلعة فقال احدهما اخذتها بكذا وقال الآخر
بكذا وكذا فقال ابو عبيدة ايكما ترضى بمشاهدنا فقال حضرت رسول الله
صلى الله عليه وسلم اتى بمثل هذا فامر البائع ان يستقيله ثم يختار المبتاع فان
شاء اخذ وان شاء ترك

مسانيد الانصار

حدثنا احمد بن حرب قال ثنا ابو معاوية عن الاعمش عن ابراهيم عن الاسود عن عائشة
قالت اشترى رسول الله صلى الله عليه وسلم من يهودي طعاما بنسيئة
واعطاه درعا له رهنا
اخبرنا يوسف بن حماد قال ثنا سفيان بن حبيب
عن هشام عن عكرمة عن ابن عباس قال توفي رسول الله صلى الله عليه وسلم ودرعه
مرهونة عند يهودي بثلاثين صاعا من شعير لاهله

بيع المدبر

اخبرنا قتيبة قال ثنا الليث عن ابي الزبير عن جابر قال اعتق رجل من بني
عذرة عبدا له عن دبر فبلغ ذلك رسول الله صلى الله عليه وسلم فقال ما لك عبد غيره
قال لا فقال رسول الله من يشتريه مني فاشتراه نعيم بن
عبد الله العدوي بثمانمائة درهم فجاء بها رسول الله صلى الله عليه وسلم فدفعها
اليه ثم قال ابدا بنفسك فتصدق عليها فان فضل شيء فلاهلك فان فضل
من اهلك شيء فلذي قرابتك فان فضل من ذي قرابتك شيء فهكذا وهكذا
وهكذا يقول بين يديك وعن يمينك وعن شمالك
اخبرنا زياد بن ايوب قال
ثنا اسماعيل قال ثنا ايوب عن ابي الزبير عن جابر ان رجلا من الانصار يقال له
ابو مذكور اعتق غلاما له عن دبر يقال له يعقوب ولم يكن له مال غيره فدعا به

رسول الله

رسول الله صلى الله عليه وسلم من يشتريه فاشتراه نعيم بن عبد الله بثمانمائة درهم
فدفعها اليه وقال اذا كان احدكم مقتر فليبدا بنفسه فان كان فضلا فعلى
عياله فان كان فضلا فعلى قرابته او ذي رحمه فان كان فضلا فهاهنا وهاهنا
محمود بن غيلان قال ثنا وكيع قال ثنا سفيان وابن ابي خالد عن
سلمة بن كهيل عن عطاء عن جابر ان النبي صلى الله عليه وسلم باع المدبر
قتيبة قال ثنا الليث عن ابن شهاب عن عروة
عن عائشة اخبرته ان بريرة جاءت عائشة تستعينها في كتابتها شيئا فقالت
لها عائشة ارجعي الى اهلك فان احبوا ان اقضي عنك كتابتك ويكون ولاؤك
لي فعلت فذكرت ذلك بريرة لاهلها فابوا وقالوا ان شاءت ان تحتسب بك
فلتفعل ويكون لنا ولاؤك فذكرت ذلك لرسول الله صلى الله عليه وسلم
فقال لها رسول الله صلى الله عليه وسلم ابتاعي فاعتقي فانما الولاء لمن اعتق
ثم قال رسول الله صلى الله عليه وسلم ما بال اقوام يشترطون شروطا ليست
في كتاب الله فما كان من شرط ليس في كتاب الله فليس له وان اشترط مائة شرط
قضاء الله احق واوثق
اخبرنا يونس بن عبد الاعلى قال ثنا ابن وهب قال اخبرني رجال من اهل العلم
منهم يونس والليث ان بريرة جاءت اهلها عن عروة عن عائشة انها قالت
جاءت بريرة الى فقالت يا عائشة اني كاتبت اهلي على تسع اواق في كل عام
اوقية فاعينيني ولم تكن قضت من كتابتها شيئا فقالت لها عائشة
وتبيت فيها ارجعي الى اهلك فان احبوا ان اعطيهم ذلك جميعا وتكون ولاؤك
لي فعلت فذهبت بريرة الى اهلها فعرضت ذلك عليهم فابوا وقالوا
ان شاءت ان تحتسب عليك بهم فلتفعل ويكون ولاؤنا لنا فذكرت عائشة
ذلك لرسول الله صلى الله عليه وسلم فقال لا يمنعك ذلك منها ابتاعي
واعتقي فانما الولاء لمن اعتق فتعلقت وقام رسول الله صلى الله عليه وسلم
في الناس فحمد الله ثم قال اما بعد فما بال اناس يشترطون شروطا ليست
في كتاب الله من اشترط شرطا ليس في كتاب الله فهو باطل وان كان مائة شرط قضاء الله
احق وشرط الله اوثق وانما الولاء لمن اعتق
ثنا قتيبة بن سعيد قال
ثنا مالك عن عبد الله بن دينار عن ابن عمر ان رسول الله صلى الله عليه وسلم نهى
عن بيع الولاء وهبته
اخبرنا علي بن حجر قال ثنا اسماعيل بن ابرهيم عن سعيد
عن عبد الله بن دينار عن ابن عمر قال نهى رسول الله صلى الله عليه وسلم عن بيع
الولاء وعن هبته

بيع الماء

اخبرنا الحسين بن حريث قال ثنا الفضل
ابن موسى السيناني عن حسين بن واقد عن ابي الزبير السكي عن عطاء عن جابر
ان رسول الله صلى الله عليه وسلم نهى عن بيع الماء
اخبرنا قتيبة وعبد الله بن
محمد بن عبد الرحمن واللفظ له قالا ثنا سفيان عن عمرو قال سمعت رسول الله
صلى الله عليه وسلم ينهى عن بيع الماء
اخبرنا قتيبة عن بعض
حروف الحديث كما ارويت

بيع فضل الماء

اخبرنا قتيبة بن سعيد قال

داود عن عمرو عن ابي المنهال عن ابي سعيد ان رسول الله صلى الله عليه وسلم نهى عن
بيع فضل الماء وباع فضل الوضوء فقال ان الوضوء قد هيئ عند الله بن عمرو
ابرهيم بن الحسن عن حجاج قال قال ابن جريج اخبرني عمرو بن دينار
ان ابا المنهال اخبره ان ابا سعيد بن عبد الله صحابي النبي صلى الله عليه وسلم قال لا تبيعوا
فضل الماء فان النبي صلى الله عليه وسلم نهى عن بيع فضل الماء
قتيبة عن مالك عن زيد بن اسلم عن ابيه عن عبد الله المصري انه سال
ابن عباس عما يتصرف من العبد قال ابن عباس اهدى رجل لرسول الله صلى الله
عليه وسلم راوية خمر فقال له النبي صلى الله عليه وسلم هل علمت ان الله
عز وجل حرمها فساره ثم ساره فقال بم ساررته فقال امرته ان يبيعها فقال ان الذي
له النبي صلى الله عليه وسلم ساررته فقال امرته ان يبيعها فقال النبي صلى
الله عليه وسلم ان الذي حرم شربها حرم بيعها فعمد المزادين فخرقوها
محمود بن غيلان قال وكيع قال سفيان عن منصور عن ابي
الضحى عن مسروق عن عائشة قالت لما نزلت ايات الربا قرا رسول الله صلى
الله عليه وسلم على الناس فحرم التجارة في الخمر
بيع الكلب قتيبة قال
الليث عن ابن شهاب عن ابي بكر بن عبد الرحمن بن الحارث بن هشام
سمع ابا مسعود عقبة بن عمرو قال نهى رسول الله صلى الله عليه وسلم عن ثمن
الكلب ومهر البغي وحلوان الكاهن عبد الرحمن بن عبد الله
قال سعيد بن عفير قال المفضل بن فضالة عن ابن جريج عن عطاء بن ابي
رباح عن ابن عباس قال قال رسول الله صلى الله عليه وسلم في شاة ميمونة هلا
ابرهيم بن الحسن قال حجاج بن محمد عن حماد بن سلمة
عن ابي الزبير عن جابر بن عبد الله ان رسول الله صلى الله عليه وسلم نهى عن ثمن
الكلب والسنور الا كلب صيد هذا مذكر
قتيبة قال الليث عن يزيد بن ابي حبيب عن عطاء بن ابي رباح
عن جابر بن عبد الله انه سمع رسول الله صلى الله عليه وسلم يقول عام الفتح
وهو بمكة ان الله ورسوله حرم بيع الخمر والميتة والخنزير والاصنام فقيل
يا رسول الله ارايت شحوم الميتة فانه يطلى بها السفن ويدهن بها الجلود
ويستصبح بها الناس فقال لا هو حرام قال رسول الله صلى الله عليه وسلم
عند ذلك قاتل الله اليهود ان الله عز وجل لما حرم عليهم شحومها جملوه ثم باعوه
فاكلوا ثمنه
ابرهيم بن الحسن عن حجاج قال
قال ابن جريج اخبرني ابو الزبير انه سمع جابرا يقول نهى رسول الله صلى الله عليه
وسلم عن بيع ضراب الجمل وعن بيع الماء وبيع الارض الحرث يبيع الرجل ارضه
وماءه فعوقب لذلك نهى النبي صلى الله عليه وسلم
قال اسماعيل بن ابرهيم عن علي بن الحكم عن نافع عن ابن عمر قال نهى رسول الله
صلى الله عليه وسلم عن عسب الفحل عصمة بن الفضل قال حجاج

ابن

ابن آدم عن ابن شهاب عن حميد بن الرحمن بن عوف عن محمد بن ابرهيم
عن انس بن مالك قال لاجل من نهى الصعق احدثني كلام رسول الله صلى الله
عليه وسلم فسالته عن عسب الفحل فحدثني انه نهى عنه فقال انا نكرمه على ذلك
محمد بن بشار عن محمد قال شعبة عن المغيرة قال سمعت ابا هريرة
يقول نهى رسول الله صلى الله عليه وسلم عن عسب الفحل
وعن ثمن الكلب وعن عسب الفحل محمد بن علي بن ميمون قال
محمد قال سفيان عن هشام عن ابي نعم عن ابي سعيد الخدري قال نهى رسول
الله صلى الله عليه وسلم عن عسب الفحل واصل بن عبد الاعلى قال
ابن فضيل عن الاعمش عن ابي حازم قال نهى رسول الله صلى الله عليه وسلم عن ثمن
الكلب وعسب الفحل
قتيبة قال الليث عن يحيى عن ابي بكر بن حزم عن عمر بن
عبد العزيز عن ابي بكر بن عبد الرحمن بن الحارث بن هشام عن ابي هريرة عن رسول الله
صلى الله عليه وسلم قال انما امرؤ افلس بماله وجد رجل عنده سلعته بعينها
فهو احق بها من غيره
عبد الرحمن بن خالد وابرهيم بن الحجر والفظ له
قال حجاج بن محمد قال قال ابن جريج اخبرني ابن شهاب ان ابا بكر بن عمرو
ابن حزم اخبره ان عمر بن عبد العزيز حدثه عن ابي بكر بن عبد الرحمن بن الحارث بن هشام عن حديث ابي هريرة
عن النبي صلى الله عليه وسلم عن الرجل يفلس فيجد عنده المتاع بعينه
وعرفه انه لصاحبه الذي باعه احمد بن عمرو بن السرح قال اخبرني
قال حدثني الليث بن سعد وعمرو بن الحارث عن بكير بن الاشج عن عاصم بن عبد الله
عن ابي سعيد الخدري قال اصاب رجل في عهد رسول الله صلى الله عليه وسلم
في زمان ابتاعها وكثر دينه فقال رسول الله صلى الله عليه وسلم تصدقوا عليه
فتصدقوا عليه فلم يبلغ ذلك وفاء دينه فقال رسول الله صلى الله عليه وسلم
خذوا ما وجدتم وليس لكم الا ذلك
هارون بن عبد الله قال حماد قال سعيد بن ابي عروبة عن ابن جريج عن
عكرمة بن خالد قال حدثني اسيد بن حضير بن سماك ان رسول الله صلى الله عليه وسلم
قضى ان ادركها في يد الرجل غير المفلس فان شاء اخذها بالثمن وان شاء اتبع صاحبه
وقضى بذلك ابو بكر وعمر عمرو بن منصور قال سعيد بن ذؤيب
قال عبد الرزاق عن ابن جريج ولقد اخبرني عكرمة بن خالد ان اسيد بن حضير
الانصاري ثم احد بني حارثة اخبره انه كان زعاما على انماء انه وانه اذا كسب
معاوية كساء انه ان اتى رجل سرق منه سرقة فوجدها بعينها وجدها انه كسب
بذلك الدين وان وكفل له وان ان النبي صلى الله عليه وسلم قضى اذا كان الذي
ابتاعها من الذي سرقها غير مفلس فهو احق بها فان شاء اخذ الذي سرق منه بعينها
وان شاء اتبع سارقه ثم قضى بذلك ابو بكر وعمر وعثمان بعده فلما ولي
معاوية وكسب معاوية بالمدينة قال مروان ان هذا لست انت ولا اسيد تقضيان علي ولكني
اقضي فيما وليت عليكما فاتقيا الله ثم ذكر له فبعث مروان بكتاب معاوية فقلت

لا اقضي ثم ما وليت عاقلا معاويه حدثنا محمد بن داود قال ثنا عمرو بن عون
قال ثنا هشيم عن موسى بن التياح عن قتادة عن الحسن عن سمرة قال قال رسول الله
صلى الله عليه وسلم الرجل احق بسقب ماله اذا وهبه ويتبع البايع بثمن عبده
اخبرنا قتيبة بن سعيد قال ثنا عبد الله عن سعيد عن قتادة عن الحسن عن سمرة
ان رسول الله صلى الله عليه وسلم قال انما امراة زوجها وليها فهي للاول منهما ومن باع
بيعا من رجلين فهو للاول منهما الاستفراء حدثنا عمرو بن علي قال
ثنا عبد الرحمن عن سفيان عن اسماعيل بن ابي خالد عن عبد الله بن ابي اوفى عن ابيه
عن جده قال استسقى رسول الله صلى الله عليه وسلم ارض بني الفلجاء فاستقى ماء السقيفة
التي عند المدارس التي اصلت ومالت انما جاء السقيفة الخرب الاذاء التعليق
في الدين اخبرنا علي بن حجر عن اسماعيل قال ثنا العلاء بن ابي كثير مولى محمد بن جحش
قال كنا جلوسا عند رسول الله صلى الله عليه وسلم فرفع راسه الى السماء ثم وضع راحته
على جبهته ثم قال سبحان الله ماذا انزل من الشديد فسكتنا فجزعنا من ذلك فلما كان من
الغد سالنا رسول الله ما هذا الشديد الذي نزل فقال والذي نفس محمد بيده لو ان
رجلا قتل في سبيل الله ثم احيي ثم قتل ثم احيي ثم قتل وعليه دين ما دخل الجنة حتى يقضى
عنه دينه اخبرنا محمود بن غيلان قال ثنا عبد الرزاق قال ثنا الثوري عن ابيه
عن الشعبي عن سمعان عن سمرة قال كنا مع النبي صلى الله عليه وسلم جنازة
فقال اصاحبكم هذا فلان لحديثا فاقبلنا فاذا هو رجل فقال له النبي صلى الله عليه وسلم
ما منعك في المرة الاولى ان لا تكون اجبتنا اما اني لم اتوهم بك الا خير
فلان الرجل منهمك ما سوى الدين الاستسلاف اخبرنا محمد بن قدامة قال
ثنا جرير عن منصور عن زياد بن عمرو بن هند عن عمران بن حذيفة قال كانت ميراثة
تلاث وكثير فقال لها اهلها في ذلك ولاموها وجدوا عليها فقالت لا ارى الذي
وقد سمعت خليلي صلى الله عليه وسلم يقول ما من احد يداين دينا فيعلم الله انه
يريد قضاءه الا اداه الله عنه في الدنيا حدثنا محمد بن المثنى قال ثنا وهب بن جرير
قال ثنا ابي عن الاعمش عن قتيبة بن عبد الرحمن عن عبيد الله بن عبد الله بن عتبة
ان ميمونة زوج النبي صلى الله عليه وسلم استدانت فقيل لها اتاء المؤمنين
تستدينين وليس عندك وفاء قالت اني سمعت رسول الله صلى الله عليه وسلم
يقول من اخذ دينا وهو يريد اداءه اداه الله عز وجل مطل الغني اخبرنا
قتيبة بن سعيد قال ثنا سفيان عن ابي الزناد عن الاعرج عن ابي هريرة عن النبي
صلى الله عليه وسلم قال اذا اتبع احدكم على ملي فليتبع والظلم مطل الغني
اخبرنا محمد بن آدم قال ثنا ابن المبارك عن عمرو بن ابي لبيبة عن محمد بن ميمون
عن عمرو بن الشريد عن ابيه قال قال رسول الله صلى الله عليه وسلم لي الواجد يحل
عرضه وعقوبته اخبرنا اسحق بن ابراهيم قال ثنا وكيع قال ثنا ورقاء بن ابي
نجيح الطائفي عن محمد بن ميمون بن مسيلة وانبي عليه خيرا عن عمرو بن الشريد
عن رسول الله صلى الله عليه وسلم ان لي الواجد يحل عرضه وعقوبته الحوالة
حدثنا محمد بن سلمة والحارث بن مسكين قراءة عليه وانا اسمع واللفظ له عن

ابن القاسم قال حدثني مالك عن ابي الزناد عن الاعرج عن ابي هريرة ان رسول الله
صلى الله عليه وسلم قال مطل الغني ظلم واذا اتبع احدكم على ملي فليتبع
الكفالة قال اخبرنا محمد بن عبد الاعلى قال ثنا خالد قال ثنا
سعيد عن عثمان بن عبد الله بن موهب عن عبد الله بن ابي قتادة عن ابيه ان رجلا من
الانصار اتى به النبي صلى الله عليه وسلم ليصلي عليه فقال ان عليه دينا
فقال ابو قتادة انا اكفله به قال بالوفا قال بالوفا
حسن القضاء اخبرنا اسحق بن ابراهيم عن وكيع قال حدثني علي بن صالح عن سلمة
ابن كهيل عن ابي سلمة عن ابي هريرة عن رسول الله صلى الله عليه وسلم قال
قال الخيار كم احسنكم قضاء حسن الطلب والرفق في المطالبة
اخبرنا عيسى بن حماد قال ثنا الليث عن ابن عجلان عن ابي بن اسلم عن
ابي صالح عن ابي هريرة عن رسول الله صلى الله عليه وسلم قال ان رجلا لم يعمل
خيرا قط وكان يداين الناس فيقول لرسوله خذ ما تيسر وترك ما عسر
وتجاوز لعل الله ان يتجاوز عنا فلما هلك قال الله عز وجل له هل عملت خيرا
قط قال لا الا انه كان لي غلام وكنت اداين الناس فاذا بعثته لتقاضي قلت
له خذ ما تيسر وترك ما عسر وتجاوز لعل الله ان يتجاوز عنا قال الله تعالى تجاوزوا
عنك اخبرنا هشام بن عمار قال ثنا يحيى قال ثنا الربيع عن الزهري عن
عبيد الله بن عبد الله انه سمع ابا هريرة يقول ان النبي صلى الله عليه وسلم قال ان
رجلا كان يداين الناس وكان اذا رأى معسرا قال لفتاه تجاوز عنه لعل الله
يتجاوز عنا فلقي الله فتجاوز عنه اخبرنا عبد الله بن محمد بن اسحق عن
اسماعيل بن علية عن يونس عن عطاء بن فروخ عن عثمان بن عفان قال قال رسول الله
صلى الله عليه وسلم دخل الجنة رجل كان سهلا بائعا ومشتريا وقاضيا
ومقتضيا الشركة اخبرنا محمد بن يحيى
قال ثنا يحيى بن سفيان قال حدثني ابو اسحاق عن ابي عبيدة عن عبد الله قال اشركت
انا وعمار وسعد يوم بدر فجاء عمار بسعد باسيرين ولم اجئ انا وعمار بشيء
نوم رحيب قال ثنا عبد الرزاق قال ثنا معمر عن الزهري عن سالم عن ابيه
ان النبي صلى الله عليه وسلم قال من اعتق شركا له في عبد فعتقه من ماله
ان كان له مال يبلغ ثمن العبد الشركة في الرقيق
عمرو بن علي قال ثنا يزيد وهو ابن زريع قال ثنا يونس عن نافع عن ابن عمر قال قال رسول الله
صلى الله عليه وسلم من اعتق شركا له في مملوك وكان له من المال ما يبلغ ثمنه
العبد فهو عتيق من ماله الشركة في الطعام
قتيبة قال ثنا سفيان عن ابي الزبير عن جابر ان النبي صلى الله عليه وسلم قال ان
كانت الارض نخلا فلا يصلح حتى يعرض على شريكه
اخبرنا محمد بن العلاء قال ثنا ادريس عن ابن جريج عن ابي الزبير عن جابر قال
قضى رسول الله صلى الله عليه وسلم بالشفعة في كل شركة لم تقسم ربعة او حائط لا يحل
له ان يبيعه حتى يؤذن شريكه فان شاء اخذ وان شاء ترك وان باع ولم يؤذنه فهو احق به

ذكر الشفعة وأحكامها

أخبرنا علي بن حجر قال أنا سفيان عن إبراهيم بن ميسرة
عن عمرو بن الشريد عن أبي رافع قال قال رسول الله صلى الله عليه وسلم الجار أحق بسقبه

أخبرنا إسحق بن إبراهيم قال أنا عيسى بن يونس قال حدثنا المعلم عن عمرو بن شعيب
عن عمرو بن الشريد عن أبيه أن رجلا قال يا رسول الله أرضي ليس لأحد فيها شركة ولا
قسمة إلا الجوار فقال رسول الله صلى الله عليه وسلم الجار أحق بسقبه

أخبرنا هلال بن بشر قال حدثنا صفوان بن عيسى عن معمر عن الزهري عن أبي سلمة أن رسول الله صلى
الله عليه وسلم قال الشفعة في كل مال لم يقسم فإذا وقعت الحدود وعرف الطرق
فلا شفعة

أخبرنا محمد بن عبد العزيز بن أبي رزمة قال أنا الفضل بن موسى
عن حسين وهو ابن واقد عن أبي الزبير عن جابر قال قضى رسول الله صلى الله عليه وسلم
بالشفعة والجوار

آخر كتاب البيوع ولله الحمد والمنة دائما أبدا

ذكر القسامة في الجاهلية

أخبرنا محمد بن يحيى قال أنا أبو معمر قال أنا عبد الوارث قال حدثنا أبو الهيثم
قال أنا أبو زيد المدني عن عكرمة عن ابن عباس قال القسامة كانت في الجاهلية
كان رجل من بني هاشم استأجر رجلا من فزارة من مخلاة له فقال الأعشى وهو الأسود
الله قربه رجل من بني هاشم شدا فانقطعت عروة من حوالقه فقال الأعشى وهو الأسود
يدعو عروة بن الورد لا تشفع إلا إذا عطاء عقلا لا تشد به عروة حوالقه فلما نزلوا
وعقلت إلا الأبعر أفقال الذي استأجره ما شأن هذا البعير لم يعقل من بين
الإبل قال ليس له عقال قال أمر بي رجل من بني هاشم وقد انقطعت
عروة حوالقه فاستغاثني بعقال الشد به عروة حوالقه فلا أشفر إلا إذا عطيته
عقالا محمد فدعا كان معها أجله فمر به رجل من أهل اليمن فقال أتشهد الموسم
قال ما أشهد وربما شهدت قال أهل أنت مبلغ عني رسالة مرة من الدهر قال نعم قال
إذا شهدت الموسم فنادي يا آل قريش فإذا أجابوك فنادي يا آل بني هاشم فإذا أجابوك
فسل عن أبي طالب فأخبره أن فلانا قتلني في عقال ومات المستأجر فلما قدم الذي
استأجره أتاه أبو طالب فقال إما نعطيك حسنا وإما نعطيك حسنا فأقام بمكة حتى
ثم مات فتربت فدفنه فقال كان إذا أصاب الشك تحرك حتى تطأ الرجل
السماء الذي كان أوصى إليه أن يبلغ عنه وافى الموسم قال قال قريش فجاءوا
قريش قال يا بني هاشم فجاءوا بنو هاشم قال لبني أبو طالب قال هذا أبو طالب
قال لمري فلان إن أبلغك رسالة إن فلانا قتله في عقال فأتاه أبو طالب فقال
أخبرني أحدى ثلاث إن شئت أن تؤدي ثلاثة من الإبل فإنك قتلت صاحبنا خطأ
وإن شئت حلفت خمسين من قومك إنك لم تقتله فإن أبيت قتلناك به فأتى قومه
فذكر ذلك لهم فقالوا نحلف فأتته امرأة من بني هاشم كانت تحت رجل منهم قد
ولدت له فقالت يا أبا طالب أحلف بي أنا بني هذا بريء من الخمسين ولا تضرب به
فعمد فأتاه رجل منهم فقال يا أبا طالب أردت خمسين رجلا أن يحلفوا مكان مائة
من الإبل يصيب كل رجل بعيران فهذان بعيران فاقبلهما عني ولا تضرب بي حيث
تضرب الإبل فقبلهما وجاء بمائة وأربعون رجلا حلفوا فما لابن عباس فوالذي نفسي

بيده

سدة باب الحجرة ومن الثمانية والأربعين عين نظر فأنفسامة أخبرنا
أحمد بن عمرو بن السرح ويونس بن عبد الأعلى قالا أنا ابن وهب قال أخبرني يونس عن ابن شهاب قال أنا أحمد
ابن عمرو قال أخبرني أبو سلمة وسليمان بن يسار عن رجال من أصحاب رسول الله صلى الله عليه
وسلم من الأنصار أن رسول الله صلى الله عليه وسلم أقر القسامة على ما كانت عليه في الجاهلية

أخبرنا محمد بن هاشم قال أنا أبو اليمان قال أنا الأوزاعي عن ابن شهاب عن أبي سلمة
وسليمان بن يسار عن رجال من أصحاب رسول الله صلى الله عليه وسلم أن القسامة كانت في الجاهلية
فأقرها رسول الله صلى الله عليه وسلم على ما كانت عليه في الجاهلية وقضى بها في أناس
من الأنصار في قتيل ادعوه على يهود خيبر

أخبرنا محمد بن رافع قال أنا عبد الرزاق قال أنا معمر عن الزهري عن ابن المسيب قال كانت القسامة
في الجاهلية فأقرها رسول الله صلى الله عليه وسلم في الأنصار في الذي وجد قتيله
في حائط يهود فقال لنا الأنصار ادفعوا إلينا صاحبنا

أخبرنا محمد بن عبد الله بن بزيع قال أنا يزيد بن زريع قال أنا الجريري عن أبي نضرة عن
أبي قلابة أن نفرا من الأنصار انطلقوا إلى خيبر فتفرقوا فيها فوجدوا أحدهم قتيلا
فقالوا للذي وجدوه عنده قتلت صاحبنا قال ما قتلت ولا علمت قاتلا فانطلقوا إلى
النبي صلى الله عليه وسلم فقالوا يا نبي الله انطلقنا إلى خيبر فوجدنا أحدنا قتيلا
فقال الكبراء الكبراء يا نبي الله فقال لهم تأتون بالبينة على من قتله قالوا ما لنا بينة
قال فيحلفون قالوا لا نرضى بأيمان اليهود فكره نبي الله صلى الله عليه وسلم أن يبطل دمه
فوداه بمائة من إبل الصدقة

أخبرنا محمد بن سلمة قال أنا
ابن القاسم قال حدثني مالك عن هشام بن سعد عن يحيى بن سهل عن سهل
ابن أبي حثمة أنه أخبره أن رجالا كثيرا من قومه انطلقوا إلى خيبر من جهد أصابهم فأتى محيصة وهو يومئذ
أعين من أهل خيبر فأتى اليهود فقال أنتم والله قتلتموه قالوا والله ما قتلناه فأقبل حتى قدم
على قومه فذكر لهم ما قال هو وأخوه حويصة وهو أكبر منه وعبد الرحمن بن سهل
فذهب محيصة ليتكلم وهو الذي كان بخيبر فقال له رسول الله صلى الله عليه وسلم كبر
كبر يريد السن فتكلم حويصة ثم تكلم محيصة فقال رسول الله صلى الله عليه وسلم
إما أن يدوا صاحبكم وإما أن يؤذنوا بحرب فكتب إليهم رسول الله صلى الله عليه وسلم
في ذلك فكتبوا إنا والله ما قتلناه فقال رسول الله صلى الله عليه وسلم
لحويصة وعبد الرحمن أتحلفون وتستحقون دم صاحبكم قالوا لا قال فتحلف لكم
يهود قالوا ليسوا بمسلمين فوداه رسول الله صلى الله عليه وسلم من عنده فبعث
إليهم بمائة ناقة حتى أدخلت
عليهم الدار قال سهل لقد ركضتني منها ناقة حمراء

أخبرنا محمد بن سلمة قال أنا
ابن القاسم قال حدثني مالك عن هشام بن سعد عن يحيى بن سهل عن سهل
ابن أبي حثمة أنه أخبره أن رجالا كثيرا من قومه انطلقوا إلى خيبر من جهد أصابهم فأتى محيصة وهو يومئذ
أعين من أهل خيبر فأتى اليهود فقال أنتم والله قتلتموه قالوا والله ما قتلناه فأقبل حتى قدم
على قومه فذكر لهم ما قال هو وأخوه حويصة وهو أكبر منه وعبد الرحمن بن سهل
فذهب محيصة ليتكلم وهو الذي كان بخيبر فقال له رسول الله صلى الله عليه وسلم كبر
كبر يريد السن فتكلم حويصة ثم تكلم محيصة فقال رسول الله صلى الله عليه وسلم
إما أن يدوا صاحبكم وإما أن يؤذنوا بحرب فكتب إليهم رسول الله صلى الله عليه وسلم
في ذلك فكتبوا إنا والله ما قتلناه فقال رسول الله صلى الله عليه وسلم
لحويصة وعبد الرحمن أتحلفون وتستحقون دم صاحبكم قالوا لا قال فتحلف لكم
يهود قالوا ليسوا بمسلمين فوداه رسول الله صلى الله عليه وسلم من عنده فبعث
إليهم بمائة ناقة حتى أدخلت

شبكة الألوكة
www.alukah.net

بما ثنا فاقه ثم حمل حتى دخلت عليهم الدار قال سهل لقد ركضتني منها ناقة حمر

ذكر حديث الانصار في قتل عبد الله بن سهل

قتيبة قال ثنا الليث عن يحيى عن بشير بن يسار عن سهل بن ابي حثمة قال وحويصة
قالا وعن رافع بن خديج انهما قالا خرج عبد الله بن سهل بن زيد ومحيصة بن مسعود
حتى اذا كانا بخيبر تفرقا في بعض ما هنالك فاتى محيصة بعبد الله بن
سهل قتيلا قد فقئت عينه ثم اتى به الى رسول الله صلى الله عليه وسلم هو وحويصة بن
مسعود وعبد الرحمن بن سهل وكان اصغر القوم فذهب عبد الرحمن يتكلم قبل
صاحبيه فقال رسول الله صلى الله عليه وسلم كبر الكبر في السن فصمت
ويتكلم صاحباه ثم تكلم معهما فذكروا لرسول الله صلى الله عليه وسلم قتل
عبد الله بن سهل فقال لهم تحلفون خمسين يمينا وتستحقون صاحبكم
او قاتلكم قالوا كيف نحلف ولم نشهد قال فتبريكم يهود بخمسين يمينا
قالوا وكيف نقبل ايمان قوم كفار فلما راى ذلك رسول الله صلى الله عليه وسلم
اعظاه عقله اخبرنا احمد بن عبدة قال حماد قال ثنا يحيى بن سعيد
عن بشير بن يسار عن سهل بن ابي حثمة ورافع بن خديج انهما حدثاه ان محيصة
بن مسعود وعبد الله بن سهل انطلقا الى خيبر وهي يومئذ صلح فتفرقا في حوائجهما
فقتل عبد الله بن سهل فجاء اخوه عبد الرحمن بن سهل وحويصة ومحيصة
ابنا مسعود الى رسول الله صلى الله عليه وسلم فتكلم عبد الرحمن في امر اخيه وهو
اصغرهم فقال رسول الله صلى الله عليه وسلم الكبر الكبر ليبدأ الاكبر فتكلما
في امر صاحبهما فقال رسول الله صلى الله عليه وسلم ودركلمة معناها
تقسم خمسون منكم فقالوا يا رسول الله امر لم نشهده كيف نحلف قال فتبريكم
يا يمان خمسين منهم قالوا يا رسول الله قوم كفار فوداه رسول الله صلى الله عليه
وسلم من قبله قال سهل فدخلت مربدا لهم فركضتني منها ناقة مرتان اخبرنا
عمرو بن علي قال ثنا بشر وهو ابن المفضل قال ثنا يحيى بن سعيد عن
بشير بن يسار عن سهل بن ابي حثمة ان عبد الله بن سهل ومحيصة بن مسعود
انهما اتيا خيبر وهو يومئذ صلح فتفرقا في حوائجهما فاتى محيصة على عبد الله
ابن سهل وهو يتشحط في دمه قتيلا فدفنه ثم اقبل حتى اتى رسول الله صلى الله عليه وسلم فانطلق عبد الرحمن
ابن سهل وحويصة ومحيصة الى رسول الله صلى الله عليه وسلم فذهب
عبد الرحمن يتكلم وهو احدث القوم سنا فقال رسول الله صلى الله عليه وسلم
الكبر الكبر فسكت فتكلما فقال رسول الله صلى الله عليه وسلم اتحلفون خمسين يمينا
منكم فتستحقون دم صاحبكم او قاتله قالوا يا رسول الله كيف نحلف ولم نشهد
ولم نر قال فتبريكم يهود بخمسين يمينا قالوا يا رسول الله كيف ناخذ ايمان قوم
كفار فعقله رسول الله صلى الله عليه وسلم من عنده اخبرنا اسماعيل بن
مسعود قال ثنا بشر بن المفضل قال ثنا يحيى بن سعيد عن بشير بن يسار عن
سهل بن ابي حثمة ان عبد الله بن سهل ومحيصة بن مسعود بن زيد
خيبر وهي يومئذ صلح فتفرقا في حوائجهما فاتى محيصة على عبد الله بن سهل

وهو

وهو يتشحط في دمه قتيلا فدفنه ثم قدم المدينة فانطلق عبد الرحمن بن سهل
وحويصة ومحيصة ابنا مسعود الى رسول الله صلى الله عليه وسلم فذهب
عبد الرحمن يتكلم فقال له رسول الله صلى الله عليه وسلم كبر الكبر وهو احدث
القوم فسكت فتكلما فقال رسول الله صلى الله عليه وسلم اتحلفون خمسين
منكم وتستحقون دم صاحبكم فقالوا يا رسول الله كيف نحلف ولم نشهد
ولم نر قال فتبريكم يهود بخمسين يمينا قالوا يا رسول الله كيف ناخذ ايمان قوم
كفار فعقله رسول الله صلى الله عليه وسلم من عنده اخبرنا محمد بن بشار قال
ثنا عبد الله بن عبد الرحمن بن سعيد بن نفيل ثنا بشر بن بشار عن سهل بن ابي
حثمة ان عبد الله بن سهل الانصاري ومحيصة بن مسعود خرجا
الى خيبر فتفرقا في حوائجهما فقتل عبد الله بن سهل فاتى محيصة فاتى حويصة
واخوه حويصة وعبد الرحمن بن سهل الى رسول الله صلى الله عليه وسلم فذهب
عبد الرحمن يتكلم لانه من اخيه فقال رسول الله صلى الله عليه وسلم كبر كبر
فتكلم حويصة ومحيصة وذكرا شان عبد الله بن سهل فقال لهم رسول الله صلى
الله عليه وسلم اتحلفون خمسين يمينا وتستحقون دم صاحبكم او قاتلكم
قال مالك قال يحيى فزعم بشير ان رسول الله صلى الله عليه وسلم وداه من عنده
خالفه سعيد بن عبيد الله اخبرنا احمد بن سليمان قال ثنا ابو نعيم

قال ثنا سعيد بن عبيد الطائي عن بشير بن يسار زعم ان رجلا من الانصار
يقال له سهل بن ابي حثمة اخبره ان نفرا من قومه انطلقوا الى خيبر فتفرقوا
فيها فوجد احدهم قتيلا فقالوا للذين وجدوه عندهم قتلتم صاحبنا
قالوا ما قتلنا ولا علمنا قاتلا فانطلقوا الى النبي صلى الله عليه وسلم
فقالوا يا نبي الله انطلقنا الى خيبر فوجدنا احدنا قتيلا فقال رسول الله
صلى الله عليه وسلم الكبر الكبر فقال لهم تأتون بالبينة على من قتل
قالوا ما لنا بينة قال فيحلفون لكم قالوا لا نرضى بايمان اليهود وكره
رسول الله صلى الله عليه وسلم ان يبطل دمه فوداه مائة ناقة من ابل الصدقة
حدثهم عمرو بن مرزوق قال ثنا محمد بن سعد قال ثنا روح بن عبادة
قال ثنا عبد الله بن الاصم عن عمرو بن شعيب عن ابيه عن جده ان ابن محيصة
الاصغر اصبح قتيلا على اثواب خيبر فقال رسول الله صلى الله عليه وسلم
اقم شاهدين على من قتله ادفعه اليك برمته قال يا رسول الله من اين اصيب
شاهدين وانما اصبح قتيلا على اثوابهم قال فيحلف خمسين قسامة قال
يا رسول الله والله ما حلفت على ما لا اعلم فقال رسول الله صلى الله عليه وسلم
فتحلف خمسين منهم قسامة فقال يا رسول الله كيف نستحلف هؤلاء اليهود
فقسم رسول الله صلى الله عليه وسلم دية عليهم واعانهم بنصفها

باب القود

بشر بن خالد قال ثنا
محمد بن جعفر بن شعبة عن سليمان قال سمعت عبد الله بن مرة عن مسروق عن
عبد الله عن رسول الله صلى الله عليه وسلم قال لا يحل دم امرئ مسلم الا باحدى ثلاث
النفس بالنفس والثيب الزاني والتارك لدينه المفارق
حدثهم محمد
ابن العلاء واحمد بن حرب واللفظ لاحمد قالا ثنا ابو معاوية عن الاعمش عن ابي
صالح عن ابي هريرة قال قتل رجل على عهد رسول الله صلى الله عليه وسلم
فرفع القاتل الى النبي صلى الله عليه وسلم فدفعه الى ولي المقتول فقال
القاتل لا والله يا رسول الله ما اردت قتله فقال رسول الله صلى الله عليه
وسلم اما ان المقتول لو اقر انه كان صادقا ثم قتلته دخلت النار فخلى سبيله
قال وكان مكتوفا بنسعة فخرج يجر نسعة فسمي ذا النسعة
حدثنا محمد بن اسماعيل بن ابي فديك قال ثنا اسحاق بن عوف الاحمري عن علقمة بن وائل
الحضرمي عن ابيه قال لقي رجل رجلا فقال الى رسول الله صلى الله عليه وسلم
جاء فلما المقتول فقال له رسول الله صلى الله عليه وسلم اتعفو قال لا قال
اتقتل قال نعم قال اذهب فلما ذهب دعاه قال اتعفو قال لا قال اتاخذ الدية
قال لا قال اتقتل قال نعم قال اذهب فلما ذهب قال اما انك ان عفوت عنه
فانه يبوء باثمه واثم صاحبك فعفى عنه فارسله قال فرايته يجر نسعته
حدثهم محمد بن بشار قال ثنا يحيى بن سعيد هو عوف بن ابي جميلة قال حدثني حمران ابو عمر
العائذي قال ثنا علقمة بن وائل عن ابيه قال شهدت رسول الله صلى الله عليه

وسلم

وسلم حين جيء بالقاتل يقوده والمقتول في نسعة فقال رسول الله صلى الله
عليه وسلم اتعفو قال لا قال اتاخذ الدية قال لا قال فتقتله قال نعم
قال اذهب به فلما ذهب به قوله من عنده دعاه فقال له اتعفو قال لا قال اتاخذ
الدية قال لا قال فتقتله قال نعم قال اذهب به فقال رسول الله صلى الله عليه وسلم
عنده قال اما انك ان عفوت عنه يبوء باثمه واثم صاحبك فعفا عنه وتركه
فانا رايته يجر نسعته
حدثهم محمد بن بشار قال ثنا محمد بن مطر
الحنفي عن علقمة بن وائل عن ابيه عن النبي صلى الله عليه وسلم بمثله قال يحيى
وهو احسن منه
حدثهم عمرو بن منصور قال ثنا حفص بن عمر هو الحوضي
قال ثنا جامع بن مطر عن علقمة بن وائل عن ابيه قال كنت قاعدا عند رسول الله
صلى الله عليه وسلم اذ جاء رجل في عنقه نسعة فقال يا رسول الله ان هذا واخي
كان في حجر ابي فوقع المنقار فضربه اي صاحبه فقتله فقال
النبي صلى الله عليه وسلم اعف عنه فابى وقال يا نبي الله ان هذا واخي كان
في حجر ابي فوقع المنقار فضربه اي صاحبه فقتله فقال اعف عنه
فابى ثم قام فقال يا رسول الله ان هذا واخي كان في حجر ابي فوقع المنقار
اي فقال فضربه اي صاحبه فقتله فقال اعف عنه فابى فقال اذهب
ان قتلته كنت مثله فخرج به حتى جاوز فاذا هو اي سمعنا بقول رسول الله
صلى الله عليه وسلم فرجع فقال ان قتلته كنت مثله فقال نعم اعف عنه فخرج
يجر نسعته حتى خفي علينا
حدثهم اسماعيل بن مسعود قال ثنا خالد قال
ثنا حاتم عن سماك ذكر ان علقمة بن وائل اخبره عن ابيه انه كان قاعدا عند رسول
الله صلى الله عليه وسلم اذ جاء رجل يقود رجلا بنسعة فقال يا رسول الله هذا
اخي فقال له رسول الله صلى الله عليه وسلم اقتلته قال يا رسول الله لو
لم تجئ واقرت عليه البينة قال نعم قتلته قال كيف قتلته قال كنت انا
وهو نختبط من شجرة فشتمني فاغضبني فضربت بالفاس على قرنه فقال رسول
الله صلى الله عليه وسلم هل لك من مال تؤديه عن نفسك قال يا رسول الله
ما لي الا خمسة وكساء فقال له رسول الله صلى الله عليه وسلم اترى قومك
يشترونك فقال انا اهون على اقوامي من ذلك اترى بي النسعة اما الرجل فقال دونك
صاحبك فخلها وقال رسول الله صلى الله عليه وسلم ان قتله فهو مثله وادركوا
الرجل فقالوا وما قال يا رسول الله صلى الله عليه وسلم قال ان قتله فهو مثله
فرجع الى رسول الله صلى الله عليه وسلم فقال يا رسول الله حدثت انك قلت
ان قتلته فهو مثله وهذا اخذته الا تامرك فقال اما تريد ان يبوء باثمك
واثم صاحبك قال بلى فان ذاك قال ذلك كذلك
ذكر بابي يحيى
قال ثنا عبد الله بن رجاء قال ثنا ابي قال ثنا ابو يونس عن سماك بن حرب عن علقمة
ابن وائل عن ابيه ان اباه حدثه قال اني لقاعد مع رسول الله صلى الله عليه وسلم
اذ جاء رجل يقود رجلا نحوه
حدثهم محمد بن عبد الله قال ثنا يحيى بن حماد عن ابي
عوانة عن اسماعيل بن سالم عن علقمة بن وائل ان اباه حدثهم ان النبي صلى الله

عليه الى رجل فرفسه رجلا فدفعه الى ولي المقتول ليقتله فقال النبي صلى
الله عليه وسلم اما انه لو قتله لكان مثله فتركه الرجل فمشى الى النار فلما سقط
قال فلحقه رجل انه لم يعد سقطته حين تركه لله وسمع امرأ رجل يا لعفو اخبرنا
سعيد بن اسحق قال اخبرنا النبي صلى الله عليه وسلم امرأ رجل بالعفو اخبرنا
عيسى بن يونس قال حدثنا عن عبد الله بن شوذب عن ثابت البناني عن
انس بن مالك ان رجلا اتى بقاتل ابنه رسول الله صلى الله عليه وسلم فقال
النبي صلى الله عليه وسلم اعف عنه فابى فقال اخذ الدية فابى قال اذهب فاقتله
فانك مثله فذهب فلحق الرجل فقال ان رسول الله صلى الله عليه وسلم قال اقتله
فانك مثله فمشى به حتى اتى به رجلا وهو يجر نسعته اخبرنا الحسن بن محمد
المروزي قال اخبرنا خالد بن خداش قال حدثنا مبارك بن فضالة عن بشير بن المهاجر عن
عبد الله بن بريدة عن ابيه ان رجلا قال للنبي صلى الله عليه وسلم فقال اذهب
فقال لا اذهب فاقتله كما قتل اخاك فقال اذهب اليه واعف
عنه فانه اعظم لاجرك وخير لك ولا خير يوم القيامة قال فجاء فعفا عنه فاخبر
النبي صلى الله عليه وسلم فقال اللهم اغفر له ما قال له قال فرفع عنقه اما انه خير
مما هو صائر به يوم القيامة يقول لما رأيت سلاحه قتلني اخبرنا
[illegible]
[illegible]
[illegible]

صلى الله عليه وسلم سوى القرآن فقال لا والذي فلق الحبة وبرأ النسمة إلا أن يعطي الله
عز وجل فهما في كتابه وما في هذه الصحيفة قلت وما في الصحيفة قال فيها العقل
وفكاك الأسير وأن لا يقتل مسلم بكافر **أخبرنا** محمد بن بشار قال **ثنا** الحجاج بن
المنهال قال **ثنا** همام عن قتادة عن أبي حسان قال قلت لعلي ما عهدك إلى رسول الله صلى الله عليه
وسلم شيئا دون الناس فقال ما عهد إلينا شيئا دون هذا إلا أن عندنا هذه الصحيفة فإذا فيها
المؤمنون تكافأ دماؤهم يسعى بذمتهم أدناهم ويرد عليهم سراياهم يقتل مؤمن بكافر
ولا ذو عهد في عهده **أخبرنا** أحمد بن حفص قال حدثني أبي قال حدثني أبي عن أبيه
عن الحجاج بن الحجاج عن قتادة عن أبي حسان الأعرج عن الأشتر أنه قال لعلي ألا تعلمني إلا
فيما يسعون به ما يسعون فإن كان رسول الله صلى الله عليه وسلم عهد إليك عهدا فأخبرني
به قال ما عهد إلي رسول الله صلى الله عليه وسلم عهدا لم يعهده إلى الناس كافة إلا في قراب
سيفي هذه الصحيفة فإذا فيها المؤمنون تكافأ دماؤهم يسعى بذمتهم أدناهم ويرد عليهم سراياهم
مؤمن بكافر ولا ذو عهد في عهده

عظم قتل المعاهد

أخبرنا إسماعيل بن مسعود قال خالد عن عبيدة قال أخبرني أبي قال
أبو بكرة قال رسول الله صلى الله عليه وسلم من قتل معاهدا في غير كنهه حرم الله عليه
الجنة **أخبرنا** الحسن بن حريث قال **ثنا** إسماعيل عن يونس عن الحكم بن الأعرج
عن الأشعث بن أبي الشعثاء عن أبي بكرة قال قال رسول الله صلى الله عليه وسلم من قتل نفسا
معاهدا بغير حلها حرم الله عليه الجنة أن يشم ريحها **أخبرنا** محمد بن بشار قال
قال **ثنا** النضر قال **ثنا** شعبة عن منصور عن هلال بن يساف عن القاسم بن مخيمرة
عن رجل من أصحاب النبي صلى الله عليه وسلم أن رسول الله صلى الله عليه وسلم قال من قتل
رجلا من أهل الذمة لم يجد ريح الجنة وإن ريحها ليوجد من مسيرة سبعين عاما

سقوط القود بين الأب والابن فيما دون النفس

أخبرنا إسحق بن إبراهيم قال **ثنا** معاذ بن هشام قال حدثني أبي عن قتادة عن
أبي نضرة عن عمران بن حصين أن رجلا من الأنصار قطع أذن غلام لأناس أغنياء
فأتوا النبي صلى الله عليه وسلم فلم يجعل لهم شيئا

القصاص في السن

أخبرنا إسحق بن إبراهيم قال **ثنا** أبو داود سليمان بن حيان قال حميد عن أنس
أن رسول الله صلى الله عليه وسلم قضى بالقصاص في السن وقال رسول الله صلى الله
عليه وسلم كتاب الله القصاص **أخبرنا** محمد بن المثنى قال **ثنا** محمد بن جعفر قال
ثنا شعبة عن قتادة عن الحسن عن سمرة أن رسول الله صلى الله عليه وسلم قال من قتل
عبده قتلناه ومن جدع عبده جدعناه **أخبرنا** محمد بن المثنى ومحمد بن بشار
قالا **ثنا** معاذ بن هشام قال حدثني أبي عن قتادة عن الحسن عن سمرة أن النبي صلى الله
عليه وسلم قال من خصى عبده خصيناه ومن جدع عبده جدعناه والحفظ لابن بشار
أخبرنا أحمد بن سليمان قال **ثنا** عفان قال **ثنا** حماد بن سلمة قال **ثنا** ثابت
عن أنس أن الربيع أو عمة الربيع كسرت إنسانا فاختصموا إلى النبي صلى الله عليه وسلم
فقال رسول الله صلى الله عليه وسلم القصاص فقالت أم الربيع أفتقتص
من فلانة لا والله لا تقتص منها أبدا فقال رسول الله صلى الله عليه وسلم سبحان الله

يا أم

يا أم الربيع القصاص كتاب الله فقالت لا والله لا تقتص منها أبدا فما زالت حتى قبلوا الدية
قال إن من عباد الله من لو أقسم على الله لأبر **القصاص في السن**
أخبرنا حميد بن مسعدة وإسماعيل بن مسعود قالا **ثنا** بشر بن حميد قال كان أنس
عمته كسرت ثنية جارية فعفت فعفى النبي صلى الله عليه وسلم فيها القصاص فقال أخوها أنس بن
النضر أتكسر ثنية فلانة لا والذي بعثك بالحق لا تكسر ثنية فلانة قال فما زالوا
قبل ذلك يسألوا أهلها العفو وإلا رضي أهل حق أخوها وعفوا فقال النبي صلى الله عليه وسلم إن من عباد الله
لو أقسم على الله لأبره **أخبرنا** محمد بن المثنى **ثنا** خالد قال حميد عن أنس قال كسرت الربيع ثنية
جارية فطلبوا إليهم الأرش فعفوا وأبوا فجاء عليه الأرش فأبوا فأتوا النبي صلى الله عليه وسلم
فأمرنا بالقصاص فقال أنس بن النضر يا رسول الله تكسر ثنية الربيع لا والذي بعثك
بالحق لا تكسر ثنيتها فقال يا أنس كتاب الله القصاص فرضي القوم وعفوا فقال إن من عباد الله
من لو أقسم على الله لأبره

القاتل يقتل بالمقتول وإن كان أعظم منه

أخبرنا أحمد بن محمد بن أبي الخير قال **أنا** فرج بن أنس عن
أيوب عن أبي الزبير عن جابر بن عبد الله أن رجلا عض رجلا فانتزع يده فسقطت
ثنيته أو ثناياه فاستعدى عليه رسول الله صلى الله عليه وسلم فقال رسول الله
صلى الله عليه وسلم ما أراك إلا تبغي مأثما إذهب فلا دية لك فبلغه أن لا يقتص للعجل
أن يشتد في الدية بذلك حتى يقتص له النبي صلى الله عليه وسلم **أخبرنا**
عمرو بن علي قال **ثنا** يزيد قال **ثنا** سعيد بن أبي عروبة عن قتادة عن زرارة بن أوفى عن عمران بن حصين
أن رجلا عض أخر كما يعض الفحل فأهدر النبي صلى الله عليه وسلم دمه **أخبرنا**
محمد بن المثنى قال **ثنا** محمد بن جعفر قال **ثنا** شعبة عن قتادة عن زرارة عن
عمران بن حصين أن رجلا عض رجلا فأهدر النبي صلى الله عليه وسلم دمه فقال
ثنيته فاختصما إلى النبي صلى الله عليه وسلم فقال يعض أحدكم أخاه كما يعض الفحل
لا دية له **أخبرنا** سويد بن نصر قال **ثنا** عبد الله عن شعبة عن قتادة عن زرارة
عن عمران بن حصين أن يعلى قال في الذي عض فندر ثنيته إن النبي صلى الله عليه
وسلم قال لا دية له **أخبرنا** محمد بن عبد الله بن المبارك قال **ثنا** أبو هشام
قال **ثنا** أبان قال **ثنا** قتادة قال **ثنا** زرارة بن أوفى عن عمران بن حصين أن رجلا
عض ذراع رجل فانتزع ثنيته فانطلق إلى النبي صلى الله عليه وسلم فذكر ذلك له
فقال أردت أن تقضمه ذراع أخيك كما يقضمه الفحل فأبطلها

الرجل يدفع عن نفسه

أخبرنا أبو عدي عن شعبة عن الحكم عن مجاهد عن يعلى بن منية أنه قاتل رجلا
فعض أحدهما صاحبه فانتزع يده من فيه فعلم بنيه فرفعه ذلك إلى النبي صلى
الله عليه وسلم فقال يعض أحدكم أخاه كما يعض الفحل فأبطلها **أخبرنا**
محمد بن عبد الله بن عبيد بن عقيل قال **ثنا** جدي قال **ثنا** شعبة عن الحكم عن مجاهد
عن يعلى بن منية أن رجلا من بني تميم قاتل رجلا فعض يده فانتزعها فأبطل ثنيته

فلحقتها الى النبي صلى الله عليه وسلم فقال بعض احدكم لم يعض الكر فاطلقها اي
انطلقها وقرأ الحلاف على عطاء في هذا الحديث اخبرنا
عمران بن بكار قال حدثنا احمد بن خالد قال حدثنا محمد عن عطاء بن ابي رباح عن صفوان بن يعلى
عن عمه سلمة ويعلى ابني امية قالا خرجنا مع رسول الله صلى الله عليه وسلم في غزوة
تبوك فبعثنا صاحب لنا فقاتل رجلا من المشركين فعض الرجل ذراعه فحمى
من فيه فطرح ثنيته فاتى الرجل النبي صلى الله عليه وسلم يلتمس العقل فقال
ينطلق احدكم الى اخيه فيعضه كعض الفحل ثم يأتي يطلب العقل
لا عقل لك فابطلها رسول الله صلى الله عليه وسلم اخبرنا عبد الجبار بن العلاء
ابن عبد الجبار عن سفيان عن عمرو عن عطاء عن صفوان بن يعلى عن ابيه ان رجلا
عض يد رجل فانتزع ثنيته فاتى النبي صلى الله عليه وسلم فاهدرها
اخبرنا عبد الجبار من اخرى عن سفيان عن عمرو عن عطاء عن صفوان بن يعلى
عن ابن جريج عن عطاء عن صفوان بن يعلى عن ابيه قال استاجر اجيرا فقاتل
رجلا فعض يده فانتزع ثنيته فجاء صمته الى النبي صلى الله عليه وسلم
فقال يدعها تقضمها كقضم الفحل اخبرنا اسحق بن ابراهيم قال انا
عبد الرزاق عن ابن جريج عن عطاء عن صفوان بن يعلى عن ابيه قال غزوت مع رسول الله صلى
الله عليه وسلم في غزوة تبوك فاستاجرت اجيرا فقاتل اجيري رجلا فعض الاخر
فسقطت ثنيته فاتى النبي صلى الله عليه وسلم فذكر ذلك له فاهدرها النبي صلى
الله عليه وسلم اخبرنا يعقوب بن ابراهيم قال انا ابن علية قال انا ابن جريج
قال اخبرني عطاء عن صفوان بن يعلى بن امية قال غزوت مع رسول الله صلى الله
عليه وسلم جيش العسرة وكان لي اجير فقاتل انسانا
فعض احدهما اصبع صاحبه فانتزع اصبعه فاتى ثنيته فسقطت فابطل
النبي صلى الله عليه وسلم فاهدرها ثنيته وقال اقيد يده فيدع يده في يده فتقضمها
اخبرنا سويد بن نصر في حديث عبد الله بن المبارك عن سعيد عن قتادة
عن عطاء عن ابن يعلى عن ابيه مثل الذي ذكرت تنتثه النبي صلى الله عليه وسلم
قال هدر ذلك اخبرنا اسحق بن ابراهيم قال انا معاذ بن هشام قال
حدثني ابي عن قتادة عن زيد بن مسلم عن عطاء عن صفوان بن يعلى ابن منية
ان اجيرا ليعلى بن منية عض اخر ذراعه فانتزعها من فيه فرفع ذلك الى النبي صلى
الله عليه وسلم فقد سقطت ثنيته فابطلها رسول الله صلى الله عليه وسلم وقال
ايدعها في فيك تقضمها كقضم الفحل اخبرنا ابو بكر بن اسحاق قال
ابو الجواب قال عمار عن محمد بن عبد الرحمن بن ابي ليلى عن الحكم عن محمد بن مسلم
عن صفوان بن يعلى ان اباه غزا مع رسول الله صلى الله عليه وسلم في غزوة تبوك
فاستاجر اجيرا فقاتل رجلا عض الرجل ذراعه فلما اوجعه نزعها فاندرت
ثنيته فرفع ذلك الى رسول الله صلى الله عليه وسلم فقال ايجد احدكم ان يعض اخاه
كما يعض الفحل فابطل ثنيته الفوت الطعن اخبرنا وهب بن بيان
قال انا ابن وهب قال اخبرني عمرو بن الحارث عن بكير بن عبد الله عن عبيد بن مسافع

عن

عن ابي سعيد الخدري قال بينا رسول الله صلى الله عليه وسلم يقسم شيئا اذ جاء رجل
فاكب عليه فطعنه رسول الله صلى الله عليه وسلم بمخصرة كان معه فخرج الرجل
فقال رسول الله صلى الله عليه وسلم تعال فاستقد قال لا قد عفوت اخبرنا
احمد بن سعيد الرباطي قال وهب بن جرير قال انا ابي قال سمعت يحيى بن ايوب عن بكير
ابن عبد الله عن عبيدة بن مسافع عن ابي سعيد الخدري قال بينا رسول الله صلى
الله عليه وسلم يقسم شيئا اذ اكب عليه رجل فطعنه رسول الله صلى الله عليه وسلم
بمخصرة كان معه فصاح الرجل فقال له رسول الله صلى الله عليه وسلم
تعال فاستقد قال بل عفوت يا رسول الله الفوت الطعن
اخبرنا احمد بن سليمان قال عبيد الله عن اسرائيل عن عبد الاعلى انه سمع
سعيد بن جبير يقول اخبرني ابن عباس ان رجلا وقع في كان النبي في اهله
فلعنه الناس حتى اتوا به النبي صلى الله عليه وسلم فقال لهم النبي صلى الله عليه وسلم
تعلمون ان اكرم على الله من رجل قالوا انت قال فان الناس مني واهلي لا تشوا
موتانا فتوذوا احيانا فجاء القوم فقالوا يا رسول الله خذ الناس من عصك
استغفر لنا الفوت الطعن اخبرنا محمد بن عبد الله بن ميمون قال
قال انا سعيد بن هلال عن ابيه عن ابي هريرة قال كنا نغدو مع رسول الله صلى الله عليه
وسلم في المسجد فاذا اقام صفنا فقام يوما وقمنا معه حتى لما بلغ وسط المسجد
ادركه رجل يجذب برداءه من ورائه كان رداء حسنا فجر رقبته فقال له محمد
اجلد على بعيرك هذا بن فانك لا تحمل من مالك ولا من مال ابيك فقال رسول الله
صلى الله عليه وسلم استغفر الله لا احملك فقال رسول الله صلى الله عليه وسلم ثلاث
مرات كل ذلك يقول له لا احملك فلما سمعه الاعرابي اقبل الى راحلته
فالتفت الى رسول الله صلى الله عليه وسلم فقال عزمت على من سمع كلامي لا يبرح
مقامه حتى ذلك فقال رسول الله صلى الله عليه وسلم لرجل من القوم يا فلان
احمله على بعير شعرا وعلى بعير شعرا ثم قال رسول الله صلى الله عليه وسلم ايدخل
القصاص من الحاضر اخبرنا مؤمل بن هشام قال اسمعيل
ابن ابراهيم قال انا مسعود سعيد بن ياس الجريري عن ابي نضرة عن ابي فراس
ان عمر قال ان رسول الله صلى الله عليه وسلم لم يقص من نفسه الفوت
القصاص اخبرنا محمد بن رافع قال عبد الرزاق عن معمر عن الزهري عن
عروة عن عائشة ان النبي صلى الله عليه وسلم بعث اناسا من بني ناجية فصدقا فاقاد
رجل من صدقته فضربه ابوه فقالوا النبي صلى الله عليه وسلم فقالوا اقدد يا رسول الله
فقال لكم كذا وكذا فقال رسول الله صلى الله عليه وسلم اني خاطب على الناس
ومخبرهم برضاكم قالوا نعم فخطب النبي صلى الله عليه وسلم فقال ان هؤلاء اتوني
يريدون القود فعرضت عليهم كذا وكذا فرضوا قالوا لا قال المهاجرون كذا فارضهم
رسول الله صلى الله عليه وسلم ان يكفوا فكفوا ثم دعاهم فارضاهم قالوا نعم قال
فاني خاطب على الناس ومخبرهم برضاكم قالوا نعم ثم خطب الناس فقال ارضيتم

قالوا نعم. الفقوني محمد بن يحيى حدثنا اسمعيل بن مسعود قال
ثنا خالد عن شعبة عن هشام بن زيد عن أنس أن يهوديا رضّ رأس جارية بين حجرين قيل من فعل
بك أفلان أفلان حتى سمي اليهودي فأومأت برأسها فجيء باليهودي فاعترف فأمر به رسول الله
صلى الله عليه وسلم أن يرضّ رأسه بين حجرين. حدثنا محمد بن العلاء قال ثنا أبو خالد عن إسماعيل عن عبد الله بن أبي بكر
عن أنس أن جارية وجد رأسها قد رضخ بين حجرين فسئلت من صنع بك هذا أفلان أفلان حتى سمي اليهودي
فأومأت برأسها فأخذ اليهودي فأقر فأمر رسول الله صلى الله عليه وسلم أن يرضخ رأسه بين حجرين.

قال أقتلك فلان فأشارت برأسها أن لا قال أقتلك فلان فأشارت برأسها أن لا

قال

حدثنا محمد بن بشار قال ثنا عبد الرحمن بن مهدي ومحمد بن جعفر قالا ثنا سعيد عن قتادة عن أنس
أن يهوديا رضّ رأس جارية بحجر فأتي بها النبي صلى الله عليه وسلم وبها رمق فقال أقتلك فلان فلان فأشارت
برأسها أن لا حتى سمي اليهودي فأومأت برأسها فأخذ اليهودي فاعترف فأمر به رسول الله صلى الله عليه وسلم فرضخ رأسه بين حجرين.
حدثنا محمد بن العلاء قال ثنا أبو خالد عن إسماعيل عن عبد الله بن أبي بكر عن أنس أن رسول الله صلى
الله عليه وسلم بعث سرية إلى قوم من خثعم فاعتصم ناس منهم بالسجود فقتلوهم فبلغ ذلك رسول الله صلى الله عليه وسلم
فأمر لهم بنصف العقل وقال أنا بريء من كل مسلم مع مشرك
ثم قال رسول الله صلى الله عليه وسلم لا تراءى ناراهما.

باب قوله عز وجل ثم عفي له من أخيه شيء فاتباع بالمعروف وأداء إليه بإحسان قال الحارث بن مسكين
قراءة عليه وأنا أسمع عن سفيان عن عمرو عن مجاهد عن ابن عباس قال كانت في بني إسرائيل
القصاص ولم تكن فيهم الدية فقال الله عز وجل كتب عليكم القصاص في القتلى الحر بالحر والعبد بالعبد والأنثى بالأنثى فمن عفي له من أخيه شيء فاتباع
بالمعروف وأداء إليه بإحسان فالعفو أن يقبل الدية في العمد وأتباع بالمعروف
يقول يتبع هذا بالمعروف وأداء إليه بإحسان يؤديه هذا بإحسان ذلك
تخفيف من ربكم ورحمة مما كان على من كان قبلكم إنما هو القصاص وليس الدية. حدثنا
محمد بن إسماعيل بن إبراهيم قال ثنا علي بن حفص قال ثنا ورقاء عن عمرو عن مجاهد
قال كتب عليكم القصاص في القتلى الحر بالحر والعبد بالعبد والأنثى بالأنثى
وليس عليهم الدية فأنزل الله عز وجل عليهم الدية تخفيفا على هذه الأمة تخفيفا
على ما كان على بني إسرائيل. حدثنا إسحق بن إبراهيم قال ثنا عبد الرحمن قال
ثنا عبد الله وهو ابن عبد الله المزني عن عطاء بن أبي ميمونة عن أنس قال أتي رسول الله
صلى الله عليه وسلم في قصاص فأمر فيه بالعفو. حدثنا محمد بن بشار قال ثنا
عبد الله بن بكر المزني قال ثنا عطاء بن أبي ميمونة قال سمعت الأعرابي أنس بن مالك
قال ما أتي النبي صلى الله عليه وسلم في قصاص إلا أمر فيه بالعفو
محمد بن بشار قال ثنا عبد الرحمن بن مهدي وبهز بن أسد وعفان بن مسلم قالوا
ثنا عبد الله بن بكر. هل يؤخذ من أهل الذمة بالقود أو يقتلون بالقتيل
المسلم في العمد. محمد بن عبد الرحمن بن أبي سعيد قال ثنا أبو مسهر قال ثنا إسمعيل
بن عياش عن إسماعيل بن مسلم عن قال ثنا الأوزاعي قال ثنا الحسن بن أبي الحسن حدثني أبو سلمة
قال حدثني أبو هريرة قال قال رسول الله صلى الله عليه وسلم من قتل له قتيل فهو بخير
النظرين إما أن يفادوا وإما أن يقيدوا. حدثنا أنس بن الوليد بن مزيد
قال ثنا مبشر بن إسماعيل قال ثنا الأوزاعي قال ثنا يحيى بن أبي كثير قال حدثني أبو سلمة قال
أبو هريرة قال قال النبي صلى الله عليه وسلم من قتل له قتيل فهو بخير النظرين
إما أن يقاد وإما أن يعفى. حدثنا إبراهيم بن محمد بن عرعرة قال ثنا
يحيى بن أيوب قال ثنا الأوزاعي قال ثنا يحيى بن أبي كثير قال حدثني أبو سلمة أن رسول الله
صلى الله عليه وسلم قال من قتل له قتيل فأهله بين خيرتين. عفو الدية عن الدم
حدثنا إسحق بن إبراهيم قال ثنا الوليد عن الأوزاعي قال حدثني حسان قال

حدثني

حصن قال حدثني أبو سلمة. حدثنا الفضل بن حريث قال ثنا الوليد قال ثنا الأوزاعي
قال حدثني حسان أنه سمع أبا سلمة يحدث عن عائشة أن رسول الله صلى الله عليه وسلم
قال وعلى المقتتلين أن يتحجزوا الأول فالأول وإن كانت امرأة. باب
من قتل بحجر أو سوط. حدثنا هلال بن العلاء بن هلال قال ثنا سعيد بن سليمان
قال ثنا سليمان بن كثير قال ثنا عمرو بن دينار عن طاوس عن ابن عباس قال
رسول الله صلى الله عليه وسلم من قتل في عمية أو رمية يكون بينهم بحجر أو سوط أو
بعصا فعقله عقل خطأ ومن قتل عمدا فقود يده ومن حال بينه وبينه فعليه
لعنة الله والملائكة والناس أجمعين لا يقبل منه صرف ولا عدل. حدثنا
محمد بن معمر قال ثنا محمد بن كثير قال ثنا سليمان بن كثير عن عمرو بن دينار عن طاوس
عن ابن عباس مرفوعا قال في عمية أو رمية بحجر أو سوط أو عصا فعقله عقل الخطأ
ومن قتل عمدا فهو قود ومن حال بينه فعليه لعنة الله والملائكة والناس أجمعين
لا يقبل منه صرف ولا عدل. أبواب الديات. باب العمد والخطأ
أبو محمد بن العباس بن الوليد. حدثنا محمد بن بشار قال ثنا عبد الله
قال ثنا شعبة عن أبي إسحاق الشيباني عن القاسم بن ربيعة عن عبد الله بن عمرو عن النبي
صلى الله عليه وسلم قال قتيل الخطأ شبه العمد بالسوط أو العصا مائة من الإبل
أربعون منها في بطونها أولادها. حدثني محمد بن إسماعيل بن إبراهيم قال ثنا يونس
قال ثنا حماد عن أبي عون عن القاسم بن ربيعة أن رسول الله صلى الله عليه وسلم
خطب يوم الفتح فقال. ذكر الاختلاف على خالد الحذاء. حدثنا
يحيى بن حبيب بن عربي قال ثنا حماد عن خالد يعني الحذاء عن القاسم بن ربيعة عن عقبة
ابن أوس عن عبد الله بن عمرو أن رسول الله صلى الله عليه وسلم قال الأدار قتيل الخطأ شبه
العمد ما كان بالسوط والعصا مائة من الإبل أربعون في بطونها أولادها. حدثنا
محمد بن بشار قال ثنا هشيم عن خالد عن القاسم بن ربيعة عن عقبة بن أوس عن
رجل من أصحاب النبي صلى الله عليه وسلم أن الخطأ النبي صلى الله عليه وسلم يوم فتح مكة
فقال الأدار قتيل الخطأ العمد بالسوط والعصا والحجر مائة من الإبل منها أربعون
ثنية إلى بازل عامها كلهن خلفة. حدثنا محمد بن بشار عن أبي عدي
عن خالد عن القاسم عن عقبة بن أوس أن رسول الله صلى الله عليه وسلم قال الأدار
قتيل الخطأ قتيل السوط والعصا فيه مائة من الإبل منها أربعون
في بطونها أولادها. حدثنا إسمعيل بن مسعود قال ثنا بشر بن المفضل
عن خالد الحذاء عن القاسم بن ربيعة عن يعقوب بن أوس عن رجل من أصحاب النبي صلى
الله عليه وسلم أن رسول الله صلى الله عليه وسلم أهدر دم مكة يوم الفتح قال إن
كل قتيل الخطأ العمد وشبه العمد قتيل السوط والعصا منها أربعون في بطونها
أولادها. حدثنا محمد بن عبد الله بن بزيع قال ثنا يزيد قال ثنا خالد عن القاسم
ابن ربيعة عن يعقوب بن أوس أن رجلا من أصحاب النبي صلى الله عليه وسلم أخبره أن رسول
الله صلى الله عليه وسلم لما فتح مكة عام الفتح قال الأدار قتيل الخطأ العمد قتيل
السوط والعصا منها أربعون في بطونها أولادها. حدثنا محمد بن عبد الله

زيد قال نا زيد عن خالد عن القاسم بن ربيعة عن يعقوب بن أبي أرطاة
من أصحاب النبي صلى الله عليه وسلم حدثه أن النبي عليه السلام دخل مكة عام الفتح
فألقى قبل الخطأ العمد فيه الشبه وفيه العصا منها أربعون في بطونها
أولادها

حدثنا محمد بن منصور قال نا سفيان قال نا أبو جعفر عن
سعيد بن القاسم بن ربيعة عن ابن عمر قال قام رسول الله صلى الله عليه وسلم
يوم فتح مكة على درجة الكعبة فحمد الله وأثنى عليه وقال الحمد لله الذي صدق
وعده ونصر عبده وهزم الأحزاب وحده ألا إن قتيل العمد الخطأ بالسوط والعصا
فيه الدية مائة من الإبل منها أربعون في بطونها أولادها

حدثنا محمد بن المثنى قال نا سهل بن يوسف قال نا حميد عن القاسم
ابن ربيعة أن رسول الله صلى الله عليه وسلم قال في الخطأ شبه العمد يعني بالعصا
والسوط مائة من الإبل منها أربعون في بطونها أولادها

حدثنا أحمد بن سلمان قال نا يزيد بن هرون قال نا محمد بن راشد عن سليمان بن موسى
عن عمرو بن شعيب عن أبيه عن جده أن رسول الله صلى الله عليه وسلم قال في الخطأ
وشبه العمد مائة من الإبل ثلاثون بنت مخاض وثلاثون بنت لبون وثلاثون
حقة وعشرة بنو لبون ذكور قال وكان رسول الله صلى الله عليه وسلم يقومها
على أهل القرى أربع مائة دينار أو عدلها من الورق ويقومها على أهل الإبل
إذا غلت رفع في قيمتها على عهد الزمان ما كان فبلغ قيمتها على عهد رسول الله
صلى الله عليه وسلم ما بين الأربعين إلى ثمانين دينارا أو عدلها من الورق قال
وقضى رسول الله صلى الله عليه وسلم أن من كان عقله في السفر على أهل الشهر
ما بين بصرى ومن كان عقله في الشتاء إلى شاة وقضى رسول الله صلى الله عليه وسلم
أن العقل ميراث بين ورثة القتيل على فرائضهم فما فضل فللعصبة وقضى رسول الله
صلى الله عليه وسلم أن يعقل على المرأة عصبتها من كانوا ولا يرثون منه شيئا
إلا ما فضل عن ورثتها وإن قتلت فعقلها بين ورثتها وهم يقتلون قاتلها

حدثنا سليمان بن داود العتكي حدثنا علي بن سعيد بن
مسروق قال نا يحيى بن زكريا بن أبي زائدة عن حجاج عن زيد بن جبير بن نفير
أن مالك بن أوس قال سمعت ابن مسعود يقول قضى رسول الله صلى الله عليه وسلم
في الخطأ شبه العمد من مسيرة عام وعشرين بنت مخاض وعشرين بنت لبون
وعشرين حقة وعشرين جذعة

حدثنا محمد بن المثنى عن معاذ بن هانئ قال نا هشيم عن مغيرة
أن دينا رأى خمسة أبوا وهما ذين قال نا محمد بن
عن عمرو بن دينار عن عكرمة عن ابن عباس قال أتى رجل على عهد رسول الله صلى
الله عليه وسلم بدية النفس عشرة آلاف كقوله لا أن أعناهم
الله ورسوله من فضله فأخذهم الدية والألفاظ لأبي داود

حدثنا محمد بن سمعون قال نا سفيان عن عمرو عن عكرمة سمعناه مرة
يقول عن ابن عباس أن النبي صلى الله عليه وسلم قضى بالدية عشرة آلاف يعني في

الدية

الدية عيسى بن يونس قال نا ضمرة عن ابن عطاء
عن ابن جريج عن عمرو بن شعيب عن أبيه عن جده قال قال رسول الله صلى الله عليه وسلم
عقل المرأة مثل عقل الرجل حتى يبلغ الثلث من ديتها

حدثنا عمرو بن عثمان قال نا عبد الرحمن عن محمد عن جده قال قال رسول الله صلى
الله عليه وسلم عقل أهل الذمة نصف عقل المسلمين وهم اليهود والنصارى

حدثنا أحمد بن عمرو بن السرح قال نا ابن وهب قال أخبرني أسامة بن
زيد عن عمرو بن شعيب عن أبيه عن عبد الله بن عمرو أن رسول الله صلى الله عليه وسلم
قال عقل الكافر نصف عقل المؤمن

قال وكيع قال نا علي بن المبارك عن يحيى عن عكرمة عن ابن عباس قال
قضى رسول الله صلى الله عليه وسلم في المكاتب يقتل بدية الحر على قدر ما أدى

حدثنا محمد بن عبد الله بن يزيد قال نا عثمان بن عبد الرحمن الطرائفي قال
نا معاوية عن يحيى بن أبي كثير عن عكرمة عن ابن عباس أن النبي صلى الله عليه وسلم
قضى في المكاتب إذا قتل يؤدي بقدر ما عتق منه بدية الحر

حدثنا محمد بن إسماعيل نا عبد
الرحمن قال نا يعلى عن الحجاج الصواف عن يحيى عن عكرمة عن ابن عباس قال قضى
رسول الله صلى الله عليه وسلم في المكاتب يؤدي بقدر ما أدى من مكاتبته دية الحر
وما بقي دية العبد

حدثنا محمد بن عيسى بن النقاش قال نا يزيد يعني ابن هارون
قال نا حماد عن قتادة عن خلاس عن علي وعن ابن عباس عن عكرمة عن ابن عباس
عن النبي صلى الله عليه وسلم في المكاتب يعتق بقدر ما أدى ويقام عليه الحد بقدر
ما عتق منه ويرث بقدر ما عتق

حدثنا القاسم بن زكريا بن دينار قال
نا سعيد بن عمرو الأشعثي قال نا حماد بن زيد عن أيوب عن عكرمة وعن يحيى بن
أبي كثير عن عكرمة عن ابن عباس أن مكاتبا قتل على عهد رسول الله صلى الله عليه وسلم
فأدى ثلثي دية ما أدى ودية الحر وما لا دية للمملوك

دية جنين المرأة

حدثنا يعقوب بن إبراهيم بن يونس بن محمد قال نا عبد الله
ابن موسى قال نا يوسف بن صهيب عن عبد الله بن بريدة عن أبيه أن امرأة حذفت
امرأة فأسقطت فجعل رسول الله صلى الله عليه وسلم في ولدها خمس مائة وصي
بوليدة عن الحذف

حدثنا أحمد بن يحيى قال نا أبو نعيم
قال نا يوسف بن صهيب قال أخبرني عبد الله بن بريدة أن امرأة حذفت امرأة فطرحت
الحذف وفيه فرفع ذلك إلى النبي صلى الله عليه وسلم فجعل عقل ولدها خمسمائة من الإبل
وأبى يوسف عن الحذف

هذا وهم ويشبه أن يكون أراد بما
من الغرة وقد روي النهي عن عبد الله بن بريدة وعن عبد الله بن مغفل

حدثنا أحمد بن سليمان قال نا يزيد قال نا كثير بن عبد الله بن بريدة عن عبد الله
ابن مغفل أن رجلا حذف فقال لا أحذف فقال رسول الله صلى الله عليه وسلم
كان نهى عن الحذف وكره الحذف وقال إنه لا يصيد صيدا ولا ينكأ عدوا
غير أنه يفقأ العين ويكسر السن قال فقال له رجل أليس في الصيد فقال أتصيد
صلى الله عليه وسلم وأنت في الغنم عشرة قال الطاوس أن الفرس عقر

فيه

قال الليث عن ابن شهاب عن ابن المسيب عن أبي هريرة قال قضى رسول الله صلى

الله عليه وسلم في جنين امرأة من بني لحيان سقط ميتا بغرة عبد او امة ثم ان المرأة
التي قضى عليها بالغرة توفيت فقضى رسول الله صلى الله عليه وسلم ان ميراثها
لبنيها وزوجها وان العقل على عصبتها

احمد بن عمرو بن السرح قال
حدثنا عبد الله بن وهب قال اخبرني يونس عن ابن شهاب عن ابي سلمة وسعيد بن المسيب
عن ابي هريرة انه قال اقتتلت امرأتان من هذيل فرمت احداهما الاخرى بحجر
فكلمة معنها فقتلتها وما في بطنها فاختصموا الى رسول الله صلى الله عليه وسلم
فقضى رسول الله صلى الله عليه وسلم لما في بطنها جنينها غرة عبدا او امة وقضى
بدية المرأة على عاقلتها وورثها ولدها ومن معهم فقال حمل بن النابغة
الهذلي يا رسول الله كيف اغرم من لا شرب ولا اكل ولا انطق ولا استهل فمثل ذلك يبطل
فقال رسول الله صلى الله عليه وسلم اسجع كسجع الاعراب من اجل سجعه الذي سجع

احمد بن عمرو بن السرح قال انا ابن وهب قال اخبرني مالك عن ابن شهاب
عن ابي سلمة بن عبد الرحمن عن ابي هريرة ان امرأتين من هذيل رمت احداهما
صلى الله عليه وسلم احداهما الاخرى فطرحت جنينها فقضى فيه رسول الله
صلى الله عليه وسلم بغرة عبد او وليدة

حدثنا مالك عن ابن شهاب عن سعيد بن المسيب ان رسول الله صلى الله عليه وسلم قضى في
الجنين يقتل في بطن امه بغرة عبد او وليدة فقال الذي قضي عليه كيف اغرم
من لا شرب ولا اكل ولا استهل ولا نطق فمثل ذلك يبطل فقال رسول الله صلى الله
عليه وسلم اسجاع كسجاع الاعراب

حدثنا عثمان بن ابي شيبة قال حدثنا جرير عن منصور عن ابراهيم عن عبيد بن نضلة عن المغيرة بن شعبة انه ضربت امرأة ضرتها
بعمود فسطاط فقتلتها وهي حبلى فاتى فيها النبي صلى الله عليه وسلم فقضى
رسول الله صلى الله عليه وسلم على عصبة القاتلة بالدية وفي الجنين غرة فقال اعصبة
انا من لا طعم ولا شرب ولا صاح ولا استهل مثل ذلك يطل فقال النبي صلى الله عليه وسلم
اسجع كسجع الاعراب

حدثنا محمد بن عبيد الله بن رزين حدثنا ابي حدثنا سفيان عن منصور عن ابراهيم عن عبيد بن نضلة عن المغيرة بن شعبة
انه ضربت امرأة ضرتها بعمود فسطاط فقتلتها فقضى رسول الله صلى الله عليه وسلم
على عصبة القاتلة بالدية وقضى لما في بطنها بغرة

حدثنا محمد بن قدامة قال حدثنا جرير عن منصور
عن ابراهيم عن عبيد بن نضلة الخزاعي عن المغيرة بن شعبة قال ضربت امرأة ضرتها
بعمود فسطاط وهي حبلى فقتلتها فجعل رسول الله صلى الله عليه وسلم ديتها
على عصبة القاتلة وغرة لما في بطنها فقال رجل من عصبة القاتلة انغرم
من لا اكل ولا شرب ولا استهل فمثل ذلك يطل فقال رسول الله صلى الله عليه وسلم
اسجع كسجع الاعراب فجعل عليه الدية

حدثنا محمد بن بشار قال حدثنا عبد الرحمن
قال حدثنا سفيان عن منصور عن ابراهيم عن عبيد بن نضلة عن المغيرة بن شعبة
انه ضربت ضرت احداهما الاخرى بعمود فسطاط فقتلتها فقضى رسول الله
صلى الله عليه وسلم بالدية على عصبة القاتلة وقضى لما في بطنها بغرة

حدثنا علي بن سعيد بن مسروق قال حدثنا يحيى بن ابي زائدة عن ابيه عن منصور عن ابراهيم
عن عبيد بن نضلة عن المغيرة بن شعبة انه ضربت امرأة من بني لحيان ضرتها بعمود
الفسطاط فقتلتها وكان بالمقتولة حمل فقضى رسول الله صلى الله عليه وسلم

عصبة

عصبة القاتلة بالدية ولما في بطنها بغرة

حدثنا سويد بن نصر قال انا عبد الله عن
شعبة عن منصور عن ابراهيم عن عبيد بن نضلة عن المغيرة بن شعبة ان امرأتين كانتا
تحت رجل من هذيل فرمت احداهما الاخرى بعمود فسطاط فاسقطت فاختصموا
الى النبي صلى الله عليه وسلم فقالوا كيف ندي من لا صاح ولا استهل ولا شرب ولا اكل
فقال النبي صلى الله عليه وسلم اسجع كسجع الاعراب فقضى بالغرة على عاقلة المرأة

حدثنا محمد بن عبد الملك بن ابي الشوارب قال حدثنا ابو عوانة عن منصور قال سمعت
ابراهيم عن عبيد بن نضلة عن المغيرة بن شعبة ان رجلا من هذيل كانت له امرأتان
فرمت احداهما الاخرى بعمود الفسطاط فاسقطت فقيل له انت من لا شرب ولا
اكل ولا صاح فاستهل فقال اسجع كسجع الاعراب فقضى رسول الله صلى الله عليه وسلم
بغرة عبد او امة وجعلت على عاقلة المرأة

حدثنا محمد بن رافع قال حدثنا مصعب قال حدثنا داود عن ابي الاعمش عن ابراهيم قال ضربت امرأة ضرتها
وهي حبلى فقتلتها فجعل رسول الله صلى الله عليه وسلم ديتها على عصبتها وجعل
عقلها على عصبتها فقالوا انغرم من لا شرب ولا اكل ولا استهل فمثل ذلك يبطل
فقال اسجع كسجع الاعراب وما اقول لكم

حدثنا احمد بن عثمان بن حكيم قال
حدثنا عمرو عن اسباط عن سماك عن عكرمة عن ابن عباس قال كانت تحت ابي ابان جاريتان فكان يضربهما
فعمدت احداهما الاخرى بحجر فاسقطت غلاما فجعلت شعره مثناة وماتت المرأة
فقضى على عاقلة الدية فقال عمها انها قد قتلت يا رسول الله غلامنا فقد نبت
شعره فقال ابو ابان قاتلة لا حدثنا اسماعيل بن ابي خالد عن الشعبي قال قضى رسول الله صلى الله عليه وسلم
النبي صلى الله عليه وسلم سمع لها هلة وكانتا امرأتين احداهما تدعى عمرة قال ابن عباس كانت
احداهما مملوكة والاخرى امرأة عظيمة

حدثنا القاسم بن عبد الله بن عمر قال
انا الضحاك بن مخلد عن ابن جريج قال اخبرني ابو الزبير انه سمع جابرا يقول كنت رسول الله
صلى الله عليه وسلم في نخل يطن عقوله لا يحل لولد رسول الله صلى الله عليه وسلم
عمرو بن عثمان ابن محمد بن مصعب قال حدثنا الوليد عن ابن جريج عن عمرو بن شعيب عن ابيه
عن جده قال قال رسول الله صلى الله عليه وسلم من تطبب ولم يعلم منه طب قبل ذلك
فهو ضامن

حدثنا يحيى بن خالد قال حدثنا الوليد عن ابن جريج عن عمرو بن شعيب
عن جده مثله

حدثنا هرون بن عبد الله
قال حدثنا سفيان قال حدثني عبد الملك بن ابي بكر بن يعقوب عن ابي بن يعقوب
انه سمع النبي صلى الله عليه وسلم مع ابي فقال من هذا معك فقال ابني فقال انه
لا تلد تحيى عليه لا يجني عليك

حدثنا يحيى بن عبد الله قال حدثنا بشر بن السري
قال حدثنا سفيان عن ابي اسحاق عن الاسود بن هلال عن نعلبة بن زهدم اليربوعي قال
كان رسول الله صلى الله عليه وسلم قد خطب في ناس من الانصار فقال يا ابا رسول الله هو
قتيل بين الحيين فقتلوا فلانا في الجاهلية فقال رسول الله صلى الله عليه وسلم
وهنيئا لصورة الا تحيى نفس على الاخرى

حدثنا احمد بن سليمان قال
حدثنا عبيد بن هشام عن سفيان عن اشعث بن ابي الشعثاء عن الاسود بن هلال عن

حدثني عن رجل من بني تغلب بن يربوع أن ناسا من بني تغلب بن يربوع قتلوا فلانا رجلا من أصحاب النبي صلى الله عليه وسلم
فقال يا رسول الله هو لابني تغلب بن يربوع قتلوا فلانا رجلا من أصحاب النبي صلى
الله عليه وسلم فقال النبي صلى الله عليه وسلم لا يجني نفس على أخرى
أبو داود قال أبو عتاب قال شعبة عن الأشعث بن سليم عن الأسود بن هلال
وكان قد أدرك النبي صلى الله عليه وسلم عن رجل من بني تغلب بن يربوع أن ناسا
من بني تغلب أصابوا رجلا من أصحاب النبي صلى الله عليه وسلم فجاء الرجل من أصحاب
رسول الله صلى الله عليه وسلم يا رسول الله هو لابني تغلب قتلت فلانا قال رسول
الله صلى الله عليه وسلم لا يجني نفس على أخرى
قال أبو داود أحاديث
وأهل علم
قتيبة قال أبو عوانة عن الأشعث بن سليم عن أبيه عن رجل
من بني تغلب بن يربوع قال أتيت النبي صلى الله عليه وسلم وهو يتكلم فقال رجل
هو لابني تغلب بن يربوع الذين أصابوا فلانا فقال رسول الله صلى الله عليه وسلم
لا يجني نفس على نفس
هناد بن السري وحدثنا عن أبي الأحوص عن
الأشعث عن أبيه عن رجل من بني يربوع قال أتيت رسول الله صلى الله عليه وسلم وهو يتكلم
الناس فقام إليه ناس فقالوا يا رسول الله هو لابني تغلب الذين قتلوا فلانا
فقال رسول الله صلى الله عليه وسلم لا يجني نفس على أخرى
يوسف بن عيسى
قال الفضل بن موسى قال يزيد وهو ابن أبي زياد بن أبي الجعد عن جامع بن
شداد عن طارق المحاربي أن رجلا قال يا رسول الله هو لابني تغلب الذين قتلوا
فلانا في الجاهلية فجاء لنا نار فرفع يعني يده حتى رأيت بياض إبطه وهو يقول
لا يجني أحد على أحد
أحمد بن إبراهيم بن محمد قال أنبأنا عبد قال أنبأنا الهيثم بن حميد قال أنبأنا
العلاء وابن الحارث عن عمرو بن شعيب عن أبيه عن جده أن رسول الله صلى الله عليه وسلم
قضى في العين العوراء السادة مكانها إذا انطمست بثلث ديتها وفي اليد الشلاء
إذا قطعت بثلث ديتها وفي السن السوداء إذا انتزعت بثلث ديتها
محمد بن معاوية قال عباد عن خسرو بن شعيب
عن أبيه عن جده قال قال رسول الله صلى الله عليه وسلم الأسنان سواء أحمسها
عقل الأصابع
أبو الأشعث
قال خالد عن سعيد عن قتادة عن مسروق بن أوس عن أبي موسى عن النبي صلى
الله عليه وسلم قال في الأصابع عشر عشر
عمرو بن علي قال يزيد
ابن زريع قال سعيد عن خالد أنبأنا عن مسروق بن أوس عن أبي موسى الأشعري
أن النبي صلى الله عليه وسلم قال الأصابع سواء عشر عشر
الحسين بن منصور
قال حدثنا عبد الرحمن السلمي عن سعيد عن خالد أنبأنا عن حميد بن
هلال عن مسروق بن أوس عن أبي موسى قال قضى رسول الله صلى الله عليه وسلم أن
الأصابع سواء عشر عشر من الإبل
الحسين بن منصور قال عنا
أبو مهدي قال يحيى بن سعيد عن سعيد بن المسيب أنه لما وجد الكتاب الذي عند
آل عمرو بن حزم الذي ذكروا أن رسول الله صلى الله عليه وسلم كتبه لهم وجدوا فيه وفيما قال

من

من الأصابع عشرا عشرا
عمرو بن علي قال
شعبة قال أخبرني قتادة عن عكرمة عن ابن عباس عن النبي صلى الله عليه وسلم قال
هذه وهذه سواء يعني الخنصر والإبهام
نصر بن علي قال
ابن زريع قال شعبة عن قتادة عن عكرمة عن ابن عباس فهذه وهذه سواء
الإبهام والخنصر
عمرو بن عاصم قال يزيد بن زريع قال شعبة عن
قتادة عن عكرمة عن ابن عباس أن الأصابع عشر عشر
إسمعيل بن مسعود
خالد بن الحارث قال
حسين المعلم عن عمرو بن شعيب أن أباه حدثه عن عبد الله بن عمرو قال لما فتح رسول
الله صلى الله عليه وسلم مكة قام في خطبته وفي المواضح خمس خمس
عمرو بن منصور قال
الحكم بن موسى قال يحيى بن حمزة عن سليمان بن داود قال
حدثني الزهري عن أبي بكر بن محمد بن عمرو بن حزم عن أبيه عن جده أن رسول الله صلى الله عليه
وسلم كتب كتابا إلى أهل اليمن فيه الفرائض والسنن والديات وبعث به مع عمرو
بن حزم فقرئت على أهل اليمن هذه نسخته بسم الله الرحمن الرحيم من محمد النبي رسول الله صلى الله عليه وسلم لعبد الله بن جبل بن
عبد كلال ونعيم بن عبد كلال وقيل ذي رعين ومعافر وهمدان أما بعد فإن
في الخمس من الإبل في كل خمس ذود شاة فإذا كانت خمسا وعشرين إلى خمس وثلاثين
ففيها بنت مخاض أنثى فإذا كانت ستا وثلاثين إلى خمس وأربعين ففيها بنت لبون
أنثى فإذا كانت ستا وأربعين إلى ستين ففيها حقة طروقة الفحل فإذا كانت إحدى
وستين إلى خمس وسبعين ففيها جذعة فإذا كانت ستا وسبعين إلى تسعين ففيها
بنتا لبون فإذا كانت إحدى وتسعين إلى عشرين ومائة ففيها حقتان طروقتا الفحل
فإذا كانت أكثر من عشرين ومائة ففي كل أربعين بنت لبون وفي كل خمسين حقة
وفي الغنم في سائمتها إذا كانت أربعين إلى عشرين ومائة شاة شاة فإذا كانت
أكثر من عشرين ومائة إلى مائتين ففيها شاتان فإذا كانت أكثر من مائتين إلى
ثلاثمائة ففيها ثلاث شياه فإذا كانت أكثر من ثلاثمائة ففي كل مائة شاة شاة
وفي الرقة في كل خمسين درهما درهم وليس في أقل من خمسين درهما شيء
وفي الإبل في كل أربعين بنت لبون وفي كل خمسين حقة وفي البقر في كل ثلاثين
تبيع أو تبيعة وفي الأربعين مسنة وفي الغنم في كل أربعين شاة شاة إلى عشرين
ومائة فإذا كانت أكثر من عشرين ومائة إلى مائتين ففيها شاتان فإذا كانت أكثر من
مائتين إلى ثلاثمائة ففيها ثلاث شياه فإذا كانت أكثر من ثلاثمائة ففي كل مائة
شاة شاة

الذي كنت لهم وزعم حين بعثه على غير ان ذكاء الكفار عند ابي بكر وعمر وكنت رسول الله
صلى الله عليه وسلم لهذا ابان من اسود رسول لها تها الذين امنوا اوفوا بالعقود
وكنت ابان منها خوفه ان اسير مع الحاج ثم كنت هذه الكتاب بالحرام ما بين الاربعين
اخبرنا احمد بن عبد الواحد قال نا مروان بن محمد قال نا سعيد بن عبد العزيز عن
الزهري قال حاني ابو بكر بكتاب في دفعه الى عمر عن رسول الله صلى الله عليه وسلم
هذا بيان من الله ورسوله يا ايها الذين امنوا اوفوا بالعقود فتلى منها ابان ثم قال
في النفس مائة من الابل وفي العين خمسون وفي اليد خمسون وفي الرجل خمسون وفي المأمومة
ثلث الدية وفي الجائفة ثلث الدية وفي الاصبع عشر من الابل وفي الاسنان خمس خمس
عشر عشر وفي الاسنان خمس خمس
اخبرنا عبد الله بن مالك عن عبد الله بن ابي بكر بن محمد بن عمرو بن حزم عن ابيه
عن القاسم قال حدثوا مالك عن عبد الله بن ابي بكر بن محمد بن عمرو بن حزم عن ابيه قال
الكتاب الذي كتبه رسول الله صلى الله عليه وسلم لعمرو بن حزم في العقول وفي النفس مائة
من الابل وفي الانف اذا اوعب جدعا وفي المأمومة ثلث النفس وفي الجائفة مثلها وفي
اليد خمسون وفي العين خمسون وفي الرجل خمسون وفي كل اصبع مما هنالك عشر من
الابل وفي السن خمس وفي الموضحة خمس
اخبرنا عمر بن منصور قال نا مسلم بن
ابرهيم قال نا ابان قال نا يحيى بن عبد الله بن ابي طلحة عن انس بن مالك انه قال لو
اني باب رسول الله صلى الله عليه وسلم وانا نعم عينه خصاصا ابان فبصر به النبي
صلى الله عليه وسلم فصاحه محدد او عود ليفقأ عينه فلما ان ابصر انه يفعل فقال له
النبي صلى الله عليه وسلم لو اعلم انك تنظرني لفقأت عينك
اخبرنا وكيع قال
الليث عن ابن شهاب ان سهل بن سعد الساعدي اخبره ان رجلا اطلع من جحر
في باب رسول الله صلى الله عليه وسلم ومع رسول الله صلى الله عليه وسلم مدرى يحك بها راسه
فقال له رسول الله صلى الله عليه وسلم لو علمت انك تنظرني لطعنت به في عينك
انما جعل الاذن من اجل البصر
باب
من اقتص فلحقه دون السلطان
اخبرنا محمد بن المثنى قال نا محمد بن معاذ
ابن هشام قال حدثني ابي عن قتادة عن النضر بن انس عن بشير بن نهيك عن ابي هريرة
عن النبي صلى الله عليه وسلم قال من اطلع في بيت قوم بغير اذنهم ففقأوا عينه
فلا دية له ولا قصاص
اخبرنا عمر بن منصور قال نا سفيان عن ابي الزناد
عن الاعرج عن ابي هريرة عن النبي صلى الله عليه وسلم قال لو ان امرا اطلع عليك بغير اذن
فحذفته بحصاة ففقأت عينه ما كان عليك جناح وقال مرة اخرى جناح
محمد بن مصعب قال نا محمد بن المبارك قال نا عبد العزيز بن محمد عن صفوان بن
سليم عن عطاء بن يسار عن ابي سعيد الخدري انه كان يصلي فاذا انسان يمر
بين يديه فدرأه فلم يرجع فضربه فخرج الغلام يبكي حتى مر وان فاخبره فقال
مر ابا سعيد لم ضربت ابن اخيك قال ما ضربته انما ضربت الشيطان سمعت
رسول الله صلى الله عليه وسلم يقول اذا كان احدكم في صلاة فاراد انسان يمر بين
يديه فليدرأه ما استطاع فان ابى فليقاتله فانه شيطان

شبكة الألوكة
www.alukah.net

صالح عن أبي هريرة عن النبي صلى الله عليه وسلم وقال أحمد في حديثه قال قال رسول الله صلى
الله عليه وسلم لا يزني الزاني حين يزني وهو مؤمن ولا يسرق السارق حين يسرق وهو مؤمن ولا
يشرب الخمر حين يشربها وهو مؤمن ثم التوبة معروضة بعد حدثنا محمد بن يحيى
المروزي أبو علي قال حدثنا عبد الله بن عثمان عن أبي حمزة عن زيد بن وهب عن أبي ذر
صالح عن أبي هريرة قال لا يزني الزاني حين يزني وهو مؤمن ولا يسرق السارق حين يسرق وهو مؤمن
ولا يشرب الخمر حين يشربها وهو مؤمن وذكر رابعة فيشبهها فإذا فعلوا ذلك خلع ربقة الإسلام
من عنقه فإن تاب تاب الله عليه حدثنا محمد بن عبد الله بن المثنى قال حدثنا
أبو معاوية قال حدثنا الأعمش ح وأنا أحمد بن حرب عن أبي معاوية عن الأعمش عن أبي صالح
عن أبي هريرة رضي الله عنه قال قال رسول الله صلى الله عليه وسلم لا يزني الزاني حين
يزني وهو مؤمن ولا يشرب الخمر حين يشربها وهو مؤمن ولا ينتهب نهبة ذات شرف يرفع الناس إليه
أبصارهم حين ينتهبها وهو مؤمن ولا يغل أحدكم وهو مؤمن ثلاث مرات ثم قال إياكم إياكم
إياكم أي اتقوا أن تقعوا في الغلول حدثنا أحمد بن الوليد
قال حدثني صفوان بن عمرو قال حدثني أزهر بن عبد الله الحرازي عن أبي عامر الأزدي عن نضير
الذهلي السيد نفسه من الكلاعي أنه كان جالسا مع أبي أمامة أيام خلوا سبيلهم
فأتوه فقالوا حلبت سيفا موكا بلا أسحاك ولا ضرب فقال لا تنعم إن ما شئتم
أن شئتم تصبروا فإن أحرج أسيفا عليكم فذاك وإلا أحدث من ظهوركم مثله
قالوا هذا حكمك فما هذا حكم الله عز وجل ورسوله صلى الله عليه وسلم حدثنا
عبد الرحمن بن محمد بن سلام قال حدثنا أبو أسامة قال أخبرني ابن المبارك عن معمر
عن عمرو بن حكيم عن أبيه عن جده أن رسول الله صلى الله عليه وسلم حدثنا ساقي نهمة
حدثنا علي بن سعيد بن مسروق قال حدثنا عبد الله بن المبارك عن معمر عن عمرو
بن حكيم عن أبيه عن جده أن رسول الله صلى الله عليه وسلم حدثنا حلاق نهبة
حدثنا إسحاق بن إبراهيم قال حدثنا سويد بن نصر قال حدثنا عبد الله بن المبارك
عن حماد بن سلمة عن أبي سنان عبد الله بن أبي طلحة عن أبي المنذر مولى أبي ذر عن أبي أمية
المخزومي أن رسول الله صلى الله عليه وسلم أتي بلص قد اعترف اعترافا ولم يوجد معه
متاع فقال النبي صلى الله عليه وسلم ما إخالك سرقت قال بلى فأعاد به مرتين أو ثلاثا فأمر به فقطع
ثم جيء به فقطع ثم جيء به فقال اقتلوه فقالوا يا نبي الله نقتله فإنما يستغفر الله ويتوب إليه فقال استغفروا الله
وتوبوا إليه فقالوا اللهم تب عليه حدثنا إسحاق بن إبراهيم قال حدثنا عبد الرزاق عن معمر
عن أيوب عن نافع عن ابن عمر أن النبي صلى الله عليه وسلم قطع يد سارق في مجن ثمنه ربع دينار
حدثنا هلال بن العلاء قال حدثني أبي قال حدثنا يزيد بن زريع عن
سعيد عن قتادة عن عطاء عن صفوان بن أمية أن رجلا سرق بردة له فرفع إلى
النبي صلى الله عليه وسلم فأمر بقطعه فقال يا رسول الله هو عبد فتجاوز عنه فقال أما وهبت
إياه لأن تأتيني به تقطعه رسول الله صلى الله عليه وسلم حدثنا عبد الله بن
أحمد بن محمد بن حنبل قال حدثنا أبي قال حدثنا محمد بن جعفر قال حدثنا سعيد عن قتادة عن
عطاء عن طارق بن عبد الله عن صفوان بن أمية أن رجلا سرق بردة له فرفع إلى النبي صلى
الله عليه وسلم فأمر بقطعه فقال أتقطعه يا رسول الله فقد تجاوزت عنه فقال فلولا كان
هذا قبل أن تأتيني به يا أبا وهب فقطعه رسول الله صلى الله عليه وسلم حدثنا

محمد

محمد بن حاتم بن أبي بكر أخبرنا عن رجل بن نعيم قال حدثنا حسان قال حدثنا عبد الله بن عون الأوزاعي
قال حدثني عطاء بن أبي رباح أن رجلا سرق ثوبا فأتي به النبي صلى الله عليه وسلم فأمر
بقطعه فقال الرجل يا رسول الله هو له قال فهلا قبل أن تأتيني به حدثنا محمد بن رافع
أبو زكريا حدثنا هلال بن العلاء قال حدثنا حسين قال حدثنا زهير قال
حدثنا عبد الملك هو ابن أبي بشير قال حدثني مكرم عن صفوان بن أمية أنه طاف بالبيت
وصلى ثم تعبد إلى المسجد فوضع تحت رأسه فنام فأتاه لص فأخذ رداءه
من تحت رأسه فأخذ فأتي به النبي صلى الله عليه وسلم فقال له أسرقت رداءه قال نعم
قال النبي صلى الله عليه وسلم فهلا كان قبل أن تأتيني به قال هو له يا رسول الله
صفوان إنه كنت أريد أن تقطع يده في رداء فقال له صفوان فهلا قبل أن تأتيني به
حدثنا محمد بن هشام بن أبي خيثمة قال حدثنا
الفضل بن العلاء الكوفي قال حدثنا سعيد عن قتادة عن ابن عامر قال
كان صفوان نائما في المسجد ورداؤه تحت رأسه فجاء رجل فأخذه من تحت رأسه فأخذ
فأدرك فأخذه فجاء به إلى النبي صلى الله عليه وسلم فأمر بقطعه فقال صفوان
يا رسول الله ما لي رداء غيره فقطع فقال رجل قال هلا كان قبل هذا فقال لا شأن له
قال أبو عبد الله حدثنا أسد بن موسى قال حدثنا أحمد بن عبد الله
قال حدثنا أسد بن موسى قال حدثنا عمرو بن عثمان قال حدثنا أبي عن جده بن أخي صفوان عن صفوان بن أمية
قال كنت نائما في المسجد على خميصة لي ثمن ثلاثين درهما فجاء رجل فأخذها من تحت رأسي
فأخذ الرجل فأتي به النبي صلى الله عليه وسلم فأمر به ليقطع فأتيته فقلت
أتقطعه من أجل ثلاثين درهما أنا أبيعه وأنسئه ثمنها قال فهلا قبل أن تأتيني به
حدثنا محمد بن عبد الله بن عبد الرحيم قال حدثنا أسد بن موسى حدثنا
أبي حدثنا بن لهيعة عن عمرو بن شعيب عن أبيه عن جده أن صفوان بن أمية نام في
خميصة موضوعة تحت رأسه وهو بالبطحاء في مسجد النبي صلى الله عليه وسلم فأخذها من تحت رأسه
فجاء به إلى النبي صلى الله عليه وسلم فأمر بقطعه فقال صفوان أتقطعه في رداء لا أكلمك
قبل أن تأتيني به تركته حدثنا محمد بن هاشم قال حدثنا الوليد قال حدثنا
عمرو بن شعيب عن أبيه عن جده عن النبي صلى الله عليه وسلم بمعناه وقال فقال النبي صلى الله عليه وسلم
قبل أن تأتيني به تركته حدثنا أحمد بن حنبل قال حدثنا عبد الرزاق قال حدثنا معمر عن
عمرو بن شعيب عن أبيه عن جده قال قال رسول الله صلى الله عليه وسلم
وأنا أسمع عن أبي هريرة قال سمعت أبي جرير عن عمرو بن شعيب عن أبيه عن جده
قال النبي صلى الله عليه وسلم لا تقاطعوا الحدود فيما بينكم فإنه متى ما وجد حد فقد وجب
حدثنا محمد بن عبد الله بن عبد الرزاق قال حدثنا معمر عن أيوب عن
نافع عن ابن عمر رضي الله عنهما أن امرأة مخزومية كانت تستعير المتاع فتجحده فأمر
النبي صلى الله عليه وسلم بقطع يدها حدثنا إسحاق بن إبراهيم قال حدثنا عبد الرزاق
قال أخبرنا معمر عن أيوب عن نافع عن ابن عمر رضي الله عنه قال كانت امرأة مخزومية
تستعير متاعا على ألسنة جارتها وتجحده فأمر رسول الله صلى الله عليه وسلم بقطع
يدها حدثنا عثمان بن عبد الله قال حدثني الحسن بن حماد قال حدثنا عمر بن هاشم
الجنبي أبو مالك عن عبيد الله بن عمر عن نافع عن ابن عمر رضي الله عنهما أن امرأة كانت

تستعير الحلي الناس فجحدت فقال رسول الله صلى الله عليه وسلم لتقطع يد هذه المرأة
الا قد رسوله وذمة ماخذ على القوم ثم قال قوما بلالا فجدد يدها فاقطعها
اخبرنا محمد بن الخليل عن شعبة عن يحيى بن عبد الله عن رافع ان امرأة كانت
تستعير الحلي في زمان رسول الله صلى الله عليه وسلم فاستعارت من ذلك حليا
فجحدته ثم اعترفت فقال رسول الله صلى الله عليه وسلم لتقطع يد هذه المرأة وتؤدى
ما عندها رافع فقطعها فامر بها فقطعت اخبرنا محمد بن مقدام بن عيسى
قال ثنا الحسن بن اعين قال ثنا معقل عن ابي الزبير عن جابر ان امرأة من بني مخزوم
سرقت فاتي بها النبي صلى الله عليه وسلم فعاذت بام سلمة فقال النبي صلى الله عليه وسلم
لو كانت فاطمة بنت محمد لقطعت يدها اخبرنا محمد بن المثنى قال ثنا محمد بن
معاذ بن هشام قال حدثني ابي عن قتادة عن سعيد بن زيد عن سعيد بن المسيب
ان امرأة من بني مخزوم استعارت حليا على ألسنة اناس تجحدتها فامر بها النبي
صلى الله عليه وسلم فقطعت اخبرنا محمد بن المثنى قال ثنا عبد الصمد قال
ثنا همام قال ثنا قتادة عن ابي داود بن ابي عاصم ان سعيد بن المسيب حدثه نحوه

باب ما جاء في قطع يد السارق

اخبرنا اسحق بن ابراهيم قال ثنا سفيان قال ثنا عمرو بن دينار
نستعير متاعا وتجحده فرفعت الى رسول الله صلى الله عليه وسلم فقطعها
فقال لو كانت فاطمة لقطعتها هكذا قال سفيان من ذكره قال الزهري عن
عمرو عن عروة عن عائشة ان امرأة سرقت فاتي بها النبي صلى الله عليه وسلم
فقال اما من يجترئ على النبي صلى الله عليه وسلم الا ان يكون اسامة فكلمه اسامة
فكلم فقال النبي صلى الله عليه وسلم يا اسامة انما هلك من كان قبلكم
حين كانوا اذا اصاب الشريف فيهم الحد تركوه واذا اصاب الوضيع اقاموا عليه
لو كانت فاطمة بنت محمد لقطعتها كذا قال اخبرنا زيد بن موسى قال
ثنا سفيان عن ابي الزناد عن موسى عن الزهري عن عروة عن عائشة قالت اتي النبي صلى
الله عليه وسلم بسارق فقطعه قالوا ما كان يبلغ ثمنه هذا قالوا لو كانت
فاطمة لقطعناها اخبرنا علي بن سعيد بن مسروق قال ثنا يحيى بن زكريا
ابن ابي زائدة عن سفيان بن عيينة عن الزهري عن عروة عن عائشة ان امرأة
سرقت على عهد النبي صلى الله عليه وسلم فقيل لو ما تكلم فيها ما من احد يكلمه
الا حبه اسامة فكلم فيها اسامة فقال يا اسامة ان بني اسرائيل هلكوا بمثل هذا
كانوا اذا سرق فيهم الشريف تركوه واذا سرق فيهم الدون قطعوه وايم الله لو كانت
فاطمة بنت محمد قطعتها اخبرنا عمران بن بكار قال ثنا شريح بن سعيد
قال اخبرني ابي عن الزهري عن عروة عن عائشة قالت استعارت امرأة على ألسنة
اناس يعرفون ولا نعرف حليا فباعته واخذت ثمنه فاتي بها رسول الله صلى
الله عليه وسلم فامر بها اسامة بن زيد وكلم رسول الله صلى الله عليه وسلم
فيها فتلون وجه رسول الله صلى الله عليه وسلم وهو يكلمه فقال له رسول الله
صلى الله عليه وسلم اتشفع في حد من حدود الله فقال اسامة استغفر لي يا رسول الله

ثم قال رسول الله صلى الله عليه وسلم عشية اني خاطب على الله عز وجل بما هو اهله
ثم قال اما بعد فانما هلك الناس قبلكم انهم كانوا اذا سرق فيهم الشريف
تركوه واذا سرق فيهم الضعيف فيهم اقاموا عليه الحد والذي نفس محمد بيده لو ان
فاطمة بنت محمد سرقت لقطعت يدها ثم قطع ذلك المرأة اخبرنا قتيبة
قال ثنا الليث عن ابن شهاب عن عروة عن عائشة ان قريشا اهمهم شأن المخزومية
التي سرقت فقالوا من يكلم فيها رسول الله صلى الله عليه وسلم فقالوا ومن يجترئ
عليه الا اسامة بن زيد حب رسول الله صلى الله عليه وسلم فكلمه اسامة فقال
رسول الله صلى الله عليه وسلم اتشفع في حد من حدود الله ثم قام فخطب فقال ايها
الناس انما هلك الذين من قبلكم انهم كانوا اذا سرق فيهم الشريف تركوه واذا سرق فيهم الضعيف
اقاموا عليه الحد وايم الله لو ان فاطمة بنت محمد سرقت لقطعت يدها اخبرنا
ابو بكر بن ابي شيبة قال ثنا ابو الخطاب قال ثنا عمار بن رزيق عن محمد بن عبد الرحمن
ابن ابي ليلى عن اسمعيل بن ابي خالد عن محمد بن مسلم عن عروة عن عائشة قالت سرقت
امرأة من قريش من بني مخزوم فاتي بها النبي صلى الله عليه وسلم فقالوا من يكلم فيها
قالوا اسامة بن زيد فاتاه فكلمه فرفع رأسه وقال اتشفع في حد من حدود الله
ثم قام فخطب فقال ايها الناس انما هلك من كان قبلكم انهم كانوا اذا سرق فيهم الشريف
تركوه واذا سرق فيهم الضعيف قطعوه والذي نفسي بيده لو ان فاطمة بنت محمد سرقت
لقطعتها اخبرنا محمد بن حميد قال ثنا جرير عن هشام عن ابيه
عن الزهري عن عروة عن عائشة ان قريشا اهمهم شأن المخزومية التي سرقت
فقالوا من يكلم فيها قالوا ومن يجترئ عليه الا اسامة بن زيد حب رسول الله
صلى الله عليه وسلم فكلمه اسامة فقال رسول الله صلى الله عليه وسلم انما هلك الذين
من قبلكم انهم كانوا اذا سرق فيهم الشريف تركوه واذا سرق فيهم الضعيف اقاموا عليه
الحد وايم الله لو سرقت فاطمة بنت محمد لقطعت يدها قال الخليل بن مرة
قرأت على ابي اسمعيل عن الزهري قال اخبرني يونس عن ابن شهاب عن عروة بن الزبير اخبرني
عن عائشة ان امرأة سرقت على عهد رسول الله صلى الله عليه وسلم في غزوة الفتح فاتي بها
رسول الله صلى الله عليه وسلم فكلم فيها اسامة بن زيد فلما كلمه تلون وجه رسول الله
صلى الله عليه وسلم فقال رسول الله صلى الله عليه وسلم اتشفع في حد من حدود الله
فقال له اسامة استغفر لي يا رسول الله فلما كان العشي قام رسول الله صلى الله عليه وسلم خطيبا فاثنى على الله
بما هو اهله ثم قال اما بعد فانما هلك الناس قبلكم انهم كانوا اذا سرق فيهم الشريف

تركوه واذا سرق فيهم الضعيف اقاموا عليه الحد والذي نفس محمد بيده لو ان فاطمة بنت
محمد سرقت لقطعت يدها ثم امر رسول الله صلى الله عليه وسلم بيد تلك المراة
فقطعت فحسنت توبتها بعد ذلك قالت عائشة رضي الله عنها فكانت
تاتيني بعد ذلك فارفع حاجتها الى رسول الله صلى الله عليه وسلم

سويد بن نصر قال عبد الله عن عيسى بن يزيد قال
حدثني حيوة بن شريح انه سمع ابا زرعة بن عمرو بن جرير يحدث انه سمع ابا هريرة يقول قال
رسول الله صلى الله عليه وسلم من احيى ارضا ميتة فهي له ولا ارض حبرة لاحد من الناس ظلما واغرس
صفاحا عمرو بن زرارة قال اسمعيل قال يونس بن عبيد
عن حريز بن يزيد عن ابي زرعة قال قال ابو هريرة انا امة حبا ارضا حبرة هل لنا
من ظهر اربعين ليلة

عبد الحميد بن محمد قال حنظلة قال سمعت نافعا
قال سمعت عبد الله بن عمر يقول قطع رسول الله صلى الله عليه وسلم في مجن قيمته
خمسة دراهم كذا قال يونس بن عبيد الاعلى قال وهب قال
حنظلة بن نافع حدثه قال عبد الله بن عمر قال قطع رسول الله صلى الله عليه وسلم
في مجن ثمنه ثلاثة دراهم قال ابو عبد الله هذا الصواب
قيمته عن مالك عن نافع عن ابن عمر ان رسول الله صلى الله عليه وسلم قطع في مجن ثمنه
ثلاثة دراهم ابو سعيد قال صحاح عن ابن جريج قال ابو
اسماعيل بن امية ان نافعا حدثه ان عبد الله بن عمر حدثه ان النبي صلى الله عليه وسلم
قطع يد سارق سرق ترسا من صفة في اسانه ثمنه ثلاثة دراهم محمد بن عبد
الرحيم قال ابو نعيم عن سفيان عن ابن ابي نجيح عن اسماعيل بن امية وعبد الله
وموسى بن عقبة عن نافع عن ابن عمر ان النبي صلى الله عليه وسلم قطع في مجن قيمته ثلاثة
دراهم عبد الله بن الصباح قال ابو علي الحنفي قال هشام عن
قتادة عن انس بن مالك ان رسول الله صلى الله عليه وسلم قطع في مجن
هذا خطا احمد بن نصر قال عبد الله بن الوليد قال سفيان عن
شعبة عن قتادة عن انس قال قطع ابو بكر رضي الله عنه في مجن قيمته خمسة دراهم
هذا الصواب محمد بن المثنى عن ابي داود قال شعبة عن قتادة قال
سمعت انسا يقول سرق رجل مجنا على عهد ابي بكر فقومه خمسة دراهم فقطع
قتيبة قال جعفر بن سليمان عن جعفر بن
حسان عن الزهري عن عروة عن عائشة قطع رسول الله صلى الله عليه وسلم في ربع دينار
هرون بن سعيد قال حدثني خالد بن نزار قال القاسم بن مبرور
عن يونس قال ابن شهاب حدثني عروة عن عائشة ان رسول الله صلى الله عليه وسلم قال
تقطع اليد الا في ادنى ثمن المجن ثلث دينار او نصف دينار فصاعدا
محمد بن حاتم قال حبان بن موسى قال عبد الله عن يونس عن الزهري قال قالت
عمرة عن عائشة رضي الله عنها عن رسول الله صلى الله عليه وسلم تقطع يد السارق في ربع
دينار قراة عليه وانا اسمع عن ابن وهب عن يونس عن ابن

شهاب

شهاب عن عروة عن عائشة عن رسول الله صلى الله عليه وسلم قال تقطع يد السارق
في ربع دينار فصاعدا الحسن بن محمد قال عبد الوهاب عن سعيد
عن معمر عن الزهري عن عمرة عن عائشة عن النبي صلى الله عليه وسلم قال تقطع يد
السارق في ربع دينار فصاعدا اسحق بن ابراهيم قال عبد الرزاق
عن معمر عن الزهري عن عمرة عن عائشة عن رسول الله صلى الله عليه وسلم قال تقطع
يد السارق في ربع دينار فصاعدا سويد بن نصر قال عبد الله
عن معمر عن ابن شهاب عن عمرة عن عائشة قالت تقطع اليد في ربع دينار فصاعدا
قتيبة بن سعيد عن مالك عن الزهري عن عمرة عن عائشة
قالت كان رسول الله صلى الله عليه وسلم قال قتيبة كان النبي صلى الله عليه وسلم
تقطع في ربع دينار فصاعدا الحسن بن محمد قال عبد الوهاب
عن سعيد عن يحيى بن سعيد عن عمرة عن عائشة عن النبي صلى الله عليه وسلم
تقطع يد السارق في ربع دينار فصاعدا موسى بن محمد بن نصير
قال مسلم بن ابراهيم قال ابان قال يحيى بن سعيد عن عمرة عن
عائشة ان النبي صلى الله عليه وسلم قال تقطع يد السارق في ربع دينار فصاعدا
سويد بن نصر قال عبد الله عن يحيى عن عمرة عن عائشة ان النبي
صلى الله عليه وسلم قال تقطع يد السارق في ربع دينار فصاعدا ابو
هذا الصواب محمد بن العلاء قال ابو
عن يحيى بن سعيد عن عمرة عن عائشة قالت القطع في ربع دينار فصاعدا
قتيبة قال سفيان عن يحيى بن سعيد وعبد ربه وزيد
صاحب له انهم سمعوا عمرة عن عائشة قالت القطع في ربع دينار فصاعدا
قال ابو عبد الله قراة عليه وانا اسمع عن ابن القاسم قال
حدثنا مالك عن يحيى بن سعيد عن عمرة عن عائشة قالت ما طال علي ولا نسيت
القطع في ربع دينار فصاعدا ابو صالح
محمد بن ابي بكر قال ابو زكريا بن عبد الله عن ابي بكر بن محمد عن عمرة عن
عائشة انها سمعت رسول الله صلى الله عليه وسلم يقول لا تقطع السارق الا في
ربع دينار فصاعدا احمد بن عمرو بن السرح قال ابن وهب قال
اخبرني عبد الرحمن بن ابي الزناد عن ابي بكر بن محمد بن حزم عن عمرة عن عائشة عن رسول
الله صلى الله عليه وسلم بمثل الاول
قراة عليه وانا اسمع عن ابن وهب قال اخبرني مالك عن عبد الله بن محمد بن ابي بكر عن عمرة
قالت قالت عائشة لا تقطع في ربع دينار فصاعدا ابو قدامة
قال عبد الله بن يوسف قال عبد الرحمن بن محمد بن عبد الله بن ابي بكر
عن ابيه عن عمرة عن عائشة قالت قال رسول الله صلى الله عليه وسلم لا تقطع يد
السارق في ثمر المجن ولا في حريسة جبل ولا في ربع دينار
ابو اسماعيل قال يحيى بن ابي بكير عن محمد بن عبد الرحمن عن عمرة عن عائشة

عن عمرة عن عائشة قالت قال رسول الله صلى الله عليه وسلم لا تقطع اليد الا في
ربع دينار اخبرنا ابو بكر محمد بن اسماعيل الطرابلسي قال عبد الرحمن
ابن بحر ابو علي قال مبارك بن سعيد عن يحيى بن ابي كثير قال حدثني مكرم
ان امراة اخبرته ان عائشة ام المؤمنين اخبرتها ان رسول الله صلى الله عليه وسلم
قال تقطع اليد في المجن حدثنا عبيد الله بن سعد بن ابراهيم بن سعد قال
حدثني قال ابي عن ابي اسحق عن يزيد بن ابي حبيب ان بكير بن عبد الله بن الاشج
حدثه ان سليمان بن يسار حدثه ان عمرة حدثته انها سمعت عائشة تقول قال
رسول الله صلى الله عليه وسلم لا تقطع يد السارق فيما دون المجن قيل لعائشة
ما ثمن المجن قالت ربع دينار اخبرنا احمد بن عمرو بن السرح قال ابن وهب
قال اخبرني مخرمة عن ابيه عن سليمان بن يسار عن عمرة عن عائشة انها سمعت
رسول الله صلى الله عليه وسلم يقول لا تقطع يد السارق الا في ربع دينار فصاعدا
هرون بن عبد الله قال حدثنا حجاج قال حدثنا مخرمة عن ابيه
قال سمعت عثمان بن ابي الوليد مولى لآل حفصة يقول سمعت عروة بن الزبير
يقول كانت عائشة تحدث عن النبي صلى الله عليه وسلم يقول لا تقطع اليد
الا في المجن او ثمنه اخبرنا ابو بكر بن اسحق قال حدثني قدامة بن محمد قال
اخبرني مخرمة بن بكير عن ابيه قال سمعت عثمان بن ابي الوليد يقول سمعت
عروة بن الزبير يقول كانت عائشة تحدث عن النبي صلى الله عليه وسلم انه
قال لا تقطع اليد الا في المجن او ثمنه وزعم ان عروة قال المجن اربعة دراهم
قال وسمعت سليمان بن يسار يزعم انه سمع عروة يقول سمعت عائشة تحدث
انها سمعت رسول الله صلى الله عليه وسلم يقول لا تقطع اليد الا في ربع دينار فما فوقه
اخبرنا عمرو بن علي قال حدثنا عبد الرحمن بن مهدي قال حدثنا همام عن قتادة عن
عبد الله بن ابي نايح عن سليمان بن يسار قال لا تقطع الخمس الا في الخمس قال فهما هم خلفت
عبد الله بن ابي نايح فحدثني عن سليمان بن يسار قال لا تقطع الخمس الا في الخمس
سويد بن نصر قال انا عبد الله عن هشام بن عروة عن ابيه عن عائشة قالت
لم تقطع يد سارق في ادنى من حجفة او ترس وكل واحد منهما ذو ثمن اخبرنا
محمد بن المثنى قال حدثنا عبد الرحمن عن سفيان عن عيسى عن الشعبي عن عبد الله بن ابي ربيعة
صلى الله عليه وسلم لم يقطع في قيمة خمسة دراهم اخبرنا محمود بن غيلان
قال انا الوضاح بن اليمان قال انا سفيان عن منصور عن مجاهد عن عطاء عن ابن عمر قال
لم يقطع النبي صلى الله عليه وسلم يد السارق الا في ثمن المجن وثمن المجن يومئذ دينار
محمد بن بشار قال حدثنا عبد الرحمن قال حدثنا سفيان عن منصور عن مجاهد عن ابن عمر قال
لم تكن تقطع اليد على عهد رسول الله صلى الله عليه وسلم الا في ثمن المجن وقيمته يومئذ
دينار اخبرنا ابو الازهر النيسابوري قال حدثنا محمد بن يوسف قال حدثنا سفيان
عن منصور عن مجاهد عن الحكم عن ابن عمر قال لم تقطع اليد في ثمن رسول الله صلى
الله عليه وسلم الا في ثمن المجن وقيمته يومئذ دينار حدثنا محمد بن بشار قال حدثنا
عبد الله بن داود عن علي بن صالح عن منصور عن الحكم عن مجاهد وعطاء عن ابن عمر قال انه

تقطع

عهد

تقطع اليد في عهد رسول الله صلى الله عليه وسلم الا في ثمن المجن وقيمته يومئذ دينار
اخبرنا هرون بن عبد الله قال حدثنا الاسود بن عامر قال حدثنا الحسن بن حي عن
منصور عن الحكم عن عطاء ومجاهد عن ابن عمر قال تقطع اليد السارق في ثمن المجن وكان
على عهد رسول الله صلى الله عليه وسلم دينارا الا في عشرة دراهم اخبرنا احمد بن ابراهيم بن وهب
قال حدثنا قال حدثنا شريك عن منصور عن عطاء ومجاهد عن ابن عمر قال لا تقطع اليد الا في ثمن المجن
جرير عن منصور عن عطاء ومجاهد عن ابن عمر قال لا تقطع السارق في اقل
من ثمن المجن اخبرنا عبيد الله بن سعد بن ابراهيم بن سعد قال حدثنا عمي قال
ابي عن ابي اسحق قال حدثنا عمرو بن شعيب عن عطاء ابي رباح حدثه ان عبد الله
ابن عباس كان يقول ثمنه يومئذ عشرة دراهم اخبرنا يحيى بن موسى البلخي
قال انا يزيد قال حدثنا ابو اسحق عن ابي موسى بن عطاء عن ابن عباس مثله
كان ثمن المجن على عهد رسول الله صلى الله عليه وسلم يقوم عشرة دراهم اخبرنا
محمد بن منصور قال حدثنا الحسن بن محمد بن الصباح قال حدثنا يحيى بن ايوب بن موسى عن عطاء
مثله اخبرنا حميد بن مسعدة عن سفيان وهو ابن حبيب عن العمري وهو
عبد الملك بن ابي سليمان عن عطاء قال لا يقطع فيما دون المجن او الحجفة
عشرة دراهم قال ابو عبد الرحمن وانما الذي نقدره كونه للحجفة ما اقيم
الذي يحسن وقد روي عنه حديث اخر يدل على ما قلناه حدثنا سوار بن عبد الله
ابن سوار قال حدثنا خالد بن الحارث قال حدثنا عبد الملك قال حدثنا عبد الرحمن بن محمد
ابن سلام قال اخبرني قال حدثنا عبد الملك عن عطاء عن ابن عمر مولى ابن
الزبير وقال خالد في حديثه مولى الزبير عن نبيح عن كعب قال من توضأ فاحسن وضوءه ثم صلى
عبد الرحمن يصلي الصلاة الاخرة ثم صلى بعدها اربع ركعات قائم وقاعد سوار
يتمها اكوعهن ركوعهن وسجودهن وعلمهما تقبلوني وقال سوار انهن كن له تمام
لصلاته الفقد اخبرنا عبد الحميد بن محمد بن محمد قال حدثنا خالد بن خداش قال
حدثنا ابن مولى ابن عمر عن نبيح عن كعب قال من توضأ فاحسن وضوءه ثم شهد
صلاة العصر فصلى الظهر اربعا مثلها يقرأ فيها ويتم ركوعها
وسجودها كان له من الاجر مثل ليلة القدر اخبرنا خلاد بن اسلم عن عبد الله
ابن ادريس عن محمد بن اسحق عن عمرو بن شعيب عن ابيه عن جده قال كان ثمن المجن
على عهد رسول الله صلى الله عليه وسلم كل عشرة دراهم اخبرنا
قتيبة قال انا ابو عوانة عن عبد الله بن الاخنس عن عمرو بن شعيب
عن ابيه عن جده قال سمعت رسول الله صلى الله عليه وسلم يقول لا تقطع اليد قال
لا تقطع اليد في غير معلق فاذا اصابه الجرين فقطعت ولا تقطع في ثمر ولا كثر
فاذا اوى الى المراح فقطعت في ثمن المجن اخبرنا عمرو بن منصور قال حدثنا
قتيبة قال انا الليث عن ابن عجلان عن عمرو بن شعيب عن ابيه عن
جده عن عبد الله بن عمرو عن رسول الله صلى الله عليه وسلم انه سئل عن الثمر المعلق قال

ما اصاب من ذي حاجة غير متخذ خبنة فلا شيء عليه ومن خرج بشيء منه فعليه
غرامة مثليها والعقوبة [illegible] فرأى عليه وأما سمع عن ابن
وهب قال اخبرني عمرو بن الحارث وهشام بن سعد عن ابيه عن جده عن محمد بن
ابن عمرو ان رجلا من مزينة اتى رسول الله صلى الله عليه وسلم فقال يا رسول الله
كيف ترى في حريسة الجبل فقال هي ومثلها والنكال وليس في شيء من الماشية
قطع الا فيما آواه المراح فبلغ ثمن المجن فصاعدا فقطع اليد وما لم يبلغ ثمن المجن
ففيه غرامة مثليه وجلدات نكال قال يا رسول الله كيف ترى في التمر
المعلق قال هو ومثله معه والنكال وليس في شيء من الماشية قطع الا فيما
آواه المراح فما اخذ من المجن فبلغ ثمن المجن ففيه القطع وما لم يبلغ ثمن المجن
ففيه غرامة مثليه وجلدات نكال

ما لا قطع فيه

حدثنا محمد بن خالد قال ثنا ابي قال ثنا سلمة يعني
ابن عبد الملك ثنا ابو يحيى مولى مزينة وابو صالح عن يحيى بن سعيد عن القاسم بن محمد
ابي بكر عن رافع بن خديج قال سمعت رسول الله صلى الله عليه وسلم يقول لا قطع
في ثمر ولا كثر حدثنا عمرو بن عثمان قال سمعت يحيى بن سعيد يقول ثنا يحيى بن
سعيد عن محمد بن يحيى بن حبان عن رافع بن خديج سمعت رسول الله صلى الله عليه وسلم
يقول لا قطع في ثمر ولا كثر حدثنا محمد بن يحيى بن حبان ثنا حماد عن يحيى
عن محمد بن يحيى بن حبان عن رافع بن خديج سمعت رسول الله صلى الله عليه وسلم يقول
لا قطع في ثمر ولا كثر حدثنا عبد الرحمن بن محمد بن سلام قال ثنا ابو معاوية عن
يحيى بن سعيد عن محمد بن يحيى بن حبان عن رافع بن خديج قال قال رسول الله صلى
الله عليه وسلم لا قطع في ثمر ولا كثر حدثنا عبد الحميد بن محمد قال
ثنا سفيان عن يحيى بن حبان عن رافع بن خديج عن
النبي صلى الله عليه وسلم قال لا قطع في ثمر ولا كثر حدثنا محمد بن اسماعيل بن
ابرهيم قال ثنا ابو معاوية عن سفيان عن يحيى عن محمد بن يحيى بن حبان عن رافع
بن خديج قال قال رسول الله صلى الله عليه وسلم لا قطع في ثمر ولا كثر حدثنا
محمد بن اسماعيل بن ابرهيم قال ثنا ابو معاوية عن سفيان عن يحيى عن محمد بن يحيى
بن حبان عن رافع بن خديج قال قال رسول الله صلى الله عليه وسلم لا قطع في ثمر
ولا كثر حدثنا احمد بن محمد بن عبد الله بن مروان قال ثنا وكيع عن سفيان عن
يحيى بن سعيد عن محمد بن يحيى بن حبان عن عمه واسع عن رافع بن خديج قال قال
رسول الله صلى الله عليه وسلم لا قطع في ثمر ولا كثر قصة قال
الليث عن يحيى بن سعيد عن محمد بن يحيى بن حبان عن عمه ان رافع بن خديج قال سمعت
رسول الله صلى الله عليه وسلم يقول لا قطع في ثمر ولا كثر وفي الكثر الجمار
محمد بن علي بن ميمون قال ثنا سعيد بن منصور قال ثنا عبد العزيز بن محمد عن يحيى بن
سعيد عن محمد بن يحيى بن حبان عن ابي ميمون عن رافع بن خديج ان رسول الله صلى
الله عليه وسلم قال لا قطع في ثمر ولا كثر هذا خطأ ابو ميمون لا يعرف
الحسين بن منصور قال ثنا ابو اسامة قال ثنا يحيى بن سعيد عن محمد بن يحيى بن حبان

عن

عن جابر بن قوم عن رافع بن خديج قال سمعت رسول الله صلى الله عليه وسلم يقول لا قطع
في ثمر ولا كثر حدثنا عمرو بن عثمان قال ثنا ابي قال ثنا يحيى بن سعيد ان رجلا من
قوم محمد بن عمرو بن حزم ان رافع بن خديج قال سمعت رسول الله صلى الله عليه وسلم
يقول لا قطع في ثمر ولا كثر حدثنا عبد الله بن عبد الصمد بن علي عن محمد
عن سفيان عن ابي الزبير عن جابر عن رسول الله صلى الله عليه وسلم قال ليس
على خائن ولا مختلس ولا منتهب قطع حدثنا سعيد بن سليمان عن ابن جريج
عن ابي الزبير عن جابر قال قال رسول الله صلى الله عليه وسلم ليس على الخائن
ولا مختلس قطع حدثنا ابو داود الحفري عن سفيان عن ابن جريج
عن ابي الزبير عن جابر قال قال رسول الله صلى الله عليه وسلم ليس على الخائن
ولا مختلس قطع حدثنا ابرهيم بن الحسن قال ثنا ابن جريج قال ثنا ابو الزبير عن جابر عن رسول الله
صلى الله عليه وسلم ليس على المختلس قطع حدثنا ابرهيم بن الحسن عن حجاج قال
قال ابن جريج قال ابو الزبير قال جابر ليس على الخائن قطع قال ابو جعفر
وقد روي هذا الحديث عن ابن جريج عن عيسى بن يونس والفضل بن موسى ابو وهب
ومحمد بن السري ومخلد بن يزيد وسلمة بن سعيد بصري لفظه قال لا قطع في الخائن وقال
خبر هشام بن سليمان احدثني ابو الزبير لا احسبه سمعه من ابي الزبير وانه
يقال عن خالد بن مرداس حدثنا خالد بن مرداس ثنا يحيى بن خالد بن يزيد بن
عبد الله بن موهب قال ثنا شبابة عن المعرور بن مسلم عن ابي الزبير عن جابر قال
قال رسول الله صلى الله عليه وسلم ليس على مختلس ولا منتهب ولا خائن قطع حدثنا
محمد بن العلاء قال ثنا ابو خالد عن اشعث عن ابي الزبير عن جابر قال ليس على خائن
قطع

ابن اسود صعبة

قطع الرجل من السارق بعد اليد

حدثنا سليمان بن مسلم المصاحفي الشعبي
قال ثنا النضر بن شميل قال ثنا حماد قال ثنا يوسف عن الحارث بن حاطب ان رسول
الله صلى الله عليه وسلم اتي بلص فقالوا اقتلوه فقالوا يا رسول الله انما سرق
فقال اقتلوه فقالوا يا رسول الله انما سرق قال اقطعوه فقال سرق فقطعت
رجله ثم سرق على عهد ابي بكر حتى قطعت قوائمه ثم سرق الرابعة الخامسة فقال
ابو بكر رضي الله عنه كان رسول الله صلى الله عليه وسلم اعلم بهذا منا قال اقتلوه
فجمعه الى قصبة من قريش فقتلوه ومنعه عبد الله بن الزبير كان يجد له ما سرق
فقال ائتوني عليه فاتوه عليه فكان اذا ضربه ثم اخر قتلوه

قطع اليد من الرجلين من الساق

حدثنا محمد بن عبد الله بن عبيد بن عقيل قال ثنا حدي قال ثنا مصعب بن
ثابت عن محمد بن المنكدر عن جابر بن عبد الله قال جي بسارق الى رسول الله صلى الله عليه
وسلم فقال اقتلوه قالوا يا رسول الله انما سرق قال اقطعوه فقطع ثم جي به
الثانية فقال اقتلوه فقالوا يا رسول الله انما سرق فقال اقطعوه فاتي به الثالثة
فقال اقتلوه فقالوا يا رسول الله انما سرق فقال اقطعوه فاتي به الرابعة
فقال اقتلوه فقالوا يا رسول الله انما سرق فقال اقطعوه فاتي به الخامسة فقال اقتلوه

قال جابر فانطلقنا بالرجل نريد النهر فجلنا فاستلقى على ظهره ثم كشر بيده وعليه
قميصه عن الماء ثم جاء واغتسل ثم انا نبه فقعل مثل ذلك ثم حملوا عليه الثالثة
فرميناه بالحجارة فقتلناه ثم انفضناه في شر ثم رمينا عليه بحجارة
وهذا حديث منكر ومصعب بن ثابت ليس بالقوي في الحديث
والله تعالى اعلم

عمر بن علي قال حدثنا عبد الرحمن بن مهدي قال حدثنا عكرمة بن عمار
قال حدثنا ابو زميل قال حدثني حقوة بن شريح عن عياش بن عباس عن عبادة بن
ابي امية قال سمعت بشر بن عطاة قال سمعت رسول الله صلى الله عليه وسلم يقول
لا تقطع الايدي في السفر

الحسن بن مدرك قال حدثنا حجاج بن حماد
قال حدثنا ابو عبد الله عن عمرو بن ابي سلمة عن ابي هريرة قال اذا امر العبد
عمرو بن ابي سلمة ليس بالقوي في الحديث
ضعفه ابو نعيم

اسمعيل بن مسعود قال حدثنا خالد قال
شعبة عن عبد الملك بن عمير عن عطية عن اخيه قال كنت في سرية فنظرنا ولا يسطو
فمر رجل يتعرض لنصيبه ومن له نصيب

سويد بن نصر قال انبانا عبد الله عن ابي بكر بن عياش عن الحجاج عن محارب
عن ابن محيريز قال سألت فضالة بن عبيد عن تعليق يد السارق في عنقه فقال
سنة قطع رسول الله صلى الله عليه وسلم يد سارق وعلق في عنقه

محمد بن بشار قال حدثني عمرو بن عاصم القيسي قال حدثنا حجاج عن مكحول عن عبد الرحمن
ابن محيريز قال قلت لفضالة بن عبيد ما تعليق اليد في عنق السارق من السنة
يعني قال نعم اتى رسول الله صلى الله عليه وسلم بسارق فقطع يده وعلقها في عنقه

الحجاج لم يدرك فضالة ضعيف ولا يحتج بحديثه

عمرو بن منصور قال حدثنا حسان بن عبد الله قال حدثنا الفضل بن فضالة عن يونس بن يزيد
قال سمعت سعيد بن ابراهيم بن عبد الرحمن بن عوف عن عبد الرحمن بن عوف ان رسول الله
صلى الله عليه وسلم قال لا يقطع صاحب مكس اذا اقيم عليه الحد
هذا مرسل وليس بثابت

الايمان وشرائعه

ابو عبد الرحمن احمد بن شعيب بن الخطاب قال حدثنا
عمرو بن علي قال حدثنا عبد الرحمن قال حدثنا ابراهيم بن سعد عن الزهري عن ابي هريرة ان رسول
الله صلى الله عليه وسلم سئل اي الاعمال افضل قال الايمان بالله

هرون بن عبد الله قال حدثنا حجاج عن ابن جريج قال حدثني عثمان بن ابي سليمان عن علي الازدي
عن سعيد بن مسرور عن عبد الله بن حبشي الخثعمي ان رسول الله صلى الله عليه وسلم سئل اي الاعمال
افضل فقال الايمان لا شك فيه والغزو في سبيل الله لا غلول فيه والحج مبرور

اسحق بن ابراهيم قال حدثنا جرير عن منصور عن طلق بن حبيب
عن انس بن مالك قال قال رسول الله صلى الله عليه وسلم ثلاث من كن فيه وجد حلاوة الايمان
وطعمه ان يكون الله ورسوله احب اليه مما سواهما وان يحب في الله وان يبغض في الله وان
يقذف في النار عظيم فيه احب اليه من ان يشرك بالله شيئا

اخبرنا

اخبرنا قتيبة قال انبانا عمر بن ابي خثعم عن ابي الخير عن عبد الله بن عمرو
ان رجلا سأل رسول الله صلى الله عليه وسلم اي الاسلام خير قال تطعم الطعام وتقرأ
السلام على من عرفت ومن لم تعرف

محمد بن عبد الله بن عمار قال حدثنا يعقوب بن عمار عن حنظلة بن ابي سفيان عن
عكرمة بن خالد عن ابن عمر انه قال لا اله الا الله فقال سمعت رسول الله صلى
الله عليه وسلم يقول بني الاسلام على خمس شهادة ان لا اله الا الله واقام الصلاة
وايتاء الزكاة والحج وصيام رمضان

قتيبة قال حدثنا سفيان عن الزهري عن ابي ادريس الخولاني عن عثمان بن ابي العاص
قال كنا عند النبي صلى الله عليه وسلم فشخص ببصره فقال اتاني جبريل فقال يا محمد
يا محمد بشر امتك ولا تبشروا فرأيت عليهم ثياب خضر وفاستكبرت ما جرى على الناس من
اصابهم من ذلك فقال يا محمد ان الله عز وجل يقول لك ان شاء شاء بك وان شاء
له

علي بن سعيد الرازي قال حدثنا محمد بن عبد الله بن عبد الحكم قال حدثنا
جبان قال حدثنا عبد الله عن حميد الطويل عن انس بن مالك ان رسول الله صلى الله عليه
وسلم قال امرت ان اقاتل الناس حتى يشهدوا ان لا اله الا الله وان محمدا رسول الله فاذا
شهدوا ان لا اله الا الله وان محمدا رسول الله واستقبلوا قبلتنا واكلوا ذبيحتنا
وصلوا صلاتنا فقد حرمت علينا دماؤهم واموالهم الا بحقها لهم ما للمسلمين وعليهم
ما عليهم

محمد بن عبد الله بن المبارك قال حدثنا
ابو علقمة قال حدثنا سليمان بن موسى بن هلال عن عبد الله بن دينار عن ابي صالح عن ابي هريرة
عن النبي صلى الله عليه وسلم قال الايمان بضع وسبعون شعبة والحياء شعبة من الايمان

احمد بن سليمان قال حدثنا ابو نعيم قال حدثنا سفيان عن سهيل عن عبد الله بن دينار عن ابي صالح عن ابي هريرة قال
صلى الله عليه وسلم الايمان بضع وسبعون فضلها قول لا اله الا الله وادناها اماطة
الاذى عن الطريق والحياء شعبة من الايمان

محمد بن حميد بن عبد الرحمن قال حدثنا
خالد يعني ابن الحارث عن ابن عجلان عن عبد الله بن دينار عن ابي صالح عن ابي هريرة
عن النبي صلى الله عليه وسلم قال الحياء شعبة من الايمان

اسحق بن منصور وعمرو بن علي عن عبد الرحمن قال حدثنا سفيان عن الاعمش
ابي عمار عن عمرو بن ميمون عن جرير بن عبد الله عن اصحاب النبي صلى الله عليه وسلم قال قال رسول الله
صلى الله عليه وسلم عمار ايمان الى الناس

محمد بن مثنى قال حدثنا
عبد الرحمن قال حدثنا سفيان عن فليح عن طارق بن شهاب قال قال ابو سعيد
سمعت رسول الله صلى الله عليه وسلم يقول من رأى منكم منكرا فليغيره بيده فان لم يستطع
فبلسانه فان لم يستطع فبقلبه وذلك اضعف الايمان

عبد الحميد بن
محمد قال حدثنا مالك بن مغول عن قيس بن مسلم عن طارق بن شهاب قال
ابو سعيد الخدري سمعت رسول الله صلى الله عليه وسلم يقول من رأى منكم منكرا فليغيره
بيده فقد برئ ومن لم يستطع ان يغيره بيده فغيره بلسانه فقد برئ ومن لم يستطع
ان يغيره بلسانه فغيره بقلبه فقد برئ وذلك اضعف الايمان

زيادة الايمان

أخبرنا محمد بن رافع قال ثنا عبد الرزاق قال أنا معمر عن زيد بن أسلم عن عطاء بن يسار
عن أبي سعيد الخدري قال قال رسول الله صلى الله عليه وسلم ما من أحد له أحد عند الله خير يدخله
الله في الدنيا ما شاء ثم يأمر به إلى النار فيقول أين فلان فيقول
ربنا أخرجنا كنا نصلي معنا ونصوم معنا فيقول أخرجوا من عرفتم فتصور
فيقول أخرجوا من عرفتم فيقال أفما تعرفونهم فيقولون ربنا قد
أخرجنا من عرفنا قال ويقول أخرجوا من كان في قلبه مثقال دينار من الإيمان ثم قال
كان في قلبه مثقال نصف دينار حتى يقول من كان في قلبه مثقال ذرة قال أبو سعيد فمن لم
يصدق فليقرأ هذه الآية إن الله لا يظلم مثقال ذرة يعني مثقال ذرة قال
أبي عطاء أخبرنا محمد بن إسماعيل قال ثنا يعقوب بن إبراهيم بن سعد قال ثنا
أبي عن صالح بن كيسان عن ابن شهاب قال أخبرني أبو أمامة بن سهل أنه سمع أبا سعيد
قال قال رسول الله صلى الله عليه وسلم بينا أنا نائم رأيت الناس يعرضون علي
وعليهم قمص منها ما يبلغ الثدي ومنها ما يبلغ دون ذلك وعرض علي عمر بن الخطاب
وعليه قميص يجره قالوا فما أولته يا رسول الله قال الدين
أخبرنا
أبو داود قال ثنا جعفر بن عون قال ثنا أبو عميس عن قيس بن مسلم عن طارق بن
شهاب قال جاء رهط من اليهود إلى عمر بن الخطاب فقالوا يا أمير المؤمنين إنكم تقرؤون آية
لو علينا معشر اليهود لاتخذنا ذلك اليوم عيدا قال وأي آية قال الآية
الكم دينكم وأتممت عليكم نعمتي ورضيت لكم الإسلام دينا فقال عمر إني لأعلم
المكان الذي نزلت فيه واليوم الذي نزلت فيه نزلت على رسول الله صلى الله عليه وسلم
بعرفات في يوم جمعة
أخبرنا علان بن أحمد قال ثنا محمد بن مسعدة قال ثنا شعبة
ابن المفضل قال ثنا شعبة عن قتادة أنه سمع أنسا يقول قال رسول الله صلى الله
عليه وسلم لا يؤمن أحدكم حتى أكون أحب إليه من ولده ووالده والناس أجمعين
أخبرنا
الحسين بن حريث قال ثنا أسد بن عبد العزيز ح وأنا عمران بن موسى قال ثنا
عبد الوارث قال ثنا عبد العزيز بن صهيب قال قال رسول الله صلى الله عليه وسلم لا يؤمن
أحدكم حتى أكون أحب إليه من ماله وأهله والناس أجمعين
أخبرنا عمران بن بكار
قال ثنا علي بن عياش قال ثنا شعيب قال ثنا أبو الزناد حدثني عبد الرحمن بن هرمز
حدثني أنه سمع أبا هريرة يحدث عن رسول الله صلى الله عليه وسلم قال والذي نفسي
بيده لا يؤمن أحدكم حتى أكون أحب إليه من ولده ووالده
أخبرنا إسحق بن إبراهيم
قال ثنا النضر قال ثنا شعبة ح وأنا محمد بن مسعدة قال ثنا
شعبة عن قتادة قال سمعت أنسا يقول قال رسول الله صلى الله عليه وسلم وقال
محمد بن مسعدة قد حدثنا نبي الله صلى الله عليه وسلم قال لا يؤمن أحدكم حتى يحب لأخيه
ما يحب لنفسه
أخبرنا موسى بن عبد الرحمن قال ثنا أبو أسامة عن حسين وهو المعلم
عن قتادة عن أنس أن رسول الله صلى الله عليه وسلم قال والذي نفس محمد بيده لا يؤمن
أحدكم حتى يحب لأخيه ما يحب لنفسه من الخير
أخبرنا يوسف بن عيسى قال ثنا
الفضل بن موسى قال ثنا الأعمش عن عدي بن ثابت قال قال علي إنه لعهد النبي الأمي

أخبرنا سويد بن نصر قال ثنا عبد الله عن شعبة عن قتادة قال سمعت أنس
بن مالك يحدث عن النبي صلى الله عليه وسلم قال ثلاث من كن فيه وجد حلاوة الإيمان من أحب
المرء لا يحبه إلا لله عز وجل ومن كان الله عز وجل ورسوله أحب إليه مما سواهما ومن كان
أن يقذف في النار أحب إليه من أن يرجع إلى الكفر بعد إذ أنقذه الله منه
أخبرنا
علي بن حجر قال ثنا إسماعيل عن عبد العزيز بن صهيب عن أنس بن النبي صلى الله عليه
وسلم قال ثلاثة من كن فيه وجد حلاوة الإيمان من كان الله ورسوله
أحب إليه مما سواهما ومن أحب المرء لا يحبه إلا لله ومن كان يكره أن يرجع إلى الكفر كما يكره
أن يلقى في النار
أخبرنا إسحق بن إبراهيم قال ثنا النضر بن شميل قال ثنا كهمس بن الحسن قال
ثنا عبد الله بن بريدة عن يحيى بن يعمر عن عبد الله بن عمر عن الخطاب قال
بينما نحن عند رسول الله صلى الله عليه وسلم ذات يوم إذ طلع علينا رجل شديد
بياض الثياب شديد سواد الشعر لا يرى عليه أثر السفر ولا نعرفه منا أحد حتى
جلس إلى رسول الله صلى الله عليه وسلم فأسند ركبتيه إلى ركبتيه ووضع كفيه على
فخذيه وقال يا محمد أخبرني عن الإسلام قال أن تشهد أن لا إله إلا الله وأن محمدا
رسول الله وتقيم الصلاة وتؤتي الزكاة وتصوم رمضان وتحج البيت إن استطعت
إليه سبيلا قال صدقت فعجبنا له يسأله ويصدقه قال أخبرني عن الإيمان قال
أن تؤمن بالله وملائكته وكتبه ورسله واليوم الآخر وتؤمن بالقدر كله خيره وشره قال
صدقت قال فأخبرني عن الإحسان قال أن تعبد الله كأنك تراه فإن لم تكن تراه
فإنه يراك قال فأخبرني عن الساعة قال ما المسؤول عنها بأعلم من السائل قال
فأخبرني عن أمارتها قال أن تلد الأمة ربتها وأن ترى الحفاة العراة العالة رعاء
الشاء يتطاولون في البنيان قال ثم قال لي يا عمر أتدري من السائل قلت الله ورسوله
أعلم قال فإنه جبريل عليه السلام
أتاكم يعلمكم دينكم
أخبرنا محمد بن قدامة عن جرير عن أبي فروة عن أبي عبد الرحمن عن أبي هريرة قال
قال رسول الله صلى الله عليه وسلم تخلص به طائفة من أصحابه فيمكث
أيام حتى يثار فطلبنا الذي رسول الله صلى الله عليه وسلم فإذا هو في بيت
يعوف فقلنا يا نبي الله أذاك فقال نعم فقلنا يا نبي الله لقد خشينا أن تكون قبضت
صلى الله عليه وسلم وفي مجلسه إذ أقبل رجل أحسن الناس وجها وأطيبهم نشرا فحدثنا
كان ثيابه لم يمسها دنس حتى جلس في طرف البساط فقال السلام عليك يا محمد
قرة عليه السلام قال أرأيتك يا محمد قال الله ثم قال الصلاة قال أرأيتك حق
وضعت يدك على كتفي النبي صلى الله عليه وسلم قال نعم قال فما الإسلام قال
الإسلام أن تشهد أن لا إله إلا الله وأن محمدا رسول الله وتقيم الصلاة وتؤتي الزكاة وتحج البيت
وتصوم رمضان قال فإذا فعلت ذلك فقد أسلمت قال فما الإيمان قال الإيمان
سمعنا قول الرجل صدقت أنكرناه قال يا محمد أخبرني ما الإيمان قال الإيمان
بالله وملائكته وكتابه والنبيين وتؤمن بالقدر قال فإذا فعلت ذلك فقد آمنت
قال رسول الله صلى الله عليه وسلم نعم قال يا محمد أخبرني ما الإحسان قال أن تعبد الله

كأنك تراه فإن لم تكن تراه فإنه يراك قال صدقت قال يا محمد أخبرني متى الساعة قال
ما المسئول عنها بأعلم من السائل ولكن لها علامات تعرفها إذا رأيت المرأة
تلد ربتها فتلك من علمها الا الله ثم تلا إن الله عنده علم الساعة ثم أدبر فقال
رد علي الرجل فلم يروا شيئا فقال هذا جبريل جاء يعلم الناس دينهم
من جاء منكم وأتاه جبريل عليه السلام نزل في صورة دحية الكلبي

حدثنا محمد بن عبد الأعلى قال حدثنا معمر وأخبرني الزهري
عن عامر بن سعد بن أبي وقاص عن أبيه قال أعطى النبي صلى الله عليه وسلم رجالا
ولم يعط رجلا منهم شيئا قال سعد يا رسول الله أعطيت فلانا وفلانا ولم تعط
فلانا شيئا وهو مؤمن فقال النبي صلى الله عليه وسلم أو مسلم حتى عاد فيها سعد ثلاثا والنبي
صلى الله عليه وسلم يقول أو مسلم ثم قال النبي صلى الله عليه وسلم إني لأعطي رجالا
وأدع من هو أحب إلي منهم لا أعطيه شيئا مخافة أن يكبوا في النار على وجوههم

حدثنا عمرو بن منصور قال حدثنا عبد الله بن عبد الله قال سألت أبي مطيع
قال سمعت معمرا عن الزهري عن عامر بن سعد عن سعد أن رسول الله صلى الله عليه وسلم
قسم قسما فقلت يا رسول الله أعطيت فلانا ومنعت فلانا وهو مؤمن قال أو مسلم قال إني لأعطي الرجل
فلانا وهو مؤمن قال أو مسلم قال إني لأعطي الرجل

حدثنا قتيبة قال حدثنا حماد عن عمرو عن أبي هانئ بن حميد بن مطعم عن بشير بن كعب أن النبي صلى
الله عليه وسلم أمرهم أن ينادوا أيام التشريق أنه لا يدخل الجنة إلا نفس مسلمة وهي أيام
أكل وشرب

حدثنا قتيبة قال حدثنا الليث عن ابن عجلان عن
القعقاع بن حكيم عن أبي صالح عن أبي هريرة عن رسول الله صلى الله عليه وسلم قال
المسلم من سلم الناس من لسانه ويده والمؤمن من أمنه الناس على دمائهم وأموالهم

حدثنا عمرو بن علي قال حدثنا يحيى عن إسماعيل عن عامر عن عبد الله بن عمرو
قال سمعت رسول الله صلى الله عليه وسلم يقول المسلم من سلم المسلمون من لسانه ويده
والمهاجر من هجر ما نهى الله عنه

حدثنا محمد بن عمر قال حدثنا عبد الرحمن بن سعد
عن منصور بن سعد عن ميمون بن سياه عن أنس قال قال رسول الله صلى الله عليه وسلم
من صلى صلاتنا واستقبل قبلتنا وأكل ذبيحتنا فذلك المسلم

حدثنا أحمد بن الصلت بن بزيد قال حدثنا صفوان بن صالح قال
حدثنا الوليد قال حدثنا مالك عن زيد بن أسلم عن عطاء بن يسار عن أبي سعيد الخدري قال
قال رسول الله صلى الله عليه وسلم إذا أسلم العبد فحسن إسلامه يكتب الله له كل حسنة
كان أزلفها ومحت عنه كل سيئة كان أزلفها ثم كان بعد ذلك القصاص الحسنة
بعشر أمثالها إلى سبعمائة ضعف والسيئة بمثلها إلا أن يتجاوز الله عز وجل عنها

حدثنا أبو الوليد قال حدثنا سعيد بن يحيى بن سعيد عن أبيه قال حدثنا أبو بردة
وموسى بن عبد الله بن يزيد عن أبي بردة عن أبي موسى قال قلنا يا رسول الله أي
الإسلام أفضل قال من سلم المسلمون من لسانه ويده أي الإسلام خير

أخبرنا

صلى الله عليه وسلم إنه لا يحب الأمور ويبغض سفسافها

أخبرنا
إسماعيل بن مسعود قال حدثنا خالد يعني ابن الحارث حدثنا شعبة عن سعد عن عبد الله بن عبد الله
ابن عمر عن النبي صلى الله عليه وسلم قال ما رأيت أحدا أشد حياء من العذراء في خدرها
أبدا النفاق

حدثنا محمد بن جعفر
عن شعبة عن سليمان عن عبد الله بن مرة عن مسروق عن عبد الله بن عمرو عن النبي صلى الله
عليه وسلم قال أربعة من كن فيه كان منافقا أو كانت فيه خصلة من الأربع كانت فيه
خصلة من النفاق حتى يدعها إذا حدث كذب وإذا وعد أخلف وإذا عاهد غدر وإذا
خاصم فجر

حدثنا علي بن حجر قال حدثنا إسماعيل قال حدثنا أبو سهيل نافع بن مالك
أبي عامر عن أبيه عن أبي هريرة أن رسول الله صلى الله عليه وسلم قال آية المنافق
ثلاث إذا حدث كذب وإذا وعد أخلف وإذا اختصم فجر

حدثنا واصل بن عبد الأعلى
قال حدثنا وكيع عن الأعمش عن عدي بن ثابت عن زر بن حبيش عن علي قال عهد إلي رسول الله
صلى الله عليه وسلم أنه لا يحبني إلا مؤمن ولا يبغضني إلا منافق

أخبرنا عمرو بن
يحيى بن الحارث حدثنا المعافى قال أخبرنا شعبة قال حدثنا منصور بن المعتمر عن أبي وائل
قال قال عبد الله ثلاثة من كن فيه فهو منافق إذا حدث كذب وإذا ائتمن خان وإذا
وعد أخلف حتى كانت في أحد منهم لم تزل فيه خصلة من النفاق حتى يدعها

صيام رمضان أخبرنا قتيبة قال حدثنا سفيان عن الزهري عن أبي سلمة
عن أبي هريرة أن رسول الله صلى الله عليه وسلم قال من قام رمضان إيمانا واحتسابا
غفر له ما تقدم من ذنبه

أخبرنا قتيبة عن مالك عن ابن شهاب عن الحارث
ابن مسكين قراءة عليه وأنا أسمع عن القاسم بن محمد عن مالك أنه بلغه أن رسول الله صلى الله عليه وسلم قال من قام رمضان إيمانا
واحتسابا غفر له ما تقدم من ذنبه

أخبرنا محمد بن إسماعيل قال حدثنا عبد
الرحمن بن إسماعيل قال حدثنا حويرية عن مالك قال الزهري أخبرني أبو سلمة بن عبد الرحمن
وحميد بن عبد الرحمن عن أبي هريرة أن النبي صلى الله عليه وسلم قال من قام رمضان إيمانا
واحتسابا غفر له ما تقدم من ذنبه

حدثنا إسحاق بن منصور قال حدثنا عبد الرحمن بن مهدي
عن سفيان عن يحيى بن أبي كثير عن أبي سلمة
أبو الأشعث قال حدثنا خالد يعني ابن الحارث قال حدثنا عمر بن يحيى بن أبي كثير عن أبيه
ابن عبد الرحمن قال حدثني أبو هريرة أن رسول الله صلى الله عليه وسلم قال من قام رمضان
إيمانا واحتسابا غفر له ما تقدم من ذنبه وقام ليلة القدر إيمانا واحتسابا
غفر له ما تقدم من ذنبه

حدثنا محمد بن سلمة قال حدثنا القاسم بن مالك قال
حدثني أبو سهيل عن أبيه أنه سمع طلحة بن عبيد الله يقول جاء رجل إلى رسول الله صلى الله
عليه وسلم من أهل نجد ثائر الرأس يسمع دوي صوته ولا نفقه ما يقول حتى دنا فإذا هو يسأل
عن الإسلام فقال له رسول الله صلى الله عليه وسلم خمس صلوات في اليوم والليلة فقال هل علي
غيرهن قال لا إلا أن تطوع قال وذكر له رسول الله صلى الله عليه وسلم صيام شهر رمضان قال
هل علي غيره قال لا إلا أن تطوع وذكر له رسول الله صلى الله عليه وسلم الزكاة فقال هل
علي غيرها قال لا إلا أن تطوع فأدبر الرجل وهو يقول لا أزيد على هذا ولا أنقص منه
فقال رسول الله صلى الله عليه وسلم أفلح إن صدق

أخبرنا قتيبة قال

الزكاة

قال ثنا الليث عن سعيد عن عطاء قال سمعت أبا هريرة يقول سمعت رسول الله صلى
الله عليه وسلم يقول انتدب الله لمن خرج في سبيله لا يخرجه إلا إيمان بي وتصديق
برسلي فهو علي ضامن حتى أدخله الجنة أو أرده إلى مسكنه الذي خرج منه نائلا ما نال من أجر أو غنيمة
أخبرنا محمد بن قدامة قال أخبرنا جرير
عن عمارة بن القعقاع عن أبي زرعة عن أبي هريرة رضي الله عنه قال قال رسول الله
صلى الله عليه وسلم تضمن الله لمن جاهد في سبيله لا يخرجه إلا الجهاد في سبيلي وتصديق
برسلي فهو علي ضامن أن أدخله الجنة أو أرجعه إلى مسكنه الذي خرج منه نائلا ما نال من أجر
أو غنيمة ثنا المعلى أخبرنا قتيبة قال ثنا عباد وهو ابن عباد عن أبي جمرة
عن ابن عباس قال قدم وفد عبد القيس على رسول الله صلى الله عليه وسلم فقالوا إنا
هذا الحي من ربيعة وبيننا وبينك المشركون الكفار من مضر وإنا لا نصل إليك إلا في الشهر الحرام فمرنا بأمر نعمل به
ونأمر به من وراءنا فقال آمركم بأربع وأنهاكم عن أربع الإيمان بالله وحده هل تدرون ما الإيمان بالله وحده
إقام الصلاة وإيتاء الزكاة وأن تؤدوا إلى الله خمسا من المغنم وأنهاكم عن أربع الحنتم والدباء
والنقير والمقير والمفوت سورة الحج أيضا
أخبرنا عبد الرحمن بن محمد بن سلام قال ثنا إسحق يعني ابن يوسف الأزرق عن
عوف عن محمد بن سيرين عن أبي هريرة عن النبي صلى الله عليه وسلم قال من صام رمضان
إيمانا واحتسابا غفر له ما تقدم من ذنبه وإن قام ليلة القدر إيمانا واحتسابا غفر له ما تقدم من ذنبه
مثل أحد ومن صلى عليه ركعتين كان له قيراط أخبرنا أخبرنا عمرو بن عبد الله
قال ثنا معن قال ثنا مالك والحارث بن مسكين قراءة عليه وأنا أسمع عن ابن القاسم
أخبرني مالك واللفظ له عن ابن شهاب عن سالم عن أبيه أن رسول الله صلى الله عليه وسلم
مر على حمار يعفط أخاه في الحنا فقال دعه فإن الحياء من الإيمان الدين يسر
أخبرنا أبو بكر بن نافع قال ثنا عمر بن علي عن معن بن محمد عن سعيد عن أبي هريرة
قال قال رسول الله صلى الله عليه وسلم إن هذا الدين يسر ولن يشاد أحد إلا غلبه فسددوا
وقاربوا وأبشروا واستعينوا بالغدوة والروحة وشيء من الدلجة
أخبرنا أبو الله عز وجل أخبرنا شعيب بن يوسف عن يحيى وهو ابن
سعيد عن هشام بن عروة أخبرني أبي عن عائشة أن النبي صلى الله عليه وسلم دخل عليها
وعندها امرأة فقال من هذه قالت فلانة لا تنام تذكر من صلاتها فقال مه
عليكم بما تطيقون فوالله لا يمل الله حتى تملوا وكان أحب الدين إليه ما داوم عليه
صاحبه أخبرنا أبو الدين ص أخبرنا عمرو بن عثمان قال ثنا
هرون بن عبد الله قال ثنا الحارث بن مسكين قراءة عليه وأنا أسمع عن ابن القاسم قال ثنا مالك عن عبد الله
ابن عبد الله بن عبد الرحمن بن أبي صعصعة عن أبيه عن أبي سعيد الخدري قال قال
رسول الله صلى الله عليه وسلم يوشك أن يكون خير مال المسلم غنم يتبع بها شعف الجبال
ومواقع القطر يفر بدينه من الفتن مثل الغنم قوله تعالى فتنة قال ثنا
يعقوب بن حميد بن كاسب قال ثنا عبد الله بن نافع عن ابن عمر أن رسول الله صلى الله عليه وسلم قال مثل
أمتي مثل الشاة العائرة بين الغنمين تشير إلى هذه مرة وإلى هذه مرة لا تدري أيتهما
تتبع قال ثنا أبو نعيم قال ثنا عمر بن علي قال ثنا علي بن الأقمر

قال ثنا سعيد عن قتادة عن أنس بن مالك أن أبا موسى الأشعري قال قال رسول الله
صلى الله عليه وسلم مثل المؤمن الذي يقرأ القرآن كمثل الأترجة طعمها طيب
وريحها طيب ومثل المؤمن الذي لا يقرأ القرآن كمثل التمرة طعمها طيب ولا
ريح لها ومثل المنافق الذي يقرأ القرآن كمثل الريحانة ريحها طيب وطعمها
مر ومثل المنافق الذي لا يقرأ القرآن كمثل الحنظلة طعمها مر ولا ريح لها
علامة المؤمن أخبرنا سويد بن نصر قال ثنا عبد الله عن سعيد قال
عن أنس بن مالك أن النبي صلى الله عليه وسلم قال لا يؤمن أحدكم حتى يحب لأخيه ما
يحب لنفسه آخر كتاب الإيمان قال أبو الفضل سمعت عبد الصمد البخاري
يقول سمعت محمد بن إدريس يروي عن عبد الرحمن بن فردوس أنه رضي لا أن يكون
سقط الواو من حفص بن عمر في الزكاة المشهور بالرواية عن النضر بن شميل وهو
شيخه ذكره في هذا الخبر في حديث منصور بن سعد بالصفة المثل سمعت
يقول لا أعلم وجدت أنس بن مالك المرفوع أمرت أن أقاتل الناس حتى يقولوا
قولوا لا إله إلا الله واستقبلوا قبلتنا وأكلوا ذبيحتنا وصلوا صلاتنا عن حميد الطويل
الأعبد بن المبارك ويحيى بن أبي بكير البصري وهو في هذا الخبر في باب الفاء

كتاب الصوم

الفطرة أخبرنا إسحق بن إبراهيم قال ثنا وكيع قال ثنا زكريا بن أبي زائدة عن
مصعب بن شيبة عن طلق بن حبيب عن عبد الله بن الزبير عن عائشة عن رسول الله
صلى الله عليه وسلم قال عشر من الفطرة قص الشارب وقص الأظفار وغسل
البراجم وإعفاء اللحية والسواك والاستنشاق ونتف الإبط وحلق العانة
وانتقاص الماء يعني المضمضة ونسيت العاشرة إلا أن يكون المضمضة
أخبرنا محمد بن عبد الأعلى قال ثنا المعتمر عن أبيه قال سمعت طلقا
يذكر عشرة من الفطرة السواك وقص الشارب وتقليم الأظفار وغسل
البراجم وحلق العانة والاستنشاق وإن شككت في المضمضة أخبرنا
قتيبة قال ثنا أبو عوانة عن أبي بشر عن طلق بن حبيب قال عشر من الفطرة
السواك وقص الشارب والمضمضة والاستنشاق وتوفير اللحية وقص الأظفار
ونتف الإبط والختان وحلق العانة وغسل الدبر قال أبو عبد الرحمن
وحديث سليمان التيمي ومصعب بن شيبة أصح من حديث مصعب بن
شيبة ومصعب منكر الحديث أخبرنا محمد بن سعيد عن أبيه قال ثنا
عبد الرحمن بن إسحق عن سعيد المقبري عن أبي هريرة قال قال رسول الله صلى الله عليه
وسلم من الفطرة الختان وحلق العانة ونتف الصنبة وتقليم الظفر
وتقصير الشارب وقص الشارب أخبرنا قتيبة عن مالك عن المقبري عن أبي
هريرة قال من الفطرة تقليم الأظفار وقص الشارب ونتف الإبط وحلق العانة
والختان أخبرنا الشاذ بن محمد بن بشار قال ثنا عبد الرحمن قال ثنا
سفيان عن عبد الرحمن بن علقمة عن ابن عمر عن النبي صلى الله عليه وسلم قال أحفوا الشوارب
وأعفوا اللحى أخبرنا عمر بن علي قال ثنا عبد الرحمن قال ثنا سفيان قال ثنا

عبد الرحمن بن أبي علقمة قال سمعت ابن عمر يقول قال رسول الله صلى الله عليه وسلم
أعفوا اللحى وأحفوا الشوارب أخبرنا محمد بن عبد الأعلى قال ثنا المعتمر قال
سمعت يونس بن عبيد يحدث عن حبيب بن سالم عن النعمان بن بشير قال سمعت
رسول الله صلى الله عليه وسلم يقول من لبس ثوبا جديدا فلبس منه
أخبرنا أخبرنا إسحق بن إبراهيم أنا عبد الرزاق قال ثنا معمر عن أيوب عن
نافع عن ابن عمر أن النبي صلى الله عليه وسلم رأى صبيا يحلق بعض رأسه ونهى
عن ذلك وقال احلقوه كله أو اتركوه كله
أخبرنا محمد بن موسى بن الفضل قال ثنا أبو داود قال ثنا همام عن قتادة عن خلاس
عن علي أن رسول الله صلى الله عليه وسلم نهى أن يحلق المرأة رأسها
أخبرنا محمد بن يزيد قال ثنا عبد الرحمن بن محمد بن أبي الرجال عن عمه عن نافع عن ابن
عمر عن عبد الله بن عمر عن النبي صلى الله عليه وسلم أنه نهى أن يحلق الرجل رأسه إلا لنسك
أخبرنا أحمد بن سليمان قال ثنا أبو داود عن سفيان عن عبيد الله بن عمر قال رأى رسول الله صلى
الله عليه وسلم غلاما متزعا
أخبرنا محمد بن بشر حدثنا يحيى بن سعيد عن محمد بن بشر
أبي الصوفي
أخبرنا أخبرنا محمود بن غيلان قال ثنا سفيان قال ثنا سفيان
أخو فضيلة ومعاذ بن هشام قالا ثنا سفيان قال ثنا عاصم بن كليب عن أبيه
عن ابن عمر قال أتى النبي صلى الله عليه وسلم وأنا شعر فقال ذبابة فقلت أنه
يعنيني فأخذت من شعري فأتيته فقال إن لم أجده وهذا أحسن
أخبرنا محمد بن المثنى قال ثنا أبي قال سمعت قتادة يحدث عن أنس
قال كان شعر رسول الله صلى الله عليه وسلم ليس بجعد ولا بالسبط بين أذنيه وعاتقه
أخبرنا قتيبة قال ثنا أبو عوانة عن داود الأودي عن حميد بن عبد الرحمن
الحميري قال لقيت رجلا صحب النبي صلى الله عليه وسلم كما صحبه أبو هريرة أربع سنين
قال نهانا رسول الله صلى الله عليه وسلم أن يمتشط أحدنا كل يوم
أخبرنا علي بن حجر قال ثنا عيسى بن يونس عن هشام بن حسان عن الحسن عن عبد الله
ابن مغفل قال نهى رسول الله صلى الله عليه وسلم عن الترجل إلا غبا
أخبرنا محمد بن بشار قال ثنا أبو داود قال ثنا حماد بن قتادة سلمة عن قتادة عن الحسن قال نهى
رسول الله صلى الله عليه وسلم عن الترجل إلا غبا
أخبرنا قتيبة قال ثنا عبد الرحمن عن سفيان عن الحسن عن سعد بن هشام
عن عائشة قالت لا أنهى عن شيء
أخبرنا أحمد بن سعيد قال ثنا خالد بن مخلد
عن كثير عن عبد الله بن شقيق قال كان رجل من أصحاب النبي صلى الله عليه وسلم عاملا
بمصر فأتاه رجل من أصحابه فإذا هو شعثا الرأس متغبرا فقال له ألا ترجل
وأنت أمير قال كان النبي صلى الله عليه وسلم ينهانا عن الإرفاه فلذا ما لا نرفاه
قال للترجل كل يوم
أخبرنا محمد بن معمر قال ثنا أبو عاصم عن محمد
ابن بشر عن أشعث بن أبي الشعثاء عن الأسود بن يزيد عن عائشة قالت كان رسول الله صلى
الله عليه وسلم يحب التيامن ما استطاع في تنعله وترجله وطهوره وفي شأنه كله
أخبرنا محمد بن عبد الله بن بزيع قال ثنا المعافى عن سفيان
عن أبي إسحاق عن البراء قال ما رأيت أحدا أحسن في حلة حمراء من رسول الله صلى الله عليه

وجهه

وجهه مضربا من شعره أخبرنا إسحق بن إبراهيم قال ثنا عبد الرزاق قال ثنا معمر عن
ثابت عن أنس قال كان شعر رسول الله صلى الله عليه وسلم إلى أنصاف أذنيه
أخبرنا عبد الحميد بن محمد قال ثنا مخلد قال ثنا يونس بن أبي إسحق عن أبيه عن البراء قال
قال ما رأيت رجلا أحسن في حلة من رسول الله صلى الله عليه وسلم قال وأتيت له جمة
تضرب بين منكبيه
أخبرنا أخبرنا الحسن بن إسماعيل بن سليمان قال ثنا
عبيد بن سليمان عن الأعمش عن أبي إسحق عن هبيرة بن يريم قال قال عبد الله بن مسعود
على قراءة من مامر وذكر أنه قرأت على رسول الله صلى الله عليه وسلم فأخذ بيدي وقال
وأنا زيدا نصاحبني وأمسى بلعبة مع الصبيان
أخبرنا إبراهيم بن يعقوب
قال ثنا سعيد بن سليمان قال ثنا أبو فهد قال ثنا الأعمش عن أبي إسحاق قال اختلف
ابن مسعود فقال كنا نأمر في القراءة أو نؤمر بالقراءة ثلاث بعد ما قرأ من في
رسول الله صلى الله عليه وسلم وهو يصلي وسعى من مؤخر وأنه لم يأمرنا مع الصلاة
أخبرنا إبراهيم بن المستمر العروقي قال ثنا الصلت بن محمد قال ثنا عبان
ابن الأرقم بن خيثمة أنه سئل فأخذ بحجزتي عمي زياد بن الحصين عن أبيه قال قدم على النبي
صلى الله عليه وسلم بإبل مسنة فقال رسول الله صلى الله عليه وسلم أين مسنة إبلك فقلت
فوضع يده على ناصيته فجرى به وتوفي عليه وعاش
أخبرنا أحمد بن حرب قال ثنا قاسم قال ثنا سفيان عن عاصم بن كليب عن أبيه
عن ابن عمر قال أتى النبي صلى الله عليه وسلم وأنا شعر فقال ذبابة فقلت أنه يعنيني
فأخذت من شعري فأتيته فقال إن لم أجده وهذا أحسن
أخبرنا محمد بن سلمة قال ثنا أبو هبة عن خيثمة بن سليمان عن محمد بن عبد الله
عن أبي الحسن قال ثنا شقيق بن سلمة أنه سمع زيد بن ثابت يقول لما رجع رسول
الله صلى الله عليه وسلم من عقبة الجحفة ونزلوا أقاموا ينتظر رجعة دابة أو عظم فإن محمد صلى الله عليه وسلم
يرى منه
أخبرنا قتيبة عن عبد العزيز عن عمارة بن غزية
عن محمد بن سعيد عن أبيه عن جده أن رسول الله صلى الله عليه وسلم عن لعنا شيبه
أخبرنا عبد الله بن سعيد بن أبي هند قال ثنا يحيى
قال ثنا أبي عن صالح عن ابن شهاب قال أخبرني أبو سلمة أن أبا هريرة أن رسول الله صلى الله
عليه وسلم قال
أخبرنا يونس بن عبد الأعلى قال ثنا ابن وهب قال أخبرني يونس
عن ابن شهاب عن أبي سلمة بن عبد الرحمن عن أبي هريرة أن رسول الله صلى الله عليه وسلم قال
اليهود والنصارى لا تصبغ فخالفوهم
أخبرنا إسحق بن إبراهيم
عبد الرزاق قال ثنا معمر عن الزهري عن أبي سلمة عن أبي هريرة عن رسول الله صلى الله عليه وسلم
مثله
أخبرنا الحسين بن حريث قال ثنا الفضل بن موسى عن معمر عن الزهري
عن أبي سلمة عن أبي هريرة قال قال رسول الله صلى الله عليه وسلم إن اليهود والنصارى
لا تصبغ فخالفوا عليهم فاصبغوا
أخبرنا علي بن خشرم قال ثنا عيسى بن يونس
يونس عن الأوزاعي عن الزهري عن سليمان وأبي سلمة عن عبد الرحمن بن أبي هريرة عن النبي صلى
الله عليه وسلم قال اليهود والنصارى لا تصبغ فخالفوهم
أخبرنا عثمان بن عبد الله

قال ثنا الحمد بن حنبل قال ثنا عبد بن موسى عن ابن عون عن ابن عروة بن الزبير عن ابيه عن عائشة بن عثمان قال
قال رسول الله صلى الله عليه وسلم غيروا الشيب ولا تشبهوا باليهود اخبرنا
حمد بن محمد بن الحسن قال ثنا محمد بن كناسة عن هشام بن عروة عن عثمان بن عروة عن
ابيه عن الزبير قال قال رسول الله صلى الله عليه وسلم غيروا الشيب ولا تشبهوا باليهود
كلاهما خضيب بالحناء اخبرنا اسود بن عامر اخبرنا عبد الرحمن
ابن عبيد الله الحلبي عن عبيد الله وهو ابن عمرو عن عبد الكريم عن سعيد بن جبير عن ابن
عباس رضي الله عنه قال قوم يختضبون بهذا السواد اخر الزمان كحواصل الحمام لا يريحون
رائحة الجنة اخبرنا يونس بن عبد الاعلى قال ثنا وهب قال اخبرني ابن جريج عن
ابي الزبير عن جابر قال اتي بابي قحافة يوم فتح مكة راسه ولحيته كالثغامة بياضا
فقال رسول الله صلى الله عليه وسلم غيروا هذا بشيء واجتنبوا السواد الخضاب
بالحناء والكتم اخبرنا محمد بن سلمة قال ثنا يحيى بن علي قال ثنا
ابي عن عيلان عن ابي اسحق عن ابي ليلى عن ابي ذر عن النبي صلى الله عليه وسلم
قال ان افضل ما غيرتم به الشيب الحناء والكتم اخبرنا يعقوب بن ابرهيم قال
ثنا يحيى بن سعيد عن الاجلح عن عبد الله بن بريدة عن ابي الاسود الدؤلي عن ابي ذر
قال قال رسول الله صلى الله عليه وسلم ان احسن ما غيرتم به الشيب الحناء والكتم
اخبرنا محمد بن عبد الرحمن بن الشعث قال اخبرني محمد بن عيسى قال ثنا هشيم قال اخبرنا ابن
ابي ليلى عن الاجلح فلقيت ابن ابي ليلى فحدثني عن ابن بريدة عن الاسود الدؤلي عن ابي ذر
قال سمعت النبي صلى الله عليه وسلم يقول ان احسن ما غيرتم به الشيب الحناء والكتم
اخبرنا قتيبة قال ثنا عبد الله بن الاجلح عن عبد الله بن بريدة عن ابي الاسود الدؤلي
عن ابي ذر قال رسول الله صلى الله عليه وسلم ان احسن ما غيرتم به الشيب الحناء والكتم
اخبرنا الحسن بن مسعدة قال ثنا محمد بن مسعدة قال ثنا عبد الله
قال ثنا الحريري عن عبد الله بن بريدة قال قال رسول الله صلى الله عليه وسلم ان احسن
ما غيرتم به الشيب الحناء والكتم اخبرنا محمد بن عبد الاعلى قال ثنا المعتمر قال
سمعت كهمس يحدث عن عبد الله بن بريدة ان رسول الله صلى الله عليه وسلم
قال ان احسن ما غيرتم به الشيب الحناء والكتم اخبرنا محمد بن بشار قال
عبد الرحمن عن سفيان عن ابان بن تغلب عن ابي مشنة قال اتيت انا والنبي صلى الله
عليه وسلم وقد ابرقد لحيته بالصفرة اخبرنا يعقوب
بن ابرهيم قال ثنا الدراوردي عن زيد بن اسلم قال ثنا انس بن عمر يخضب
بالحلوف فقلت يا ابا حمزة انك تصفر لحيتك بالحلوف قال اني رايت
رسول الله صلى الله عليه وسلم يصفر بها لحيته ولو كان شيء من الصبغ احب الينا لصبغنا به
ولقد كان يصبغ بها ثيابه كلها حتى عمامته وهذا اوفى ما بلغ الصوت من حديث ابي
قتيبة اخبرنا محمد بن المثنى قال ثنا ابو داود قال ثنا همام عن قتادة عن انس
انه قال لم يختضب رسول الله صلى الله عليه وسلم قال ابو داود لم يشبه ذلك انما كان شيء في صدغيه
اخبرنا محمد بن المثنى قال ثنا عبد الصمد قال ثنا المثنى يعني ابن سعيد قال
قتادة عن انس ان رسول الله صلى الله عليه وسلم لم يكن يخضب انما كان الشيب في عنفقته

عنفقته بيسير او في الصدغ بيسير او في الراس بيسير اخبرنا محمد بن
عبد الاعلى قال ثنا المعتمر قال سمعنا ابي يحدث عن القاسم بن حسان عن عبد
الرحمن بن حرملة عن عبد الله بن عتبة بن مسعود ان النبي صلى الله عليه وسلم كان يكره
عشر خصال الصفرة يعني الخلوق وتغيير الشيب وجر الثياب والتختم بالذهب
والضرب بالكعاب والتبرج بالزينة لغير محلها والرقى الا لعوذة
وتعليق التمائم من غير القرآن وعسب الفحل فساد الصبي بكرمه
اخبرنا عمرو بن منصور قال ثنا المعلى بن اسد قال ثنا مطر بن ميمون
حدثتنا صفية بنت عطية عن عائشة ان امرأة مدت يدها الى النبي صلى الله عليه
وسلم بكتاب فقبض يده فقالت يا رسول الله مددت يدي اليك بكتاب فلم تأخذه
قال اني لم اعلم ايد رجل هي ام يد امرأة قال لو كنت امرأة لغيرت اظفارك
بالحناء اخبرنا محمد بن رمح قال ثنا ابرهيم بن سعد قال ثنا ابو زيد سعيد
ابن الربيع قال ثنا علي بن المبارك قال سمعت يحيى بن ابي كثير قال سمعت عائشة
تقول ان امرأة من الخصاب بالحناء قالت لا باس به ولكن اكره لكم لان رسول الله صلى الله
عليه وسلم كان يكره ريحه يعني النبي صلى الله عليه وسلم اخبرنا
عبد الرحمن بن عبد الله بن عبد الحكم قال ثنا ابو الاسود النضر بن عبد الجبار قال ثنا
المفضل بن فضالة عن عياش بن عباس القتباني عن ابي الخير عن الصنابحي
وقال ابو الاسود حسبته انه سمعه يقول رحمة انا وصاحب لي اسمه ابا عامر رجل
من المعافر نصلي بايلياء كان قد اصابه جراح في الاذن فقال لي ابو عامر تعال من الصبح
قال ابو الخير فسبقني صاحبي الى المسجد فلما ادركته مجلسه الى جنبه فقال هل
ادركت فضل الرواح يعني تحية المسجد قلت لا قال اسمعته يقول نهى رسول الله صلى الله عليه
وسلم عن عسب الفحل والبيع والتنفيذ عن مكاسب العباد الا ان يحمل الرجل على ظهره
مكاسب المرأة المراة بغير شعار وان يحمل الرجل اسفل شاة حرمة من الاغنام
وعن النهي عن ركوب النمور والجلوس عليها الا الذي يفترشها
اخبرنا محمد بن عبد الاعلى قال ثنا خالد عن هشام قال ثنا قتادة
عن سعيد بن المسيب ان معاوية قال ان رسول الله صلى الله عليه وسلم نهى عن الزور
احمد بن عمرو بن السرح قال ثنا ابن وهب قال اخبرني عمرو بن الحرث عن ابي
عن سعيد المقبري قال اتيت معاوية بن ابي سفيان على المنبر ومعه مقصة من ذهب
النساء تسعر فقال ما بال النساء تصنعن شيئا هذا فاني سمعت رسول الله صلى
الله عليه وسلم يقول انما امرأة ادنت في راسها شعرا ليس منه فانه زور تزيد فيه
اخبرنا محمد بن سمعيل بن ابرهيم قال ثنا ابو النضر قال
ثنا عبد الرحمن بن هشام بن عروة عن امرأته فاطمة عن اسماء بنت ابي بكر ان رسول الله صلى
الله عليه وسلم لعن الواصلة والمستوصلة
اخبرنا محمد بن المثنى قال ثنا عبد الرحمن بن مهدي عن ابن عون عن القاسم
ابن محمد عن ابن عمر قال لعن رسول الله صلى الله عليه وسلم الواصلة والمستوصلة والواشمة
اخبرنا محمد بن بشر قال ثنا العباس بن عبد العظيم قال

عبد الله بن محمد بن اسما قال حدثنا جويرية بن اسما عن الوليد بن ابي هشام عن عمه نافع
ان بلغها ان رسول الله صلى الله عليه وسلم لعن الواصلة والمستوصلة والواشمة
والمستوشمة حدثنا محمد بن وهب قال حدثنا مسكين قال حدثنا شعبة
عن عمرو بن مرة عن الحسن بن مسلم عن صفية بنت شيبة عن عائشة قالت قال
رسول الله صلى الله عليه وسلم لعن الله الواصلة والمستوصلة حدثنا عمرو بن عون
قال حدثنا خلف بن موسى قال حدثنا ابي عن قتادة عن عزرة عن الحسن الدهري عن يحيى
ابن الجزار عن مسروق ان امرأة قالت انت عبد الله بن مسعود فقالت اني امرأة زعراء
افصل راسي بشيء فقال لا قالت اني سمعتك تنهى عن كذا وكذا قال وما لي لا انهى
وقد نهى رسول الله صلى الله عليه وسلم وهو في كتاب الله قالت والله لقد قرأت ما بين
دفتي المصحف فما وجدت فيه ما تقول قال لئن كنت قرأتيه لقد وجدتيه قال الله عز وجل
وما آتاكم الرسول فخذوه وما نهاكم عنه فانتهوا وساق الحديث حدثنا عبد الرحمن بن محمد بن سلام قال
حدثنا ابو داود الحفري عن سفيان عن منصور عن ابراهيم عن علقمة عن عبد الله
قال لعن رسول الله صلى الله عليه وسلم الواشمات والمستوشمات والمتنمصات
والمتفلجات للحسن المغيرات حدثنا احمد بن حرب قال حدثنا ابو معاوية
عن الاعمش عن ابراهيم قال عبد الله المتفلجات وساق الحديث حدثنا
محمد بن عبد الاعلى قال حدثنا خالد قال حدثنا ابان بن صمعة عن عامر قال سمعت
عائشة تقول نهى رسول الله صلى الله عليه وسلم عن الواشمة والمستوشمة والواصلة
والمستوصلة والنامصة والمنتمصة حدثنا يوسف بن سعيد قال حدثنا
خالد عن شعبة عن الاعمش قال سمعت عبد الله بن مرة يحدث عن الحارث عن عبد الله
قال اكل الربا وموكله وكاتبه اذا علموا ذلك والواشمة والموشومة للحسن والواهبة
الصدقة والمرتد اعرابيا بعد الهجرة ملعونون على لسان محمد صلى الله عليه وسلم
يوم القيامة حدثنا زياد بن ايوب قال حدثنا هشيم حدثنا خصيف ومغيرة وابن
عون عن الشعبي عن الحارث عن علي ان رسول الله صلى الله عليه وسلم لعن اكل الربا
وموكله وكاتبه ومانع الصدقة وكان نهى عن النوح حدثنا
حميد بن مسعدة قال حدثنا يزيد بن زريع قال حدثنا ابن عون
عن الشعبي عن الحارث قال لعن رسول الله صلى الله عليه وسلم اكل الربا وموكله
وشاهده وكاتبه والواشمة والموشومة قال الامرة فقال لعن الحارة واهله له
ومانع الصدقة وكان نهى عن النوح قلت قال لعن قتيبة قال
حدثنا عبد الله بن خليفة عن عطاء بن السائب عن عكرمة الشعبي قال لعن رسول الله
صلى الله عليه وسلم اكل الربا وموكله وشاهده وكاتبه والواشمة والمستوشمة
ونهى عن النوح ولم يقل لعن صاحب حدثنا اسحق بن ابرهيم قال اخبرنا جرير عن عمارة
عن ابي زرعة عن ابي هريرة قال اتى عمر بامرأة تشرب فقال انشدكم بالله هل سمع احد
منكم من رسول الله صلى الله عليه وسلم قال ابو هريرة فقمت فقلت يا امير المؤمنين
انا سمعته قال فما سمعته قلت سمعته يقول لا تشربن ولا تشربوا منه
ابو علي محمد بن يحيى المروزي قال حدثنا عبد الله بن عثمان عن ابي حمزة عن عبد الله

ابن

ابن عمر عن النبي ان بن الهيثم عن قبيصة بن جابر عن ابن مسعود قال سمعت رسول الله
صلى الله عليه وسلم لعن المتنمصات والمتفلجات والموشمات اللاتي يغيرن خلق الله
عز وجل حدثنا محمد بن معمر قال حدثنا يحيى بن حماد قال حدثنا ابو عوانة عن عبد الملك
ابن عمير عن العرباض بن الهيثم عن قبيصة بن جابر عن عبد الله قال سمعت رسول الله
صلى الله عليه وسلم لعن المتنمصات والمتفلجات والموشمات اللاتي يغيرن خلق الله
عز وجل حدثنا يعقوب بن ابرهيم قال حدثنا الحسن بن شقيق قال حدثنا الحسن بن
واقد قال حدثنا عبد الملك بن عمير عن العرباض بن الهيثم عن قبيصة بن جابر عن عبد الله
قال سمعت رسول الله صلى الله عليه وسلم يقول لعن الله النامصات والموشمات
والمتفلجات اللاتي يغيرن خلق الله عز وجل حدثنا محمد بن حاتم قال حدثنا
قال حدثنا عبد الله عن جويرة بن مسرح قال حدثني عباس بن عباس القيساني عن ابي
الخصيب الحوري انه كان هو وصاحب له يلزمان ابا ريحانة فيعلمان منه فيقول
قال لي حضرت صاحبي يوما فاخبرني صاحبي انه لما زعم ابا ريحانة يقول قال رسول الله
صلى الله عليه وسلم لعن الله الواشمة والموتشمة والنامصة حدثنا احمد بن عمرو بن السرح قال
اخبرنا ابن وهب قال حدثني الليث عن يزيد بن ابي حبيب عن ابي الخصيب الحوري عن ابي ريحانة
قال بلغنا ان رسول الله صلى الله عليه وسلم نهى عن الواشمة والموتشمة
قتيبة قال حدثنا الليث عن يزيد بن ابي حبيب عن ابي الخصيب عن ابي ريحانة قال
بلغنا ان رسول الله صلى الله عليه وسلم لعن النامصة والواشمة والموتشمة
قتيبة قال حدثنا داود وهو ابن عبد الرحمن العطار عن عبد الله بن عثمان بن خثيم
عن سعيد بن جبير عن ابن عباس ان رسول الله صلى الله عليه وسلم قال لابن جبير اجالك
الا تهدي الى بعلك ابصر وتبيت اشعر حدثنا عبد الله بن حنبل
ابن هشام ليس الحديث حدثنا محمد بن يحيى قال حدثنا داود بن شبيب
عن ابيه قال سمعت جابر بن سمرة يسأل عن شيب رسول الله صلى الله عليه وسلم
قال كان اذا دهن راسه لم يتبين منه واذا لم يدهن تبين منه
حدثنا محمد بن علي بن ميمون قال حدثنا الفضل بن زياد قال حدثنا عبد الله بن زيد عن ابيه
ان ابن عمر كان يصبغ شيبه بالحناء فقيل له فقال كان رسول الله صلى الله
عليه وسلم يصبغ حدثنا ابو عبيدة بن ابي السفر عن عبد الصمد
ابن عبد الوارث قال حدثنا ابو قرة قال حدثنا عبد الله بن عطاء الهاشمي عن محمد
ابن علي قال سألت عائشة كان رسول الله صلى الله عليه وسلم يتطيب قالت نعم
بذكاء المسك والعنبر حدثنا احمد بن سليمان قال حدثنا ابو داود يعني الحفري عن سفيان عن الجريري
عن ابي نضرة عن رجل عن ابي هريرة قال قال رسول الله صلى الله عليه وسلم طيب الرجال
ما ظهر ريحه وطيب النساء ما ظهر لونه وخفي ريحه حدثنا محمد بن علي بن ميمون
الرقي قال حدثنا محمد بن يوسف الفريابي قال حدثنا سفيان عن الجريري عن ابي نضرة عن
الطفاوي عن ابي هريرة عن النبي صلى الله عليه وسلم قال طيب الرجال ما ظهر ريحه
وخفي لونه وطيب النساء ما ظهر لونه وخفي ريحه

حدثنا عبد الرحمن بن محمد بن سلام قال ثنا انه قال ثنا سفيان عن خالد بن جعفر
عن ابي نضرة عن ابي سعيد الخدري قال قال رسول الله صلى الله عليه وسلم ما امرأة من
بني اسرائيل اخذت حاما من ذهب وحشته مسكا قال رسول الله صلى الله عليه وسلم
مواطيا الطيب

حدثنا محمد بن منصور قال ثنا سفيان عن عمران بن ظبيان عن حكيم بن سعد عن ابي هريرة قال جاء رجل الى النبي صلى
الله عليه وسلم به رفع من خلوق فقال له النبي صلى الله عليه وسلم اذهب فاغتسل
ثم اتاه فقال اذهب فاغتسل ثم اتاه فقال اذهب فاغتسل ثم اتاه فقال اذهب فاغتسل ثم لا تعد

حدثنا محمد بن عبد الاعلى قال ثنا خالد عن سفيان عن عطاء بن السائب
قال سمعت ابا جعفر محمد بن علي وقال علي ثم يحدث عن ابي علي بن ابي طالب ان النبي صلى
الله عليه وسلم رأى رجلا متخلقا فقال له هل لك امرأة قال لا قال فاغتسل
ثم اغتسل ثم لا تعد

حدثنا محمد بن علان قال ثنا داود قال ثنا سفيان
عن عطاء قال سمعت ابا جعفر محمد بن علي عن ابي علي بن ابي طالب رسول الله صلى الله عليه وسلم
ابصر رجلا متخلقا قال اذهب فاغتسل ثم اغتسل ثم لا تعد

حدثنا محمد بن المثنى قال ثنا داود قال ثنا سفيان عن عطاء عن ابي عمر عن علي عن رجل
نحوه

حدثنا محمد بن النضر بن مساور قال ثنا سفيان عن عطاء بن السائب عن عبد الله
بن جعفر عن علي بن ابي طالب انه قال نهى رسول الله صلى الله عليه وسلم ان يزدلف من
خلوق قال يعني المرأة قال لا قال لا غسلتم ثم اغتسلتم ثم اغتسلتم ثم لا تعد
قال فعمدت الى الفراعد ثم غسلته ثم لم اعد ثم غسلته ثم لم اعد

حدثنا اسمعيل بن يحيى بن الاصبحي قال ثنا ابن موسى يعني محمد بن الاعرابي
عن عطاء بن السائب عن عبد الله بن جعفر عن علي قال مررت على رسول الله صلى الله
عليه وسلم وهو متخلق فقال اني نهيت هل لك امرأة قلت لا قال اذهب فاغسله ثم
اغسله ثم اغسله ثم لا تعد قال فذهبت فغسلته ثم غسلته ثم غسلته
ثم لم اعد

حدثنا محمد بن يحيى بن فيس عن الاشعري قال ثنا اسمعيل بن خالد
خالد وموسى بن عامر عن عبيد بن فيس عن الاشعري قال قال رسول الله صلى الله عليه
وسلم ايما امرأة استعطرت فمرت على قوم ليجدوا من ريحها فهي زانية

حدثنا محمد بن اسماعيل بن ابي فديك ثنا سليمان بن داود بن
علي بن عبد الله بن العباس هاشمي قال ثنا ابرهيم بن سعد قال اسمعت صفوان
ابن سليم ولم اسمه من صفوان غير مجيدت عن رجل نقة عن ابي هريرة قال قال
رسول الله صلى الله عليه وسلم اذا خرجت المرأة الى المسجد فلا تغتسل من الطيب
كما تغتسل من الجنابة

حدثنا محمد بن هشام بن عيسى البغدادي قال ثنا ابو علي الفروي عبد الله
ابن محمد قال حدثني يزيد بن جعفر عن نفسه بن سعد عن ابي هريرة قال قال رسول الله
صلى الله عليه وسلم ايما امرأة اصابت بخورا فلا تشهد معنا العشاء الاخرة
قال ابو عبد الرحمن لا اعلم احدا تابع يزيد بن خصيفة عن بسر بن سعيد على هذا

عن

عن ابي هريرة وقد خالفه يعقوب بن عبد الله بن الاشج رواه عن بسر بن سعيد عن زينب الثقفية

حدثنا هلال بن العلاء بن هلال قال ثنا ابي قال ثنا محمد بن عبيد قال ثنا محمد بن عجلان عن
يعقوب بن عبد الله بن الاشج عن بسر بن سعيد عن زينب امرأة عبد الله قالت
قال رسول الله صلى الله عليه وسلم اذا شهدت احداكن العشاء فلا تمس طيبا

حدثنا سويد بن نصر قال ثنا عبد الله بن المبارك عن محمد بن عجلان عن يعقوب بن عبد الله بن
الاشج عن بسر بن سعيد عن زينب امرأة عبد الله انها شهدت احداكن العشاء فلا
تمس طيبا

حدثنا محمد بن يحيى بن مروان البصري حدثنا محمد بن شعيب
ابن شابور قال ثنا عبد الله بن العلاء

حدثنا احمد بن سعيد بن يعقوب الحمصي قال ثنا
عثمان بن سعيد قال ثنا الليث عن بكير بن الاشج عن بسر بن سعيد عن زينب
الثقفية ان رسول الله صلى الله عليه وسلم قال اذا خرجت الى المسجد فلا تمس
طيبا

حدثنا محمد بن يحيى قال ثنا ابو داود قال ثنا ابرهيم بن سعد عن محمد بن عبد الله
القرشي عن بكير بن الاشج عن زينب الثقفية امرأة عبد الله ان رسول الله صلى
الله عليه وسلم قال اذا خرجت المرأة الى العشاء الاخرة فلا تمس طيبا

حدثنا ابو بكر
ابن علي قال ثنا منصور بن ابي مزاحم قال ثنا ابرهيم بن سعد عن ابيه عن محمد بن عبد الله
ابن عبد الرحمن عن بكير بن الاشج عن بسر بن سعيد عن زينب الثقفية ان رسول الله صلى
الله عليه وسلم قال اذا خرجت المرأة الى العشاء الاخرة فلا تمس طيبا

حدثنا محمد بن
يوسف بن سعيد قال ثنا حجاج عن ابن جريج اخبرني زياد بن سعد عن ابن شهاب
عن بشر بن سعيد عن زينب الثقفية قالت قال رسول الله صلى الله عليه وسلم اذا
شهدت احداكن الصلاة فلا تمس طيبا

حدثنا محمد بن عوف قال ثنا احمد بن عمرو بن السرح قال ثنا ابو طاهر قال ثنا وهب
قال اخبرني عمرو بن الحارث عن بكير بن الاشج ان عبد الله بن سعيد اخبره انه سمع زينب
امرأة عبد الله تقول سمعت رسول الله صلى الله عليه وسلم يقول اذا شهدت احداكن
المسجد فلا تمس طيبا

وحدثنا ابو عمر قال ثنا عمرو بن الحارث ثنا بكير بن الاشج ان عبد الله بن سعيد
ابن عبد الله بن قسيط حدثه انه سمع عقيلة بنت ابي رافع مولاة رسول الله صلى الله عليه
وسلم تقول سمعت رسول الله صلى الله عليه وسلم يقول اذا كن نساء
تحول حلة الحرير وحريرها فلا تلبسوها في الدنيا

حدثنا علي بن حجر قال ثنا جرير
عن منصور

حدثنا محمد بن بشار قال ثنا عبد الرحمن قال ثنا سفيان عن منصور
عن ربعي عن امرأته عن احدى نسائه قالت خطبنا رسول الله صلى الله عليه وسلم فقال
يا معشر النساء اما لكن في الفضة ما تحلين اما انه ليس من امرأة تحلت بها
تظهره الا عذب به

حدثنا محمد بن عبد الاعلى قال ثنا المعتمر قال سمعت منصورا يحدث
عن ربعي عن امرأته عن احدى نسائه قالت خطبنا رسول الله صلى الله عليه وسلم فقال
يا معشر النساء اما لكن في الفضة ما تحلين اما انه ليس من امرأة تحلي بها تظهره
الا عذبت به

حدثنا عبيد الله بن سعيد قال ثنا معاوية بن هشام قال ثنا حدثني ابي
عن علي بن ابي كثير قال حدثني يحيى بن عمر وابو سلمة بن عبد الرحمن ان رسول الله صلى
الله عليه وسلم قال ايما امرأة تحلت بعني قلادة من ذهب جعل في عنقها مثلها من النار

قالت قال رسول الله صلى الله عليه وسلم

وامرأة جعلت في أذنها خرصا من ذهب جعله الله عز وجل في أذنها سلسلة خرصا من الذهب
يوم القيامة نا عبيد الله بن سعيد قال نا معاذ بن هشام قال حدثني
أبي عن يحيى بن أبي كثير قال حدثني زيد عن أبي سلام عن أبي السائب الرحبي أن عليا دعا
رسول الله صلى الله عليه وسلم حدثه قال جاءت بنت هبيرة إلى رسول الله صلى الله عليه
وسلم وفي يدها خواتيم فقال كذا في كتابي أي خواتيم فجعل رسول الله صلى الله
عليه وسلم يضرب بيدها فدخلت على فاطمة فجعلت تشكو إليها الذي صنع رسول
الله صلى الله عليه وسلم فانتهرت فاطمة سلسلة من ذهب في عنقها قالت هذه
أهداها أبو حسن في دار رسول الله صلى الله عليه وسلم والسلسلة في يدها فقالت
يا فاطمة أيعجبك أن يقول الناس إنه رسول الله صلى الله عليه وسلم سلسلة من
نار شرح ولم يقعد فأرسلت فاطمة بالسلسلة إلى السوق فباعتها واشترت
بثمنها غلاما وقالت أعتق عنا غلامها فأعتقه فحدثت رسول الله
صلى الله عليه وسلم فقال الحمد لله الذي نجى فاطمة من النار نا سليمان بن سلم
البلخي قال نا النضر بن شميل قال نا هشام عن يحيى عن أبي سلام عن أبي السائب عن
ثوبان قال جاءت بنت هبيرة إلى رسول الله صلى الله عليه وسلم وفي يدها فتخ من
ذهب في أصابعها خواتيم فجعل يضربها بقضيب فدخلت على فاطمة فأخبرتها
فقالت هي في يدها نا أحمد بن حرب قال نا أسباط عن مطرف عن أبي فروة عن أبي زيد عن أبي
هريرة قال كنت قاعدا عند النبي صلى الله عليه وسلم فأتته امرأة فقالت يا رسول الله
سوارين من ذهب قال أسوارا من نار قالت يا رسول الله طوقين من ذهب قال أطواقا
من نار قالت يا رسول الله قرطين من ذهب قال قرطين من نار قال وكان عليها سوار من ذهب
فرمت بهما قالت يا رسول الله إن المرأة إذا لم تتزين لزوجها صد عنها قال
ما منع إحداكن أن تتخذ قرطين من فضة ثم تصفرهما بزعفران أو بعبير الفظ
لأحمد نا أبو سلمة قال نا إسحاق بن بكر قال حدثني أبي عن عمرو
بن الحارث عن أبيه عن عروة عن عائشة أن رسول الله صلى الله عليه وسلم رأى
عليها مسكتين من ذهب فقال رسول الله صلى الله عليه وسلم ألا أخبرك بخير من هذين
لو نزعت هذا وجعلت مسكتين من ورق ثم صفرتيهما بزعفران كانتا حسنتين
هذا عن محفوظ والله تعالى أعلم
قال أبو عبد الله قتيبة قال نا الليث عن يزيد بن أبي حبيب عن أبي صالح
الهمداني عن أبي ذر أنه سمع علي بن أبي طالب يقول إن النبي صلى الله عليه وسلم أخذ
ذهبا في يمينه وأخذ حريرا فجعله في شماله ثم قال إن هذين حرام على ذكور أمتي
نا عيسى بن حماد قال نا الليث عن يزيد بن أبي حبيب عن أبي الصعب
عن رجل من همدان يقال له أبو صالح عن أبي ذر أنه سمع علي بن أبي طالب يقول إن
رسول الله صلى الله عليه وسلم أخذ حريرا فجعله في يمينه وأخذ ذهبا فجعله في
شماله ثم قال إن هذين حرام على ذكور أمتي نا محمد بن رمح قال نا ليث قال
قال نا عبد الله عن ليث بن سعد قال حدثني يزيد بن أبي حبيب عن أبي الصعب
عن رجل من همدان يقال له أبو صالح عن أبي ذر أنه سمع عليا يقول إن النبي صلى الله عليه

وفي يدها

بذلك

الذي

سلف ... عليه ... عن رواية ... بحر ...

الربيع

عام احسن

من ابي الصعب

من ابي الصعب

وسلم

وأخذ حريرا فجعله في يمينه وأخذ ذهبا فجعله في شماله ثم قال إن هذين حرام على
ذكور أمتي نا أحمد بن إبراهيم قال نا أبو عبد الله الرحبي قال نا الأوزاعي قال
أملى علي يحيى بن أبي كثير قال حدثني زيد بن أبي حبيب عن عبد العزيز بن أبي الصعب عن أبي
قال حدثني عبد الله بن أبي الهذيل عن أبي الصهباء قال سمعت عليا يقول أخذ رسول الله صلى
الله عليه وسلم ذهبا بيمينه وحريرا بشماله ثم قال هذان حرام على ذكور أمتي
نا علي بن الحسن بن الهرسي قال نا عبد الأعلى عن سعيد عن أبي سنان عن نافع عن سعيد
ابن أبي هند عن أبي موسى أن رسول الله صلى الله عليه وسلم قال أحل الذهب والحرير
لإناث أمتي وحرم على ذكورها نا الحسن بن فرخ قال نا سفيان بن وكيع
عن خالد عن أبي قلابة عن معاوية أن رسول الله صلى الله عليه وسلم نهى عن لبس الحرير
والذهب إلا مقطعا
نا محمد بن بشار قال نا عبد الوهاب قال نا خالد عن
ميمون عن أبي قلابة عن معاوية أن رسول الله صلى الله عليه وسلم نهى عن لبس الذهب
إلا مقطعا وعن ثوب الميثرة نا محمد بن المثنى قال نا أبو عدي
عن سعيد عن قتادة عن أبي شيخ أنه سمع معاوية وعنده جمع من أصحاب محمد صلى الله
عليه وسلم قال أنعلمون أن نبي الله صلى الله عليه وسلم نهى عن لبس الذهب إلا مقطعا
قالوا اللهم نعم نا أحمد بن سنان نا أسباط عن معرف عن مطرف عن أبي فروة
بينما نحن مع معاوية في بعض مجالسه جمع رهط من أصحاب محمد صلى الله عليه وسلم
فقال لهم أتعلمون أن رسول الله صلى الله عليه وسلم نهى عن لبس الذهب إلا مقطعا
قالوا نعم
نا محمد بن المثنى قال نا يحيى بن أكثم قال نا عمر بن المبارك عن يحيى بن أبي كثير
أبو نبيح الصنعاني عن أبي كبشة أن معاوية عام حج جمع نفرا من أصحاب رسول الله صلى الله
عليه وسلم في الكعبة فقال لهم أنشدكم الله أنهى رسول الله صلى الله عليه وسلم
عن الذهب قالوا نعم قال وأنا أشهد
نا محمد بن المثنى قال نا عبد الصمد قال نا حرب
أبو سنان قال نا يحيى بن أبي كثير عن أبي كبشة أن معاوية عام حج جمع
نفرا من أصحاب رسول الله صلى الله عليه وسلم في الكعبة فقال أنشدكم بالله
هل نهى رسول الله صلى الله عليه وسلم عن لبس الذهب فسكتوا فقال لا أنا أشهد
نا شعيب بن شعيب بن إسحاق قال نا عبد الوهاب بن سعيد قال
نا شعيبة عن الأوزاعي عن حديث يحيى بن أبي كثير قال حدثني أبو نبيح الصنعاني
حيان قال فالجمع معاوية قد عاد نفرا من الأنصار في الكعبة فقال أنشدكم بالله
ألم تسمعوا أن رسول الله صلى الله عليه وسلم نهى عن الذهب قالوا نعم قال وأنا أشهد
نا العباس بن الوليد بن مزيد عن عقبة عن الأوزاعي حدثني يحيى بن أبي كثير قال
حدثني أبو نبيح قال حدثني أبو حيان قال فالجمع معاوية قد عاد نفرا من الأنصار في الكعبة

قال

اذ

الجمع

من اصحابه

رواه

ليس

قد تعلقوا ربما بالتعليل الشرعي ... الذهب والحرير ... الزكاة ... السند

مزيد

شبكة الألوكة
www.alukah.net

حصين بن المنذر قال عمارة بن رويبة الاودي عن يحيى بن ابي كثير قال الحدثني ابو سلمة
قال حدثني خباب قال الحج معاوية فدعا نفرا من الانصار فقال اشهدكم
انا لم نسمعوا رسول الله صلى الله عليه وسلم نهى عن الذهب قالوا اللهم نعم قال
وانا اشهد
حدثنا ابو الوليد بن زيد عن عبيد الله عن ابيه عن جده عن يحيى بن يعمر قال
حدثني ابو اسحاق قال حدثني خباب بن الارت قال الحج معاوية فدعا نفرا من الانصار في
الكعبة فقال الم تسمعوا رسول الله صلى الله عليه وسلم نهى عن الذهب قالوا اللهم نعم قال
وانا اشهد
عمارة الحفظ يحيى بن يعمر حدثنا ابي بالصواب
حدثنا اسحق بن ابرهيم قال النضر بن شميل قال نبئت بن فرقدان
ابو شيخ الهنائي قال سمعت معاوية يقول نادى من المهاجرين والانصار فقال نعم
اتعلمون ان رسول الله صلى الله عليه وسلم نهى عن لبس الحرير قالوا اللهم نعم
حدثنا ابو موسى قال حدثنا يزيد بن زريع قال حدثنا سعيد بن ابي عروبة قال
زياد بن ابو مسلم قال حدثني ابو سعيد بن فروان قال ابو شيخ قال سمعت
انس بن مالك قال نهى رسول الله صلى الله عليه وسلم عن لبس الذهب الا مقطعا حدثنا
النضر اشبه بالصواب في الله تعالى علمه
حدثنا محمد بن معمر قال حدثنا قال حدثنا سلم بن زرير قال
عبد الرحمن بن طرفة عن جده عن عرفجة ابن اسعد انه اصيب انفه يوم الكلاب
في الجاهلية فاتخذ انفا من ورق فانتن عليه فامره النبي صلى الله عليه وسلم ان يتخذ
انفا من ذهب
حدثنا قتيبة قال حدثنا يزيد بن زريع عن عوف لا اشهد
قال حدثني عبد الرحمن بن طرفة عن عرفجة بن اسعد بن كريب قال وكان جده قال
حدثني انه لا يجده قال اصيب انفه يوم الكلاب في الجاهلية قال فاتخذ انفا
من فضة فانتن عليه فامره النبي صلى الله عليه وسلم ان يتخذ من ذهب
الرخصة في الورق
حدثنا محمد بن يحيى بن محمد بن كثير
الحراني قال حدثنا سعيد بن حفص قال حدثنا موسى بن اعين عن عيسى بن يونس عن
الضحاك بن عبد الرحمن عن عطا الخراساني عن سعيد بن المسيب قال قال
رسول الله صلى الله عليه وسلم عن نعي الصهب ما ارى عليه خاتم الذهب
قال فقدره من هو خير منك فكلم بعينه قال من هو قال رسول الله صلى الله عليه
حدثنا محمد بن يحيى حدثنا علي بن حجر عن اسماعيل عن عبد الله بن دينار
عن ابن عمر قال اتخذ رسول الله صلى الله عليه وسلم خاتم الذهب فلبسه رسول الله
صلى الله عليه وسلم فجعل الناس يصنعون مثل ما صنع رسول الله صلى الله عليه وسلم
فلبس الناس فنزعه فقال لا البسه ابدا فنبذه فنبذ الناس خواتيمهم
حدثنا قتيبة قال حدثنا ابو الاحوص عن ابي اسحاق عن ظهير بن رزيق قال قال
علي بن ابي طالب صلى الله عليه وسلم عن خاتم الذهب وعن القسي وعن المياثر الحمر
وعن الجعة
حدثنا محمد بن زياد عبد الرحمن عن ابي بكر عن ابي اسحاق عن عمير
عن علي قال نهى رسول الله صلى الله عليه وسلم عن خاتم الذهب وعن القسي وعن المياثر
الحمر
حدثنا محمد بن عبد الله بن بزيع قال حدثنا يحيى بن ابي زائدة قال حدثنا زهير

عن ابي

عن ابي اسحاق عن عمير بن سعيد بن علي نهى رسول الله صلى الله عليه وسلم عن حلقة
الذهب وعن المنثرة الحمر وعن الشباب القسية وعن الجعة ثلاث يصنع من
الشعير والحنطة وذكر من ثلاثة
حدثنا محمد بن عبد الله بن المبارك قال حدثنا يحيى بن ايوب
قال حدثنا عمارة بن زاذان عن ابي اسحاق عن صعصعة بن صوحان عن علي بن ابي طالب
رسول الله صلى الله عليه وسلم عن حلقة الذهب والفضة والمنثرة والجعة
حدثنا اسحق بن ابرهيم قال حدثنا سفيان بن عيينة عن صعصعة بن صوحان قال قلت لعلي
انهينا عما نهاك رسول الله صلى الله عليه وسلم قال نهانا عن خاتم الذهب وحلقة
الذهب ولبس الحرير والقسي والمنثرة الحمر
حدثنا عبد الرحمن بن ابرهيم دحيم
قال حدثنا مروان بن معاوية قال حدثنا اسمعيل بن ابي خالد سمع الحسن بن
عمير الاحاصعصعة بن صوحان قال علي فقال لقد نهانا عند رسول الله
صلى الله عليه وسلم عن الذهب والحرير والقسي والجعة ونهانا عن حلقة الذهب
ولبس الحرير ولبس القسي والمنثرة الحمر
حدثنا قتيبة قال حدثنا عبد الواحد
عن اسماعيل بن سميع عن مالك بن عمير قال قال صعصعة بن صوحان لعلي يا امير
المؤمنين انهينا عما نهاك عنه رسول الله صلى الله عليه وسلم قال نهانا رسول الله
صلى الله عليه وسلم عن الذهب والحرير والجعة وعن حلقة الذهب ولبس الحرير وعن
المنثرة الحمر
حدثنا ابو داود قال حدثنا ابو علي الحنفي وعثمان بن عمر قال ابو علي
وقال عثمان حدثنا داود بن قيس عن ابرهيم بن عبد الله بن حنين عن ابيه عن ابي بكر
عن علي قال نهانا النبي صلى الله عليه وسلم عن ثلاث اقول نهانا الناس نهانا
عن خاتم الذهب وعن لبس القسي وعن المعصفر المقدم ولا اقول احدا
تركها
حدثنا ابو الضحاك بن مخلد حدثنا الحسن بن داود المكي
قال انبأ بوقد بذلك عن الضحاك عن ابرهيم بن حنين عن ابيه عن عبد الله بن
عباس عن علي قال نهانا رسول الله صلى الله عليه وسلم ولا اقول نهاكم
عن خاتم الذهب وعن لبس القسي وعن لبس المنثرة والمعصفر وعن القراءة
راكعا
حدثنا محمد بن عبد الله بن عبد الرحيم قال حدثنا ابو الاسود
قال حدثنا ابن يزيد عن يونس عن ابن شهاب عن ابرهيم ان اباه حدثه انه سمع
عليا يقول نهاني رسول الله صلى الله عليه وسلم عن القراءة وانا راكع وعن لبس
الذهب والمعصفر
حدثنا الحسن بن قزعة قال حدثنا خالد بن الحارث
قال حدثنا محمد بن عمرو عن ابرهيم بن عبد الله بن حنين عن اسماعيل سمعت عليا
يقول نهاني رسول الله صلى الله عليه وسلم ولا اقول نهاكم عن خاتم الذهب وعن
القسي والمعصفر وان اقرأ وانا راكع
حدثنا هرون بن محمد بن بكار بن بلال
عن محمد بن عبيد ومروان القاسم بن سميع قال حدثنا زيد بن واقد عن نافع عن ابرهيم
مولى علي عن علي قال نهاني رسول الله صلى الله عليه وسلم عن خاتم الذهب وعن

وعن المعصفر وعن لبس القسي وعن القراءة في الركوع أخبرنا أبو بكر بن علي قال
أنا إبراهيم بن الحجاج قال ثنا حماد بن سلمة عن عبيد الله بن عمر عن نافع عن ابن حنين
مولى ابن عباس أن عليا قال نهانا رسول الله صلى الله عليه وسلم عن لبس القسي
والمعصفر وعن التختم بالذهب أخبرنا إسماعيل بن مسعود قال ثنا بشر
ابن المفضل قال ثنا عبيد الله عن نافع عن ابن حنين مولى علي قال نهاني رسول الله صلى
الله عليه وسلم أن أقرأ راكعا وعن لبس القسي وعن تختم الذهب وعن قراءة القرآن وأنا راكع
وعن لبس المعصفر
أخبرنا المسيب بن منصور بن جعفر النسائي قال ثنا حفص بن عبد الرحمن
البلخي قال ثنا أبو بكر عن نافع عن مولى للعباس أن عليا قال نهانا رسول الله صلى الله
عليه وسلم عن لبس المعصفر وعن القسي وعن التختم بالذهب وأن أقرأ وأنا راكع
قال ثنا عبد الصمد
هو ابن عبد الله
قال ثنا عبد الصمد بن عبد الوارث قال ثنا حرب وهو ابن ميمون عن يحيى قال حدثني عمرو بن سعيد
الثقفي كان ناصحا أخبرني قال أخبرني ابن حنين أن عليا حدثه قال نهاني رسول الله
صلى الله عليه وسلم عن شاب المعصفر وعن خاتم الذهب وعن لبس القسي وأن أقرأ
وأنا راكع أخبرنا الليث بن سعد أخبرنا قتيبة قال ثنا الليث عن نافع
عن إبراهيم بن عبد الله بن حنين عن بعض مواليه العباس بن علي أن رسول الله صلى الله
عليه وسلم نهى عن المعصفر والتختم بالذهب وأن يقرأ وهو راكع
محمد بن خالد قال ثنا الوليد قال ثنا أبو عمرو الأوزاعي عن يحيى عن علي قال نهاني
رسول الله صلى الله عليه وسلم وذكر الحديث
عبد الله بن سعيد قال ثنا حماد بن سعدة عن أشعث عن محمد عن عبيدة عن علي
قال نهاني رسول الله صلى الله عليه وسلم عن القسي والحرير وخاتم الذهب
وأن أقرأ راكعا أخبرنا أحمد بن سليمان قال ثنا يزيد قال
ثنا هشام عن محمد عن عبيدة عن علي قال نهى عن مياثر الأرجوان ولبس القسي وخاتم الذهب
قتيبة قال ثنا حماد عن أيوب عن محمد عن عبيدة قال نهى عن مياثر
الأرجوان وخواتم الذهب
أخبرنا أحمد بن نصر قال ثنا أحمد بن إبراهيم عن الحجاج وهو ابن الحجاج
عن قتادة عن عبد الملك بن عبيد عن شبيب بن نهيك عن أبي هريرة قال نهاني
رسول الله صلى الله عليه وسلم عن تختم الذهب أخبرنا يوسف بن حماد المعني
قال ثنا أبو الوارث عن أبي التياح قال ثنا حفص الليثي قال أشهد على علي أنه
حدثني قال نهى رسول الله صلى الله عليه وسلم عن لبس الحرير وعن التختم بالذهب وعن
الثوب ذي الجناح
أخبرنا عمرو بن السرح قال ثنا ابن وهب قال أخبرني
عمرو بن الحارث عن بكير بن سوادة أن أبا النضر حدثه أن أبا سعيد الخدري
حدثه أن رجلا قدم من نجران إلى رسول الله صلى الله عليه وسلم وعليه خاتم من ذهب
فأعرض عنه رسول الله صلى الله عليه وسلم وقال لا تلك حتى تجعل في يدك جمرة من نار
أخبرنا أحمد بن سليمان قال ثنا عبيد الله قال ثنا إسرائيل عن منصور عن سالم

عن رجل

عن رجل عن أبي هريرة أن رجلا كان جالسا عند النبي صلى الله عليه وسلم وعليه خاتم من ذهب
وفي يد رسول الله صلى الله عليه وسلم مخصرة أو حربة فضرب بها النبي صلى الله عليه
وسلم إصبعه فقال الرجل ما أردت إلا رسول الله قال لا تطرح هذا الذي في إصبعك
فأخذه الرجل فرمى به فأتاه النبي صلى الله عليه وسلم بعد ذلك فقال ما فعل
الخاتم قال رميت به قال لم أنهك أن تنتفع به قال ثنا أبو نعيم ثنا سفيان
عمرو بن منصور قال ثنا عفان ثنا النعمان
ابن راشد عن الزهري عن سعيد بن المسيب أن رجلا من خلفاء النبي صلى الله عليه وسلم
أبصر في يده خاتم من ذهب فجعل يغمزه بقضيب معه فلما غفل النبي صلى
الله عليه وسلم ألقاه فقال ما أرانا إلا أوجعناك فأعناك
أحمد بن عمرو بن
السرح قال أخبرني ابن وهب قال أخبرني يونس عن ابن شهاب قال أخبرني أبو إدريس الخولاني
أن رجلا من أهل الشام أدرك النبي صلى الله عليه وسلم وعليه خاتم من ذهب فطرح أبو
إدريس الخولاني من حديث الفعال أخبرنا أحمد بن إبراهيم بن محمد القرشي قال ثنا
أبو عبد الملك قراءة قال ثنا أبو عاصم قال ثنا يحيى بن حمزة عن الأوزاعي عن الزهري عن
أبي إدريس الخولاني أن رسول الله صلى الله عليه وسلم رأى على رجل خاتما من ذهب فطرحه
أخبرنا أبو بكر بن علي قال ثنا عبد العزيز بن أحمد قال ثنا إبراهيم بن سعد عن
الزهري عن أبي إدريس أن النبي صلى الله عليه وسلم رأى في يد رجل خاتما من ذهب فضربه
أصبعه بقضيب كان معه حتى دميت
أبو بكر أحمد بن علي المروزي قال
ثنا أبو كامل قال ثنا إبراهيم بن سعد عن ابن شهاب بلغه أن رسول الله صلى الله عليه وسلم
نهى عن الإسبال إسناده بالصواب والله تعالى أعلم
أحمد بن سليمان قال ثنا أبو إدريس الخولاني أخبرني عبد الله بن
مراهن ثنا أبو خليفة قال ثنا عبد الله بن رجاء عن إسرائيل رجلا جاء إلى النبي صلى الله
عليه وسلم وعليه خاتم من حديد فقال ما لي أرى عليك حلية أهل النار فطرحه فجاء
وعليه خاتم من شبه فقال ما لي أجد منك ريح الأصنام فطرحه فقال يا رسول الله
من أي شيء أتخذه قال من ورق ولا تتمه مثقالا
أحمد بن سليمان قال ثنا العباس بن عبد العظيم العنبري قال
ثنا عثمان بن عمر قال ثنا يونس عن الزهري عن أنس أن النبي صلى الله عليه وسلم أخذ خاتما
من ورق فنقش فيه محمد رسول الله
أبو بكر بن علي قال أخبرني
عباد بن موسى قال ثنا طلحة بن يحيى قال أخبرني يونس بن يزيد عن ابن شهاب عن أنس
أن النبي قال كان لرسول الله صلى الله عليه وسلم خاتم فصه حبشي
فص حبشي يجعل فصه مما يلي كفه
محمد بن خالد بن يزيد الجمحي وكان ثبتا
خالد على قضاء حمص ثنا أبي قال ثنا سلمة وهو ابن عبد الملك العوصي عن الحسن
وهو ابن صالح بن حي عن حميد الطويل عن أنس بن مالك قال كان خاتم رسول الله صلى
الله عليه وسلم من فضة وكان فصه منه
أبو بكر بن علي قال ثنا سلمة بن شبيب
قال ثنا عبد الرحمن قال ثنا حميد عن أنس أن النبي صلى الله عليه وسلم كان خاتمه من ورق

قصة منه اخبرنا احمد بن سليمان قال حدثنا زكريا بن داود قال انا زهير بن معاوية
عن حميد عن انس قال كان خاتم النبي صلى الله عليه وسلم من فضة فصه منه اخبرنا
حميد بن مسعدة عن بشر بن المفضل قال انا سعيد عن قتادة عن انس قال
اراد رسول الله صلى الله عليه وسلم ان يكتب الى الروم فقيل له انهم لا يقرؤن كتابا الا
مختوما فاتخذ خاتما من فضة كاني انظر الى بياضه في يده ونقش فيه محمد رسول الله
اخبرنا احمد بن عثمان ابو الجوزاء قال انا ابو داود قال ثنا قرة عن خالد عن قتادة
عن انس قال اخر رسول الله صلى الله عليه وسلم صلاة العشاء الاخرة حتى مضى شطر
الليل ثم خرج فصلى بنا قال كاني انظر الى بياض خاتمه في يده من فضة

وضع الخاتم من اليد اليسرى حديث علي بن عبد الله بن جعفر اخبرنا
الربيع بن سليمان قال ثنا وهب عن سليمان مولى بلال عن شريك مولى ابي عمر
عن زهير بن عبد الله بن جدعان عن ابيه عن علي قال رضي الله عنه لما احب ابو سلمة ان النبي
صلى الله عليه وسلم كان يلبس خاتمه في يمينه اخبرنا محمد بن عثمان النبيل قال
حدثنا بن هلال قال ثنا حماد بن سلمة عن ابي رافع عن عبد الله بن جعفر ان النبي صلى
الله عليه وسلم كان يتختم في يمينه اخبرنا عمر بن علي عن ابي عثمان سهل بن حماد
ابو داود قال ثنا سهل بن حماد قال ثنا ابو مكين قال انا ابن الحارث
ابن المعيقيب عن جده معيقيب انه قال كان خاتم النبي صلى الله عليه وسلم حديدا
مفلوي عليه فضة قال وربما كان في يده يده فكان معيقيب على خاتم رسول الله صلى
الله عليه وسلم اخبرنا علي بن محمد بن علي المصيصي قال ثنا داود بن منصور
مولى هارون نعمة قال ثنا ليث بن سعد عن عمرو بن الحارث عن بكر بن سوادة عن ابي بكر
عن ابي سعيد الخدري قال الا اخبركم رجل من اليمن ان النبي صلى الله عليه وسلم اهدى له حلة
عليه وكان في يده خاتم من ذهب حبشة حمر فاقاما ثم سلم فرد عليه السلام ثم قال
يا رسول الله انك اتيتنا فاعرضت عنا فقال انه كان في يدك خاتم من نار فكنت
تلقه حبشة اذا تحركت قال لم اخبرت به لبس من حجارة الجنة ولكنه متاع الحياة
الدنيا قال فما اتخذ خاتما حلقة من حديد او ورق او ضفر
محمد بن شاذان قال ثنا محمد بن عبد الله الانصاري قال ثنا هشام بن حسان قال
حدثني عبد العزيز بن صهيب عن انس قال خرج رسول الله صلى الله عليه وسلم وقد
اتخذ حلقة من فضة فقال لم اراد ان يصوغ عليه فنهى قال وان تنقشوا على نقشه
ابو داود سليمان بن سيف الحراني قال ثنا هرون بن اسماعيل ثنا علي بن المبارك
قال ثنا عبد العزيز بن صهيب عن انس بن مالك قال اتخذ رسول الله صلى الله عليه
وسلم خاتما ونقش نقشا قال انا قد اتخذنا خاتما ونقشنا فيه نقشا فلا ينقش
احد على نقشه ثم قال اخر فكاني انظر الى بياضه في يده

النهي عن التختم في اليسرى
مجاهد بن موسى الخوارزمي
بغداد قال ثنا هشيم قال انا العوام بن حوشب عن ازهر بن راشد عن انس بن مالك
قال قال رسول الله صلى الله عليه وسلم لا تستصبحوا بنار المشركين ولا تنقشوا على
خواتيمكم عربيا

الخاتم في السبابة اخبرنا

محمد بن منصور قال ثنا سفيان عن عاصم بن ابي النجود عن ابي بردة عن جده قال قال
لي رسول الله صلى الله عليه وسلم اتيا على سبابة الهدى والسداد ونهانا عن التختم
الخاتم في هذه وهذه واشار الى السبابة والوسطى اخبرنا محمد بن المثنى
ومحمد بن بشار قالا ثنا عبد الرحمن عن سفيان عن عاصم بن كليب عن ابي بردة
عن علي قال نهاني رسول الله صلى الله عليه وسلم عن الخاتم في هذه وهذه يعني السبابة
والوسطى واللفظ لابن المثنى اخبرنا اسمعيل بن سعيد قال ثنا شريك
عن عاصم بن كليب عن ابي بردة عن علي قال قال لي رسول الله صلى الله عليه وسلم
قل اللهم اهدني وسددني وهذه الخاتم في هذه وهذه واشار بالسبابة
والوسطى قال وقال عاصم احدهما

الخاتم يجعل داخلا اخبرنا
محمد بن اسمعيل بن ابراهيم عن سعيد بن عامر عن همام عن ابن
جريج عن الزهري عن انس ان رسول الله صلى الله عليه وسلم كان اذا دخل الخلاء
نزع خاتمه اخبرنا اسحق بن ابراهيم قال انا النضر قال سمعت عبيد الله
عن نافع عن ابن عمر قال اتخذ رسول الله صلى الله عليه وسلم خاتما من ذهب وجعل
فصه من قبل كفه فاتخذ الناس خواتيم من ذهب فلقي رسول الله صلى الله عليه وسلم
خاتمه وقال انه لن يلبسه احد بعده اخبرنا اسمعيل بن مسعود قال
ثنا خالد عن عبيد الله عن نافع عن ابن عمر ان رسول الله صلى الله عليه وسلم اتخذ
خاتما من ذهب وجعل فصه مما يلي كفه فاتخذ الناس خواتيم فطرح النبي صلى
الله عليه وسلم وقال لا البسه ابدا اخبرنا محمد بن عبد الله بن يزيد قال
ثنا عبد الله بن ايوب بن موسى عن نافع عن ابن عمر ان النبي صلى الله عليه وسلم اتخذ
خاتما من ذهب فطرحه ولبس خاتما من ورق ونقش فيه محمد رسول الله وقال
لا ينقش احد ان ينقش على خاتمه هذا ثم جعل فصه في بطن كفه اخبرنا
محمد بن معمر قال ثنا ابو عاصم عن المعرس بن زياد قال ثنا نافع عن ابن عمر ان رسول الله
صلى الله عليه وسلم لبس خاتما من ذهب ثلاثة ايام فجاء اصحابه فسئلوه فقال
الذهب من حجر فلان ندري ما فعل ثم امر بخاتمه من فضة فاتخذ نقش فيه محمد
رسول الله وكان في يد رسول الله صلى الله عليه وسلم حتى مات وفي يد ابي بكر حتى مات
وفي يد عمر حتى مات وفي يد عثمان ست سنين من خلافته حتى اكثر عليه فدعا بئر
اريس الانصاري فكان يختم به فصرخ الانصاري على قليب عثمان فسقط فالتمس
فلم يوجد فاتم بخاتم مثله ونقش فيه محمد رسول الله اخبرنا قتيبة قال
ثنا ابو عوانة عن ابي بشر عن نافع عن ابن عمر ان رسول الله صلى الله عليه وسلم اتخذ خاتما
من ذهب وكان فصه في باطن كفه فاتخذ الناس خواتيم من ذهب فطرح رسول الله
صلى الله عليه وسلم خاتمه وطرح الناس خواتيمهم فاتخذ خاتما من فضة وكان فصه مما يلي كفه
اخبرنا محمد بن عثمان بن ابي صفوان الثقفي من ولد عثمان
ابن ابي العاص قال ثنا ابو هريرة ابو الوزير قال ثنا نافع مولى ابي قتادة عن ابي بكر بن ابي
قال كنت جالسا مع سالم فجاء رجل فسار كلاما لا ادري ما هو فقال سالم حدث ناصحا
عن ابيه ان النبي صلى الله عليه وسلم نهى ان يتصبح الرجل بخاتمه

مع هو لا من الجاهل اخبرنا عبد الرحمن بن محمد بن سلام الطوسي قال اخبرنا يزيد بن
هرون قال انا نافع بن عمر الجمحي عن ابي بكر بن موسى بن ابي بكر مع سالم بن عبد الله حدثت
سالم عن ابيه عن النبي صلى الله عليه وسلم قال لا تصحب الملائكة رفقة فيها جلجل
اخبرنا محمد بن عبد الله بن بزيع قال انا ابو هشام المخزومي قال انا نافع
ابو عمر عن ابي بكر بن موسى عن ابيه عن سالم عن ابيه رفعه قال لا تصحب الملائكة رفقة
فيها جلجل اخبرنا موسى بن سعيد بن مسلم قال حجاج عن ابن جريج قال
اخبرني سليمان بن يسار مولى ام الفضل ان ام سلمة زوج النبي صلى الله عليه وسلم
قالت سمعت رسول الله صلى الله عليه وسلم يقول لا تدخل الملائكة بيتا فيه جلجل
ولا جرس ولا تصحب الملائكة رفقة فيها جرس اخبرنا ابو كريب محمد بن العلا
قال انا ابو بكر بن عياش قال انا ابو اسحاق عن ابي الاحوص عن ابيه قال كنت
جالسا عند رسول الله صلى الله عليه وسلم وعلي ثياب رث الثياب فقال له مالك
قلت من اي رسول الله من كل المال قال فاذا اتاك الله مالا فلير اثره عليك
اخبرنا احمد بن سليمان قال انا ابو نعيم قال انا زهير عن ابي اسحاق عن ابي الاحوص
عن ابيه انه اتى النبي صلى الله عليه وسلم في ثوب دون فقال له النبي صلى الله عليه وسلم
الك مال قال من كل المال قال من اي المال قال اتاني الله من الابل والغنم والخيل
والرقيق قال فاذا اتاك الله مالا فلير اثره عليك اثر نعمة الله وكرامته
اخبرنا الزينبي من السنين
اخبرنا ابو عبد الرحمن احمد بن شعيب لفظا قال انا محمد بن عبد الاعلى قال
المعتمر عن ابن سليمان قال سمعت معمرا عن الزهري عن سعيد بن المسيب عن ابي هريرة
قال قال رسول الله صلى الله عليه وسلم خمس من الفطرة قص الشارب ونتف الابط
وتقليم الاظفار والاستحداد والختان
اخبرنا قتيبة بن سعيد قال يحيى عن عبيد الله قال اخبرني نافع
عن ابن عمر عن النبي صلى الله عليه وسلم قال احفوا الشوارب واعفوا اللحى
اخبرنا اسحق بن منصور قال انا وهب بن جرير
قال انا ابي قال سمعت محمد بن ابي يعقوب يحدث عن عبد الله بن جعفر قال امهل
رسول الله صلى الله عليه وسلم آل جعفر ثلاثا ثم اتاهم فقال لا تبكوا على اخي بعد اليوم ثم قال ادعوا لي بني اخي فجيء بنا كانا افراخا فقال ادعوا
لي الحلاق فامر بحلقنا ورؤسنا فحلقت
اخبرنا محمد بن عبدة قال انا حماد قال انا عبيد الله
عن نافع عن ابن عمر ان النبي صلى الله عليه وسلم نهى عن الفقع اخبرنا ابراهيم بن الحسن قال
حدثنا حجاج قال قال ابن جريج اخبرني عبيد الله عن نافع انه اخبره انه سمع ابن عمر يقول سمعت
رسول الله صلى الله عليه وسلم نهى عن الفقع اخبرنا اسحق بن ابراهيم قال
محمد بن بشر قال انا عبيد الله عن عمر عن نافع عن ابن عمر قال نهى رسول الله صلى
الله عليه وسلم عن الفقع اخبرنا محمد بن بشار قال يحيى قال انا عبيد الله
قال اخبرني نافع عن ابن عمر ان النبي صلى الله عليه وسلم نهى عن الفقع

اخبرنا علي بن الحسن عن امية بن خالد عن شعبة بن الحجاج عن اسحاق
عن البراء بن عازب قال كان رسول الله صلى الله عليه وسلم رجلا ربعة
عريضا ما بين المنكبين له لحية تعلو صدره وشعره يضرب منكبيه اخبرنا
راية في حلة حمراء ما رايت احسن منه اخبرنا احمد بن سليمان عن عبد الله
عن سفيان عن ابي اسحاق عن البراء قال ما رايته مرة واحدة احسن في حلة من رسول الله
صلى الله عليه وسلم وله شعر يضرب منكبيه اخبرنا علي بن حجر قال انا اسمعيل
عن حميد عن انس قال كان شعر النبي صلى الله عليه وسلم الى نصف اذنيه اخبرنا
محمد بن عمر بن حسان قال انا همام عن قتادة عن انس ان النبي صلى الله عليه وسلم
كان يضرب شعره منكبيه اخبرنا محمد بن الفرج اخبرنا
علي بن حشرم قال انا عيسى عن الاوزاعي عن حسان بن عطية عن محمد بن المنكدر
عن جابر بن عبد الله انه قال اتانا النبي صلى الله عليه وسلم فرأى رجلا عليه ثياب رثة
فقال الا ما يجد هذا ما يسكن به شعره اخبرنا عمرو بن علي قال انا عمرو بن
ابي مقدم قال انا يحيى بن سعيد عن محمد بن المنكدر عن ابي قتادة قال كانت لنا
جرة صغيرة فكنا نبرد فيها لشرابنا فاذا نزل رجل كريم
اخبرنا اسحق بن ابراهيم قال انا محمد بن سلمة قال انا ابن وهب عن يونس عن الزهري
عن عبيد الله بن عبد الله عن ابن عباس ان رسول الله صلى الله عليه وسلم كان يسدل
شعره وكان المشركون يفرقون شعورهم وكان رسول الله صلى الله عليه وسلم
يحب موافقة اهل الكتاب فيما لم يؤمر فيه ثم فرق رسول الله صلى الله عليه وسلم بعد ذلك
اخبرنا يعقوب بن ابراهيم قال انا ابي عن صالح عن الزهري عن عبد الله
ابن ثعلبة بن ابي صعير ان رجلا من اصحاب النبي صلى الله عليه وسلم يقال له عبيد قال ان رسول
الله صلى الله عليه وسلم كان يهمني عن كثير من الافناء مسئلة
الافناء قال الرجل اخبرنا محمد بن عبد الاعلى
قال انا خالد قال انا شعبة قال اخبرني الاشعث قال سمعت ابي يحدث عن
مسروق عن عائشة انها ذكرت رسول الله صلى الله عليه وسلم كان يحب التيامن
ما استطاع في طهوره وترجله وتنعله
اخبرنا قتيبة بن سعيد قال انا سفيان عن الزهري عن ابي سلمة وسليمان بن يسار انهما
اخبرانه ان زيد بن ثابت قال سفيان عن الزهري عن ابي سلمة وسليمان بن يسار انهما
سمعا ابا هريرة يخبر عن رسول الله صلى الله عليه وسلم قال ان اليهود والنصارى
لا يصبغون فخالفوهم اخبرنا محمد بن عبد الاعلى قال انا خالد وهو ابن الحارث
قال انا عوف وهو ابن ابي جميلة عن ابي الزبير عن جابر قال اتي النبي صلى الله عليه وسلم
بابي قحافة ورأسه ولحيته كانه ثغامة فقال النبي صلى الله عليه وسلم غيروا هذا
اخضبوا اخبرنا يحيى بن حكيم قال انا ابو قتيبة قال انا ابن عون
عبد الرحمن بن عبيد الله بن موهب عن عبيد الله بن عبد الله قال رأيت ابن عمر
يصفر لحيته اخبرنا عمرو بن عبد الرحيم قال انا ابن ابي فديك قال انا عمرو بن محمد عن نافع
عن ابن عمر قال كان رسول الله صلى الله عليه وسلم يلبس النعال السبتية ويصفر

بجنبه بالوبر والاعفاء وكان ابن عمر يفعله ذلك

الوصل في الشعر

اخبرنا قتيبة قال ثنا سفيان عن الزهري عن حميد بن عبد الرحمن قال سمعت
معاوية بن ابي سفيان على المنبر بالمدينة واخرج كبة من شعر فقال يا اهل
المدينة اين علماؤكم سمعت النبي صلى الله عليه وسلم نهى عن مثل هذه وقال انما
هلكت بنو اسرائيل حين اتخذ نساؤهم هذه

اخبرنا محمد بن المثنى
ومحمد بن بشار عن محمد بن جعفر قال ثنا شعبة عن عمرو بن مرة عن سعيد بن المسيب
قال قدم معاوية المدينة فخطبنا واخرج كبة من شعر قال ما كنت
ارى احدا يفعله الا اليهود وان رسول الله صلى الله عليه وسلم سماه
الزور

وقال النبي صلى الله عليه وسلم

اخبرنا عمرو بن يحيى بن الحارث قال ثنا محمد بن بشر
قال ثنا ابن المبارك عن يعقوب بن القعقاع عن قتادة عن ابن المسيب
عن معاوية ان رسول الله صلى الله عليه وسلم قال يا ايها الناس ان النبي صلى الله عليه وسلم نهاكم عن الزور
قال وجاء بخرقة سوداء فالقاها بين الناس فقال هذا جعلها المراة في
راسها ثم تمد عليه

اخبرنا محمد بن عبد الله بن عبد الرحيم قال ثنا اسد بن موسى
قال ثنا حماد بن سلمة عن هشام بن عبد الله عن قتادة عن سعيد بن المسيب
عن معاوية ان رسول الله صلى الله عليه وسلم نهى عن الزور والزور المراة تلصق في
راسها

اخبرنا عبيد الله بن سعيد قال ثنا عبد الله بن نمير عن عبيد الله عن نافع عن ابن عمر ان رسول الله صلى الله عليه وسلم لعن الواصلة
والمستوصلة

اخبرنا محمد بن المثنى قال ثنا يحيى عن هشام
قال حدثني فاطمة عن اسماء ان امراة جاءت رسول الله صلى الله عليه وسلم فقالت
يا رسول الله ان ابنتي طمرت وعمرضت فتمرق شعرها افاصل عليها فقال
لعن الله الواصلة والمستوصلة

اخبرنا اسحق بن ابرهيم قال انا محمد بن بشر قال ثنا عبيد الله عن
نافع عن ابن عمر قال لعن رسول الله صلى الله عليه وسلم الواصلة والموتصلة
والواشمة والموتشمة

اخبرنا محمد بن المثنى قال ثنا شعبة عن منصور عن ابرهيم عن علقمة عن عبد الله
قال لعن الله المتنمصات والمتفلجات الا لعن من لعن رسول الله صلى الله
عليه وسلم

اخبرنا احمد بن سعيد قال ثنا وهب بن جرير قال ثنا ابي قال سمعت
الاعمش يحدث عن ابرهيم عن علقمة عن عبد الله قال لعن رسول الله صلى الله عليه وسلم
الواشمة والمستوشمة والمتنمصات والمتفلجات للحسن خلق الله عز وجل

اخبرنا محمد بن يحيى قال ثنا عمرو بن حفص قال ثنا ابي عن الاعمش عن ابرهيم
عن علقمة عن عبد الله قال لعن الله المتنمصات والمتفلجات والمتوشمات
للحسن خلق الله فاتته امراة فقالت بلغني انك تقول كذا وكذا قال ومالي
لا اقول ما قال رسول الله صلى الله عليه وسلم

اخبرنا محمد بن المثنى قال ثنا محمد بن
جعفر قال ثنا شعبة عن سليمان الاعمش عن ابرهيم قال كان عبد الله يقول
لعن الله الموتشمات والمتنمصات والمتفلجات الا لعن من لعن رسول الله

صلى

صلى الله عليه وسلم

اخبرنا اسحق بن ابرهيم عن عبد الله بن عبد الرحمن عن اسماء بنت
عميس قال قال رسول الله صلى الله عليه وسلم الا انبئكم عن العضه هي النميمة

اخبرنا محمد بن
ابي محمد بن علي بن عقبة قال ثنا زكريا بن يحيى بن عارة الانصاري عن عبد الرحمن
ابن مصبب عن ابيه قال قال رسول الله صلى الله عليه وسلم ان من عزم الرجل حله

الطب

اخبرنا اسحق قال انا وكيع قال ثنا عمرو بن قيس عن عاصم
ابن عبيد الله عن انس عن ابيه عن سالم قال كان النبي صلى الله عليه وسلم اذا اوطب
لم يرده

اخبرنا عبيد الله بن فضالة بن ابرهيم قال انا عبد الله بن يزيد
المقرئ قال حدثنا سعيد قال حدثني عبد الله بن ابي جعفر عن الاعرج عن ابي
هريرة عن رسول الله صلى الله عليه وسلم قال من عرض عليه طيب فلا يرده فانه
خفيف المحمل طيب الرائحة

اخبرنا اسحق بن ابرهيم قال انا جرير عن
ابن مجلاز عن بكير وثنا عبيد الله بن سعيد ثنا يحيى عن ابن مجلاز قال حدثني
بكير بن مجلاز بن الاشج عن بشر بن سعيد عن ابي سعيد امراة عبد الله قالت
قال رسول الله صلى الله عليه وسلم اذا اهديت احداكن الطيب فلا تمس طيبا

اخبرنا احمد بن سعيد قال ثنا يعقوب بن ابرهيم قال ثنا ابي عن صالح
عن محمد بن عبد الله بن الاشج عن بشر بن سعيد اخبرتني زينب امراة عبد الله
عبد الله ان رسول الله صلى الله عليه وسلم قال اذا خرجت المراة فلا تمس
طيبا

اخبرنا قتيبة قال ثنا الليث عن ابي جعفر عن بكير بن عبد الله
ابن الاشج عن بشر بن سعيد عن زينب امراة عبد الله عن رسول الله صلى الله عليه وسلم قال
لتكن خمرة المسجد فلا تمس طيبا

اخبرنا محمد بن هشام بن عيسى
قال ثنا ابو عاصم النبيل قال ثنا عبد الله بن محمد قال حدثني زيد بن جعفر عن
ابي سعيد عن ابي هريرة ان رسول الله صلى الله عليه وسلم قال ايما امراة اصابت
بخورا فلا تشهد معنا العشاء الاخرة

اخبرنا ابو كريب قال ثنا
ابو بكر بن عياش قال ثنا شعبة عن خليد بن جعفر والمسعودي عن قتادة عن ابي سعيد
قال قال النبي صلى الله عليه وسلم ايما امراة عبثت فقد زنت

اخبرنا عمرو بن علي قال ثنا يحيى بن سعيد
عن المفضل قال ثنا عبيد الله عن نافع عن سعيد بن ابي هند عن ابي موسى
ان رسول الله صلى الله عليه وسلم قال ايما امراة عرضت لرجل لتعرف ريحها
فهي زانية

اخبرنا محمد بن المثنى قال ثنا محمد بن جعفر عن شعبة
والذهب وحرمهما على ذكور امتي

اخبرنا محمد بن المثنى قال ثنا محمد بن جعفر عن عبد الله بن
محمد بن الوليد قال ثنا شعبة عن ابي بكر بن حفص عن عبد الله بن
عن ابن عباس قال نهيت عن الثوب الاحمر وخاتم الذهب وان اقرا القران وانا راكع

اخبرنا يعقوب بن ابرهيم قال ثنا يحيى عن ابن مجلاز قال اخبرني حسن
ابن عبيد الله بن حسن عن ابيه عن ابن عباس عن علي قال نهاني رسول الله صلى الله
عليه وسلم عن خاتم الذهب واذ اقرا القران وانا راكع وعن القسي وعن المعصفر

اخبرنا عيسى بن حماد عن الليث عن يزيد بن ابي حبيب عن ابرهيم بن
عبد الله بن حسن ان اباه حدثه انه سمع علي بن ابي طالب يقول نهاني رسول الله صلى الله

عليه وسلم عن خاتم الذهب وعن لبس القسي والمعصفر وقراءة القرآن وأنا راكع
قراءة علي وأنا أسمع عن ابن الفقاسم وحدثني مالك
عن عاصم عن أبي هريرة بن عبد الله بن حنين عن أبيه عن علي قال نهاني رسول الله صلى
الله عليه وسلم عن القراءة في الركوع أخبرنا هرون بن عبد الله قال حدثنا
عبد الصمد بن عبد الوارث قال حدثنا حرب عن يحيى حدثني محمد بن سعد العدوي
فأفعما أخبرني حدثني أبي عن حنين أن عليا حدثه قال نهاني رسول الله صلى الله عليه
وسلم عن ثياب المعصفر وعن خاتم الذهب ولبس القسي وأن أقرأ وأنا راكع
وسلم عن ثياب المعصفر وعن خاتم الذهب ولبس القسي وأن أقرأ وأنا راكع
أخبرنا يحيى بن درست قال نا أبو سهل قال حدثني كثير أن محمد
أخبرنا يحيى بن درست قال نا أبو سهل قال حدثني كثير أن محمد
أبا أبي هريرة حدثه عن ابن حنين عن علي قال نهاني رسول الله صلى الله عليه وسلم
عن لبس ثوب معصفر وعن التختم بخاتم الذهب وعن لبس القسي وأن أقرأ
القرآن وأنا راكع أخبرنا إبراهيم قال نا القعنبي قال نا مالك بن أنس
عن يحيى بن سعيد بن خالد بن موهب أن ابن حنين حدثه أن عليا قال إن رسول الله صلى
الله عليه وسلم نهاني عن ثياب المعصفر وعن الجر وأن أقرأ وأنا راكع وعن خاتم
الذهب أخبرنا محمد بن المثنى قال نا محمد بن جعفر قال نا شعبة عن قتادة قال سمعت
أنس بن مالك عن نبيه بن وهب عن علي بن أبي طالب رضي الله عنه أن النبي صلى الله عليه وسلم نهى عن خاتم
الذهب أخبرنا أحمد بن حفص بن عبد الله حدثني أبي قال حدثني إبراهيم بن طهمان
عن الحجاج وهو ابن الحجاج عن قتادة عن عبد الملك بن نبيه عن نبيه بن وهب عن أبي
هريرة قال نهى رسول الله صلى الله عليه وسلم عن تختم الذهب
خاتم النبي صلى الله عليه وسلم أخبرنا علي بن حجر عن إسماعيل عن عبد الله
بن دينار عن ابن عمر قال اتخذ رسول الله صلى الله عليه وسلم خاتما من ذهب فنبذه
صلى الله عليه وسلم وقال اتخذ الناس خواتيم الذهب فقال رسول الله صلى الله عليه
وسلم إني كنت ألبس هذا الخاتم وأنا أضعه ابدا فنبذه الناس خواتيمهم
أخبرنا إسحق بن إبراهيم قال نا محمد بن بشر قال نا عبيد الله عن نافع عن
ابن عمر أن النبي صلى الله عليه وسلم كان يتختم في يده اليمنى
العباس بن عبد العظيم قال نا عثمان بن عمر قال نا يونس عن الزهري عن أنس أن
النبي صلى الله عليه وسلم اتخذ خاتما من ورق وفصه حبشي ونقشه محمد رسول الله
أخبرنا محمد بن سعيد عن شريك عن أبي الفضل قال نا شعبة بن دينار
قال سمعت أنس بن مالك قال أراد رسول الله صلى الله عليه وسلم أن يكتب إلى الروم فقالوا إنهم لا يقرؤون
كتابا إلا مختوما فاتخذ خاتما من فضة كأني أنظر إلى بياضه في يده ونقش فيه
محمد رسول الله أخبرنا قتيبة قال نا ابن وهب عن يونس عن الزهري عن أنس
أن رسول الله صلى الله عليه وسلم اتخذ خاتما من ورق وفصه حبشي أخبرنا
القاسم بن زكريا قال نا غندر عن الحسن وابن عاصم عن ابن أبي نجيح عن مجاهد
عن ابن عمر قال كان خاتم النبي صلى الله عليه وسلم من فضة ونقشه محمد رسول الله
أخبرنا
يحيى بن إبراهيم وعلي بن حجر واللفظ له قالا نا إسماعيل عن عبد العزيز بن
صهيب عن أنس قال قال رسول الله صلى الله عليه وسلم إنه قد اصطنعنا خاتما

ونقشنا

ونقشنا عليه نقشا فلا ينقش عليه أحد أخبرنا عمران بن موسى قال نا
عبد الوارث عن عبد العزيز بن صهيب عن أنس أن النبي صلى الله عليه وسلم أراد أن يكتب إلى كسرى
فقال إنا قد اتخذنا خاتما ونقشنا عليه نقشا فلا ينقش عليه أحد وأي كلمة
رأيته في يد كسرى رسول الله صلى الله عليه وسلم أخبرنا محمد بن عبد الله
محمد بن عيسى قال نا محمد بن عباد بن العوام عن سعيد عن قتادة عن أنس أن النبي
صلى الله عليه وسلم كان يتختم في يمينه أخبرنا الحسين بن عيسى البسطامي
قال نا سلام بن قتيبة عن شعبة عن قتادة عن علي قال كأني أنظر إلى
بياض خاتم النبي صلى الله عليه وسلم في إصبعه السبابة أخبرنا أبو بكر بن نافع
قال نا بهز قال نا حماد قال نا أيوب عن نافع أن ابن عمر كان يقول اتخذ رسول الله صلى الله
عليه وسلم خاتما من فضة وربما جعله في يمينه وربما جعله في يساره
أخبرنا محمد بن رافع قال نا سفيان عن عاصم بن كليب عن أبيه عن أبي موسى
قال سمعت عليا يقول نهانا رسول الله صلى الله عليه وسلم عن الخاتم في السبابة
والوسطى أخبرنا هناد بن السري عن أبي الأحوص عن عاصم بن كليب عن أبي
بردة عن علي قال نهاني رسول الله صلى الله عليه وسلم أن ألبس خاتمي في هذه أو في
الوسطى والتي تليها
موضع النقش أخبرنا محمد بن
عبد الله بن بزيع قال نا سفيان عن أيوب بن موسى عن نافع عن ابن عمر قال كان
النبي صلى الله عليه وسلم يتختم بخاتم من ذهب ثم طرحه ولبس خاتما من ورق
ونقش عليه محمد رسول الله ثم قال لا ينقش أحد أن ينقش على نقشه هذا
وجعل فصه في ظاهر كفه
طرح الخاتم وإذا طرح طرحه
أخبرنا محمد بن علي بن حرب قال نا عثمان بن زفر قال نا مالك بن أنس
عن حميد الأعرج عن سعيد بن جبير عن ابن عباس أن رسول الله صلى الله عليه
وسلم اتخذ خاتما فلبسه قال أنشدكم بهذا عندكم هذا اليوم أتدرون أين طرحه
ثم القاه أخبرنا قتيبة قال نا الليث عن نافع عن ابن عمر أن رسول
الله صلى الله عليه وسلم اصطنع خاتما من ذهب وكان يلبسه فجعل فصه في باطن
كفه فصنع الناس ثم إنه جلس على المنبر فنزعه وقال إني كنت ألبس هذا الخاتم
وأجعل فصه من داخل فهكذا وحانه ثم قال والله لا ألبسه أبدا فنبذ الناس خواتيمهم
أخبرنا سليمان بن داود قال نا عبد الرحمن بن مهدي عن شريك عن أبي إسحاق عن أبي جحيفة
قال رأيت رسول الله صلى الله عليه وسلم خاتما من ورق يوما واحدا يصنع للسلطان
فطرح النبي صلى الله عليه وسلم وطرح الناس أخبرنا قتيبة قال نا أبو عوانة
عن أبي بشر عن نافع عن ابن عمر أن رسول الله صلى الله عليه وسلم اتخذ خاتما من فضة
وكان يجعل فصه في باطن كفه فاتخذ الناس فصوصا وجعلوا فصه من ظاهر كفه
صلى الله عليه وسلم فطرح الناس خواتيمهم وأخذ خاتما من فضة وكان فصه حبشيا
يلبسه أخبرنا إسحاق بن إبراهيم قال نا محمد بن بشر عن عبيد الله عن
نافع عن ابن عمر قال اتخذ رسول الله صلى الله عليه وسلم خاتما من ذهب وجعل فصه
مما يلي بطن كفه فاتخذ الناس فاتخذوا فلما رأى ذلك رسول الله صلى الله عليه وسلم

فقال أنشدك الله أخرج تحدثني رسول الله صلى الله عليه وسلم ما دخلك في بيتي ثم
كان زيد أبي بكر كان زيد عمر ثم كان زيد عثمان حتى هلك في بئر أريس
حدثنا محمد بن يزيد قال أنا إسحق بن إبراهيم قال
حدثنا محمد بن يزيد قال أنا إسماعيل بن أبي خالد عن أبي حصين عن أبي الأحوص
عن أبيه قال دخلت على رسول الله صلى الله عليه وسلم في بيتي الجنة فقال
النبي صلى الله عليه وسلم هل لك من شيء قال نعم من كل المال قد أتاني الله قال
إذا كان كل المال فله عليك
أخبرنا إسحق بن منصور قال أنا عبد الله بن نمير قال أنا عبيد الله عن
نافع عن ابن عمر عن عمر بن الخطاب أنه رأى حلة سيراء تباع عند باب المسجد
فقلت يا رسول الله لو اشتريت هذه لليوم الجمعة وللوفد إذا وفدوا عليك
فقال رسول الله صلى الله عليه وسلم إنما يلبس هذه من لا خلاق له في الآخرة
قال فأتي رسول الله صلى الله عليه وسلم بحلل منها فأعطى عمر منها حلة
فقال يا رسول الله كسوتنيها وقد قلت فيها ما قلت فقال النبي صلى الله
عليه وسلم لم أكسكها لتلبسها إنما كسوتكها لتكسوها أو لتبيعها
فكساها عمر أخا له من أهل مكة
أخبرنا أبو الأحوص سلام بن سليم عن عيسى بن يونس عن معمر عن الزهري
عن أنس بن مالك أنه حدثه أنه رأى على أم كلثوم بنت رسول الله صلى الله عليه
وسلم برد سيراء وأنا أنظر إليه
أخبرنا إسحق بن إبراهيم
قال أنا النضر وأبو عامر قالا أنا شعبة عن أبي عون الثقفي قال سمعت أبا
صالح الحنفي يقول سمعت علياً يقول أهديت لرسول الله صلى الله عليه وسلم
حلة سيراء فبعث بها إلي فلبستها فعرفت الغضب في وجهه فقال إني لم
أعطكها لتلبسها فأمرني فأقطعتها بين نسائي
ذكر النهي عن لبس
أخبرنا إسحق بن إبراهيم قال أنا عبد الله بن الحارث المخزومي عن حنظلة
ابن أبي سفيان عن سالم بن عبد الله قال سمعت أبي عمر يحدث أن عمر رأى
حلة إستبرق تباع في السوق فأتى رسول الله صلى الله عليه وسلم فقال يا رسول الله
اشتر هذه فالبسها يوم الجمعة وتجمل بها للوفد فقال رسول الله
صلى الله عليه وسلم إنما يلبس هذه من لا خلاق له في الآخرة فأتي رسول الله صلى الله عليه
وسلم بحلل فأخذ منها فكسا عمر حلة وكسا علي حلة وكسا أسامة حلة فأتاه
فقال يا رسول الله كسوتنيها ما قلت فيها ما قلت فقال إني لم أكسكها لتلبسها
إنما أعطيتك لتشقها وتخمرها خمرا بين نسائك
أخبرنا عمار بن موسى قال أنا عبد الوارث قال أنا عمر بن حميد عن أبي إسحق
قال قال أسامة ما لا أستبرق قلت يا غلام من الديباج وحشن قال سمعت
عبد الله بن عمر يقول إن رسول الله صلى الله عليه وسلم
فقال اشتر هذه وساق الحديث ذكر النهي عن لبس الديباج
أخبرنا محمد بن عبد الله بن يزيد قال أنا سفيان قال أنا ابن أبي نجيح عن مجاهد
عن ابن

عن ابن أبي نجيح عن مجاهد عن أبي أبي ليلى وأبو عوف وعبد الله بن عمر قال
استشفى حذيفة فأتاه دهقان بماء في إناء من فضة فجعل حذيفة يرميه به
حتى صنع به ذلك فقال إني لم أكن أرميه به إلا أني نهيته فلم ينته سمعت رسول الله صلى الله عليه وسلم ينهى عن
الآنية من الذهب والفضة ولا تلبسوا الديباج والحرير فإنها
لهم في الدنيا ولكم في الآخرة
ذكر لبس الديباج المنسوج بالذهب
أخبرنا الحسن بن قزعة عن خالد بن مهران الحذاء قال أنا محمد بن عمرو عن
وافد بن عمرو بن سعد بن معاذ قال دخلت على أنس بن مالك حين قدم المدينة
فسلمت عليه فقال من أنت فقلت أنا وافد بن عمرو بن سعد بن معاذ قال
أن سعداً كان أعظم الناس وأطولهم تمكاً فطالما أتكأ قال رسول الله
صلى الله عليه وسلم بعث إلى أكيدر صاحب دومة بعثاً فأرسل إليه بجبة
ديباج منسوجة بالذهب فلبسها رسول الله صلى الله عليه وسلم ثم قام
على المنبر وقعد فلم يتكلم ثم قال فجعل الناس يلمسونها بأيديهم فقال
أتعجبون من هذه لمناديل سعد بن معاذ في الجنة أحسن منها
أخبرنا أبو حفص
أنا أبو سفيان سعيد بن يحيى قال أنا حجاج عن ابن جريج
قال أخبرني أبو الزبير أنه سمع جابر بن عبد الله يقول أهدى رسول الله صلى الله عليه وسلم
قباء من ديباج أهداه له أكيدر دومة فكان ينهى عنه فأرسل إلى عمر فأرسل إليه بها
أبي شك أما تنهى عنها يا رسول الله قال إنما نهيت عنه لمكان علي فقال عمر
يا رسول الله كرهت أمراً وأعطيتنيه قال إني لم أعطكه لتلبسه
أنا لم أعطكه لتبيعه فباعه عمر بألفي درهم
أخبرنا محمد بن منصور في الدنيا والآخرة
قال أنا حماد عن ثابت قال سمعت عبد الله بن الزبير وهو على المنبر
يخطب ويقول قال محمد صلى الله عليه وسلم من لبس الحرير في الدنيا فلن يلبسه
في الآخرة
أخبرنا إسحق بن منصور قال أنا النضر بن شميل قال
أنا شعبة قال أنا خليفة قال سمعت عبد الله بن الزبير قال لا تلبسوا السلم
الحرير فإني سمعت عمر بن الخطاب يقول قال رسول الله صلى الله عليه وسلم
من لبسه في الدنيا لم يلبسه في الآخرة
أخبرنا عمر بن منصور قال
حدثنا حرب بن شداد قال أنا يحيى بن أبي كثير قال أنا زيد بن عبد الله بن أبي طلحة أنه حدثه
عبد الله بن رباح قال أخبرني أبو هريرة قال سئل عائشة فقالت سل عبد الله
عمر فإنه أعلم بي منه فقال أنا أبو هريرة أن رسول الله صلى الله عليه وسلم قال
من لبس الحرير في الدنيا فلا خلاق له في الآخرة
أخبرنا سليمان بن شعيب قال
أنا النضر قال أنا شعبة عن قتادة عن مطرف عن عبد الله بن الشخير عن عمر بن الخطاب
عن رسول الله صلى الله عليه وسلم إنما يلبس الحرير من لا خلاق له
أخبرنا
أبو الهيثم بن محمد قال أنا أبو النعمان سنة ست وتسعين ومائتين قال أنا الصعق
ابن حزن عن قتادة عن علي بن زيد قال سمعت أبا عثمان النهدي يقول سمعت ابن عمر
قال سمعت رسول الله صلى الله عليه وسلم يقول إنما يلبس الحرير من لا خلاق له

رسول الله صلى الله عليه وسلم ذكر النهي عن الشارب الفسقية اخبرنا
سليمان بن منصور قال انا ابو الاحوص عن اشعث بن ابي الشعثا عن معاوية
ابن سويد عن البراء بن عازب قال امرنا رسول الله صلى الله عليه وسلم بسبع ونهانا
عن سبع نهانا عن خواتيم الذهب وعن آنية الفضة وعن الميثرة والقسية
والاستبرق والديباج والحرير الرخصة في لبس الحرير
اسحق بن ابرهيم قال انا عيسى بن يونس قال انا سعيد عن قتادة عن انس ان
رسول الله صلى الله عليه وسلم رخص لعبد الرحمن بن عوف والزبير بن العوام
في قمص حرير من حكة كانت بهما اخبرنا نصر بن علي قال انا خالد قال
انا سعيد عن قتادة عن انس ان النبي صلى الله عليه وسلم رخص لعبد الرحمن
والزبير في قمص حرير كانت بهما يعني لحكة اخبرنا اسحق بن ابرهيم قال
انا جرير عن سليمان التيمي عن ابي عثمان النهدي قال كنا مع عتبة بن فرقد
فجاءنا كتاب عمر ان رسول الله صلى الله عليه وسلم قال لا يلبس الحرير الا من ليس له
منه شيء في الآخرة الا هكذا او قال اربعة اصابع يا صعبة الذنب تلمان الاثام
قوله تلمان ان الطيالسة خوارج اثبت الطيالسة اخبرنا عبد الحميد بن
محمد قال انا مخلد قال انا مسعر وزهير عن الشعبي عن سويد بن غفلة قال اخبرنا
احمد بن سليمان قال انا عبيد الله قال انا اسرائيل عن ابي حصين عن ابرهيم بن
سويد بن غفلة عن عمر انه لم يرخص في الديباج الا موضع اربع اصابع
لبس الحلة اخبرنا يعقوب بن ابرهيم قال انا هشيم قال انا منصور
عن ابي اسحق عن البراء قال رآني النبي صلى الله عليه وسلم وعليه حلة حمراء من حلل
لو ارد قبله لا تعد احدا مواجهة منه لبس الحبرة اخبرنا
عبد الله بن سعيد قال انا معاذ بن هشام قال حدثني ابي عن قتادة عن انس ابن
قال كان احب الثياب الى النبي صلى الله عليه وسلم الحبرة لبس الثياب عليه
اسمعيل بن مسعود قال انا خالد وهو ابن الحارث قال انا
حسين بن يحيى بن ابي كثير عن محمد بن ابرهيم عن خالد بن معدان اخبره ان ابن جبير
ابن نفير اخبره ان عبد الله بن عمرو اخبره انه رأى رسول الله صلى الله عليه وسلم
وعليه ثوبان معصفران فقال اهذه ثياب الكفار فلا تلبسها
حاجب بن سليمان قال انا وكيع قال انا حريز عن ابي مطاع عن ابيه عن عبد الله
ابن عمرو ان رسول الله صلى الله عليه وسلم رأى على رجل ثوبين معصفرين فقال النبي صلى
الله عليه وسلم ما هذا فعرفت ما عليه فقال ابن عمرو اسود الله في النار
اخبرنا عيسى بن حماد قال انا الليث عن يزيد بن ابي حبيب ان عبد الله بن
ابي عمرو بن حبيب اخبره ان ابا ادريس حدثه انه سمع عليا يقول نهانا رسول الله صلى الله عليه
وسلم عن خاتم الذهب وعن ثوبي القسي والمعصفر وقراءة القرآن وانا راكع
لبس الخضر من الثياب اخبرنا العباس بن محمد قال انا ابو نوح
قال انا حريز بن عثمان عن عبد الملك بن عمير عن ابي ادريس الخولاني عن ابي مسلم قال
خرج علينا رسول الله صلى الله عليه وسلم وعليه ثوبان اخضران لبس البرود

اخبرنا

اخبرنا يعقوب بن ابرهيم قال انا محمد بن الشعثي عن عمه عن سعيد قال انا قيس عن
خباب بن الارت قال شكونا الى رسول الله صلى الله عليه وسلم وهو متوسد بردة
له في ظل الكعبة فقلنا الا تستنصر لنا الا تدعو الله لنا اخبرنا
قتيبة قال انا يعقوب عن ابي حازم عن سهل بن سعد قال جاءت امرأة ببردة
قال سهل اتدرون ما البردة قالوا نعم هي الشملة منسوج في حاشيتها
فقالت يا رسول الله اني نسجت هذه بيدي اكسوكها فاخذها رسول الله صلى
الله عليه وسلم محتاجا اليها فخرج الينا وانه لازار الامر بلبس
من الثياب عمرو بن علي قال انا يحيى بن سعيد قال انا سمعت سعيد بن
ابي عروبة يحدث عن ايوب عن ابي قلابة عن ابي المليح عن معقل عن النبي صلى الله
عليه وسلم قال البسوا من ثيابكم البياض فانها اطيب واطهر وكفنوا فيها موتاكم
قال يحيى لم اكتبه الا لم قال انا سمعت يحدث بحديث ميمون بن ابي شبيب
عن سمرة اخبرنا قتيبة قال انا حماد عن ايوب عن ابي قلابة عن سمرة قال قال
رسول الله صلى الله عليه وسلم عليكم بالبياض من الثياب فلبسوها احياءكم
وكفنوا فيها موتاكم فانها من خير ثيابكم لبس الثوب المرقع
اخبرنا قتيبة بن سعيد قال انا الليث عن ابي الزبير عن المسور بن مخرمة
قال قسم رسول الله صلى الله عليه وسلم قسمة فلم يعط مخرمة شيئا فقال مخرمة
يا بني انطلق بنا الى رسول الله صلى الله عليه وسلم لعله يعلم فيما نطيقه معه قال فدخل
فاذا عرفه قال قد عوفيت فجاء الى رسول الله صلى الله عليه وسلم فاخذ بيده فنظر
اليه فلمسه فجعله لبس الثوب الوسخ
محمد بن بشار قال انا محمد قال انا شعبة عن عمرو بن مرة عن ابي البختري عن
ابن عباس انه سمع النبي صلى الله عليه وسلم يقول من لبس ثوبا فاتقى به من جدري
فليس بشيء اخرجه وهو من لم يجد فليلبس قميصا
اخبرنا يونس بن عبد الاعلى قال انا وهب قال انا ابن لهيعة عن
ابي الزبير انه سأل جابرا اخبره ان عبد الله بن عمر حدثه ان رسول الله صلى الله عليه وسلم
قال بينما رجل يجر ازاره من الخيلاء خسف به فهو يتجلجل في الارض الى يوم
القيامة اخبرنا قتيبة بن سعيد قال انا الليث عن نافع
انه اخبره ان عبد الله بن مسعود قال انا شريك عن عبد الله عن نافع قال
قال رسول الله صلى الله عليه وسلم حدثنا ابو خيثمة قال انا الذي يجر ثوبه من الخيلاء لم ينظر
الله اليه يوم القيامة اخبرنا محمد بن عبد الاعلى قال انا خالد قال انا
شعبة عن محارب قال سمعت ابن عمر يحدث ان رسول الله صلى الله عليه وسلم
قال من جر ثوبه من مخيلة فان الله عز وجل لم ينظر اليه يوم القيامة
موضع الازار اخبرنا محمد بن عبد الله بن بزيع قال انا بشر بن المفضل عن حميد
الاعرج عن ابي الحكم عن ابي سعيد بن يزيد عن جد نفعه قال قال رسول الله صلى الله
عليه وسلم موضع الازار الى انصاف الساقين والعضلة فان ابيت فاسفل
فان ابيت فمن وراء الساقين ولا حق للكعبين في الازار والله اعلم

شبكة الألوكة
www.alukah.net

عن عائشة قالت خرج رسول الله صلى الله عليه وسلم من حجرته ثم رجع وقد علقت قرامًا فيه
الخيل فأمرت به فنزع حدثنا قتيبة بن سعيد قال حدثنا عبد الله بن نافع
قال حدثنا زيد بن رباح قال حدثنا داود بن أبي هند قال حدثنا عروة عن حميد بن عبد الرحمن
عن سعد بن هشام عن عائشة زوج النبي صلى الله عليه وسلم قالت كان لنا ستر
فيه تمثال طير مستقبل البيت إذا دخل الداخل فقال رسول الله صلى الله عليه وسلم
ما بال هذا الستر فقلت من أجل تمثاله دخل فأمرت به فنزع قالت وكان لنا قطيفة
لها علم فكنا نلبسها فلم نقطعه حدثنا عمرو بن علي قال حدثنا أبو عاصم قال
حدثنا شعبة عن عبد الرحمن بن القاسم عن القاسم عن عائشة قالت كان
في بيتي ثوب فيه تصاوير فجعلته إلى سهوة في البيت فكان رسول الله صلى الله
عليه وسلم يصلي إليه فقال يا عائشة أخريه عني فنزعته فجعلته وسادتين
حدثنا عمرو بن علي قال حدثنا أبو داود قال حدثنا شعبة قال أخبرني بكير قال
حدثني عبد الرحمن بن القاسم أن أباه حدثه عن عائشة أنها اشترت نمرقة فيها تصاوير
فلما رآها رسول الله صلى الله عليه وسلم قام على الباب فلم يدخل فعرفت في وجهه الكراهية
فقالت يا رسول الله أتوب إلى الله مما أذنبت قال ما بال هذه النمرقة قالت اشتريتها لك
لتقعد عليها وتوسدها قال إن أصحاب هذه الصور يعذبون يوم القيامة
فيقال لهم أحيوا ما خلقتم حدثنا قتيبة قال حدثنا أبو عوانة عن الأعمش عن
عمارة بن عمير عن إبراهيم عن الأسود عن عائشة قالت قدم رسول الله صلى الله عليه وسلم
من سفر وقد سترت سهوة لي بقرام فيه تماثيل فلما رآه هتكه وتلون وجهه ثم هتكه بيده وقال إن أشد الناس عذابا يوم القيامة
الذين يشبهون بخلق الله حدثنا عمرو بن علي قال حدثنا أبو داود قال حدثنا سعيد
بن أبي عروبة عن النضر بن أنس قال كنت جالسا عند ابن عباس إذ جاءه رجل فقال
إني رجل أصور هذه التصاوير فأفتني فيها فقال ادن مني فدنا فأعاد عليه فقال أتسمع
محمد صلى الله عليه وسلم يقول من صور صورة في الدنيا كلف يوم القيامة أن ينفخ
فيها الروح وليس بنافخ قال قتيبة قال حماد عن أيوب عن عكرمة عن
ابن عباس قال قال رسول الله صلى الله عليه وسلم من صور صورة عذب حتى ينفخ فيها الروح
وليس بنافخ فيها حدثنا عمرو بن علي قال حدثنا همام عن قتادة
عن عكرمة عن أبي هريرة قال قال رسول الله صلى الله عليه وسلم من صور صورة كلف
يوم القيامة أن ينفخ فيها الروح وليس بنافخ حدثنا قتيبة قال حدثنا حماد
عن أيوب عن نافع عن ابن عمر أن النبي صلى الله عليه وسلم قال إن أصحاب هذه الصور
الذين يصنعون هذه يعذبون يوم القيامة يقال لهم أحيوا ما خلقتم حدثنا
قتيبة قال حدثنا عبد الله عن نافع عن القاسم عن عائشة زوج النبي صلى الله عليه وسلم

قال رسول الله صلى الله عليه وسلم إن أصحاب هذه الصور يعذبون يوم القيامة
فيقال لهم أحيوا ما خلقتم حدثنا قتيبة قال حدثنا أبو عوانة عن
عن القاسم بن محمد عن عائشة زوج النبي صلى الله عليه وسلم قالت إن أشد الناس عذابا يوم القيامة
الذين يضاهون بخلق الله حدثنا قتيبة قال حدثنا أبو معاوية عن الأعمش عن
مسلم عن مسروق قال كنا مع عبد الله في بيت فيه تمثال طير فجاء حتى قام بين البابين
فجعل يتجهم في وجهه فقال إن رسول الله صلى الله عليه وسلم كان يقول إن من أشد الناس عذابا يوم القيامة المصورون
حدثنا أحمد بن إدريس قال حدثنا أبو بكر بن عياش عن أبي إسحق عن مجاهد
عن أبي هريرة قال استأذن جبريل على النبي صلى الله عليه وسلم فقال قد أذنت لك
كيف تدخل وفي بيتك ستر فيه تصاوير فإما أن تقطع رؤوسها أو تجعل بساطا
يوطأ فإنا معشر الملائكة لا ندخل بيتا فيه تصاوير حدثنا قتيبة قال حدثنا
الليث عن قرعة عن سفيان بن وهب عن معن بن سليمان قال سمعت عن محمد بن سيرين
عن عبد الله بن شقيق عن عائشة قالت كان رسول الله صلى الله عليه وسلم لا يدع في بيته
شيئا فيه تمثال إلا هتكه حدثنا قتيبة قال حدثنا جرير عن منصور عن إبراهيم
عن الأسود عن عائشة أن رسول الله صلى الله عليه وسلم دخل عليها وفي البيت قرام فيه تماثيل
فلما رآه هتكه وقال أشد الناس عذابا يوم القيامة الذين يضاهون بخلق الله حدثنا قتيبة قال حدثنا
سفيان عن الزهري عن سالم عن أبيه أن رسول الله صلى الله عليه وسلم واعد جبريل
فراث عليه حتى اشتد على رسول الله صلى الله عليه وسلم فخرج فلقيه جبريل فشكا إليه ما وجد
فقال له إنا لا ندخل بيتا فيه كلب ولا صورة حدثنا قتيبة قال حدثنا الليث عن نافع
عن ابن عمر أن النبي صلى الله عليه وسلم واعد جبريل في ساعة فجاءت الساعة ولم يأته
فقال له جبريل قد جئتك البارحة فلم تأذن لي فقال أجل ولكنا لا ندخل بيتا فيه صورة
ولا كلب حدثنا قتيبة قال حدثنا الليث عن نافع عن ابن عمر قال وعد رسول الله صلى الله عليه وسلم
جبريل في ساعة فجاءت الساعة ولم يأته فقال له جبريل قد جئتك البارحة فلم تأذن لي فقال أجل
ولكنا لا ندخل بيتا فيه صورة ولا كلب حدثنا محمد بن عبد الله بن نمير قال حدثنا أبو أسامة
عن عبيد الله عن نافع عن ابن عمر قال وعد رسول الله صلى الله عليه وسلم جبريل في ساعة
فجاءت الساعة ولم يأته فقال له جبريل قد جئتك البارحة فلم تأذن لي فقال أجل
ولكنا لا ندخل بيتا فيه صورة ولا كلب حدثنا محمد بن عبد الله بن نمير قال حدثنا أبو أسامة
عن عبيد الله عن نافع عن ابن عمر قال وعد رسول الله صلى الله عليه وسلم جبريل في ساعة
فجاءت الساعة ولم يأته فقال له جبريل قد جئتك البارحة فلم تأذن لي فقال أجل
ولكنا لا ندخل بيتا فيه صورة ولا كلب حدثنا محمد بن المثنى قال حدثنا أبو الوليد هشام بن عبد الملك قال
حدثنا موسى بن عبيدة عن عبد الله بن أبي طلحة عن أبيه أن أصحاب رسول الله صلى الله عليه وسلم
اصطحبوا على بطن عرق فقامت امرأة إلى عرقة فجعلت تبكي فأرسلوا إليها فقالوا ما يبكيك
النبي صلى الله عليه وسلم قالت إن هذا الذي نصنع من هذا الشعر
فقال رسول الله صلى الله عليه وسلم ما هذا الذي تصنعين بهذا الشعر
قالت أتزوج به قال فأمرها أن تنزعه حدثنا أحمد بن إبراهيم
قال حدثنا محمد بن بشر قال حدثنا مسعر عن محمد بن عبد الرحمن عن أبي عمرة
عن أبي طلحة قال قال رسول الله صلى الله عليه وسلم إن الملائكة لا تدخل بيتا فيه كلب ولا تصاوير
حدثنا محمد بن سلمة قال حدثنا ابن وهب عن يونس عن ابن شهاب عن عبيد الله بن عبد الله
عن أبي طلحة أن رسول الله صلى الله عليه وسلم قال إن الملائكة لا تدخل بيتا فيه كلب ولا تصاوير
فقلت لعبيد الله إن نافعا يزيد فيها إلا رقما في ثوب فقال إن كان رقما في ثوب فإنه ذكر
ذهب صوتها قال نعم حدثنا محمد بن المثنى قال حدثنا محمد بن جعفر قال حدثنا شعبة
عن أبي التياح قال سمعت أبا زرعة يحدث عن أبي هريرة أن رسول الله صلى الله عليه وسلم
قال من أظلم ممن ذهب يخلق كخلقي فليخلقوا ذرة أو ليخلقوا حبة أو ليخلقوا شعيرة
حدثنا محمد بن المثنى قال حدثنا محمد بن جعفر قال حدثنا شعبة قال سمعت أبا زرعة
يحدث عن أبي هريرة أن رسول الله صلى الله عليه وسلم قال من أظلم ممن ذهب يخلق كخلقي
فليخلقوا ذرة أو ليخلقوا حبة أو ليخلقوا شعيرة حدثنا محمد بن المثنى قال حدثنا محمد بن جعفر قال حدثنا شعبة
قال سمعت أبا زرعة

وقد بلغني أنك تنعته قال إنه لعلى ذلك يدبر أمور الناس فقوموا فأكفيكه
من لدن غداة ثم ركب فأتى رسول الله صلى الله عليه وسلم فحدثه

حديث عثمان بن حكيم

حدثنا عثمان بن حكيم قال حدثنا عيسى بن يونس قال حدثنا عثمان بن حكيم قال أخبرني سهل بن أبي حثمة قال كانت قبيعة سيف رسول الله صلى الله عليه وسلم من فضة

حديث هشام بن عروة

حدثنا عمرو بن عاصم قال حدثنا همام وجرير قالا حدثنا قتادة عن أنس قال كان نعل سيف رسول الله صلى الله عليه وسلم من فضة وقبيعة سيفه فضة

حديث يزيد بن أبي زياد

حدثنا قتيبة قال حدثنا يزيد بن أبي زياد عن هشام عن قتادة عن سعيد بن أبي الحسن قال قبيعة سيف رسول الله صلى الله عليه وسلم من فضة

حديث أبي ذر

حدثنا محمد بن العلاء قال حدثنا أبو أسامة عن بريد عن أبي بردة عن أبي موسى قال قال عاصم بن كليب عن أبي بردة عن علي قال قال رسول الله صلى الله عليه وسلم

قال اللهم سددني وأهدني وبيان عن الجلوس على المياثر والمياثر قسي كانت تصنع لنا نساؤنا تغشى الرجل لا تطابقه

حدثنا يعقوب بن إبراهيم عن عبد الرحمن عن سليمان بن المغيرة عن عثمان بن هلال قال قال أبو رفاعة انتهيت إلى رسول الله صلى الله عليه وسلم وهو يخطب فقلت يا رسول الله رجل غريب جاء يسأل عن دينه لا يدري ما دينه فأقبل رسول الله صلى الله عليه وسلم وترك خطبته حتى انتهى إلي فأتي بكرسي حسبت قوائمه حديدا فقعد عليه رسول الله صلى الله عليه وسلم فجعل يعلمني مما علمه الله ثم أتى خطبته فأتمها

حديث الصابئ

حدثنا عبد الرحمن بن محمد بن سلام قال حدثنا إسحق الأزرق قال حدثنا سفيان عن عون بن أبي جحيفة عن أبي جحيفة قال كنا مع النبي صلى الله عليه وسلم بالبطحاء وهو في قبة حمراء فخرج بلال فأذن فجعلت أتتبع فاه هاهنا وهاهنا ثم كان بالربذة من كان

كتاب الأحكام

باب ما جاء في القضاة

حدثنا قتيبة بن سعيد قال حدثنا سفيان عن عمرو قال حدثنا محمد بن زيد بن سليمان عن ابن المنكدر عن سفيان بن عيينة عن عمرو بن دينار عن عبد الله بن عمرو بن العاص عن النبي صلى الله عليه وسلم قال المقسطون عند الله على منابر من نور عن يمين الرحمن الذين يعدلون في حكمهم وأهليهم وما ولوا

حدثنا محمد بن بشار قال حدثنا عبد الله بن عبيد الله عن حبيب أبي عبد الرحمن عن حفص بن عاصم عن أبي هريرة أن رسول الله صلى الله عليه وسلم قال سبعة يظلهم الله في ظله يوم لا ظل إلا ظله إمام عادل وشاب نشأ في عبادة الله عز وجل ورجل ذكر الله في خلاء ففاضت عيناه ورجل قلبه معلق في المسجد ورجلان تحابا في الله عز وجل ورجل دعته امرأة ذات جمال ومنصب إلى نفسها فقال إني أخاف الله عز وجل ورجل تصدق بصدقة فأخفاها حتى لا تعلم شماله ما صنعت يمينه

حدثنا

وحدثنا إسحق بن منصور قال حدثنا عبد الرزاق قال أخبرنا معمر عن سفيان عن يحيى بن سعيد عن أبي بكر بن محمد بن عمرو بن حزم عن أبيه عن أبي هريرة قال قال رسول الله صلى الله عليه وسلم إذا حكم الحاكم فاجتهد فأصاب فله أجران وإذا اجتهد فأخطأ فله أجر

حدثنا إسماعيل بن موسى حدثنا شريك عن عاصم بن كليب عن أبيه عن رجل من الأنصار قال خرجنا مع رسول الله صلى الله عليه وسلم في جنازة فلما دفن الميت انصرف فاستقبله داعي امرأة فجاء وجيء بالطعام فوضع يده فأكل وأكل القوم فأكلنا فنظرنا إلى رسول الله صلى الله عليه وسلم يلوك لقمة في فمه ثم قال أجد لحم شاة أخذت بغير إذن أهلها فأرسلت المرأة تقول يا رسول الله إني أرسلت إلى البقيع يشترى لي شاة فلم يوجد فأرسلت إلى جار لي قد اشترى شاة أن أرسل إلي بها بثمنها فلم يوجد فأرسلت إلى امرأته فأرسلت إلي بها فأمر بها رسول الله صلى الله عليه وسلم فأطعمها الأسارى

حدثنا محمد بن بشار قال حدثنا عبد الرحمن بن مهدي قال حدثنا سفيان عن عاصم بن كليب عن أبيه عن رجل من الأنصار قال خرجنا مع رسول الله صلى الله عليه وسلم في جنازة فلما دفن الميت انصرف فاستقبله داعي امرأة فجاء وجيء بالطعام فوضع يده فأكل وأكل القوم فأكلنا فنظرنا إلى رسول الله صلى الله عليه وسلم يلوك لقمة في فمه ثم قال أجد لحم شاة أخذت بغير إذن أهلها فأرسلت المرأة تقول يا رسول الله إني أرسلت إلى البقيع يشترى لي شاة فلم يوجد فأرسلت إلى جار لي قد اشترى شاة أن أرسل إلي بها بثمنها فلم يوجد فأرسلت إلى امرأته فأرسلت إلي بها فأمر بها رسول الله صلى الله عليه وسلم فأطعمها الأسارى

حدثنا أبو شريح عبد الله بن محمد بن أسماء حدثنا جويرية عن مالك عن زيد بن أسلم عن أبيه قال وفد وفد إلى رسول الله صلى الله عليه وسلم فيهم رجلان يكلمان في أبي الكلام فقال الوفد هذا يا رسول الله هو أعلمنا وأفصحنا فتكلم أبي الكلام فقال الوفد صدق فتكلم أبي الكلام فقال الوفد صدق فتكلم أبي الكلام فقال الوفد صدق فقال أبي الكلام فقال الوفد صدق فقال أبي الكلام فقال الوفد صدق فقال

قال ابن عباس استحلفوا الناس بالله تعالى ثم قرأ وأنزلنا إليكم نورا مبينا

الحكم

باب التسليم والتشاهد في الحج

حدثنا الوليد بن هشام ثنا أبو الوليد ثنا الأوزاعي عن الزهري عن سليمان بن يسار
عن ابن عباس عن الفضل بن عباس أنه كان ردف رسول الله صلى الله عليه وسلم غداة
جمع فجاءت امرأة من خثعم فجعل الفضل ينظر إليها وتنظر إليه فحول رسول الله
صلى الله عليه وسلم وجه الفضل إلى الشق الآخر فقالت يا رسول الله إن
فريضة الله عز وجل في الحج أدركت أبي شيخا كبيرا لا يستطيع
أن يثبت على الراحلة أفأحج عنه قال نعم وذلك في حجة الوداع

حدثنا أبو داود ثنا يعقوب بن إبراهيم ثنا أبي عن صالح بن كيسان عن ابن شهاب
عن سليمان بن يسار أخبره أن ابن عباس أخبره أن امرأة من خثعم قالت يا رسول الله
إن فريضة الله عز وجل في الحج على عباده أدركت أبي شيخا كبيرا لا يستوي
على الراحلة أفأقضي عنه أن أحج عنه قال نعم وذلك أنها رسول الله صلى الله عليه وسلم
نعم فأخذ الفضل ينظر إليها وكانت امرأة حسناء فأخذ رسول الله صلى الله عليه
وسلم يحول وجهه من الشق الآخر

ذكر الدعاء على يحيى بن زكريا

حدثنا محمد بن موسى عن عنبسة عن يحيى بن أبي إسحق عن سليمان بن
يسار عن عبد الله بن عباس أن رجلا سأل النبي صلى الله عليه وسلم أن أبي
حج وهو شيخ كبير لا يستمسك على راحلته فإن شددته خشيت أن يموت
أفأحج عنه قال أرأيت لو كان عليه دين فقضيته أكان يجزئ قال نعم
قال فحج عن أبيك

حدثنا أحمد بن سليمان قال ثنا يزيد قال ثنا هشام عن
محمد عن يحيى بن أبي إسحق عن سليمان بن يسار عن الفضل بن العباس أنه كان ردف
النبي صلى الله عليه وسلم فجاءه رجل فقال يا رسول الله إن أمي نحو كبير من أن تحمل أفأحج
عنها أن ربطتها خشيت أن أقتلها فقال رسول الله صلى الله عليه وسلم
أرأيت لو كان على أمك دين أكنت قاضيه قال نعم قال فحج عن أمك

حدثنا
أبو داود قال ثنا الوليد بن رافع قال ثنا شعبة عن يحيى بن أبي إسحق قال سمعت
سليمان بن يسار يحدثه عن الفضل بن العباس قال جاء رجل إلى النبي صلى الله

عليه

قال ابن عباس استحلفوا الناس بالله تعالى ثم قرأ وأنزلنا إليكم نورا مبينا

باب التسليم والتشاهد في الحج

حدثنا محمد بن هشام ثنا أبو الوليد ثنا الأوزاعي عن الزهري عن سليمان بن يسار
عن ابن عباس عن الفضل بن عباس أنه كان ردف رسول الله صلى الله عليه وسلم غداة
جمع فجاءت امرأة من خثعم فجعل الفضل ينظر إليها وتنظر إليه فحول رسول الله
صلى الله عليه وسلم وجه الفضل إلى الشق الآخر فقالت يا رسول الله إن
فريضة الله عز وجل في الحج أدركت أبي شيخا كبيرا لا يستطيع
أن يثبت على الراحلة أفأحج عنه قال نعم وذلك في حجة الوداع

حدثنا أبو داود ثنا يعقوب بن إبراهيم ثنا أبي عن صالح بن كيسان عن ابن شهاب
عن سليمان بن يسار أخبره أن ابن عباس أخبره أن امرأة من خثعم قالت يا رسول الله
إن فريضة الله عز وجل في الحج على عباده أدركت أبي شيخا كبيرا لا يستوي
على الراحلة أفأقضي عنه أن أحج عنه قال نعم وذلك أنها رسول الله صلى الله عليه وسلم
نعم فأخذ الفضل ينظر إليها وكانت امرأة حسناء فأخذ رسول الله صلى الله عليه
وسلم يحول وجهه من الشق الآخر

ذكر الدعاء على يحيى بن زكريا

حدثنا محمد بن موسى عن عنبسة عن يحيى بن أبي إسحق عن سليمان بن
يسار عن عبد الله بن عباس أن رجلا سأل النبي صلى الله عليه وسلم أن أبي
حج وهو شيخ كبير لا يستمسك على راحلته فإن شددته خشيت أن يموت
أفأحج عنه قال أرأيت لو كان عليه دين فقضيته أكان يجزئ قال نعم
قال فحج عن أبيك

حدثنا أحمد بن سليمان قال ثنا يزيد قال ثنا هشام عن
محمد عن يحيى بن أبي إسحق عن سليمان بن يسار عن الفضل بن العباس أنه كان ردف
النبي صلى الله عليه وسلم فجاءه رجل فقال يا رسول الله إن أمي نحو كبير من أن تحمل أفأحج
عنها أن ربطتها خشيت أن أقتلها فقال رسول الله صلى الله عليه وسلم
أرأيت لو كان على أمك دين أكنت قاضيه قال نعم قال فحج عن أمك

حدثنا
أبو داود قال ثنا الوليد بن رافع قال ثنا شعبة عن يحيى بن أبي إسحق قال سمعت
سليمان بن يسار يحدثه عن الفضل بن العباس قال جاء رجل إلى النبي صلى الله

عليه

عليه وسلم فقال إن أبي شيخ كبير لا يستطيع الحج أفأحج عنه قال نعم

باب الحج عن الشيخ

حدثنا محمد بن عمرو قال ثنا أبو عاصم عن كثير بن شنظير
عن عمرو بن دينار عن ابن عباس أن رجلا جاء إلى النبي صلى الله عليه وسلم
فقال إن أبي شيخ كبير أفأحج عنه قال نعم أرأيت لو كان عليه دين فقضيته أكان
يجزئ عنه

ذكر ما يجوز من الحج

حدثنا محمد بن العلاء قال ثنا
حماد وهو ابن الأعمش عن عثمان بن عمير عن عبد الرحمن بن يزيد قال كنا مع
عبد الله ذات يوم فقال عبد الله إنه قد بقي علينا رمان وإنا نقضي وليس
هنالك ثم إن الله عز وجل قد رخص لنا أن نحج عنا أمواتنا ونرمي عنهم فمن مات منكم
بعد اليوم فليقض ما في كتاب الله فإن جاءه أمر ليس في كتاب الله فليقض بما
قضى به نبيه صلى الله عليه وسلم فإن جاءه أمر ليس في كتاب الله ولا قضى به
نبيه صلى الله عليه وسلم فليقض بما قضى به الصالحون فإن جاءه أمر ليس في
كتاب الله ولا قضى به نبيه صلى الله عليه وسلم ولا قضى به الصالحون فليجتهد
رأيه ولا يقولن إني أخاف وإني أخاف فإن الحلال بين والحرام بين وبين ذلك أمور
مشتبهات فدع ما يريبك إلى ما لا يريبك

حدثنا عبد الرحمن
هذا الحديث بجيد

حدثنا محمد بن علي بن ميمون قال ثنا الفريابي قال
ثنا سفيان عن الأعمش عن عمارة بن عمير عن حرث بن ظهير عن عبد الله بن مسعود
قال إنكم عسى أحياء وستبقى أقوام ينقضي وتنسى هنالك وإن الله عز وجل قد رخص
لكم أن تحجوا عن موتاكم فيقضي بما في كتاب الله فإن جاءه أمر
ليس في كتاب الله فليقض بما قضى به نبيه فإن جاءه أمر ليس في كتاب الله ولا
قضى به نبيه صلى الله عليه وسلم فليقض بما قضى به الصالحون ولا يقولن
أحدكم إني أخاف وإني أخاف فإن الحلال بين والحرام بين وبين ذلك أمور مشتبهات
فدع ما يريبك إلى ما لا يريبك

حدثنا محمد بن بشار قال ثنا أبو عامر
قال ثنا سفيان عن الشيباني عن الشعبي عن شريح أنه كتب إلى عمر يسأله كيف
أقضي بما في كتاب الله فإن لم يكن في كتاب الله فبسنة رسول الله صلى الله عليه
وسلم فإن لم يكن في كتاب الله ولا في سنة رسول الله صلى الله عليه
وسلم ولم يقض به الصالحون فإن شئت فتقدم وإن شئت فتأخر
ولا أرى التأخر إلا خيرا لك والسلام عليكم

باب قول الله عز وجل

ومن لم يحكم بما أنزل الله فأولئك هم الكافرون

حدثنا الحسين بن حريث قال ثنا الفضل بن موسى عن سفيان بن سعيد عن
عطاء بن السائب عن سعيد بن جبير عن ابن عباس قال كانت مولاة لبعض عمومتي
يهود التوراة أفلا أخبرك فإنهم قوم يقرؤون التوراة فقال لهم
ما تجدون في التوراة إذا زنى منكم شريف ما هؤلاء يفعلون وما تجدون في التوراة
على من زنى منكم الكافرون وهذه الآيات مع

يعقوبا له في أعمالنا في التوراة فلم

كما تعرفون وسيصيبكم أمر فادعاهم فجمعهم وعرض عليهم الإسلام وشرائعه فأبوا
والأعمال الأمانة لو أسلموا فقال لهم ما ترجعون إلى ذلك دعوتهم فقالت
طائفة منهم أبينوا لنا سطوانة حتى نرجع إلى أهلنا فنخبرهم بما رأينا
طعامنا وشرابنا فلا نرد عليكم وقالت طائفة منهم دعونا نسير في الأرض
ولا نبرح كما شئنا لو حتى نأتي قدرنا عليها في أرضكم فاقتلونا وقالت
طائفة منهم ائتونا الدنيا في الفساني وتستغفر الآثار وتحرث النقول فلا نرد
عليكم لا نرجع إليكم ليس أحد من أنفسنا إلا وله عهد فيه فأما الأولى فقالوا ذلك فأنزل
الله عز وجل رضاء بما دعوها ما كتبناها عليهم إلا ابتغاء رضوان الله
رعوها حق رعايتها والآخرون قالوا نعبد كما نعبد فلان ونسبح كما سبح
فلان ونجد كما نجد فلان وهم على شرعهم فلا يعلمهم بأمان الكرى أقدنا
به فلما بعث الله النبي صلى الله عليه وسلم وقد بقي منهم الأقل قليل ممن
من صوم معتزلة وقاسا بحمر سياحة وصاحب الدير من رهبان فآمنوا وصدقوا
فقال الله تبارك وتعالى يا أيها الذين آمنوا اتقوا الله وآمنوا برسوله
يؤتكم كفلين من رحمته أجرين بإيمانهم بعيسى وبالتوراة ولا تجدوا بإيمانهم
بمحمد صلى الله عليه وسلم ونصديقهم ويجعل لكم نورا تمشون به القرآن
وأما عهد النبي صلى الله عليه وسلم قال لئلا يعلم أهل الكتاب ليس هو بكم
ألا يقدرون على شيء من فضل الله الآية

الحديث الثاني عشر

عن عروة بن الزبير قال حدثني هشام بن عروة قال حدثني أبي عن زينب بنت
أبي سلمة عن أم سلمة أن رسول الله صلى الله عليه وسلم قال إنكم تختصمون إلي
وإنما أنا بشر ولعل بعضكم ألحن بحجته من بعض فمن قضيت له من حق أخيه شيئا
فلا يأخذه فإنما أقطع له قطعة من النار

الحديث الثالث عشر

عن أبي بكر بن أبي أسد قال حدثني علي بن عياش قال حدثنا شعيب قال
حدثني أبو الزناد أن عبد الرحمن الأعرج حدثه أنه سمع أبا هريرة يحدث
عن رسول الله صلى الله عليه وسلم قال وقال بينما امرأتان معهما ابناهما جاءت
الذئب فذهبت بابن إحداهما فقالت هذه لصاحبتها إنما ذهب بابنك
وقالت الأخرى إنما ذهب بابنك فتحاكما إلى داود وعليه السلام فقضى به للكبرى
فخرجتا إلى سليمان فأخبرتاه فقال ائتوني بالسكين أشقه بينهما فقالت
الصغرى لا تفعل يرحمك الله هو ابنها فقضى به للصغرى قال أبو هريرة
والله ما سمعت بالسكين قط إلا يومئذ وما نقول إلا المدية

التعريف لما عرض على الذي لا تفعله وما ليس من الحق

حدثنا الربيع بن سليمان قال حدثنا شعيب بن الليث قال حدثنا الليث عن
أبي عجلان عن أبي الزناد عن الأعرج عن أبي هريرة عن رسول الله صلى الله عليه وسلم
قال بينما امرأتان معهما ابناهما جاءت الذئب فذهب بابن إحداهما
فأخذته فقالت صاحبتها إنما ذهب الذئب بابنك فقالت الأخرى هو ابني
فتحاكمتا إلى داود عليه السلام فقضى به للكبرى فخرجتا على سليمان فقالتا كيف أمركما فقصتا عليه فقال ائتوني

بالسكين

بالسكين أشق الغلام بينكما فقالت الصغرى أشقه وأرحمه فقال لا تفعل
يرحمك الله فقال هو ابنك فقضى به للصغرى

باب ما عرض لحاكم بما حكم به غيره

حدثنا موسى بن إسماعيل حدثنا المعتمر بن عبد الرحمن قال سمعت
ابن بكير قال حدثنا شعيب بن أبي حمزة عن أبي الزناد عن الأعرج عن أبي هريرة عن
النبي صلى الله عليه وسلم قال بينما امرأتان معهما ابناهما جاءت الذئب
فاختصمتا في الولد إلى داود النبي صلى الله عليه وسلم فقضى به للكبرى منهما
فخرجتا على سليمان عليه السلام فقال كيف قضى بينكما قالت قضى به للكبرى
فقال سليمان ائتوني بالسكين أشقه بينهما نصفين فقالت الصغرى لا تفعل يرحمك الله هو ابنها فقضى به للكبرى
فقال سليمان لا تفعل يرحمك الله هو ابنها فقضى به للكبرى
ثم أقطعوه فقالت الصغرى لا تقطعه هو ابنها فقضى به للكبرى
أن يقطعه

باب الرد على الحاكم إذا أخبر بغير الحق

حدثنا زكريا بن يحيى قال حدثنا عبد الأعلى بن حماد قال حدثنا
أبو السري قال حدثنا عبد الله بن المبارك عن معمر ح وحدثنا أحمد بن علي بن سعيد
قال حدثنا يحيى بن معين قال حدثنا هشام بن يوسف وعبد الله بن معمر عن الزهري
عن سالم عن أبيه قال بعث النبي صلى الله عليه وسلم خالد بن الوليد إلى بني جذيمة
يدعوهم إلى الإسلام فلم يحسنوا أن يقولوا أسلمنا فجعلوا يقولون صبأنا
وجعل خالد يقتل ويأسر وقال قد أمرني كل رجل منا أسيره حتى إذا أصبح يوم
أمر خالد بن الوليد أن يقتل كل رجل أسيره فقلت والله لا أقتل
أسيري ولا يقتل أحد من أصحابي أسيره حتى قدمنا على النبي صلى
الله عليه وسلم فذكرناه له فرفع يديه فقال اللهم إني أبرأ إليك مما صنع خالد مرتين

ذكر ما يدعى للحاكم أن يحسب أعوانه

حدثنا قتيبة قال حدثنا أبو عوانة عن عبد الملك بن عمير عن عبد
الرحمن بن أبي بكرة قال كتب أبي إلى عبيد الله بن أبي بكرة وهو قاضي
سجستان أن لا تحكم بين اثنين وأنت غضبان فإني سمعت رسول الله صلى الله
عليه وسلم يقول لا يحكم أحد بين اثنين وهو غضبان

الرخصة للحاكم أن يحكم وهو غضبان

حدثنا يونس بن عبد الأعلى والحارث بن مسكين قالا أخبرنا ابن وهب قال أخبرني
يونس بن يزيد والليث بن سعد عن ابن شهاب أن عروة بن الزبير حدثه أن رسول
الله صلى الله عليه وسلم عن الزبير بن العوام أنه خاصم رجلا من الأنصار قد شهد
بدرا مع رسول الله صلى الله عليه وسلم في شراج الحرة كانا يسقيان به كلاهما النخل
فقال الأنصاري سرح الماء يمر عليه فأبى عليه فقال له رسول الله صلى الله عليه وسلم
اسق يا زبير ثم أرسل الماء إلى جارك فغضب الأنصاري فقال يا رسول الله أن كان
ابن عمتك فتلون وجه رسول الله صلى الله عليه وسلم ثم قال اسق يا زبير ثم احبس
الماء حتى يرجع إلى الجدر فاستوفى رسول الله صلى الله عليه وسلم حقه له
وكان رسول الله صلى الله عليه وسلم قبل ذلك أشار على الزبير برأي فيه سعة له
وللأنصاري فلما أحفظ رسول الله صلى الله عليه وسلم الأنصاري استوفى للزبير

فسألته

ولدها

فتوى

بعيد

الزراقة

يوما

قلاد واسرا

صنع

قد ذكرنا

الأمين

عبد الله بن الزبير حدثهم

شبكة الألوكة
www.alukah.net

فقه في صريح الحكم قال الزهري لا احسب هذه الا ابنا لزنا لا في ولد فلا يرث
لا يورث حتى يكون له فيها شيء من واحد مما يزيد على صاحبه في القصة
حكم الحاكم في الحاكم اخبرنا ابو داود قال ثنا عثمان بن عمر
قال انا يونس عن الزهري عن عبد الله بن كعب عن ابيه انه تقاضى ابن ابي حدرد
دينا عليه فارتفعت اصواتهما حتى سمعها رسول الله صلى الله عليه وسلم
وهو في بيته فخرج اليهما فكشف سجو بيته فنادى يا كعب قال لبيك يا
رسول الله قال ضع من دينك هذا واومأ الى الشطر قال قد فعلت قال قم
فاقضه الاستعطاف اخبرنا الحسين بن منصور بن جعفر قال
ثنا منيع بن عبد الله بن زرين قال ثنا سفيان بن حسين عن الحسن
ابن الحسن عن عبد الله بن شراحيل قال قدمت مع عمر موسى المدينة فدخل حائطا
من حيطانها فعرفت من سيمته انه احب الحائط فاخذ كساء وضربني
فانتبذ رسول الله صلى الله عليه وسلم متعبدا عليه فارسل الي الرجل
فجاء فقال اما حملك على هذا فقال يا رسول الله انه دخل حائطي فاخذ
من سيمته فغرك فقال رسول الله صلى الله عليه وسلم ما علمته اذ كان جاهلا
ولا اطعمته اذ كان جائعا او رد عليه كساءه واخبر رسول الله صلى الله عليه وسلم
بوسق او نصف وسق صفة الحاكم في الحكم اخبرنا
محمد بن سلمة قال ثنا عبد الرحمن بن القاسم عن مالك عن ابن شهاب عن عبيد الله
ابن عبد الله بن عتبة عن ابي هريرة وزيد بن خالد الجهني انهما اخبراه ان رجلين
اختصما الى رسول الله صلى الله عليه وسلم فقال احدهما اقض بيننا بكتاب الله
وقال الآخر وهو افقههما اجل يا رسول الله وائذن لي ان اتكلم قال تكلم ان ابني كان
عسيفا على هذا فزنى بامرأته فاخبروني ان على ابني الرجم فافتديت منه بمائة
شاة وبجارية لي ثم سألت اهل العلم فاخبروني ان على ابني جلد مائة وتغريب
عام وان على امرأته الرجم فقال رسول الله صلى الله عليه وسلم والذي
نفسي بيده لاقضين بينكما بكتاب الله اما غنمك وجاريتك فرد اليك وجلد
ابنه وغرب عاما وامر انيسا الاسلمي ان يأتي امرأة الآخر فان اعترفت فارجمها
فاعترفت فرجمها اخبرنا قتيبة قال ثنا سفيان عن الزهري عن عبيد الله
ابن عبد الله عن ابي هريرة وزيد بن خالد وشبل قالوا كنا عند النبي صلى الله عليه وسلم
فقام اليه رجل فقال انشدك بالله الا قضيت بيننا بكتاب الله فقام خصمه
وكان اخبث منه فقال اقض بيننا بكتاب الله فقال رجل من القوم كان
عسيفا على هذا فزنى بامرأته فافتدى منه بمائة شاة وخادم وكانه اخبر ان على
ابنه الرجم فافتدى منه فسألت رجالا من اهل العلم فاخبروني ان على ابني
جلد مائة وتغريب عام فقال رسول الله صلى الله عليه وسلم والذي نفسي بيده
لاقضين بينكما بكتاب الله اما الوليدة والغنم فرد عليك وعلى ابنك جلد مائة وتغريب
عام واغد يا انيس على امرأة هذا فان اعترفت فارجمها فغدى عليها فاعترفت
فرجمها اخبرنا الحسين بن حريث قال اخبرنا ابن عيينة

ابن احمد الكرماني قال ثنا ابو الربيع قال ثنا حماد قال ثنا يحيى عن ابي امامة
ابن سهل بن حنيف ان النبي صلى الله عليه وسلم اتي بامرأة قد زنت فقال من
المقعد الذي في حائط سعد فارسل اليه فاتي به محمولا فوضع بين يديه
فاعترف فدعا رسول الله صلى الله عليه وسلم بسوط فامر به فضربه وحده ثم
خفف عنه حضر الحاكم بالصلاة على الخصم اخبرنا
محمد بن منصور قال ثنا سفيان قال ثنا ابو حازم قال سمعت سهل بن سعد
الساعدي يقول وقع بين حي من الانصار كلام حتى تراموا بالحجارة
فذهب النبي صلى الله عليه وسلم ليصلح بينهم فحضرت الصلاة فاذن بلال
فانتظر رسول الله صلى الله عليه وسلم فلم يحضر فاقام الصلاة وتقدم
ابو بكر رضي الله عنه فجاء النبي صلى الله عليه وسلم وابو بكر يصلي بالناس
فلما راه الناس صفحوا وكان ابو بكر لا يلتفت في الصلاة فلما سمع
التصفيق فاذا هو برسول الله صلى الله عليه وسلم فاومأ اليه ان مكانك
فلما رأى رسول الله صلى الله عليه وسلم ما اومأ به اليه ابو بكر رضي الله عنه نكص القهقرى
ونفذ رسول الله صلى الله عليه وسلم فلما قضى رسول الله صلى الله عليه
وسلم الصلاة قال يا ابا بكر ما منعك ان تصلي فقال ما كان لابن ابي قحافة
ان يصلي بين يدي رسول الله صلى الله عليه وسلم ثم اقبل على الناس فقال ما لكم اذا نابكم شيء في صلاتكم
صفقتم ان ذلك للنساء من نابه شيء في صلاته فليقل سبحان الله انما
الحاكم على الخصم بالصلح اخبرنا
الربيع بن سليمان قال ثنا
شعيب بن الليث عن ابيه عن جعفر بن ربيعة عن عبد الرحمن الاعرج عن عبد الله
ابن كعب بن مالك الانصاري انه كان له على عبد الله بن ابي حدرد الاسلمي دين
فلزمه فتكلما حتى ارتفعت اصواتهما فمر بهما رسول الله صلى الله عليه
وسلم فقال يا كعب واشار بيده كانه يقول النصف فاخذ نصفا مما عليه
وترك النصف اشارة الحاكم في الحكم بالرجم
محمد بن بشار قال ثنا يحيى بن سعيد عن عوف قال حدثني خمرة ثنا نوح العابد
قال ثنا علقمة بن وائل عن وائل قال شهدت رسول الله صلى الله عليه وسلم
حين جاءه ماعز فقال فقوده فلما المقتول في بضعة فقال رسول الله صلى الله
عليه وسلم لولي المقتول اتعفو قال لا قال فتأخذ الدية قال لا قال فتقتله
قال نعم قال اذهب فلما ذهب قال رجل من عنده دعه فقال لا تعفو قال
لا قال فتأخذ الدية قال لا قال فتقتله قال نعم قال اذهب به فقال رسول الله
صلى الله عليه وسلم فلعله انما انك ان عفوت عنه يبوء بإثمه واثم صاحبك
فعفا عنه وتركه فانا رأيته يجر بنعمته اشارة الحاكم بالعفو
اخبرنا قتيبة قال ثنا الليث عن ابن شهاب عن عروة ان رجلا من بني
ابي الحقيق حدثه ان رجلا من الانصار خاصم الزبير الى رسول الله صلى الله عليه
في شراج الحرة التي يسقون بها النخل فقال الانصاري سرح الماء يمر فابى عليه
فاختصموا عند رسول الله صلى الله عليه وسلم فقال رسول الله صلى الله عليه وسلم

اسق يا زبير ثم ارسل الماء الى جارك فغضب الانصاري فقال يا رسول الله ان
كان ابن عمتك فتلون وجه رسول الله صلى الله عليه وسلم ثم قال يا زبير اسق
ثم احبس الماء حتى يرجع الى الجدر فقال الزبير فاحسب هذه الاية نزلت في
ذلك فلا وربك لا يؤمنون الاية

باب الحاكم يحضر خصومه في بيته

حدثنا محمد بن بشار قال حدثنا عبد الوهاب قال حدثنا خالد عن عكرمة عن ابن
عباس ان زوج بريرة كان عبدا يقال له مغيث كانه انظر اليه يطوف خلفها
يبكي ودموعه تسيل على لحيته فقال النبي صلى الله عليه وسلم لعباس يا عباس
الا تعجب من حب مغيث بريرة ومن بغض بريرة مغيثا فقال لها النبي صلى
الله عليه وسلم لو راجعته فانه ابو ولدك قالت يا رسول الله تامرني قال
انما انا شفيع قالت فلا حاجة لي به

باب الحاكم يعين من يكلم

حدثنا ابو الوليد قال حدثنا عبد الملك بن واصل بن عبد الاعلى
قال حدثنا محاضر بن المورع قال حدثنا الاعمش عن سلمة بن كهيل عن عطاء عن جابر
ابن عبد الله قال اعتق رجل من الانصار غلاما له عن دبر وكان محتاجا وكان
عليه دين فباعه رسول الله صلى الله عليه وسلم بثمانمائة درهم فاعطاه
فقال اقض دينك وانفق على عيالك

باب القضاء قبل الغداء

حدثنا احمد بن يونس قال حدثنا ابراهيم بن سعد قال حدثنا الزهري عن معبد بن كعب
عن اخيه عبد الله بن كعب عن ابيه ان مالا من ابل رسول الله صلى الله عليه وسلم قال
من اقتطع حق امرئ مسلم بيمينه فقد اوجب الله له النار وحرم عليه الجنة
فقال له رجل وان كان شيئا يسيرا يا رسول الله قال وان كان قضيبا من اراك

باب الحاكم يقضي في داره

حدثنا اسحق بن ابراهيم قال اخبرنا وكيع قال
حدثنا هشام بن عروة عن ابيه عن عائشة قالت جاءت هند الى رسول الله صلى
الله عليه وسلم فقالت يا نبي الله ان ابا سفيان رجل شحيح ولا يعطيني ما
يكفيني ويكفي ولدي الا ما اخذت من ماله وهو لا يعلم فقال خذي ما يكفيك وولدك بالمعروف

باب من يقضي في مصره او يقضي من يحضره

حدثنا الحسن بن محمد بن الصباح قال حدثنا سفيان بن حسين عن جعفر بن اياس
عن عبد الله بن ابي بكرة وكان عاملا على سجستان قال كتب الي ابو بكرة يقول
سمعت رسول الله صلى الله عليه وسلم يقول لا يقضين حكم بين اثنين
ولا يقضي احد بين خصمين وهو غضبان

باب ما يقطع القضاء

حدثنا اسحق بن ابراهيم قال اخبرنا وكيع عن هشام بن عروة عن ابيه عن
زينب بنت ام سلمة عن ام سلمة قالت قال رسول الله صلى الله عليه وسلم انكم
تختصمون الي وانما انا بشر ولعل بعضكم الحن بحجته من بعض فاقضي بنحو
ما اسمع فمن قضيت له من حق اخيه شيئا فانما اقطع له قطعة من النار

باب من لا يحتجب عن الناس

حدثنا اسحق بن ابراهيم
قال اخبرنا وكيع قال حدثنا ابن جريج عن ابي الزبير عن عبيد بن عمير عن عائشة قالت قال رسول الله
صلى الله عليه وسلم لبعض الرجال الا تستحجبون النساء

باب القضاء قبل الغداء

حدثنا محمد بن عبد الرحيم قال حدثنا عفان بن مسلم قال حدثنا سعيد
قال حدثنا قتادة عن سعيد بن المسيب عن ابيه عن ابي موسى ان رجلين اختصما
الى النبي صلى الله عليه وسلم في مواريث بينهما قد درست ليس لهما بينة فقضى بينهما
بيمينه

باب من حكم في المسجد

حدثنا علي بن عبد الله قال حدثنا يعقوب بن محمد عن سعيد بن مرجانة
قال حدثني محمد بن يحيى بن حبان عن ابن عمر عن ابي هريرة ان رجلا كان له على
رجل دين فلزمه فخرجا الى المسجد يتقاضيان فارتفعت اصواتهما حتى سمعها
النبي صلى الله عليه وسلم فخرج اليهما حتى كشف سجف حجرته فنادى كعب
يا كعب قال لبيك يا رسول الله فاشار بيده ان ضع من دينك هذا فاومأ
اي اجل قال قم فاقضه

باب الصلح بين الناس

حدثنا محمد بن عبد الرحيم قال حدثنا عفان بن مسلم قال حدثنا سعيد
قال حدثنا قتادة عن سعيد بن المسيب عن ابيه عن ابي موسى ان رجلين اختصما
الى النبي صلى الله عليه وسلم في مواريث بينهما قد درست ليس لهما بينة فقضى بينهما بيمينه
قال حدثنا علي بن عبد الله قال حدثنا يعقوب بن محمد عن سعيد بن مرجانة
قال حدثني محمد بن يحيى بن حبان عن ابن عمر عن ابي هريرة ان رجلا كان له على
رجل دين فلزمه فخرجا الى المسجد يتقاضيان فارتفعت اصواتهما حتى سمعها
النبي صلى الله عليه وسلم فخرج اليهما حتى كشف سجف حجرته فنادى كعب
يا كعب قال لبيك يا رسول الله فاشار بيده ان ضع من دينك هذا فاومأ
اي اجل قال قم فاقضه

باب الصلح بين الناس

حدثنا محمد بن عبد الرحيم قال حدثنا عفان بن مسلم قال حدثنا سعيد
قال حدثنا قتادة عن سعيد بن المسيب عن ابيه عن ابي موسى ان رجلين اختصما
الى النبي صلى الله عليه وسلم في مواريث بينهما قد درست ليس لهما بينة فقضى بينهما بيمينه
قال حدثنا علي بن عبد الله قال حدثنا يعقوب بن محمد عن سعيد بن مرجانة
قال حدثني محمد بن يحيى بن حبان عن ابن عمر عن ابي هريرة ان رجلا كان له على
رجل دين فلزمه فخرجا الى المسجد يتقاضيان فارتفعت اصواتهما حتى سمعها
النبي صلى الله عليه وسلم فخرج اليهما حتى كشف سجف حجرته فنادى كعب
يا كعب قال لبيك يا رسول الله فاشار بيده ان ضع من دينك هذا فاومأ
اي اجل قال قم فاقضه

باب الصلح بين الناس

حدثنا محمد بن عبد الرحيم قال حدثنا عفان بن مسلم قال حدثنا سعيد
قال حدثنا قتادة عن سعيد بن المسيب عن ابيه عن ابي موسى ان رجلين اختصما
الى النبي صلى الله عليه وسلم في مواريث بينهما قد درست ليس لهما بينة فقضى بينهما بيمينه
قال حدثنا علي بن عبد الله قال حدثنا يعقوب بن محمد عن سعيد بن مرجانة
قال حدثني محمد بن يحيى بن حبان عن ابن عمر عن ابي هريرة ان رجلا كان له على
رجل دين فلزمه فخرجا الى المسجد يتقاضيان فارتفعت اصواتهما حتى سمعها
النبي صلى الله عليه وسلم فخرج اليهما حتى كشف سجف حجرته فنادى كعب
يا كعب قال لبيك يا رسول الله فاشار بيده ان ضع من دينك هذا فاومأ
اي اجل قال قم فاقضه

شبكة الألوكة
www.alukah.net

أو قال يا عقبة قل فما سمعت مني قال يا عقبة قل فما سمعت فقال لها الثالثة
فقلت ما أقول قال قل هو الله أحد فقرأ السورة حتى ختمها ثم قرأ قل
أعوذ برب الفلق وقرأت معه حتى ختمها ثم قرأ قل أعوذ برب الناس حتى
ختمها فقرأت معه ثم قال ما تعوذ بمثلهن أحد أخبرنا أحمد بن عثمان بن
حكيم قال نا خالد بن مخلد حدثني محمد بن سليمان بن سليمان الأسلمي عن معاذ بن عبد الله
بن خبيب عن عقبة بن عامر الجهني قال قال رسول الله صلى الله عليه وسلم قلت
ما أقول إذا أنزل هو الله أحد قل أعوذ برب الفلق قال أعوذ برب الناس
فقرأهن رسول الله صلى الله عليه وسلم ثم قال لم يتعوذ الناس بمثلهن
أو لا تعوذ الناس بمثلهن أخبرنا محمد بن خالد قال نا الوليد قال
نا أبو عمرو عن يحيى بن محمد بن أبي حبيب الحارث بن أبي عبد الله قال نا ابن
عباس أخبرني أخبرني رسول الله صلى الله عليه وسلم قال لي يا ابن عباس
ألا أدلك أو قال ألا أخبرك بأفضل ما يتعوذ به المتعوذون قال بلى بأبي
رسول الله قال قل أعوذ برب الفلق وقل أعوذ برب الناس هاتين السورتين
أخبرنا عمر بن عثمان قال نا بقية قال نا بحير بن سعد عن خالد
ابن معدان عن بحير بن أبي بحير عن عقبة بن عامر قال أهديت للنبي صلى الله عليه وسلم بغلة
شهباء فركبها وأخذ عقبة بقودها فقال رسول الله صلى الله عليه وسلم لعقبة
أقرأ فركبها وأقرأ يا رسول الله قال أقرأ قل أعوذ برب الفلق من شر ما خلق
فأعادها حتى قرأها فعرف أني لم أرد بها جدا قال العدل ثم ونثنها
فما فرت تعنيه بشيء أخبرنا موسى بن إسحاق الترمذي قال نا أبو أسامة
عن سفيان عن معاوية بن صالح عن عبد الرحمن بن جبير بن نفير عن أبيه عن عقبة
ابن عامر أنه سأل رسول الله صلى الله عليه وسلم عن المعوذتين قال عقبة فأمنا
رسول الله صلى الله عليه وسلم بهما في صلاة الغداة أخبرنا محمد بن بشار
قال نا عبد الرحمن قال نا معاوية عن العلاء بن الحارث عن عقبة عن مكحول
أن رسول الله صلى الله عليه وسلم قرأ بهما في صلاة الغداة أخبرنا أحمد بن
عمرو قال نا ابن وهب قال أخبرني معاوية بن صالح عن ابن الحارث وهو ابن العلاء
بن اللجلاج مولى معاوية عن عقبة بن عامر قال كنت أقود برسول الله صلى الله
عليه وسلم في السفر فقال لي رسول الله صلى الله عليه وسلم يا عقبة ألا أعلمك خير
سورتين قرئتا فعلمني قل أعوذ برب الفلق وقل أعوذ برب الناس فلم ير
سرني بهما جدا فلما نزل لصلاة الصبح صلى بهما صلاة الصبح للناس فلما فرغ
رسول الله صلى الله عليه وسلم من الصلاة التفت إلي فقال يا عقبة كيف رأيت
أخبرنا محمد بن خالد قال نا الوليد قال حدثني ابن جابر عن القاسم أبي عبد الرحمن عن عقبة
ابن عامر قال بينا أقود برسول الله صلى الله عليه وسلم في نفر من أصحابه إذ انتاب
فقال لا تركب يا عقبة يا خليلي رسول الله صلى الله عليه وسلم إذ ركب كبة رسول الله
صلى الله عليه وسلم فقال لا تركبها يا عقبة فأشفقت أن يكون معصية فنزل
وركب عقبة بهم ونزلا وركب رسول الله صلى الله عليه وسلم فقال ألا أعلمك سورتين

سورة الناس فقرأهما الناس في خبر لي فاقرأني قال أعوذ برب الفلق وقل
أعوذ برب الناس وأقيمت الصلاة فتقدم فقرأ بهما ثم مر بي فقال كيف
رأيت يا عقبة كلمات وقت أخبرنا قتيبة قال نا الليث عن ابن عجلان
عن سعيد المقبري عن عقبة بن عامر قال كنت أسير مع رسول الله صلى الله عليه وسلم
فقال يا عقبة قلت ماذا أقول يا رسول الله فسكت عني فقلت ماذا أقول يا عقبة قل
قلت ماذا أقول يا رسول الله فسكت عني فقلت اللهم رد رده علي فقال
يا عقبة قل قلت ماذا أقول يا رسول الله فقال قل أعوذ برب الفلق فقرأها
حتى أتت على آخرها ثم قال قل قلت ماذا أقول يا رسول الله قال قل أعوذ برب
الناس فقرأها حتى أتت على آخرها ثم قال ما سأل الله صلى الله عليه وسلم بمثلهما سائل
ولا استعاذ مستعيذ بمثلهما أخبرنا قتيبة قال نا الليث عن يزيد بن أبي حبيب عن أبي مرثد اليزني
عن عقبة بن عامر قال بينا أنا أسير مع رسول الله صلى الله عليه وسلم إذ أخذت بزمام ناقته
فقال أقرأني سورة هود أو سورة يوسف فقال لن تقرأ شيئا أبلغ عند الله عز وجل
من قل أعوذ برب الفلق أخبرنا محمد بن المثنى قال نا يحيى بن سعيد قال نا
قال نا قتيبة عن عقبة بن عامر عن النبي صلى الله عليه وسلم قال لم ينزل ولا أنزل آية أنزلت
مثلهن قل أعوذ برب الفلق وقل أعوذ برب الناس أخبرنا محمد بن المثنى قال نا
سعيد بن بشير قال نا قتادة عن حيان بن عبد الله قال قال رسول الله
صلى الله عليه وسلم اقرأ يا حيان قل هو الله أحد وقل أعوذ برب الفلق وقل أعوذ
برب الناس فقرأها حيان فقال يا رسول الله ما أحسن هذه وأحسن هذه وأحسن هذه
أخبرنا محمد بن عبد الله بن بزيع قال نا يزيد بن زريع قال نا
عبد الرحمن قال نا سفيان عن عبد الله بن أبي الهذيل عن عبد الله
أن رجلا أتى النبي صلى الله عليه وسلم فقال يا رسول الله من علمني ما ينفعني ومن قبلي
يجيء علم لا يعلمه ولا ينفع أخبرنا عبد الله بن قتيبة قال
نا إسحاق بن إبراهيم قال نا عبد الله قال أخبرنا أبو إسحاق
عن عمرو بن ميمون عن عمران بن الحصين أن النبي صلى الله عليه وسلم
كان يتعوذ من الجن والبراء وعين الحاسد وعين المنافق أخبرنا قتيبة
قال نا الحسن بن إسحاق قال نا أبو نعيم
قال نا سعيد بن أوس قال نا حدثني بلال بن يحيى بن طلحة عن أبيه عن
أبي الجعد قال أتت النبي صلى الله عليه وسلم فقلت فأتوا أعوذ بالله
به فأخذته ثم قال أعوذ بك من شر سمعي ومن شر بصري ومن شر لساني ومن شر
قلبي ومن شر منيي قال أحسبه قال أحسبه قال سعد والمني ماء أخبرنا
عن عبد الملك بن عمير قال سمعت مصعب بن سعد عن أبيه قال كان سعد
يعلمنا كلمات كان رسول الله صلى الله عليه وسلم يعوذ بهن ويقول إن أباكم
إنما عوذ بذلك من الجن أعوذ بك من الجبن وأعوذ بك أن أرد إلى أرذل العمر أعوذ

من قبل أن أقر الاستعاذة من عذاب القبر أخبرنا محمد بن عبد العزيز قال
ثنا الفضل بن موسى عن زكريا عن أبي إسحق عن عمرو بن ميمون عن ابن مسعود
قال كان النبي صلى الله عليه وسلم يتعوذ من خمس من الجبن والبخل وسوء العمر
وضيق الصدر وعذاب القبر أخبرنا يحيى بن محمد قال ثنا خالد بن خداش
قال ثنا أبو عوانة عن عبد الملك بن عمير عن عمرو بن ميمون الأودي قال كان
سعد يعلمهن بنيه هؤلاء الكلمات كما يعلم الغلمان الكتابة ويقول إن رسول الله
صلى الله عليه وسلم يتعوذ بهن دبر الصلاة اللهم إني أعوذ بك من البخل
وأعوذ بك من الجبن وأعوذ بك أن أرد إلى أرذل العمر وأعوذ بك من فتنة الدنيا
وأعوذ بك من عذاب القبر أخبرنا محمد بن المثنى قال ثنا أبي عن قتادة عن أنس أن النبي صلى الله
عليه وسلم كان يقول اللهم إني أعوذ بك من العجز والكسل والبخل والهرم
وعذاب القبر وفتنة المحيا والممات الاستعاذة من الهم
أخبرنا علي بن المنذر عن ابن فضيل قال ثنا محمد بن إسحاق عن المنهال
ابن عمرو عن أنس بن مالك قال كان رسول الله صلى الله عليه وسلم يدعو كثيرا
كان يقول اللهم إني أعوذ بك من الهم والحزن والعجز والكسل والجبن والبخل
وغلبة الرجال هذا الصواب وحديث ابن فضيل خطأ أخبرنا حميد بن
مسعدة قال ثنا بشر عن حميد قال قال أنس كان النبي صلى الله عليه وسلم يدعو اللهم
إني أعوذ بك من الكسل والهرم والجبن والبخل وفتنة الدجال وعذاب القبر
أخبرنا محمد بن عبد الأعلى الصنعاني قال ثنا المعتمر عن أبيه عن أنس أن
النبي صلى الله عليه وسلم كان يقول اللهم إني أعوذ بك من العجز والكسل والهرم
والبخل وأعوذ بك من عذاب القبر ومن فتنة المحيا والممات الاستعاذة
من الجبن أخبرنا أبو حاتم السجستاني قال ثنا عبد الله بن رجاء قال أخبرني
سعيد بن سلمة قال أخبرني محمد بن أبي عمرو بن أبي المطلب عن أنس بن مالك أن رسول الله
صلى الله عليه وسلم كان إذا دعا قال اللهم إني أعوذ بك من الهم والحزن والعجز والكسل
والبخل والجبن وغلبة الدين وقهر الرجال قال أبو عبد الرحمن سعيد بن سلمة
شيخ ضعيف وإنما أخرجناه للزيادة في الحديث باب
الاستعاذة من الهرم والمأثم أخبرنا محمد بن عثمان بن أبي صفوان قال أخبرني
سلمة بن سعيد بن عطية وكان خير أهل زمانه قال ثنا معمر عن الزهري عن عروة
عن عائشة قالت كان رسول الله صلى الله عليه وسلم أكثر ما يتعوذ من المغرم والمأثم
فقلت يا رسول الله ما أكثر ما تتعوذ من المغرم فقال إن الرجل إذا غرم حدث فكذب ووعد
فأخلف الاستعاذة من سوء السن أخبرنا الحسين بن إسحاق قال ثنا
أبو نعيم قال ثنا سعيد بن أوس قال أخبرني يحيى بن أيوب عن شكل بن حميد
أبيه شكل بن حميد قال أتيت النبي صلى الله عليه وسلم فقلت يا نبي الله علمني تعوذا
أتعوذ به قال فأخذ بيدي ثم قال أعوذ بك من شر سمعي وشر بصري وشر لساني وشر
قلبي وشر منيي قال يحيى حفظتها قال سعيد ولكني ما حفظته وكيع

لفظه

لفظه الاستعاذة من شر ما أعطى عبد ربكم بن الحرام قال ثنا
أبي عن سعيد بن أوس عن بلال بن يحيى عن عائشة بن شكل بن حميد عن أبيه قال قلت
يا رسول الله علمني دعاء أستعين به قال قل اللهم عافني من شر سمعي وبصري ومن شر لساني
وقلبي ومن شر منيي يعني ذكره الاستعاذة من سوء الدهر أخبرنا محمد بن المثنى عن خالد قال
حميد قال سألت أنسا أسمعت عن عذاب القبر وفتنة الدجال قال كان النبي صلى
الله عليه وسلم يقول اللهم إني أعوذ بك من الكسل والهرم والجبن والبخل وفتنة
الدجال وعذاب القبر الاستعاذة من تجهيز الحاسد
قال ثنا محمد بن حاضر قال ثنا عاصم عن أبي عن عبد الله بن الحارث عن زيد بن أرقم
قال إن كلمات كان رسول الله صلى الله عليه وسلم يعلمنا اللهم إني أعوذ بك
من العجز والكسل والجبن والبخل والهرم وعذاب القبر اللهم آت نفسي تقواها
أنت خير من زكاها أنت وليها ومولاها اللهم إني أعوذ بك من قلب لا يخشع
ومن نفس لا تشبع ومن علم لا ينفع ودعوة لا يستجاب لها أخبرنا عمرو بن علي
قال ثنا معاذ بن هشام قال أخبرني أبي عن قتادة عن أنس أن نبي الله صلى الله
عليه وسلم قال اللهم إني أعوذ بك من العجز والكسل والجبن والبخل والهرم
وعذاب القبر وفتنة المحيا والممات الاستعاذة من الجبن
أخبرنا أبو عاصم خشيش بن أصرم قال ثنا حسان قال ثنا حماد بن سلمة عن
إسحق بن عبد الله بن أبي طلحة عن سعيد بن يسار عن أبي هريرة أن رسول الله صلى الله
عليه وسلم كان يقول اللهم إني أعوذ بك من الفقر وأعوذ بك من الذلة والذلة
وأعوذ بك أن أظلم أو أظلم أخبرنا محمود بن خالد قال ثنا الوليد
عن أبي عمرو الأوزاعي قال أخبرني إسحاق بن عبد الله بن أبي طلحة قال أخبرني سعيد
ابن عياض قال أخبرني أبو هريرة قال قال رسول الله صلى الله عليه وسلم يتعوذ
بالله من الفقر والقلة والذلة وأن نظلم أو نظلم أخبرنا أحمد بن نصر
قال ثنا عبد الصمد بن عبد الوارث قال ثنا حماد بن سلمة عن إسحاق عن سعيد
ابن يسار عن أبي هريرة أن النبي صلى الله عليه وسلم كان يقول اللهم إني أعوذ بك
من القلة والفقر والذلة وأعوذ بك أن أظلم أو أظلم الاستعاذة
من الفقر محمود بن خالد قال ثنا عمر يعني ابن عبد الواحد عن الأوزاعي
حدثني إسحق بن عبد الله قال أخبرني جعفر بن عياض قال أخبرني أبو هريرة قال
قال رسول الله صلى الله عليه وسلم يتعوذ بالله من الفقر ومن القلة والذلة
وأن أظلم أو أظلم الاستعاذة من الفقر أبو بن عبد الله بن الأزهر
ثنا أبو وهب قال أخبرني موسى بن سرجس عن الأعرج عن حنش عن عبد الله
ابن أبي طلحة قال أخبرني جعفر بن عياض أن أبا هريرة حدثه أن رسول الله صلى
الله عليه وسلم قال أتعوذ وأعوذ بالله من الفقر والقلة والذلة وأن نظلم أو نظلم
أخبرنا محمد بن المثنى قال ثنا أبو عمر قال ثنا عبد الله يعني ابن عثمان قال
ثنا مسلم بن أبي بكر أنكر سمعه والده يقول في دبر الصلاة اللهم إني
أعوذ بك من الكفر والفقر وعذاب القبر فحملت أدعو بهن فقال لي يا بني

هو الكلمات قلت يا ابه سمعتك تدعو بهن في دبر الصلاة فاخذ بهن علي
قال نعم بهن يا بني ان رسول الله صلى الله عليه وسلم كان يدعو بهن في دبر الصلاة

الاستعاذة من فتنة النار

حدثنا ابو اسامة قال
حدثنا هشام بن عروة عن ابيه عن عائشة قالت كان رسول الله صلى الله عليه وسلم
كثيرا ما يدعو بهؤلاء الكلمات اللهم اني اعوذ بك من فتنة النار وعذاب النار
ومن فتنة القبر وعذاب القبر ومن شر فتنة المسيح الدجال ومن فتنة الفقر ومن شر
فتنة الغنى اللهم اغسل خطاياي بماء الثلج والبرد ونق قلبي من الخطايا كما
نقيت الثوب الابيض من الدنس وباعد بيني وبين خطاياي كما باعدت بين المشرق
والمغرب اللهم اني اعوذ بك من الكسل والهرم والمأثم والمغرم

الاستعاذة من فتنة القبر

حدثنا قتيبة قال حدثنا الليث عن سعيد بن ابي سعيد عن احيه عبد
الله بن ابي سعيد انه سمع ابا هريرة يقول كان رسول الله صلى الله عليه وسلم يقول اللهم
اني اعوذ بك من اربع من علم لا ينفع ومن قلب لا يخشع ومن نفس لا تشبع ومن دعاء
لا يسمع

الاستعاذة من الجوع

حدثنا محمد بن العلاء قال انا ابو اسامة
عن بريد بن عبد الله عن ابي بردة عن ابي هريرة قال كان رسول الله صلى الله عليه وسلم
يقول اللهم اني اعوذ بك من الجوع فانه بئس الضجيع واعوذ بك من الخيانة فانها
بئست البطانة

الاستعاذة من الخيانة

حدثنا محمد بن المثنى قال حدثنا عبد الله بن ادريس قال انا
ابو حازم وذكر آخر عن سعيد بن ابي سعيد عن ابي هريرة قال كان رسول الله صلى الله
عليه وسلم يقول اللهم اني اعوذ بك من الجوع فانه بئس الضجيع ومن الخيانة فانها
بئست البطانة

الاستعاذة من الشقاق والنفاق وسوء الاخلاق

حدثنا قتيبة قال حدثنا جعفر عن ابيه عن النبي صلى الله عليه وسلم
كان يدعو بهذه الدعوات اللهم اني اعوذ بك من علم لا ينفع وقلب لا يخشع
ودعاء لا يسمع ونفس لا تشبع ثم تقول اعوذ بك من هؤلاء الاربع

الاستعاذة من الهرم

حدثنا عثمان بن ابي شيبة قال حدثنا عفان قال حدثنا حماد بن زيد عن ثابت
قال ابو هريرة ان رسول الله صلى الله عليه وسلم كان يدعو اللهم اني اعوذ بك من
الشقاق والنفاق وسوء الاخلاق

الاستعاذة من المغرم

حدثنا اسحق بن ابي عمرو قال حدثنا سفيان بن عيينة قال حدثنا
حدثني الزهري عن عروة بن الزبير عن عائشة قالت كان رسول الله صلى
الله عليه وسلم يكثر التعوذ من المغرم والمأثم فقيل له ما يكثر تعوذك من المغرم قال
ان الرجل اذا غرم حدث فكذب ووعد فاخلف

الاستعاذة من الكسل والهرم

حدثنا محمد بن عيسى قال حدثنا يزيد بن زريع قال
انا سعيد عن قتادة عن سالم بن ابي الجعد عن معدان بن ابي طلحة
قال لقيت ثوبان مولى رسول الله صلى الله عليه وسلم فقلت اخبرني بعمل اعمله
يدخلني الجنة او قال قلت بأحب الاعمال الى الله فسكت ثم سأله فسكت ثم سأله
الثالثة فقال سألت عن ذلك رسول الله صلى الله عليه وسلم فقال عليك بكثرة
السجود لله فانك لا تسجد لله سجدة الا رفعك الله بها درجة وحط عنك بها خطيئة
قال معدان ثم لقيت ابا الدرداء فسألته فقال مثل ما قال ثوبان

الاستعاذة من فتنة الدنيا

حدثنا محمد بن علاء قال انا ابو اسامة عن بريد عن ابي بردة عن ابي موسى
قال كان سعد يعلم بنيه هؤلاء الكلمات كما يعلم الغلمان الكتابة ويقول
ان رسول الله صلى الله عليه وسلم كان يتعوذ بهن دبر الصلاة اللهم اني اعوذ بك
من الجبن واعوذ بك من البخل واعوذ بك من ان ارد الى ارذل العمر واعوذ بك من
فتنة الدنيا وعذاب القبر

الاستعاذة من الجبن

حدثنا هلال بن العلاء قال حدثنا
عبيد الله بن ابي زياد عن عبد الملك بن عمير عن مصعب بن سعد عن سعد بن ابي وقاص
قال كان سعد يعلم بنيه هؤلاء الكلمات كما يعلم الكتابة اعوذ بك يا ربي
رسول الله صلى الله عليه وسلم كان يتعوذ بهن دبر كل صلاة اللهم اني اعوذ بك
من الجبن واعوذ بك من البخل واعوذ بك من ان ارد الى ارذل العمر واعوذ بك من
فتنة الدنيا وعذاب القبر

الاستعاذة من البخل

حدثنا احمد بن حنبل قال حدثنا
اسرائيل عن ابي اسحاق عن عمرو بن ميمون عن عمر ان النبي صلى الله عليه وسلم كان يتعوذ
من الجبن والبخل وسوء العمر وفتنة الصدر وعذاب القبر

الاستعاذة من سوء العمر

حدثنا
ابن بشار قال حدثنا البلخي ابو داود المصاحفي قال انا النضر قال انا ابو نصر عن
ابي اسحاق عن عمرو بن ميمون قال سمعت عمر بن الخطاب يقول كان رسول الله صلى
الله عليه وسلم يتعوذ من خمس اللهم اني اعوذ بك من الجبن والبخل وسوء العمر
وفتنة الصدر وعذاب القبر

الاستعاذة من فتنة الصدر

حدثنا هلال بن العلاء قال حدثنا حسين
قال حدثنا جدي قال انا ابو اسحاق عن عمرو بن ميمون عن الحارث بن اصحاب النبي صلى الله
عليه وسلم ان رسول الله صلى الله عليه وسلم كان يتعوذ من الشح والجبن وفتنة الصدر
وعذاب القبر

الاستعاذة من الجبن

حدثنا احمد بن سنان قال حدثنا ابو داود عن سفيان عن ابي
اسحق عن عمرو بن ميمون قال كان النبي صلى الله عليه وسلم يتعوذ مثله

الاستعاذة من الجبن والبخل

حدثنا
عبيد بن وكيع قال حدثنا ابي عن عبد الله بن ادريس عن الاعمش
عن يحيى عن شيخ من بني سلول عن عبد الله بن ابي قتادة قال قلت يا رسول الله علمني دعاء اسمع

قال اللهم عافني من شر سمعي وبصري ولساني وقلبي ومن شر منيي يعني ذكره
الاستعاذة من علو الدين وغلبة العدو وشماتة الاعداء
حدثنا عمرو بن عون السرح قال انا ابن وهب قال اخبرني سالم بن غيلان
عن دراج ابي السمح عن ابي الهيثم عن ابي سعيد الخدري عن رسول الله صلى الله
عليه وسلم انه كان يقول اللهم اني اعوذ بك من الكفر والفقر وقال رجل
يعني غيلان قال نعم
الاستعاذة من الصلف
حدثنا محمد بن قدامة
قال اخبرنا جرير عن منصور عن الشعبي عن اقمة بن قيس عن النبي صلى الله عليه وسلم كان اذا
خرج من بيته قال بسم الله توكلت على الله اللهم اني اعوذ بك من ان ازل او اضل او اظلم
او اجهل او يجهل علي
الاستعاذة من غلبة العدو
حدثنا عمرو بن عون السرح قال حدثني ابن وهب قال اخبرني حيي بن عبد الله قال حدثني
ابو عبد الرحمن الحبلي عن عبد الله بن عمرو بن العاص ان رسول الله صلى الله عليه
وسلم كان يدعو بهؤلاء الكلمات اللهم اني اعوذ بك من غلبة الدين
وغلبة العدو وشماتة الاعداء
الاستعاذة من غلبة الاعداء
حدثنا يونس بن عبد الاعلى قال انا ابن وهب قال اخبرني حيي بن عبد الرحمن الحبلي عن
عبد الله بن عمرو ان رسول الله صلى الله عليه وسلم كان يدعو بهؤلاء الكلمات
اللهم اني اعوذ بك من غلبة الدين وشماتة الاعداء
الاستعاذة من الهرم
حدثنا عبد الله بن محمد بن عبد الرحمن قال حدثنا مسعدة عن هرون
ابن ابرهيم عن محمد عن عثمان بن ابي العاص ان النبي صلى الله عليه وسلم كان يدعو
بهؤلاء الكلمات اللهم اني اعوذ بك من الكسل والهرم والجبن
والبخل وفتنة المحيا والممات
حدثنا محمد بن عبد الله بن عبد الحكم عن
شعيب عن الليث عن يزيد بن ابي حبيب عن عمرو بن شعيب عن ابيه عن جده قال
سمعت رسول الله صلى الله عليه وسلم يقول اللهم اني اعوذ بك من الكسل والهرم
والجبن والمأثم واعوذ بك من مسيح الدجال واعوذ بك من عذاب القبر
واعوذ بك من عذاب النار
الاستعاذة من الجبن
حدثنا
اسحق بن ابرهيم قال انا سفيان عن سمي عن ابي صالح عن ابي هريرة قال
كان النبي صلى الله عليه وسلم يتعوذ من سبع من الثلاثة من درك الشقاء وشماتة
الاعداء وسوء القضاء وجهد البلاء قال سفيان هؤلاء ثلاثة فذكر اربعة
اني لا احفظ الواحدة التي لم يذكر فيه
الاستعاذة من درك الشقاء
حدثنا قتيبة قال انا سفيان عن ابي صالح عن ابي هريرة ان النبي صلى الله عليه
وسلم كان يتعوذ من سوء القضاء وشماتة الاعداء ودرك الشقاء وجهد البلاء
الاستعاذة من الجشع
حدثنا محمد بن المثنى قال انا ابو داود قال انا
همام عن قتادة عن انس ان النبي صلى الله عليه وسلم كان يقول اللهم اني اعوذ بك من
الجشع والجبن والهرم والبخل والاستعاذة من عذاب القبر
حدثنا هلال بن العلاء قال انا سعيد بن سليمان قال انا عباد عن الجريري
عن ابي نضرة عن ابي سعيد قال كان رسول الله صلى الله عليه وسلم يتعوذ من عين
الجان وعين الانس فلما نزلت المعوذتان اخذ بهما وترك ما سوى ذلك

الاستعاذة

الاستعاذة من الكسل
حدثنا موسى بن عبد الرحمن قال حدثنا
عفان عن حميد عن انس قال كان رسول الله صلى الله عليه وسلم يقول
اللهم اني اعوذ بك من الكسل والهرم
والبخل وسوء الكبر وفتنة الدجال وعذاب القبر
الاستعاذة من الجبن
حدثنا محمد بن عبد الله بن بزيع قال حدثنا خالد عن شعبة عن عبد الملك بن عمير
قال سمعت مصعب بن سعد عن ابيه قال كان يعلمنا كما كان رسول الله صلى
الله عليه وسلم يعلمنا يقول قولوا اللهم اني اعوذ بك من البخل واعوذ بك من
الجبن فانه يرد الى ارذل العمر واعوذ بك من عذاب القبر
الاستعاذة من البخل
حدثنا محمد بن عبد الله بن نمير قال حدثنا ابي قال حدثنا الاعمش عن ابي اسحاق
قال سمعت ابا عمرو بن ميمون قال صحبت مع عمر فسمعته يقول كثيرا ان
النبي صلى الله عليه وسلم كان يقول من خمس اللهم اني اعوذ بك من البخل واعوذ بك من الجبن
واعوذ بك من سوء العمر واعوذ بك من فتنة الصدر واعوذ بك من عذاب القبر
الاستعاذة من الجبن
حدثنا ابو سعيد الاشج قال حدثنا خالد بن مخلد
قال حدثني شعبة عن عاصم عن عبد الله بن سرجس ان رسول الله صلى الله عليه وسلم
كان اذا سافر يقول من وعثاء السفر وكآبة المنقلب والحور بعد الكور ودعوة
المظلوم وسوء المنظر في الاهل والمال
الاستعاذة من الجوع
حدثنا
ابرهيم بن الحسن قال انا حجاج عن ابن جريج قال اخبرني عبد الله بن عبيد بن عمير ان رسول الله صلى الله عليه وسلم
كان اذا سافر يقول من وعثاء السفر وكآبة المنقلب والحور بعد الكور ودعوة
المظلوم وسوء المنظر في الاهل والمال
الاستعاذة من الجوع
حدثنا
محمد بن عمرو بن علي بن مقدم قال حدثنا ابي قال حدثنا شعبة عن عبد الله بن شرحبيل
عن ابي زرعة عن ابي هريرة قال كان رسول الله صلى الله عليه وسلم اذا سافر
يتعوذ قال باصبعه ومد شعبة باصبعه قال اللهم اني اعوذ بك من الجوع فبئس الضجيع
وبئست البطانة في الاهل اللهم اني اعوذ بك من وعثاء السفر وكآبة المنقلب
الاستعاذة من الكسل والهرم
حدثنا عمرو بن علي قال انا يحيى قال انا
عجلان عن سعيد بن سعيد المقبري عن ابي هريرة قال قال رسول الله صلى الله
عليه وسلم تعوذوا بالله من جهد البلاء ودرك الشقاء وسوء القضاء وشماتة الاعداء
الاستعاذة من غلبة الرجال
حدثنا علي بن حجر قال انا اسمعيل
قال انا عمرو بن ابي عمرو انه سمع انس بن مالك يقول قال رسول الله صلى الله عليه
وسلم لابي طلحة التمس لنا غلاما من غلمانكم يخدمنا حتى نخرج الى حنين فركب
وراءه فكنت اخدم رسول الله صلى الله عليه وسلم كلما نزل كنت اسمعه يكثر
ان يقول اللهم اني اعوذ بك من الهم والحزن والعجز والكسل والجبن والبخل
وضلع الدين وغلبة الرجال
الاستعاذة من فتنة الرجال
حدثنا
قتيبة قال انا سفيان بن عيينة عن عمرة عن عائشة ان النبي صلى الله عليه وسلم كان
يستعيذ بالله من عذاب القبر ومن فتنة الدجال وفتنة المحيا والممات
الاستعاذة من عذاب القبر
حدثنا احمد بن حفص بن عبد الله
بن راشد قال حدثني ابي قال حدثني الاوزاعي قال حدثني يحيى بن ابي كثير
عن ابي سلمة عن ابي هريرة قال كان رسول الله صلى الله عليه وسلم يقول
اللهم اني اعوذ بك من عذاب القبر ومن فتنة الدجال وفتنة المحيا والممات

قال حدثنا قال حدثني ابن وهب قال حدثني يونس أخبرني أبو الزناد عن عبد الرحمن بن هرمز
الأعرج عن أبي هريرة أنه قال قال رسول الله صلى الله عليه وسلم إذا تعوذ أحدكم
من عذاب جهنم فليقل أعوذ بالله من عذاب القبر وأعوذ بالله من فتنة المسيح الدجال
وأعوذ بالله من فتنة المحيا والممات أخبرنا يحيى بن درست قال
نا أسامة بن زيد قال نا يحيى بن أبي كثير أن أبا أسامة حدثه عن أبي هريرة عن
رسول الله صلى الله عليه وسلم أنه كان يقول اللهم إني أعوذ بك من عذاب القبر
وأعوذ بك من عذاب النار وأعوذ بك من فتنة المحيا والممات أخبرنا
يحيى بن درست قال أنبأنا عبيد قال نا يحيى بن أبي كثير أن أبا أسامة
حدثه عن أبي هريرة عن رسول الله صلى الله عليه وسلم أنه كان يقول اللهم
إني أعوذ بك من عذاب القبر وأعوذ بك من عذاب النار وأعوذ بك من فتنة
المحيا والممات الاستعاذة من شياطين الإنس أخبرنا
أحمد بن سليمان قال نا جعفر بن عون قال نا عبد الرحمن بن عبيد الله عن أبي
الحباب عن عبد الله بن عمرو بن العاص قال دخلت المسجد ورسول الله صلى
الله عليه وسلم قاعد فجئت فجلست إليه فقال يا أبا ذر تعوذ من شياطين
الجن والإنس قلت أو للإنس شياطين قال نعم الاستعاذة من
فتنة المحيا أخبرنا قتيبة قال نا سفيان ومالك قالا نا
أبو الزناد عن الأعرج عن أبي هريرة عن النبي صلى الله عليه وسلم قال عوذوا
بالله من عذاب القبر عوذوا بالله من فتنة المحيا والممات عوذوا بالله
من فتنة المسيح الدجال أخبرنا عبد الرحمن بن محمد قال نا أبو داود
قال نا شعبة قال أخبرني يعلى بن عطاء قال سمعت أبا علقمة يحدث
عن أبي هريرة أن رسول الله صلى الله عليه وسلم كان يتعوذ من خمس كان يقول
عوذوا بالله من عذاب القبر ومن عذاب جهنم ومن فتنة المحيا والممات
ومن فتنة المسيح الدجال أخبرنا محمد بن بشار عن محمد وذكر كلمة معناها
نا شعبة عن يعلى بن عطاء قال سمعت علقمة بن هاشم قال سمعت أبا هريرة
قال سمعت رسول الله صلى الله عليه وسلم يقول من أطاعني فقد أطاع
الله ومن عصاني فقد عصى الله وكان يتعوذ من عذاب القبر وعذاب جهنم
وعذاب القبر وفتنة المحيا والممات وفتنة المسيح الدجال الاستعاذة
من فتنة الممات أخبرنا قتيبة عن مالك بن أنس عن أبي الزبير
عن طاوس عن عبد الله بن عباس أن رسول الله صلى الله عليه وسلم كان يعلمهم
هذا الدعاء كما يعلم السورة من القرآن يقول اللهم إني أعوذ بك من عذاب
جهنم وأعوذ بك من عذاب القبر وأعوذ بك من فتنة المسيح الدجال
وأعوذ بك من فتنة المحيا والممات أخبرنا محمد بن سليمان عن عثمان
عن عمرو بن دينار عن طاوس عن أبي هريرة وأبي الزناد عن الأعرج عن أبي هريرة عن النبي
صلى الله عليه وسلم قال عوذوا بالله عز وجل من عذاب الله عوذوا بالله من فتنة
المحيا والممات ومن عذاب القبر ومن فتنة المسيح الدجال الاستعاذة

قراءة عليه وأنا أسمع عن ابن
القاسم عن مالك عن أبي الزناد عن الأعرج عن أبي هريرة عن النبي صلى
الله عليه وسلم قال عوذوا بالله عز وجل من عذاب القبر عوذوا بالله من فتنة
المحيا والممات ومن عذاب القبر ومن فتنة المسيح الدجال أن رسول الله
صلى الله عليه وسلم كان يقول اللهم إني أعوذ بك من عذاب جهنم وأعوذ بك
من عذاب القبر وأعوذ بك من فتنة المسيح الدجال وأعوذ بك من فتنة المحيا
والممات أخبرنا أبو عاصم قال نا القاسم
أبو كثير المقرئ عن الليث بن سعد عن يزيد بن أبي حبيب عن سليمان بن
يسار أنه سمع أبا هريرة يقول سمعت رسول الله صلى الله عليه وسلم
يقول في دعائه اللهم إني أعوذ بك من فتنة القبر وفتنة الدجال
وفتنة المحيا والممات أخبرنا سليمان بن سيار
نا سفيان عن أبي الزناد عن الأعرج عن أبي هريرة عن النبي صلى الله عليه
وسلم قال عوذوا بالله من عذاب الله عوذوا بالله من عذاب القبر عوذوا
بالله من فتنة المحيا والممات عوذوا بالله من فتنة المسيح الدجال
أخبرنا أبو عامر العقدي قال نا شعبة عن يزيد بن مرثد عن عبد الله بن
شقيق عن أبي هريرة قال كان رسول الله صلى الله عليه وسلم يتعوذ من عذاب
جهنم ومن عذاب القبر ومن فتنة المسيح الدجال
أخبرنا محمود بن خالد قال نا الوليد قال نا الأوزاعي وعن يحيى أنه حدثه
قال أخبرني أبو سلمة قال حدثني أبو هريرة قال قال رسول الله صلى الله عليه
وسلم تعوذوا بالله من عذاب النار وعذاب القبر ومن فتنة المحيا والممات
ومن فتنة المسيح الدجال الاستعاذة من فتنة الدجال
أخبرنا أحمد بن حفص قال حدثني أبي قال حدثنا إبراهيم عن سفيان بن سعيد عن أبي
حصين عن حمزة عن عائشة أنها قالت قال رسول الله صلى الله عليه وسلم
اللهم نجني من جبريل وميكائيل وريبة إسرافيل أعوذ بك من حر النار وعذاب القبر
أخبرنا عمرو بن سواد قال نا ابن وهب قال نا عمرو بن الحارث عن بكير
ابن أبي حبيب عن سليمان بن يسار المدني أنه سمع أبا هريرة يقول سمعت
القاسم صلى الله عليه وسلم يقول في صلاته اللهم إني أعوذ بك من عذاب
القبر ومن فتنة الدجال ومن فتنة المحيا والممات ومن فتنة المسيح الدجال
أخبرنا قتيبة قال نا أبو الأحوص عن أبي إسحاق عن عبد الله بن يزيد بن مرثد
عن أنس بن مالك قال قال رسول الله صلى الله عليه وسلم من سأل الله الجنة
ثلاثا قالت الجنة اللهم أدخله الجنة ومن استعاذ من النار ثلاث
مرات قالت النار اللهم أجره من النار الاستعاذة من فتنة المسيح
وذكر الاختلاف على عبد الله بن يزيد في إسناده

عمرو بن علي قال نا يزيد هو ابن زريع قال نا حسين المعلم عن عبد الله بن بريدة عن
بشير بن كعب عن شداد بن أوس عن النبي صلى الله عليه وسلم قال سيد الاستغفار
أن يقول العبد اللهم أنت ربي لا إله إلا أنت خلقتني وأنا عبدك وأنا على عهدك
ووعدك ما استطعت أعوذ بك من شر ما صنعت أبوء لك بنعمتك علي وأبوء بذنبي فاغفر لي
فإنه لا يغفر الذنوب إلا أنت فإذا قالها حين يصبح موقنا بها
فمات من يومه فإنه لا يغفر الذنوب إلا أنت فإذا قالها حين يمسي مثل ذلك
فمات من يومه فإنه لا يغفر الذنوب إلا أنت حدثنا الوليد بن تمام
الاستعاذة من شر ما لم يعمل حدثنا عمرو بن عثمان قال نا بقية قال نا أرطأة عن
يونس بن عبيد الأعلى عن ابن وهب قال أخبرني موسى بن شيبة الأسلمي عن عبد
الرحمن بن أبي بكر أنه سأل عائشة زوج النبي صلى الله عليه وسلم
ما كان أكثر ما يدعو به النبي صلى الله عليه وسلم قالت كان أكثر ما يدعو
به اللهم إني أعوذ بك من شر ما عملت ومن شر ما لم أعمل حدثنا محمد بن بكار
قال نا أبو المغيرة قال نا الأوزاعي قال حدثني عبدة قال حدثني زينب بنت أبي سلمة قالت
سألت عائشة زوجة النبي صلى الله عليه وسلم قالت كان أكثر
دعائه ما كان يدعو به النبي صلى الله عليه وسلم كان يقول اللهم إني أعوذ بك من
شر ما عملت ومن شر ما لم أعمل بعد حدثنا محمد بن كثير عن حصين بن نمير عن منصور
عن هلال بن يساف عن عروة بن المغيرة قال سألت أم المؤمنين عائشة عما كان
النبي صلى الله عليه وسلم يدعو فقالت كان يقول أعوذ بك من شر ما عملت ومن شر
ما لم أعمل حدثنا هناد قال نا أبو الأحوص عن حصين عن هلال عن عروة بن المغيرة
عن عائشة قالت كان رسول الله صلى الله عليه وسلم يقول اللهم إني أعوذ بك من شر
ما عملت ومن شر ما لم أعمل الاستعاذة من شر ما صنعت حدثنا محمد بن عبد
الأعلى قال نا المعتمر بن سليمان عن حصين عن هلال بن يساف عن عروة بن المغيرة
قال سألت عائشة عما كان رسول الله صلى الله عليه وسلم يدعو به فقالت كان يقول اللهم إني أعوذ بك من شر
ما عملت ومن شر ما لم أعمل حدثنا أبو داود قال نا شعبة عن حصين
سمعت هلال بن يساف عن عروة بن المغيرة قال قلت دعا به شر حين يدعو عائشة
رسول الله صلى الله عليه وسلم يدعو به قالت كان يقول اللهم إني أعوذ بك من شر
ما عملت ومن شر ما لم أعمل الاستعاذة من الجشع حدثنا عمرو بن منصور
قال نا الخضر بن أبان قال نا عبد الرحمن بن سليمان بن أبي حثمة عن أبيه
قال سمعت رسول الله صلى الله عليه وسلم يقول اللهم إني أعوذ بك من الجشع
فقلت لأبي ما الجشع قال أن يأخذ الرجل طعام أخيه فلا أدري فوق
النبي صلى الله عليه وسلم أو دون حدثنا محمد بن يحيى قال نا أبو اليمان قال نا
إسماعيل بن عياش عن عبد الله بن عمر عن عبادة بن سلمة الخزاعي عن خبيب بن سليمان عن
أبيه قال كان النبي صلى الله عليه وسلم يقول اللهم إني أعوذ بك من الجشع قال أبي فأخرجه أبو
داود عن محمد بن يحيى بن فارس عن عبد الرحمن بن سليمان بن عبد الله بن حفص بن عاصم بن عمر بن الخطاب
الاستعاذة من الهرم حدثنا عمرو بن علي قال نا الخضر بن أبان قال نا موسى بن عبيدة عن

عبيد مولى أبي أيوب عن أبي أيوب قال كان رسول الله صلى الله عليه وسلم يقول اللهم إني
أعوذ بك من التردي والهدم والغرق والحرق والغرق وأعوذ بك أن يتخبطني الشيطان
عند الموت وأعوذ بك أن أموت في سبيلك مدبرا وأعوذ بك أن أموت لديغا
أخبرنا يونس بن عبد الأعلى قال أخبرني أنس بن عياض عن عبيد الله بن عبيد الله بن سعيد
عن عبيد عن أبي أيوب أن رسول الله صلى الله عليه وسلم كان يدعو يقول اللهم إني
أعوذ بك من الهرم والتردي والهدم والغرق والحرق والغرق وأعوذ بك أن يتخبطني
الشيطان عند الموت وأن أقتل في سبيلك مدبرا وأن أموت لديغا أخبرنا
محمد بن المثنى قال نا محمد بن جعفر قال نا عبيد الله بن سعيد قال حدثني عبيد
مولى أبي أيوب الأنصاري عن أبي الأسود الديلي مكذا قال قال كان رسول الله صلى
الله عليه وسلم يقول اللهم إني أعوذ بك من الهدم وأعوذ بك من التردي وأعوذ
بك من الغرق والحرق وأعوذ بك أن يتخبطني الشيطان عند الموت وأعوذ
بك أن أموت في سبيلك مدبرا وأعوذ بك أن أموت لديغا الاستعاذة من
الله من سخط الله تعالى أخبرنا إبراهيم بن يعقوب قال حدثني أبي قال نا هلال
قال نا عبيد الله عن زيد عن عمرو بن مرة عن القاسم بن عبد الرحمن عن مسروق بن
الأجدع عن عائشة قالت فقدت رسول الله صلى الله عليه وسلم ليلة في فراشي فلم
أجده فضربت بيدي على رأس الفراش فوقعت يدي على أخمص قدميه وهو
ساجد يقول أعوذ بعفوك من عقابك وأعوذ برضاك من سخطك وأعوذ بك منك
الاستعاذة من ضيق المقام يوم القيامة أخبرنا إبراهيم بن يعقوب
قال نا زيد بن الحباب قال نا معاوية بن صالح حدثني زهير بن سعيد بإذن
له المؤذن شامي عن رجل حدثه عن قاسم بن عبيد قال سألت عائشة بماذا كان رسول
الله صلى الله عليه وسلم يفتتح قيامه الليل قالت سألتني عن شيء ما سألني عنه أحد
كان يبتدئ عشرا ويكبر عشرا ويستغفر عشرا ويقول اللهم اغفر لي واهدني وارزقني
وعافني ويتعوذ من ضيق المقام يوم القيامة الاستعاذة من دعاء لا يسمع
أخبرنا محمد بن آدم عن أبي خالد عن محمد بن عجلان عن سعيد عن أبي هريرة قال قال
رسول الله صلى الله عليه وسلم اللهم إني أعوذ بك من علم لا ينفع ومن قلب لا يخشع ومن
نفس لا تشبع ومن دعاء لا يسمع حدثنا قتيبة سمعه من أبي هريرة سمعه من أخيه
عن أبي هريرة أخبرنا عبيد الله بن فضالة بن إبراهيم قال نا يحيى بن يحيى قال
أنا الليث بن سعد عن سعيد بن أبي سعيد عن أخيه عبادة بن أبي سعيد سمعه من أبي
هريرة يقول كان رسول الله صلى الله عليه وسلم يقول اللهم إني أعوذ بك من علم لا
ينفع ومن قلب لا يخشع ومن نفس لا تشبع ومن دعاء لا يسمع الاستعاذة من
الاستحياء أخبرنا واصل بن عبد الأعلى عن ابن فضيل عن عاصم بن سليمان
عن عبيد الله بن الحارث قال كان أذا قيل له أين أرقم حدثنا ما سمعت من رسول
الله صلى الله عليه وسلم يقول لا أحدثكم إلا ما كان رسول الله صلى الله عليه وسلم حدثنا
به وأمرنا أن نقول اللهم إني أعوذ بك من العجز والكسل والجبن والبخل والهرم وعذاب
القبر اللهم آت نفسي تقواها أنت خير من زكاها أنت وليها ومولاها اللهم

انى اعوذ بك من نفس لا تشبع ومن قلب لا يخشع ومن علم لا ينفع ودعوة لا يستجاب
اخبرنا محمد بن بشار قال ثنا عبد الرحمان قال ثنا سفيان عن منصور عن الشعبي
عن ابي سلمة ان النبي صلى الله عليه وسلم كان اذا خرج من بيته قال بسم الله توكلت
بك من ان ازل او اضل او اظلم او ظلم او اجهل او يجهل علي

كتاب الاشربة

باب تحريم الخمر

قال الله تبارك وتعالى يا ايها الذين امنوا انما الخمر
والميسر والانصاب والازلام رجس من عمل الشيطان فاجتنبوه لعلكم تفلحون انما
يريد الشيطان ان يوقع بينكم العداوة والبغضاء في الخمر والميسر ويصدكم عن ذكر
الله وعن الصلاة فهل انتم منتهون اخبرنا ابو بكر احمد بن محمد بن اسحاق السني
قراءة عليه في بيته قال ثنا الامام ابو عبد الرحمان احمد بن شعيب النسائي رحمه الله
تعالى قال انا ابو داود قال ثنا احمد بن عبد الله بن موسى قال انا اسرائيل عن ابي اسحاق
عن ابي ميسرة عن عمر رضي الله عنه قال لما نزل تحريم الخمر قال عمر اللهم
بينا شافيا فنزلت الاية التي في البقرة فدعي عمر فقرئت عليه فقال عمر اللهم
بين لنا في الخمر بيانا شافيا فنزلت الاية التي في النساء يا ايها الذين امنوا لا تقربوا
الصلاة وانتم سكارى فكان مناديه رسول الله صلى الله عليه وسلم اذا قام الصلاة نادى
لا تقربوا الصلاة وانتم سكارى فدعي عمر فقرئت عليه فقال اللهم بين لنا في الخمر بيانا
شافيا فنزلت الاية التي في المائدة فدعي عمر فقرئت عليه فلما بلغ فهل انتم منتهون
قال عمر رضي الله عنه انتهينا انتهينا ذو الخمر والميسر وتحريم الخمر اخبرنا
سويد بن نصر قال انا عبد الله يعني ابن المبارك عن سليمان التيمي ان انس بن مالك حدثهم
قال بينا انا قائم على الحي وانا اصغرهم سنا على ابي طلحة اذ جاء رجل فقال انها قد حرمت
الخمر وانا قائم عليهم اسقيهم من فضيخ لهم فقالوا اكفأها فكفأها فقلت لانس
ما هو قال الذر والتمر قال ابو بكر بن انس كانت خمرهم يومئذ فلم ينكر انس اخبرنا
سويد بن نصر قال انا عبد الله يعني ابن المبارك عن سعيد بن ابي عروبة عن قتادة
عن انس قال كنت ساقي ابي طلحة وابي بن كعب وابا دجانة في رهط من الانصار فدخل
علينا رجل فقال حدث خبر نزل تحريم الخمر فكفأنا قال وما هي يومئذ الا
الفضيخ خليط البسر والتمر قال وقال انس لقد حرمت الخمر وان عامة خمورهم يومئذ الفضيخ
اخبرنا سويد بن نصر قال انا عبد الله عن حميد الطويل عن انس بن مالك قال
حرمت الخمر حين حرمت وانه لشرابهم البسر والتمر استحلالا الخمر لشراب
البسر والتمر اخبرنا سويد بن نصر قال انا عبد الله عن سفيان عن محارب بن دثار
عن جابر يعني ابن عبد الله قال البسر والتمر خمر اخبرنا سويد بن نصر قال انا عبد
الله عن سفيان عن محارب بن دثار قال سمعت جابر بن عبد الله قال البسر
والتمر خمر رفعه الاعمش اخبرنا القاسم بن زكريا قال انا
عبيد الله عن شيبان عن الاعمش عن محارب بن دثار عن جابر عن النبي
صلى الله عليه وسلم قال الزبيب والتمر هو الخمر نهى البيان عن
شرب نبيذ الخلطين الواحد الى بيان البلح
والتمر اخبرنا اسحاق بن منصور قال انا عبد الرحمان

وفي بعض النسخ تقديم كتاب الاطعمة على كتاب القضايا والاستعاذة

عن

عن سعيد عن الحكم عن ابن ابي ليلى عن رجل من اصحاب النبي صلى الله عليه وسلم ان النبي
صلى الله عليه وسلم نهى عن البسر والتمر والزبيب والتمر خلط البلح
والزهو اخبرنا محمد بن عبد الاعلى قال ثنا فضيل بن خديج
ابي عمرة عن سعيد بن جبير عن ابن عباس قال نهى رسول الله صلى الله عليه وسلم
عن الدباء والحنتم والمزفت والنقير وان يخلط البلح والزهو اخبرنا
اسحق بن ابرهيم قال انا جرير عن حبيب بن ابي عمرة عن سعيد بن جبير عن ابن عباس
قال نهى رسول الله صلى الله عليه وسلم عن الدباء والمزفت والدبا وان يخلط البلح والزهو اخبرنا
محمد بن منصور بن جعفر قال ثنا [illegible] الاعمش عن خيثمة عن ابي الزبير عن ابن عباس
قال نهى [illegible] عن الدباء والمزفت والنقير والتمر والزبيب اخبرنا
محمد بن منصور قال ثنا سويد بن نصر قال انا عبد الله عن الاعمش عن ابي سفيان
عن جابر قال نهى رسول الله صلى الله عليه وسلم عن الدباء والمزفت والنقير والتمر والزبيب اخبرنا
محمد بن عبد الله بن بزيع قال ثنا يزيد بن زريع قال ثنا عبد الله بن عون عن ابي عثمان عن ابي هريرة
قال نهى رسول الله صلى الله عليه وسلم عن الدباء والمزفت والنقير والتمر والزبيب اخبرنا
محمد بن المثنى قال ثنا عبد الله بن عمر قال ثنا علي بن مسهر عن المبارك عن يحيى عن ابي
قتادة ان رسول الله صلى الله عليه وسلم قال لا تنبذوا الزهو والرطب جميعا
ولا تنبذوا الرطب جميعا خلط الزهو والتمر اخبرنا احمد بن حفص بن
عبد الله قال حدثني ابي قال حدثني ابرهيم بن طهمان عن عمرو بن سعيد
عن سليمان عن مالك بن الحارث عن ابي سعيد الخدري قال نهى رسول الله صلى الله
عليه وسلم ان يخلط التمر والزبيب وان يخلط الزهو والتمر والزهو والبسر
خلط البسر والرطب اخبرنا يعقوب بن ابرهيم عن محمد بن ابي سعيد
عن ابن جريج قال اخبرني عطاء عن جابر ان النبي صلى الله عليه وسلم نهى عن خلط
التمر والزبيب والبسر والرطب اخبرنا عمرو بن علي عن ابي داود قال ثنا سفيان
قال ثنا مالك بن دينار عن عطاء عن جابر ان رسول الله صلى الله عليه وسلم
قال لا تخلطوا الزبيب والتمر ولا البسر والتمر خلط التمر والزبيب اخبرنا
قتيبة قال ثنا الليث عن عطاء عن جابر عن رسول الله صلى الله عليه وسلم
انه نهى ان ينبذ الزبيب والتمر جميعا ونهى ان ينبذ البسر والتمر جميعا اخبرنا
واصل بن عبد الاعلى عن ابن فضيل عن ابي اسحاق عن حبيب بن ابي ثابت عن ابن
جبير عن ابن عباس قال نهى رسول الله صلى الله عليه وسلم عن الدباء والحنتم والمزفت
والنقير وعن البسر والتمر ان يخلطا وعن الزبيب والتمر ان يخلطا وكتب الي
اهل هجر ان لا تخلطوا الزبيب والتمر جميعا اخبرنا احمد بن سليمان قال ثنا
يزيد قال ثنا حماد عن عكرمة عن ابن عباس البسر حرام والتمر حرام خلط التمر
والزبيب اخبرنا محمد بن علي بن سعيد قال ثنا عبد الرحيم
عن حبيب بن ابي ثابت عن سعيد بن جبير عن ابن عباس قال نهى رسول الله صلى الله
عليه وسلم عن خلط التمر والزبيب وعن التمر والبسر اخبرنا قريش بن عبد الرحمن
الباوردي عن علي بن الحسن قال ثنا الحسين بن واقد قال حدثني عمرو بن دينار

ابن

حبيب

الزبيب

سعيد

قال

هكذا وقع في الاصل عبد الرحيم والذي في الهجر والنسوب عبد الرحمن وهو في النسخ عبد الرحمن

شبكة الألوكة
www.alukah.net

قال سمعت جابر بن عبد الله يقول نهى رسول الله صلى الله عليه وسلم عن التمر والزبيب
ونهى عن التمر والبسر أن ينبذا جميعا خلط البسر والتمر
أخبرنا قتيبة قال نا الليث عن أبي الزبير عن جابر عن رسول الله صلى الله
عليه وسلم أنه نهى أن ينبذ الزبيب والبسر جميعا ونهى أن ينبذ البسر والرطب
جميعا ذكر العلة التي من أجلها نهى عن الخلط وهي
أن يغتوي أحدهما على صاحبه أخبرنا سويد بن نصر قال نا عبد الله عن
ثابت بن أبي عن المختار بن فلفل عن أنس بن مالك قال نهى رسول الله صلى الله
عليه وسلم أن يجمع بين شيئين ينبغي أحدهما على صاحبه قال وسألته عن
القضيح فنهاني عنه قال كان يكره المنصف من البسر مخافة أن يكون شيئا
فكنا نتقطعه أخبرنا سويد قال نا عبد الله عن سعيد بن أبي عروبة عن
قتادة كان ينهى عن الجر والدباء والمزفت وفسر أخبرنا سويد بن نصر قال نا عبد الله
عن حميد عن أنس أنه كان لا يدع شيئا فيه رطب إلا عزله أخبرنا سويد قال نا عبد الله
عن هشام بن حسان عن ابن سيرين قال شهدنا أنس بن مالك أتي بشربة
فجعل يقطعه منه أخبرنا سويد قال نا عبد الله عن سعيد بن أبي عروبة عن
حميد عن أنس أنه كان لا يدع شيئا فيه رطب إلا عزله عن مصيصه النهي
في إسناد البسر والرطب وفي قصيصه أخبرنا
ابن مسعود قال نا خالد يعني ابن الحارث قال نا يحيى عن عبد الله بن أبي قتادة
عن أبي قتادة أن رسول الله صلى الله عليه وسلم قال لا تنبذوا الزبيب والرطب
جميعا ولا البسر والزبيب جميعا وانبذوا كل واحد منهما على حدته أخبرنا
محمد بن يزيد بن سنان قال نا أبو أسامة قال نا يحيى عن عبد الله بن أبي قتادة حدثه
عن أبيه أن النبي صلى الله عليه وسلم نهى عن خليط التمر والبسر والتمر
وقال انبذوا كل واحد منهما على حدته والأسقية التي يلاث على أفواهها
النهي عن إسناد التمر وحده أخبرنا سويد بن نصر قال نا
عبد الله عن إسماعيل بن مسلم العبدي قال نا أبو المتوكل عن أبي سعيد قال نهى
رسول الله صلى الله عليه وسلم أن يخلط بسر بتمر أو زبيب بتمر أو زبيب ببسر وقال
من شربه منكم فليشربه كل واحد منه فردا فردا أو تمرا فردا أو زبيبا فردا
أخبرنا أحمد بن خالد قال نا شعيب بن حرب قال نا إسماعيل بن مسلم
قال نا أبو المتوكل عن أبي سعيد الخدري قال نهى رسول الله صلى الله عليه وسلم أن
يخلط بتمر أو زبيب بتمر أو زبيب ببسر وقال من شربه منكم فليشربه كل
واحد منه فردا تمرا فردا وبسرا فردا أو زبيبا فردا أخبرنا أحمد بن خالد قال
نا شعيب بن حرب قال نا إسماعيل بن مسلم قال نا أبو المتوكل الناجي
قال حدثني أبو سعيد الخدري أن النبي صلى الله عليه وسلم نهى أن يخلط بسر بتمر
أو زبيبا بتمر أو زبيبا ببسر وقال من شربه منكم فليشربه كل واحد منه فردا قال
أبو عبد الرحمن هذا أبو المتوكل اسمه علي بن داود أنبأنا الزبيب

خلط الرطب والزبيب أخبرنا
سويد بن نصر قال نا عبد الله عن هشام
عن يحيى بن أبي كثير عن عبد الله بن أبي قتادة
عن أبيه عن النبي صلى الله عليه وسلم
قال لا تنبذوا الرطب والزهو والرطب ولا
تنبذوا الرطب والزبيب جميعا

وفي نسخة البسر والرطب
والرطب وفي نسخة
وهو رطب

جاء التنوب
من قصيصه

هشام عن
ابي

اسمعيل

حدة

الخدري

ذوداه

وهو أخبرنا سويد بن نصر قال نا عبد الله عن عكرمة بن عمار قال نا أبو كثير
قال سمعت أبا هريرة يقول نهى رسول الله صلى الله عليه وسلم أن يخلط البسر
والزبيب والبسر والتمر وقال انبذوا كل واحد منهما على حدة الرخصة
في البسر والتمر وحدهما أخبرنا محمد بن عبد الله بن عمار قال نا المعافا
يعني ابن عمران عن إسماعيل بن مسلم عن أبي المتوكل عن أبي سعيد أن النبي صلى
الله عليه وسلم نهى أن ينبذ التمر والزبيب والتمر والبسر وقال انبذوا الزبيب
فردا والتمر فردا والبسر فردا أخبرنا أبو كثير أسد بن يزيد بن عبد
الرحمن نا سويد بن عبد العزيز عن يونس بن خباب عن أبي الحكم عن أبي سعيد
بنحوه ومعنى ذكر أخبرنا سويد بن نصر قال نا
عبد الله عن الأوزاعي قال حدثني أبو كثير وأحمد بن سعد عن سفيان
ابن حسين عن الأوزاعي قال نا أبو كثير قال سمعت أبا هريرة يقول قال
رسول الله صلى الله عليه وسلم الخمر من هاتين الشجرتين النخلة والعنبة
النخلة والعنبة أخبرنا بذلك دينار بن أيوب قال نا زغلة قال نا
الحجاج الصواف عن يحيى بن أبي كثير قال حدثني أبو كثير عن أبي هريرة قال قال
رسول الله صلى الله عليه وسلم الخمر من هاتين الشجرتين النخلة والعنبة
أخبرنا سويد بن نصر قال نا عبد الله عن شريك عن معبد عن أنس بن سيرين
قال الشكر خمر أخبرنا سويد قال نا عبد الله عن سفيان عن حبيب
ابن أبي عمرة عن حبيب وهو ابن أبي عمرة عن سعيد بن جبير قال الشكر خمر
أخبرنا سويد قال نا عبد الله عن سفيان عن أبي كثير عن سعيد بن جبير
قال الشكر طعام والرزق الحسن حلال ذكر أبواب الأشربة التي
منها الخمر أخبرنا يعقوب بن إبراهيم قال نا ابن علية
قال نا أيوب قال نا الشعبي عن ابن عمر قال سمعت عمر رضي الله عنه
يخطب على منبر المدينة فقال إنها سنزلت تحريم الخمر يوم نزلت
وهي من خمسة من العنب والتمر والعسل والحنطة والشعير والخمر ما خامر العقل
أخبرنا محمد بن العلاء قال نا ابن إدريس عن أبي كريب وابن حبان عن الشعبي
عن ابن عمر قال سمعت عمر بن الخطاب رضي الله عنه يقول على منبر رسول الله صلى
الله عليه وسلم يقول أما بعد فإن الخمر نزل تحريمها وهي من خمسة من العنب
والحنطة والشعير والتمر والعسل أخبرنا أحمد بن سليمان قال نا
عبد الله عن إسرائيل عن أبي حصين عن عامر عن ابن عمر قال الخمر من خمسة من التمر
والحنطة والشعير والعسل والعنب حرمة الشيء المسكر من
الخمر وغيرها أخبرنا سويد بن نصر قال نا عبد الله عن ابن عون عن ابن سيرين قال جاء رجل إلى
ابن عمر فقال إن أهلنا ينبذون لنا شرابا عتيقا فإذا أصبحنا شربنا
قال إياك عن المسكر فليله وشربه فإني أشهد الله عليك أني أشهد أن المسكر
فليله وكثيره فإني أشهد الله عليك أني أشهد أن المسكر

هامش

اخبرنا

حصين

حرمة

ابن

شبكة الألوكة
www.alukah.net

وستونه كذا وكذا وفي الخمر حتى عد عشرا احدها العسل انا اسم الخمر
كل مسكر من الاشربة اخبرنا سويد قال انا عبد الله عن حماد
ابن زيد قال انا ايوب عن نافع عن ابن عمر عن النبي صلى الله عليه وسلم قال كل مسكر
حرام وكل مسكر خمر اخبرنا الحسن بن منصور بن جعفر قال انا احمد بن
بشر قال انا عبد الرحمن بن مهدي قال انا حماد بن زيد عن ايوب عن نافع
عن ابن عمر قال قال رسول الله صلى الله عليه وسلم كل مسكر حرام وكل مسكر
خمر قال اخبرنا قال احمد وهذا حديث صحيح اخبرنا يحيى بن دريس
قال انا حماد عن ايوب عن نافع عن ابن عمر قال قال رسول الله صلى الله عليه وسلم
كل مسكر خمر اخبرنا علي بن ميمون قال انا ابن ابي فديك قال انا ابن جريج
عن ايوب عن نافع عن ابن عمر قال قال رسول الله صلى الله عليه وسلم كل مسكر
خمر وكل مسكر حرام اخبرنا سويد قال انا عبد الله عن محمد بن عجلان
عن نافع عن ابن عمر عن النبي صلى الله عليه وسلم قال كل مسكر حرام وكل مسكر
خمر اخبرنا محمد بن المثنى قال انا يحيى عن
محمد بن عمرو عن ابي سلمة عن ابي هريرة قال قال رسول الله صلى الله عليه وسلم
كل مسكر حرام اخبرنا علي بن حجر عن اسماعيل عن محمد عن ابي سلمة
عن ابي هريرة ان رسول الله صلى الله عليه وسلم نهى ان ينبذ في الدباء والمزفت
والنقير والحنتم وكل مسكر حرام اخبرنا علي بن حجر عن اسماعيل عن محمد
عن ابي سلمة عن ابي هريرة ان رسول الله صلى الله عليه وسلم نهى ان ينبذ في الدباء والمزفت والنقير والحنتم وكل مسكر حرام اخبرنا
ابو داود قال انا محمد بن سليمان قال انا زيد عن انفاس بن محمد عن عائشة
عن النبي صلى الله عليه وسلم قال لا تنبذوا في الدباء ولا المزفت ولا النقير وكل
مسكر حرام اخبرنا اسحق بن ابرهيم قتيبة عن سفيان عن الزهري
عن ابي سلمة عن عائشة قالت قال رسول الله صلى الله عليه وسلم كل شراب
اسكر فهو حرام قال قتيبة عن النبي صلى الله عليه وسلم اخبرنا
قتيبة عن مالك ح وانا سويد بن نصر قال انا عبد الله عن مالك عن
ابن شهاب عن ابي سلمة عن عائشة رضي الله عنها ان النبي صلى الله عليه وسلم
سئل عن البتع فقال كل شراب اسكر حرام اللفظ لسويد اخبرنا سويد
قال انا عبد الله عن معمر عن الزهري عن ابي سلمة عن عائشة رضي الله عنها
ان رسول الله صلى الله عليه وسلم سئل عن البتع فقال كل شراب اسكر فهو حرام
والبتع من العسل اخبرنا علي بن ميمون قال انا بشر بن السري عن عبد
الرزاق عن معمر عن الزهري عن ابي سلمة عن عائشة ان النبي صلى الله عليه وسلم
سئل عن البتع فقال كل شراب اسكر فهو حرام والبتع هو نبيذ العسل اخبرنا
احمد بن عبد الله بن سويد بن منجوف وعبد الله بن الهيثم عن ابي داود عن شعبة
عن سعيد بن ابي بردة عن ابيه عن ابي موسى قال قال رسول الله صلى الله عليه وسلم

كل مسكر حرام اخبرنا احمد بن عبد الله بن علي قال انا عبد الرحمن عن اسرائيل عن
ابي اسحق عن ابي بردة عن ابيه قال بعثني رسول الله صلى الله عليه وسلم انا ومعاذا
الى اليمن فقال انطلقا معاذ انك تقدم على قوم كثير شرابهم البتع وانا ابا موسى
ولا تشربا مسكرا اخبرنا يحيى بن موسى البلخي قال انا
شريح بن سليم قال انا طلحة الايامي عن ابي بردة عن ابي موسى قال انا ابو داود قال انا
صلى الله عليه وسلم كل مسكر حرام اخبرنا
الاسود بن شيبان السدوسي قال انا سويد قال انا رسول الله
اشفا افتنا في الاشربة في الاسواق ما ندري ما اوعيتها فقال انا اشربة
حرام فذهب بعيد فقال كل مسكر حرام فذهب بعيد فقال كل مسكر حرام
هرون بن ابرهيم عن ابن سيرين قال كل مسكر حرام اخبرنا سويد قال انا عبد الله
عن عبد الملك بن ابي سليمان قال كنا عند عمر بن عبد العزيز
لا تشربوا من الطلاء حتى يذهب ثلثاه ويبقى ثلثه فكل مسكر حرام اخبرنا
سويد قال انا عبد الله عن الصقعب بن زهير قال كتب عمر بن عبد العزيز
الى عدي بن ارطاة كل مسكر حرام اخبرنا عمرو بن علي قال انا ابو داود
قال انا حفص بن سليم قال انا طلحة بن مصرف عن ابي بردة عن ابي موسى الاشعري
ان رسول الله صلى الله عليه وسلم قال كل مسكر حرام فسر البتع
والمزر اخبرنا سويد قال انا عبد الله عن الاجلح قال انا ابو بكر بن
ابي موسى عن ابيه قال بعثني سويد قال انا عبد الله عن الاجلح قال انا
ابو بكر بن ابي موسى عن ابيه قال بعثني رسول الله صلى الله عليه وسلم الى اليمن
فقلت يا رسول الله ان بها اشربة فما اشرب وما ادع قال وما هي قلت
البتع والمزر قال وما البتع والمزر قلت اما البتع فنبيذ العسل واما
المزر فنبيذ الذرة فقال رسول الله صلى الله عليه وسلم لا تشرب مسكرا فاني
حرمت كل مسكر اخبرنا محمد بن آدم بن سليمان عن ابن فضيل عن ابي سنان عن
ابي بردة عن ابيه قال بعثني رسول الله صلى الله عليه وسلم الى اليمن فقلت
يا رسول الله ان بها اشربة يقال لها البتع والمزر قال وما البتع قلت شراب
يكون من العسل والمزر يكون من الشعير قال كل مسكر حرام اخبرنا
ابو بكر بن نافع قال انا نصر بن علي قال انا الاحوص بن ابي الاحوص قال انا ابرهيم بن نافع عن ابن
طاوس عن ابيه عن ابن عمر قال خطب رسول الله صلى الله عليه وسلم بكراهية
الخمر فقال رجل يا رسول الله قد اراب المزر قال وما المزر قال حنطة تصنع
باليمن قال ثم تسكر قال نعم قال كل مسكر حرام اخبرنا قتيبة قال انا
ابو عوانة عن ابي الحويرث قال سمعت ابن عباس وسئل فقيل له افتنا في
الباذق فقال سبق محمد الباذق وما اسكر فهو حرام اخبرنا
اشكر كثيره اخبرنا عبد الله بن سعيد قال انا يحيى بن سعيد
عن عبيد الله قال انا عمرو بن شعيب عن ابيه عن جده عن النبي صلى الله عليه

قال ما اسكر كثيره فقليله حرام حدثنا حميد بن مخلد قال ثنا سعيد بن الحكم
قال ثنا محمد بن جعفر قال حدثني الضحاك بن عثمان عن بكير بن عبد الله بن الاشج
عن عامر بن سعد عن ابيه عن النبي صلى الله عليه وسلم قال ما اسكر
كثيره فقليله حرام حدثنا محمد بن عبد الله بن عمار قال ثنا الوليد بن كثير عن الضحاك بن
عثمان عن بكير بن عبد الله بن الاشج عن عامر بن سعد عن ابيه ان النبي صلى الله
عليه وسلم نهى عن قليل ما اسكر كثيره حدثنا هشام بن عمار قال ثنا
صدقة بن خالد عن زيد بن واقد حدثني خالد بن عبد الله عن حسين عن ابي هريرة
قال علمت ان رسول الله صلى الله عليه وسلم كان يصوم فتحينت فطره
بنبيذ صنعته له في دباء فجئته فقال ادنه فادنيته منه فاذا هو
ينش فقال اضرب هذا الحائط فان هذا شراب من لا يومن بالله واليوم الاخر
وفيه ادلة على تحريم المسكر قليله وكثيره وكثير كما
يقول المجادعون لانفسهم تحريمه الخمر اشربة تحريمها تقدمها الذي
نشربه في الفرق قبلها ولا خلاف بين اهل العلم ان السكر بكثيره لا يحدث
على الشربة الاخرة حول الشربة الاولى والثانية بعدها وبالله التوفيق
حدثنا محمد بن عبد الله بن المبارك قال ثنا يحيى بن ادم قال ثنا عمار بن رزيق
عن ابي اسحاق عن صعصعة بن صوحان عن علي كرم الله وجهه قال نهاني
النبي صلى الله عليه وسلم عن حلقة النصب والقشع والمنبر والجعة
قتيبة قال ثنا عبد الواحد عن اسماعيل وهو ابن سميع واحد عن
مالك بن عبد قال قال صعصعة لعلي بن ابي طالب كرم الله وجهه انهينا
يا امير المومنين عما نهاك عنه رسول الله صلى الله عليه وسلم قال نهانا
رسول الله صلى الله عليه وسلم عن الدبا والحنتم
قتيبة قال ثنا ابو عوانة عن ابي
الزبير عن جابر ان النبي صلى الله عليه وسلم كان ينبذ له في تور من حجارة
سويد بن نصر قال ثنا عبد الله عن سليمان التيمي عن طاوس
قال قال رجل لابن عمر تنهى رسول الله صلى الله عليه وسلم عن نبيذ الجر قال نعم
قال طاوس والله اني سمعته منه حدثنا هرون بن زيد بن ابي الزرقاء قال حدثني ابي قال ثنا سفيان
قال سمعنا طاوسا يقول جاء رجل الى ابن عمر فقال اني سمعت رسول الله صلى الله عليه وسلم
عن نبيذ الجر الاخضر وابرهيم في حديثه والدبا سويد قال ثنا
عبد الله عن عبيد الله بن عبد الرحمن عن ابيه قال قال ابن عباس نهى رسول الله
صلى الله عليه وسلم عن نبيذ الجر حدثنا علي بن الحسين قال ثنا امية
عن سعيد عن خالد بن معدان عن ابن عمر قال نهى رسول الله صلى الله عليه وسلم عن

الحنتم

الحنتم قلت ما الحنتم قال الجر حدثنا محمد بن عبد الاعلى قال ثنا خالد قال
ثنا شعبة عن ابي قتادة قال سمعت عبد العزيز بن شمير ابا سعيد الطائفي يحدث
يقول سئل ابن الزبير عن نبيذ الجر فقال نهانا عنه رسول الله صلى الله
عليه وسلم حدثنا احمد بن عبد الله بن علي بن سويد بن منجوف قال ثنا
عبد الرحمن بن مهدي عن هشام بن عبد الله عن ابو عن سعيد بن جبير
قال كنا ابن عمر عن نبيذ الجر فقال حرمه رسول الله صلى الله عليه وسلم
فقلت ابن عباس فقلت سمعنا اليوم شيا عجبت منه قال ما هو قلت حدثت
ابن عمر عن نبيذ الجر فقال حرمه رسول الله صلى الله عليه وسلم فقال صدق
ابن عمر قلت ما الجر قال كل شي يدر حدثنا عمرو بن زرارة قال ثنا سفيان
عن ابي حازم عن سعيد بن جبير قال كنت عند ابن عمر فسئل عن نبيذ الجر
فقال حرمه رسول الله صلى الله عليه وسلم وشق علي ما سمعته فلقيت
ابن عباس فقلت يا ابن عباس عن شي تحملت اعظمه فسالني ما هو قلت
سئل عن نبيذ الجر فقال صدق حرمه رسول الله صلى الله عليه وسلم قلت
وما الجر قال كل شي صنع من مدر حدثنا حفص بن عمر قال ثنا محمود بن غيلان
قال ثنا داود قال ثنا شعبة عن الشيباني قال سمعت ابن الحارث يقول
نهى رسول الله صلى الله عليه وسلم عن نبيذ الجر الاخضر قلت فالاصفر
قال لا ادري حدثنا ابو عبد الرحمن قال ثنا محمد بن منصور قال ثنا
سفيان قال ثنا ابو اسحاق الشيباني قال سمعت ابن الحارث يقول نهى رسول
الله صلى الله عليه وسلم عن نبيذ الجر الاخضر والاصفر حدثنا محمد بن بشار
قال ثنا محمد قال ثنا شعبة عن ابي اسحاق قال ثنا الحسن عن سعيد بن جبير
يرفعه الى ابن عباس قال قد اكثر لم يكذب ان رسول الله صلى الله عليه وسلم نهى عن
نبيذ الجر والدبا والمزفت والنقير حدثنا ابي عن سعيد بن ابي مريم
محمود بن غيلان قال ثنا ابو داود قال ثنا شعبة عن ابي رجاء عن سمرة
جابر بن سمرة ان عمر ان رسول الله صلى الله عليه وسلم نهى عن الدبا حدثنا
جعفر بن مسافر قال ثنا يحيى بن حسان قال ثنا وهيب قال ثنا ابو حازم عن
ابي عمر ان رسول الله صلى الله عليه وسلم نهى عن الدبا حدثنا محمد بن المثنى قال ثنا يحيى بن سعيد قال ثنا سفيان
عن منصور وحماد وسليمان عن ابرهيم عن الاسود عن عائشة قالت نهى رسول
الله صلى الله عليه وسلم عن الدبا والمزفت حدثنا محمد بن بشار قال ثنا يحيى بن
سفيان عن سليمان عن ابرهيم التيمي عن الحارث بن سويد عن علي كرم الله وجهه
عن النبي صلى الله عليه وسلم انه نهى عن الدبا والمزفت حدثنا محمد بن بشار قال
ثنا بشار بن سوار قال ثنا شعبة عن بكير بن عطا عن عبد الرحمن بن معمر عن
النبي صلى الله عليه وسلم نهى عن الدبا والمزفت حدثنا قتيبة قال ثنا الليث
عن ابن شهاب عن انس بن مالك انما حدثه ان رسول الله صلى الله عليه وسلم نهى عن
الدبا والمزفت ان ينبذ فيهما حدثنا محمد بن منصور قال ثنا سفيان

قال الزهري قال اخبرني ابو سلمة انه سمع ابا هريرة يقول نهى رسول الله صلى الله
عليه وسلم عن الدبا والمزفت اورد بن سعيد اخبرنا عبد الله بن سعيد قال نا
يحيى عن عبيد الله قال اخبرني نافع عن ابن عمر ان رسول الله صلى الله عليه وسلم
نهى عن المزفت والمقير
اخبرنا احمد بن عبد الله بن الحكم بن فروة يقال له ابن كردي بصري قال
نا محمد بن جعفر قال نا شعبة عن عبد الخالق الشيباني قال سمعت
سعيد بن جبير يحدث عن ابن عمر ان رسول الله صلى الله عليه وسلم نهى عن الدبا والحنتم
والنقير اخبرنا سويد بن نصر قال نا عبد الله عن النبي بن سعيد
عن ابي المتوكل عن ابي سعيد الخدري قال نهى رسول الله صلى الله عليه وسلم
عن الشرب في الحنتم والدبا والنقير اخبرنا عمرو بن منصور قال نا الدبا والحنتم
اخبرنا سويد قال نا عبد الله عن سعيد عن جابر قال سمعت
ابن عمر يقول نهى رسول الله صلى الله عليه وسلم عن الدبا والحنتم والمزفت اخبرنا
سويد قال نا عبد الله عن الاوزاعي قال حدثني يحيى حدثني ابو سلمة قال حدثني
ابو هريرة قال نهى رسول الله صلى الله عليه وسلم عن الجرار والدبا والظروف
المزفتة اخبرنا سويد قال نا عبد الله عن عوف بن صالح الباهلي عن
زينب بنت نصر وهي ثقة بنت عباد انها سمعتا عائشة قالت سمعت
رسول الله صلى الله عليه وسلم نهى عن ما صنع في دبا او حنتم او مزفت
او نقير او ظرف
اخبرنا قريش بن عبد الرحمن قال نا عاصم بن النضر قال نا الحسين
حدثني حسين بن واقد سمعت ابا هريرة يقول ان رسول الله صلى الله عليه وسلم
نهى عن الدبا والحنتم والنقير والمزفت اخبرنا سويد قال نا عبد الله
عن النعمان بن راشد قال نا عاصم بن بهدلة عن زر بن حبيش قال قلت لعائشة
عن النبيذ فقالت قدم وفد عبد القيس على رسول الله صلى الله عليه وسلم
فسألوه فنهاهم ان ينبذوا في الدبا
والنقير والحنتم اخبرنا زياد بن ايوب قال نا ابن علية قال
اسحاق بن سويد عن معاذة عن عائشة رضي الله عنها قالت نهى عن الدبا
اخبرنا محمد بن عبد الاعلى قال نا المعتمر قال سمعت ابي اسحق
ومواس سويد يقول حدثتني معاذة عن عائشة ان رسول الله صلى الله
عليه وسلم نهى عن تنبيذ النقير والحنتم والدبا والحنتم في حديث ابن علية
قال اسحق ذكرت هذه عن عائشة مثل حديث معاذة فذكرت وسمعت
الحارث قلت لشعبة انت سمعتها من الحارث قال نعم اخبرنا سويد
قال نا عبد الله عن حطوط بن عبد الملك القيسي بصري قال حدثتني ابو عن هبيرة
بنت شريك بن اياس قالت نعتت عائشة رضي الله عنها بالخمر نبيذ
فسألتها عن الحكم فنهتني عنه وقالت ان النبي نهى عنه واشربه غدوة واذكره
عليه وينهى عن الدبا والنقير والمزفت والحنتم اخبرنا زياد بن ايوب

قال نا

قال نا اسرائيل قال سمعت المختار بن فلفل عن انس قال نهى رسول الله صلى الله عليه
وسلم عن الظروف قال فقلت فكر الدباء الى المزفت
من الاوعية اخبرنا احمد بن سليمان قال نا يزيد بن هارون قال
سمع سعيد بن جبير يحدث انه سمع ابن عمر وابن عباس انهما شهدا على رسول الله
صلى الله عليه وسلم انه نهى عن الدبا والحنتم والمزفت والنقير ثم تلا رسول الله
صلى الله عليه وسلم وما اتاكم الرسول فخذوه وما نهاكم عنه فانتهوا
سويد قال نا عبد الله عن سليمان التيمي عن ابي نضرة عن ابن عمر قال نهانا
ابن عباس قال قال ابن عباس انه يقول الله عز وجل وما اتاكم الرسول فخذوه وما
نهاكم عنه فانتهوا قلت لي قال ابن عباس الله وما كان لمؤمن ولا مؤمنة اذا قضى
الله ورسوله امرا ان يكون لهم الخيرة من امرهم قلت لي قال فما انتهيت حتى
صلى الله عليه وسلم نهى عن القير والمقير والدبا والحنتم
اخبرنا عمرو بن يزيد قال نا بهز بن اسد قال نا شعبة قال اخبرني عمرو
ابن مرة قال سمعت زاذان قال سمعت عبد الله بن عمر قال حدثني سعد من
رسول الله صلى الله عليه وسلم في الاوعية وفسرها قال نهى رسول الله صلى الله عليه وسلم
عن الحنتم وهو الذي تسمونه الثمن الجرة وهي عن الدبا وهو الذي تسمونه القرع
ونهى عن النقير وهي النخلة تنقر وتنبذ فيه ونهى عن المزفت وهو المقير
الا ان ههنا كلمة لا يشاركه فيها بعض الرواة وانه ابيض
الا ان فيها كلمة في الاسقية من الخمر
عبد الله بن سوار قال نا عبد الوهاب بن عبد المجيد عن هشام عن محمد عن ابي هريرة
قال نهى رسول الله صلى الله عليه وسلم وفد عبد القيس حين قدموا عليه عن الدبا
وعن النقير والمزفت والمراد المجرة وقال لا تنبذ في سقاء يابس فاوكه فاشربه
خلوا قال ابو عصمة ابن ثابت رسول الله في مثل هذا فاعجمها مثل ظهره واشار
بيده يصف ذلك اخبرنا سويد قال نا عبد الله عن ابن جريج قراءة قال قال
ابو الزبير سمعت جابرا يقول نهى رسول الله صلى الله عليه وسلم عن الدبا والمزفت والدبا
والنقير وكان النبي صلى الله عليه وسلم اذا اراد ان ينبذ سقاه نبيذه في دلو
من نحاس اخبرنا احمد بن خالد قال نا اسحق بن ابي اسرائيل قال نا عبد الملك
ابن ابي سليمان عن ابي الزبير عن جابر قال كان رسول الله صلى الله عليه وسلم ينبذ له
في سقاء فاذا لم يكن له سقاء نبذ له في نور من نحاس قال وهي رسول الله صلى الله عليه
وسلم عن الدبا والنقير والمزفت الا ان في الحنتم خاصة اخبرنا
ابراهيم بن سعيد قال نا سفيان قال نا سلمة بن الاكوع عن مجاهد
عن ابي عباس عن عبد الله ان النبي صلى الله عليه وسلم رخص في المزفت غير مزفت الا
في شنة اخبرنا العباس بن عبد العظيم عن الاحوص بن جواب عن عمار
ابن رزيق عن حدثهم عن ابي حازم عن الزبير بن عدي عن انس بن مرة عن ابيه قال
رسول الله صلى الله عليه وسلم لو كنت نهيتكم عن خروم الاسقية فتوزدوا واوكوا

ومن اراد زيارة القبور فانها تذكر الاخرة وانتهبوا وانتفوا كل مسكر اخبرنا
محمد بن ادم بن سليمان عن ابن فضيل عن ابي سنان عن محارب بن دثار عن عبد الله
ابن بريدة عن ابيه قال رسول الله صلى الله عليه وسلم اني كنت نهيتكم عن
زيارة القبور فزوروها ونهيتكم عن لحوم الاضاحي فوق ثلاثة ايام
فامسكوا ما بدا لكم ونهيتكم عن النبيذ الا في سقاء فاشربوا في الاوعية كلها
ولا تشربوا مسكرا اخبرنا محمد بن مقاتل بن عيسى بن معدان الحراني قال
انا الحسن بن اعين قال انا زهير قال انا زيد عن ابن بريدة عن ابيه قال قال
رسول الله صلى الله عليه وسلم اني كنت نهيتكم عن ثلاث زيارة القبور فزوروها
ولتزدكم زيارتها خيرا ونهيتكم عن لحوم الاضاحي بعد ثلاث فكلوا منها ما بدا لكم
ونهيتكم عن الاشربة في الاوعية فاشربوا في اي وعاء شئتم ولا تشربوا مسكرا
اخبرنا ابو بكر بن علي قال انا زهير بن الحمام قال انا حماد بن سلمة عن حماد
ابن ابي سليمان عن عبد الله بن بريدة عن ابيه قال قال رسول الله صلى الله عليه وسلم
كنت نهيتكم عن الاوعية فاشربوا فيما بدا لكم واياكم وكل مسكر اخبرنا
ابو علي محمد بن يحيى يعني ابن ايوب مروزي قال انا عبد الله بن عثمان قال انا
عيسى بن عبيد الكندي حراساني قال سمعت عبد الله بن بريدة عن ابيه ان رسول
الله صلى الله عليه وسلم بينما هو يسير اذ دخل قوم فسمع لهم لغطا فقال ما هذا
الصوت قالوا يا نبي الله لهم شراب يشربونه فبعث الى القوم فدعاهم فقال
فاي شيء تشربون قالوا نشربه في القبر الدباء وليس لنا ظروف فقال لا تشربوا
الا في اوعية عليها فلبيت بذلك ما شاء الله ان يلبث ثم رجع عليهم فاذا هم
قد اصابهم وباء وضعف وقال ما لي اراكم قد هلكتم قالوا يا نبي الله ارضنا
وبيئة قال اشربوا وكل مسكر حرام اخبرنا محمود بن غيلان قال انا
ابو داود الحفري وابو احمد الزبيري عن سفيان عن منصور عن سالم بن ابي الجعد
ان رسول الله صلى الله عليه وسلم نهى عن الظروف فشكت الانصار فقالت
يا رسول الله ليس لنا وعاء فقال النبي صلى الله عليه وسلم فلا اذا مبتولة الخمر
اخبرنا سويد قال انا عبد الله عن يونس عن الزهري عن سعيد بن المسيب
عن ابي هريرة قال اتي رسول الله صلى الله عليه وسلم بقدح من لبن فقال جبريل
مرحبا ولبن فقطر اللبن فاخذ اللبن فقال له جبريل عليه السلام الحمد لله الذي
هداك للفطرة لو اخذت الخمر غوت امتك اخبرنا محمد بن عبد الاعلى
عن ابن وهب قال انا الحارث عن سعيد قال سمعت ابا بكر بن حفص يقول سمعت
ابن عمر يحدث عن رجل من اصحاب النبي صلى الله عليه وسلم عن النبي صلى الله عليه
وسلم قال يشرب ناس من امتي الخمر يسمونها بغير اسمها ذكر الروايات
المغلظات في شرب الخمر اخبرنا عيسى بن حماد قال انا الليث
عن عقيل عن ابن شهاب عن ابي بكر بن عبد الرحمن بن الحارث عن ابي هريرة قال
رسول الله صلى الله عليه وسلم لا يزني الزاني حين يزني وهو مؤمن ولا يشرب
الخمر شارب حين يشربها وهو مؤمن ولا يسرق السارق حين يسرق وهو مؤمن

ولا ينتهب نهبة يرفع الناس اليه فيها ابصارهم حين ينتهبها وهو مؤمن
اخبرنا اسحق بن ابرهيم قال انا الوليد بن مسلم عن الاوزاعي عن الزهري
قال اخبرني سعيد بن المسيب وابو سلمة بن عبد الرحمن وابو بكر بن عبد الرحمن كلهم
حدثوني عن ابي هريرة عن النبي صلى الله عليه وسلم قال اكبر او اكثر ان الزاني حين يزني وهو
مؤمن ولا يسرق السارق حين يسرق وهو مؤمن ولا يشرب الخمر حين يشربها
وهو مؤمن اخبرنا اسحق بن ابرهيم قال انا جرير عن مغيرة عن عبد الرحمن بن ابي
نعيم عن ابن عمر عن رجل من اصحاب محمد صلى الله عليه وسلم قال قال رسول الله صلى
الله عليه وسلم من شرب الخمر فاجلدوه ثم ان شرب فاجلدوه ثم ان شرب فاجلدوه
ثم ان شرب فاقتلوه اخبرنا اسحق بن ابرهيم قال انا سفيان قال انا
ابن ابي نجيح عن خاله الحارث بن عبد الرحمن عن ابي سلمة عن ابي هريرة عن رسول
الله صلى الله عليه وسلم قال اذا سكر فاجلدوه ثم ان سكر فاجلدوه ثم قال
في الرابعة فاضربوا اعناقه اخبرنا واصل بن عبد الاعلى عن ابن فضيل
عن وائل بن بكر عن ابي بردة بن ابي موسى انه كان يقول ما ابالي شربت الخمر او عبدت
هذه السارية من دون الله عز وجل ذكر الروايات المشددة عن
صلوات شارب الخمر اخبرنا علي بن حجر قال انا عثمان بن حفص
ابن غياث مشقر قال انا عوف بن ابي جميلة ان ابا الملي كتب الى عبد الله بن
عمرو بن العاص قال ان ابا بكر قد حدثني عنه فقلت هو سمعت يا عبد الله
ابن عمرو رسول الله صلى الله عليه وسلم ذكر شارب الخمر يشربها فقال نعم سمعت
رسول الله صلى الله عليه وسلم يقول لا يشرب الخمر رجل من امتي فتقبل الله منه
صلاة اربعين يوما اخبرنا قتيبة وعلي بن حجر قالا انا خلف يعني ابن
خليفة عن منصور بن زاذان عن الحكم بن عتيبة عن ابي ليلى عن ابن مسعود
قال القاضي اذا اكل الهدية فقد اكل السحت واذا قبل الرشوة بلغت
به الكفر وقال المسعودي من شرب الخمر فقد كفر وكفره ان ليس له صلاة ذكر
ادنى ما يتوبة عن شارب الخمر من ترك الصلوات
ومن قتل النفس التي حرم الله من وقوع على المحارم
اخبرنا سويد قال انا عبد الله عن معمر عن الزهري عن ابي بكر بن عبد الرحمن
ابن الحارث عن ابيه قال سمعت عثمان رضي الله عنه يقول اجتنبوا الخمر فانها
ام الخبائث انه كان رجل ممن خلا قبلكم يتعبد فعشقته امرأة غوية فارسلت
اليه جارية فقالت له انا ندعوك للشهادة فانطلق مع جاريتها
فطفقت كلما دخل بابا اغلقته دونه حتى افضى الى امرأة وضيئة عند
غلام وباطية خمر فقالت اني والله ما دعوتك لتشهد ولكن دعوتك لتقع علي او تشرب
من هذه الخمر كاسا او تقتل هذا الغلام قال فاسقني من هذا الخمر كاسا فسقته
كاسا قال زيدوني فلم يبرح حتى وقع عليها وقتل النفس فاجتنبوا الخمر فانها
والله لا يجتمع الايمان وادمان الخمر الا ليوشك ان يخرج احدهما صاحبه اخبرنا

سويد قال نا عبد الله يعني ابن المبارك عن يونس عن الزهري قال حدثني ابو بكر بن
عبد الرحمن بن الحارث انه اتاه قال سمعت عثمان يقول اجتنبوا الخمر فانها
ام الخبائث فانه كان رجل ممن خلا قبلكم يتعبد ويعتزل الناس فذكر
مثله قال فاجتنبوا الخمر فوالله لا يجتمع الايمان ابدا الا لا يوشك رجل
ان يخرج صاحبه

اخبرنا ابو بكر بن علي قال نا شريح بن يونس قال نا
يحيى بن عبد الملك عن العلاء وهو ابن المسيب عن فضيل عن مجاهد عن ابن عمر
قال من شرب الخمر فلم يمت حتى لم تقبل له صلاة ما دام في جوفه او عرفه منها
شيء وان مات مات كافرا وان الخمر يحشر يوم القيامة لها اربعين ليلة ازمات
شهامات كافرا

اخبرنا ابو بكر بن علي قال نا محمد بن سليمان عن
عبد الرحمن عن يزيد بن ح وقال نا واصل بن عبد الاعلى قال نا فضيل عن يزيد بن ابي زياد
عن مجاهد عن عبد الله بن عمرو عن النبي صلى الله عليه وسلم وقال محمد بن زياد عن رسول
الله صلى الله عليه وسلم قال من شرب الخمر مجتمعا في بطنه لم يقبل الله منه صلاة
سبعا ازمات فيها وقال ابن زياد من شرب الخمر مات كافرا

اخبرنا ابو سويد قال نا
القاسم بن زكريا بن دينار قال نا معاوية بن عمرو قال نا ابو اسحق قال
نا الاوزاعي قال حدثني ربيعة بن يزيد واخبرني عمرو بن عثمان بن سعيد عن بقية
عن عمرو وهو الاوزاعي عن ربيعة بن يزيد عن عبد الله بن الديلمي قال دخلت على
عبد الله بن عمرو بن العاص وهو في حائط له بالطائف يقال له الوهط وهو
مخاصر شيخا من قريش يزعم ان ذلك الشيخ شرب الخمر فقال اسمعت رسول الله
صلى الله عليه وسلم يقول من شرب الخمر شربة لم تقبل له توبة اربعين صباحا
فان تاب تاب الله عليه فان عاد لم تقبل له توبة اربعين صباحا فان تاب تاب الله
عليه فان عاد كان حقا على الله ان يسقيه من طينة الخبال يوم القيامة
اللفظ لعمرو

اخبرنا قتيبة عن مالك والحارث بن مسكين قراءة عليه وانا
اسمع واللفظ له عن ابن القاسم قال حدثني مالك عن نافع عن ابن عمر ان رسول
الله صلى الله عليه وسلم قال من شرب الخمر في الدنيا لم يشربها في الآخرة

اخبرنا ابو الوليد مسلم بن عبد الله قال نا محمد بن بشار عن محمد قال
نا شعبة عن منصور عن سالم بن ابي الجعد عن نبيشة عن جابر بن عبد الله بن
عمرو عن النبي صلى الله عليه وسلم قال لا يدخل الجنة مدمن ولا عاق ولا مدمن خمر

اخبرنا سويد قال نا عبد الله عن حماد بن زيد قال نا ايوب عن نافع عن ابن عمر
عن النبي صلى الله عليه وسلم قال من شرب الخمر في الدنيا مرات وهو يدمنها لم يشربها
في الآخرة

اخبرنا سويد قال نا عبد الله عن الحسن بن يحيى عن الضحاك
قال من مات مدمنا للخمر لقي الله وهو كعابد وثن

اخبرنا زكريا بن يحيى قال نا عبد الاعلى بن حماد قال حدثنا معتمر بن
سليمان قال حدثني عبد الرزاق عن معمر عن الزهري عن سعيد بن المسيب قال غرب
عمر رضي الله عنه سعيد بن امية في الخمر الى حبيبة نحو صرف فقال عمر رضي الله عنه
لا اغرب بعده مسلما

ذكر الاخبار التي تدل على ان ابا مرة باب الشكر

اخبرنا

اخبرنا هناد بن السري عن ابي الاحوص عن سماك عن القاسم بن عبد الرحمن
عن ابيه عن ابي بردة بن نيار قال رسول الله صلى الله عليه وسلم اني اقول في الطرق
ولا تشكروا

اخبرنا ابو الحسن بن عبد الله قال نا عبد الله بن محمد بن سلام قال نا
سلام بن سليم الاهل الحديث قال نا عبد الله بن مرة صحابي رسول الله صلى الله عليه وسلم
بالفوه وكان نفيلا لا تلقى فيه قال احمد بن حنبل كان ابو الاحوص يحكي هذا
الحديث

اخبرنا عبد الله بن اسماعيل قال نا يزيد قال نا يزيد بن زريع عن ابيه
محمد بن اسماعيل قال نا يزيد قال نا سماك بن حرب عن ابن بريدة عن ابيه
ان رسول الله صلى الله عليه وسلم نهى عن الدباء والحنتم والنقير والمزفت

اخبرنا ابو عوانة عن سماك عن قرصافة امرأة منهم عن عائشة قالت اشربوا
ولا تسكروا

اخبرنا ابو عبد الرحمن وهذا ايضا غير ثابت وقرصافة هذه
لا تعرف في المشهور عن عائشة خلاف ما روت عنها قرصافة

اخبرنا
سويد بن نصر قال نا عبد الله عن فاطمة الخثعمية ان خمرة نبيذ رجل
اتاها من نبيذ حدثته قالت سمعت عائشة تسأل الناس كلهم نساء عن
النبيذ يقول لهذا اللبن غدوة وتشربه عشيا وتسقيه عشيا وتشربه
غدوة قالت لا احل مسكرا وان كان حلالا وان ما قالت لك حرام

اخبرنا
سويد بن نصر قال نا عبد الله عن علي بن المبارك قال حدثنا كريمة بنت همام
انها سمعت عائشة ام المؤمنين تقول بعثت عن الدبا بنبيذ عن الخمر
عن المزفت ثم اقبلت على النساء فقالت اياكن والحرام اقصرن وان اسكرتكن
كم سكرتم اجتنبن ولا تشربنه

اخبرنا اسماعيل بن مسعود قال نا
خالد قال نا ابان بن صفية قال حدثني والدي عن عائشة انها سئلت عن
الاشربة فقالت كان رسول الله صلى الله عليه وسلم ينهى عن كل مسكر

اخبرنا
واحمد بن حدث عبد الله بن سوار عن عبد الله بن عمر قال
ابو بكر بن علي قال نا الفيروزي قال نا عبد الوارث قال سمعت ابي يحدث
بكر عن عبد الله بن شداد بن الهاد عن ابن عباس قال حرمت الخمر قليلها وكثيرها
والسكر من كل شراب

اخبرنا ابو بكر بن علي قال نا شريح بن يونس قال حدثني
ابو بكر بن علي قال نا شريح بن يونس قال حدثني ابو بكر بن علي
الثقفي عن عبد الله بن شداد عن ابن عباس قال حرمت الخمر بعينها قليلها
وكثيرها والسكر من كل شراب

اخبرنا ابو عبد الله جعفر بن محمد بن الحسن بن منصور قال
نا محمد بن عبد الله بن حكم قال نا محمد بن الحسن بن منصور قال
نا احمد بن حنبل قال نا سفيان بن عيينة عن سعد بن ابراهيم عن ابي عون عن
عبد الله بن شداد عن ابن عباس قال حرمت الخمر بعينها قليلها وكثيرها
والسكر من كل شراب

اخبرنا محمد بن اسحاق قال نا احمد بن ابراهيم قال نا ابو المغيرة عن
الحسن بن منصور قال نا احمد بن حنبل قال نا ابراهيم بن ابي العباس قال
نا شريك عن عباس بن ذريح عن ابي عون عن عبد الله بن شداد عن ابن عباس قال

حرمت الخمر فشربها وكثيرها مما اسكر من كل شراب وهشيم بن بشير كان
يدلس وليس في حديثه ذكر السماع من ابن شهاب ورواية ابي عوانة
عما رواه الثقات عن ابن عباس اخبرنا قتيبة عن سفيان عن ابي الحويرث
الجرشي قال سألت ابن عباس وهو مسند ظهره الى الكعبة عن الباذق فقال
سقى محمدا الباذق وما اسكر الله فهو حرام قال قلنا او لا تحرمه سألته اخبرنا
اسحق بن ابرهيم قال انا ابو عامر قال انا نضر بن شميل وهب بن جرير قال انا ابو
شقيقة عن سلمة بن كهيل قال سمعت ابا الحكم يحدث قال ابن عباس من سرق
الدنيا حرام ان كان تحرمها حرام ابيه ورسوله فليحرم النبيذ اخبرنا سويد بن
نصر قال انا عبد الله عن عبيد الله بن عبد الرحمن عن ابيه قال قال رجل لابن عمر
انا امرؤ من اهل خراسان وان ارضنا ارض باردة وانا نتخذ شرابا نشربه من
الزبيب والعسل وغيره وقد اشكل علي فذكر له ضروبا من الاشربة فاكثر
حتى ظننت انه لم ينته فقال له ابن عباس ان كنت قد اكثرت علي احببت
ما اسكر من هذا وبيننا وغيره اخبرنا ابو بكر بن علي قال انا الفريابي قال
انا حاقان قال انا ابو عن سعيد بن جبير عن ابن عباس قال النبيذ السكر حلال
لا يحل اخبرنا محمد بن بشار قال انا محمد عن ابي حمزة قال كنت اتردد مع
ابن عباس وبين الناس فاتته امرأة تسأله عن نبيذ الجر فنهى عنه قلت
يا ابا عباس اني انبذ في جر خضر انبذ حلوا فاشرب منه فيتغير فيطني فاذا
لا اشرب منه وان كان ناحلا من العسل اخبرنا ابو داود قال انا ابو قتادة
وهو سهل بن حماد قال انا فرج قال انا ابو حمزة نصر قال قلت لابن عباس اني جدة
لي تنبذ لنا نبيذا في جر اشربه حلوا ان كثرت منه فجاءت القوم خشيت
ان اقتضح فقال قدم وفد عبد القيس على رسول الله صلى الله عليه وسلم
فقال رجل يا رسول الله ليس لنا شراب الا في اشربة الجر فمحدثنا بامر ان عملنا
به دخلنا الجنة ودعوا به من ورائنا قال آمركم بثلاث وانهاكم عن اربع آمركم
بالايمان بالله وهل تدرون ما الايمان بالله قالوا الله ورسوله قال شهادة
ان لا اله الا الله واقام الصلاة وايتاء الزكاة وان تعطوا من المغانم
الخمس وانهاكم عن اربع عما ينبذ في الدبا والنقير والحنتم والمزفت قال سألت
سويدا قال انا عبد الله عن سليمان التيمي عن قيس بن سعد قال سألت
ابن عباس قلت ان لي جارا ينبذ نبيذا حتى اذا علا وسكن شربته فاهدى لكم
هذا الشراب قلت مذ كم تنبذون نحو سنة او قال مذ اربعون سنة قال
ما تريدون فقد مر الحشب مما اخبرنا ابو حدث عبد الجليل
ابن ناصر عن عبد الله بن عمر اخبرنا زياد بن ايوب قال انا
هشيم قال انا العوام عن عبد الملك بن نافع قال قال ابن عمر ان رجلا
جاء الى رسول الله صلى الله عليه وسلم فقدح فيه نبيذ وهو عند الركن
ودفع اليه القدح فرفعه الى فيه فوجده شديدا فرده على صاحبه

قال ابو عبد الرحمن وهذا اولى بالصواب من حديث ابن شبرمة

فقال

فقال له رجل من القوم يا رسول الله ما هذا فقال اعلى بنا رجل فاتونا به فاخذ منه
القدح ثم دعا بماء فصبه فيه ثم رفعه الى فيه فيقطب ثم دعا بماء ايضا فصبه
فيه ثم قال اذا اغتلت عليكم هذه الاوعية فاكسروا متونها بالماء اخبرنا
زياد بن ايوب عن ابي معاوية قال انا ابو اسحاق الشيباني عن عبد الملك بن
نافع عن ابن عمر عن النبي صلى الله عليه وسلم بنحوه قال ابو عبد الرحمن
عبد الملك بن نافع ليس بالمشهور ولا يحتج بحديثه والمشهور عن ابن عمر خلاف
حكايته اخبرنا سويد بن نصر قال انا عبد الله عن ابي عوانة عن زيد بن جبير
عن ابن عمر ان رجلا سأله عن الانتباذ فقال لا تنتبذ كل شيء ينبذ اخبرنا
قتيبة قال انا ابو عوانة عن زيد بن جبير قال سألت ابن عمر عن الاشربة فقال
اجتنب كل شيء ينبذ اخبرنا قال انا عبد الله عن سليمان التيمي عن محمد
ابن سيرين عن ابن عمر قال المسكر كثيره وقليله حرام قال الحارث بن مسكين
قراءة عليه وانا اسمع عن ابن القاسم اخبرني مالك عن نافع عن ابن عمر قال كل
مسكر خمر وكل خمر مسكر حرام اخبرنا محمد بن عبد الاعلى قال انا المعتمر
قال سمعت سيارا وهو ابن عبد الملك يقول حدثني مقاتل بن حيان عن مالك
ابن عبيدة عن رسول الله صلى الله عليه وسلم قال حرم الله الخمر وكل مسكر
حرام اخبرنا الحسين بن منصور بن يحيى بن جعفر البسطامي قال انا يزيد
ابن هرون قال انا محمد بن عمرو عن ابي سلمة عن ابن عمر قال قال رسول الله صلى
الله عليه وسلم كل مسكر حرام وكل مسكر خمر قال ابو عبد الرحمن
وهؤلاء اهل الثبت والعدالة مشهورون بصحة النقل وعبد الملك لا يقوم
مقام واحد منهم ولو عاضده من اشكاله جماعة وبالله التوفيق اخبرنا
سويد قال انا عبد الله عن عبيد الله بن عمر الشعبي حدثني رفيقة بنت عمرو بن
سعد قالت كنت في حجر ابن عمر فكان يسقم له الزبيب ضربة من الغد ثم
يجمعه الزبيب ويلقى عليه ويبسله ويجعله فيه ما شربه من الغد حتى
اذا كان بعد الغد شربه

ما جاء في كراهية انتبذ عمر

اخبرنا الحسن بن اسماعيل بن سليمان قال انا يحيى بن يمان عن
سفيان عن منصور عن خالد بن سعد عن ابي مسعود قال عرس النبي صلى الله
عليه وسلم بصفية فاستسقى فاتي بنبيذ من السقاء فعكر فقال
عليكم بهذا وايانا ونصب عليه ثم شرب فقال الامام مرة يا رسول الله قال
وهذا اخبرنا صفية تزوجها بخيبر انفرد به دون اصحاب سفيان
ويحيى بن يمان لا يحتج بحديثه لسوء حفظه وكثرة خطائه اخبرنا
علي بن حجر قال انا عثمان بن عمر عن فائد بن وفد عن خالد بن حيس
قال سمعت ابا هريرة يقول علمت ان رسول الله صلى الله عليه وسلم كان
يصوم في بعض الايام التي كان يصومها فجئت فطرحت له نبيذ صنعته
في دباء فلما كان المساء جئته اجلسها اليه فقلت يا رسول الله اني قد
علمت انك تصوم في هذا اليوم وجئت فطرحت لك هذا النبيذ فقال

شبكة الألوكة
www.alukah.net

لا يؤمن يا ابا هريرة فرفعته فاذا هو نبيذ فقال اخذ هذه فاضرب بها الحائط
فانما يشرب من لا يؤمن بالله والبوم الآخر **ومما اختلف ابو فعل عمر**
ابن الخطاب حدثنا عبد الله عن اخبرنا سويد قال انا عبد الله عن
السري بن يحيى قال انا ابو جعفر امام لنا وكان من اسناد الحسن عن ابي
رافع ان عمر بن الخطاب رضي الله عنه قال اذا اخشيتم من نبيذ شدته فاضربوه
فانه مسروع بالماء قال عبد الله من قبل ان تشتد **اخبرنا** زكريا بن يحيى قال
انا عبد الاعلى قال انا سفيان عن يحيى بن سعيد سمع سعيد بن المسيب
يقول لنا قدمت نصيبين عن شراب قد عافاه
فكتبه بالماء فقال هذا فاعلوا **اخبرنا** ابو كريب قال انا ابو خيثمة
قال انا عبد الصمد عن محمد بن عبادة عن اسمعيل بن ابي خالد عن قيس بن ابي حازم
عن غنية بن قيس قال كان النبيذ الذي شربه عمر بن الخطاب قد طرح فيه
بدل على هذا حديث الشاميين **الحارث بن مسكين** قراءة عليه وانا اسمع عن
انا ابن القاسم قال حدثني مالك عن ابن شهاب عن السائب بن يزيد انه اخبره ان عمر
ابن الخطاب خرج عليه فقال اني وجدت من فلان ريح شراب فزعم انه شراب
الطلاء وانا سائل عما شرب فان كان مسكرا جلدته فجلده عمر بن الخطاب
ذكر ما عبد الله عمر وعلي شرب المسكر من الدردا والمهوان
والبرا بعد الجلد اخبرنا قتيبة قال انا عبد الله بن عمار
ابن غزية عن علي بن الزبير عن جابر بن زيد رجلا من حبشان وحبشان من اليمن
قدم فشكا الى رسول الله صلى الله عليه وسلم عن شراب يشربونه يا رضهم من
الذرة يقال له المزر فقال له النبي صلى الله عليه وسلم اكل مسكر هو قال نعم
قال رسول الله صلى الله عليه وسلم كل مسكر حرام ان الله عز وجل عهد لمن يشرب
المسكر ان يسقيه من طينة الخبال قالوا يا رسول الله وما طينة الخبال
قال عرق اهل النار او قال عصارة اهل النار **الحث على ترك الشبهات**
اخبرنا حميد بن مسعدة قال انا يزيد وهو ابن زريع عن ابن عون عن
الشعبي عن النعمان بن بشير قال سمعت رسول الله صلى الله عليه وسلم
يقول ان الحلال بين وان الحرام بين وبينهما بين ذلك امور مشتبهات
وربما قال وان بين ذلك امورا مشتبهات وساضرب في ذلك مثلا ان الله عز
وجل حمى حمى وان حمى الله ما حرم وانه من يرتع حول الحمى يوشك ان يخالط الحمى
وربما قال يوشك ان يرتع وان مخالط الريبة يوشك ان يجسر **اخبرنا**
محمد بن اسحاق قال انا عبد الله بن ادريس قال انا شعبة عن عمرو بن مرة
عن ابي الجوزاء السعدي قال قلت للحسن بن علي رضوان الله عنهما ما حفظت
من رسول الله صلى الله عليه وسلم قال حفظت منه دع ما يريبك الى ما
لا يريبك **الكراهة في بيع الريبتين لتجارة بدنا**
اخبرنا الحارث بن معاذ هو ابو زرعة قال انا ابو سفيان محمد بن
حميد عن معمر عن ابن طاوس عن ابيه انه كان يكره ان يبيع الزبيب لمن يتجره

بنبيذا

بنبيذا **الكراهة في بيع العصير اخبرنا** سويد قال انا عبد الله
عن سفيان بن دينار عن مصعب بن سعد كان لسعد كرم فراعاه كيش
وكان له فيها امين فجعلت عنبا كثيرا فكلمه ابنه ان خاف على الاعناب ان يصنعه فان
رايت ان تعصر عصرته فكلمه ابنه سعدا ما حالكما وهذا فاعتزل
صنعتي فواالله لا امسك على شيء بعد ابدا فعصره عن صنعته **اخبرنا** سويد قال
انا عبد الله عن هرون بن ابراهيم عن ابن سيرين قال بعث عصيرا ممن يتجر
طلاء لا يتخذه خمرا **ذكر ما يجوز شربه من الطلاء وما**
لا يجوز اخبرنا محمد بن عبد الاعلى قال انا المعتمر قال سمعت منصورا
عن ابراهيم عن نباتة عن سويد بن غفلة قال كتب عمر بن الخطاب ان ارزق المسلمين من الطلاء ما هشت ثلثاه وبقي ثلثه
قال عبد الله عن سليمان التيمي عن ابي مجلز عن عمار بن عبد الله انه قال
قرات كتاب عمر بن الخطاب الى ابي موسى اما بعد فانه قد بلغني عن عبيد من
الشام تجعل شرابا عليطا سودكطلاء الابل والابل تعلى كما يطبخون
فاطبخ وفي انه يطبخونه على الثلثين ذهب ثلثاه وبقي ثلثه
ببعضه ثم مر شيئا يشربونه **اخبرنا** سويد قال انا عبد الله عن
هشام عن ابن سيرين قال عبد الله بن يزيد الخطمي قال كتب الينا عمر بن الخطاب
رضي الله عنه اما بعد فاطبخوا شرابكم حتى يذهب منه الشيطان فان له
اثنين وثلثين حظا واحد **اخبرنا** سويد قال انا عبد الله عن حرير عن معمر عن
الشعبي قال كان علي رضي الله عنه يرزق الناس الطلاء بعد ذهاب الثلثين ولا
يستطيع ان يخرج منه **اخبرنا** محمد بن المثنى قال انا عبد الرحمن قال
سالت سعيدا ما الشراب الذي احله عمر رضي الله عنه قال الذي يطبخ حتى
يذهب ثلثاه وبقي ثلثه **اخبرنا** زكريا بن يحيى قال انا عبد الاعلى
قال انا حماد بن سلمة عن داود عن سعيد بن المسيب انه كان يشرب
ما ذهب ثلثاه وبقي ثلثه **اخبرنا** سويد قال انا عبد الله عن هشيم
قال انا اسماعيل بن ابي خالد عن قيس بن ابي حازم عن ابي موسى الاشعري انه كان يرخص
من الطلاء ما ذهب ثلثاه وبقي ثلثه **اخبرنا** سويد قال انا علي
عن سفيان عن يعلى بن عطاء قال سمعت سعيد بن المسيب قال الطلاء
على الثلث فلا باس به **اخبرنا** سويد قال انا عبد الله عن يزيد بن زريع
قال انا ابو رجاء قال سالت الحسن عن الطلاء فقال لا تشربه **اخبرنا**
سويد قال انا عبد الله عن يونس بن المهاجر قال سالت الحسن عما يطبخ من
العصير قال ما تطبخه حتى يذهب الثلثان ويبقى الثلث **اخبرنا** اسحق
ابن ابراهيم قال انا وكيع قال انا سعد بن سعيد عن انس بن سيرين قال سمعت
انس بن مالك يقول ان نوحا صلى الله عليه وسلم نازعه الشيطان في عود
الكرم فقال هذا لي وقال هذا لي فاصطلحا على ان لنوح ثلثا وللشيطان
ثلثيها **اخبرنا** سويد قال انا عبد الله عن عبد الملك بن طفيل

الجزري قال سألت ابن عمر عن عذق العرجون ان لا تشربوا من الطلاء حتى يذهب ثلثاه
ويبقى ثلثه وكل مسكر حرام **ما يجوز شربه من العصير وما**
لا يجوز اخبرنا سويد قال انا عبد الله عن ابي يعفور السلمي عن ابي
ثابت النخعي قال كنت عند ابن عباس فجاءه رجل فسأله عن العصير فقال
اشربه ما كان طريا قال اني اخشى ان يخمر بالليل وفي نفسي منه قال لا كنت شاربه
قبل ان يتخمر قال لا قال فان الناس لا يجدون شيئا قد حرم **اخبرنا** سويد
قال انا عبد الله عن ابن جريج قراءة اخبرني عطاء قال سمعت ابن عباس يقول
والله ما تجعل النار شيئا ولا تحرمه قال ثم فسر لي قوله تجعل شيئا نفوهم في
الطلاء لا يحرمه **الوضوء مما مست النار اخبرنا** سويد
قال انا عبد الله عن حيوة بن شريح قال اخبرني عقيل عن ابن شهاب
عن سعيد بن المسيب قال اشرب العصير ما لم يزبد **اخبرنا**
سويد قال انا عبد الله عن هشام بن عائذ الاسدي قال سألت ابراهيم عن
العصير قال اشربه ما لم ينغم **اخبرنا** سويد قال انا عبد الله عن عبد الله
عن عطاء في العصير قال اشربه حتى يغلي **اخبرنا** سويد قال انا
عبد الله عن حماد بن سلمة عن داود عن الشعبي قال اشربه ثلاثة ايام ما لم يغلي
اخبرنا ما يجوز شربه من الانبذة وما لا يجوز اخبرنا
عمر بن عثمان بن سعيد بن كثير قال انا نعيم قال انا الاوزاعي عن يحيى بن
ابي عمرو عن عبد الله بن الديلمي عن ابيه فيروز قال قدمت على رسول الله صلى الله
عليه وسلم فقلت يا رسول الله انا اصحاب الكرم وقد انزل الله عز وجل تحريم
الخمر فما نصنع قال تتخذون منه زبيبا قلت فنصنع بالزبيب ماذا قال
تنقعونه على غدائكم وتشربونه على عشائكم وتنقعونه على عشائكم وتشربونه
على غدائكم قلت فلا تخمر حتى يشتد قال لا تجعلوه في الظل واحفظوه
في الشتاء فانه ان تاخر صار خلا **اخبرنا** ابن محمد ابو عمر بن النحاس
عن ضمرة عن الشيباني عن ابن الديلمي عن ابيه قلنا يا رسول الله ان لنا
اعنابا فما نصنع بها قال زبيبوها قلنا فما نصنع بالزبيب قال
تنقعونه على غدائكم واشربوه على عشائكم وانبذوه في الشتاء
تنبذونه في الغلال فانه ان تاخر صار خلا **اخبرنا** ابو داود قال انا
يعلى الرازي قال انا يعلى بن عبيد قال انا مطيع عن ابي عثمان عن ابن عباس
قال كان ينبذ لرسول الله صلى الله عليه وسلم فيشربه من الغد ومن بعد
الغد فاذا كان مساء الثالثة فان بقي في الاناء شيء لم يشربوه **اخبرنا**
اسحق بن ابراهيم قال انا يحيى بن آدم قال انا شريك عن ابي اسحق عن يحيى
بن عبيد الله عن ابن عباس ان رسول الله صلى الله عليه وسلم كان ينقع له
الزبيب فيشربه يومه والغد وبعد الغد **اخبرنا** واصل بن عبد
الاعلى عن ابن فضيل عن الاعمش عن يحيى بن معمر عن ابن عباس قال كان رسول
الله صلى الله عليه وسلم ينبذ له نبيذ الزبيب من الليل فيجعله في سقاء

فيشربه

فيشربه يومه ذلك والغد وبعد الغد فاذا كان من آخر الثالثة سقاه او شربه
فان اصبح منه شيء اهراقه **اخبرنا** سويد قال انا عبد الله عن ابي
عمر انه كان ينبذ له في سقاء الزبيب غدوة فيشربه بالليل وينبذ له عشية
فيشربه غدوة وكان يغسل الاسقية ولا يحك ما فيها ذفرا ولا شيئا قال
نافع فكنا نشربه مثل العسل **اخبرنا** سويد قال انا عبد الله عن سماك
قال سألت ابا جحيفة عن النبيذ قال كان علي بن حسين ينبذ له من الليل
فيشربه غدوة وينبذ له غدوة فيشربه من الليل **اخبرنا** سويد قال انا
عبد الله قال سمعت سفيان سئل عن النبيذ قال ننبذ عشيا ونشربه غدوة
اخبرنا سويد قال انا عبد الله عن عبد الرحمن بن سليم التيمي عن ابي عثمان ولسن سالت
ابراهيم الفصل ارسلت الى ابن شهاب مالك تسأله عن نبيذ الجر فحدثنا عن النبي
انه ينبذ في جر ينبذ غدوة ويشربه عشية **اخبرنا** سويد قال انا
عبد الله عن معمر عن قتادة عن سعيد بن المسيب انه كان يكره ان يتخذ نطل
النبيذ في النبيذ لشدته ان ينطل **اخبرنا** سويد قال انا عبد الله عن
شعبة عن قتادة عن سعيد بن المسيب قال انما شربت الخمر الا انها تركت
حتى يصير صفوها وبقي كدرها وكان يكره كل شيء يسمد على عكر **ذكر**
الاختلاف على ابراهيم في النبيذ اخبرنا ابو بكر بن
قال انا الفواريري قال انا ابن ابي زائدة قال انا الحسن بن عمرو عن فضيل
ابن عمرو عن ابراهيم قال كانوا يرون ان من شرب شرابا فسكر منه لم تصل له
بعد ذلك **اخبرنا** سويد قال انا عبد الله عن سفيان عن معمر عن ابي
معشر عن ابراهيم قال كانوا ينبذون النقيع **اخبرنا** سويد قال
عبد الله عن ابي عوانة عن ابي مسكين قال سألت ابراهيم قلت انا ناخذ
تمرا في الجرار والطلاء فنطلي فيه ثم ننقع فيه الزبيب لئلا ننام نصفه
ثم ندعه حتى يبلغ فنشربه قال يكره **اخبرنا** اسحق بن ابراهيم قال انا
جرير عن ابن شبرمة قال رأيت ابراهيم شدد في النبيذ وحضرته
عند ابن سعيد عن ابي اسامة قال سمعت ابن المبارك يقول ما وجدت
الرخصة في المسكر عن احد صحيحا الا عن ابراهيم **اخبرنا** عبد الله بن سعيد
قال سمعت ابا اسامة يقول ما رأيت رجلا اطلب للعلم من عبد الله بن
المبارك الى الشامات ومصر واليمن والحجاز **ذكر الاشربة المباحة**
اخبرنا الربيع بن سليمان قال انا اسد بن موسى قال انا حماد بن سلمة عن
ثابت قال قالت ام سليم قدم فقالت سقيت رسول الله صلى الله عليه وسلم
فيه كل الشراب الماء والعسل واللبن والنبيذ **اخبرنا** سويد قال
انا عبد الله عن سفيان عن ابي سلمة بن كهيل عن ذر بن عبد الله عن سعيد بن ابزى
عن ابيه قال سألت ابي بن كعب عن النبيذ قال اشرب الماء واشرب العسل
والنبيذ السويق واشرب اللبن الذي تجعله به دعاؤه فقال اخبرني زيد
بن يزيد **اخبرنا** احمد بن علي بن سعيد قال انا ابراهيم قال انا الفواريري قال انا

معتمر بن سليمان عن أبيه عن محمد بن عبيدة عن ابن سيرين قال حدثني أنس أن شرابه
ما أدري كم هي قال شراب منذ عشرين سنة أو أربعين سنة إلا الماء والسويق
غير أنه لم يذكر النبيذ **حدثنا** سويد قال **أنا** عبد الله بن عون عن ابن
سيرين عن عبيدة قال حدثني أنس بن سيرين أنه ما أدري ما هي شراب منذ
عشرين سنة إلا الماء والتمر والعسل **حدثنا** إسحق بن إبراهيم قال **أنا**
جرير عن ابن سيرين قال قال طلحة لأهل الكوفة في النبيذ قبيلة يرون فيها
الصغير ويهرم فيها الكبير قال وكان إذا كان فيهم غير من كان طلحة ورأى
يسقيان التمر والعسل فقيل لطلحة ألا تنهاهما النبيذ قال إني أكره
أن أنكر مسلم في سبيل **حدثنا** إسحق بن إبراهيم قال **أنا** جرير قال كان
ابن سيرين لا يشربه إلا الماء والتمر **آخر كتاب الأشربة**
وهو آخر الكتاب الذي نسخت منه والحمد لله أولا وآخرا وحسبنا الله
ونعم الوكيل وصلى الله وسلم على سيدنا محمد وآله وصحبه
وسلم تسليما كثيرا دائما أبدا أو رضي الله تعالى
عن أصحاب سيدنا رسول الله صلى الله عليه وسلم
أجمعين وكتبه وتملكه الآخر فقير رحمة ربه
عبد الوهاب المصري الشافعي الأزهري
حتم الله له بالإسلام والسنة في
عافية بلا محنة وافعل ذلك
يا رب عن نظر فيه ودعا له
بهذا الدعاء وجميع المسلمين
سبحان ربك رب العزة
عما يصفون وسلام
على المرسلين والحمد
لله رب
العالمين

وإن تجد عيبا فسد الخللا ... جل من لا فيه عيب وعلا

شبكة الألوكة
www.alukah.net