مكتبة الأستاذ الدكتور محمد بن تركي التركي

مخطوطة

مجموع فيه عدة كتب

المؤلف

مجموعة مؤلفين

الملاحظات

- أصل هذه النسخة في مكتبة الحرم المكي.

شبكة
الألوكة
www.alukah.net

رقم ٥٦٤ حديث

مجموعة تحتوي على (٧١)
رسائل أولها مختصر كتاب
الارشاد

صور برقم
من ٢٦٧٠ إلى ٢٦٧٦

صور برقم
من ٣٦٧٠
إلى ٣٦٧٦

شبكة الألوكة
www.alukah.net

مختصر كتاب الارشاد

مختصر الارشاد المسمى بالتقريب في اصول الحديث فهرس

الرحيم
٥٦٤
الرقم العام
٧٩٩
المقاس ١٩ × ٢٤

ما في هذا المجلد مختصر كتاب الارشاد للنووي في الحديث
وشرح نخبة الفكر لابن حجر ومتن نخبة ورسالة في وضع اليد
اليمنى على القارئ وموضوعات الاحاديث لعلي القاري
وموضوعات للامام الصغاني وفيه ذيل تنزيه لعلي القاري

شبكة الألوكة
www.alukah.net

بسم الله الرحمن الرحيم • اللهم صلى على سيدنا محمد • واله وصحبه وسلم
قال الشيخ الامام العالم العامل العابد الزاهد الورع الحافظ المتقن
المفيد مفتي المسلمين محيي الدين ابو زكريا يحيى بن شرف بن مري
بن حسن بن حسين بن محمد بن خزام النووي الدمشقي تغمده الله
برحمته ونفع المسلمين ببركته الحمد لله الفتاح المنان ذي الطول
والفضل والاحسان الذي من علينا بالايمان وفضل ديننا على
سائر الاديان وحبى بحبيبه وخليله عبده ورسوله محمد عبادة
الاوثان • وخصه بالمعجزات والسنن المستمرة على تعاقب
الازمان • وصلى الله عليه وعلى سائر النبيين • وال كل ما اختلف
الملوان وما تكررت حكمه وذكره وتعاقب الجديدان اما بعد
فان علم الحديث من افضل القرب الى رب العالمين وكيف لا يكون
وهو بيان طريق خير الخلق واكرم الاولين والاخرين وهذا الكتاب
اختصرته من كتاب الارشاد الذي اختصرته من علوم الحديث للشيخ
الامام الحافظ المتقن المحقق ابي عمرو عثمان بن عبد الرحمن المعروف
بابن الصلاح رحمه الله ابالغ فيه في الاختصار ان شاء الله من غير
اخلال بالمقصود واحرص على ايضاح العبارة • وعلى الله الكريم
الاعتماد واليه التفويض والاستناد الحديث صحيح وحسن
وضعيف الاول الصحيح وفيه مسائل الاولى في حده وهو ما اتصل
سنده بالعدول الضابطين من غير شذوذ ولا علة واذا
قيل صحيح فهذا معناه لا انه مقطوع به واذا قيل غير صحيح فمعناه
لم يصح اسناده والمختار انه لا يجزم في اسناده انه اصح الاسانيد

مطلقا

مطلقا وقيل اصحها الزهري عن سالم عن ابيه وقيل ابن
سيرين عن عبيدة عن علي وقيل الاعمش عن ابراهيم عن
علقمة عن ابن مسعود وقيل الزهري عن علي بن الحسين عن ابيه
عن علي وقيل مالك عن نافع عن ابن عمر فعلى هذا قيل الشافعي عن
مالك عن نافع عن ابن عمر رضي الله عنهم الثانية اول مصنف
في الصحيح المجرد صحيح البخاري ثم مسلم وهما اصح الكتب بعد القران
والبخاري اصحهما واكثرهما فوائد وقيل مسلم اصح والصواب
الاول واختص مسلم بجمع طرق الحديث في مكان ولم يستوعبا
الصحيح ولا التزماه وقيل لم يفتهما منه الا قليل وانكر هذا والصواب
انه لم يفت الاصول الخمسة الا اليسير اعني الصحيحين وسنن
ابي داود والترمذي والنسائي وجملة ما في البخاري سبعة
الاف ومائتان وخمسة وسبعون حديثا بالمكررة وبحذف
المكرر اربعة الاف ومسلم باسقاط المكرر نحو اربعة الاف
ثم ان الزيادة في الصحيح تعرف من السنن المعتمدة كسنن ابي
داود والترمذي والنسائي وابن خزيمة والدارقطني والحاكم
والبيهقي وغيرها منصوصا على صحته ولا يكفي وجوده فيها الا
في كتاب من شرط الاقتصار على الصحيح واعتنى الحاكم بضبط
الزائد عليهما وهو متساهل فاصحه ولم نجد فيه من المعتمدين
تصحيحا ولا تضعيفا حكمنا بانه حسن الا ان تظهر فيه علة توجب
ضعفه ويقاربه في حكمه صحيح ابي حاتم ابن حبان والله اعلم
الثالثة الكتب المخرجة على الصحيح لم يلتزم فيها موافقتهما في

شبكة الألوكة
www.alukah.net

الالفاظ فحصل منها تفاوت في التلفظ والمعنى وكذا ما رواه
البيهقي والبغوي وشبههما فاليس رواه البخاري او مسلم فقط
في بعضه تفاوت في المعنى فراد هم انهما رويا اصله فلا يجوز ان يقال
منهما حدثنا وتقول هو هكذا فيهما الا ان تقابل بهما او يقول
المصنف اخرجاه بلفظه بخلاف المختصرات من الصحيحين فانهم
نقلوا فيها الفاظها والكتب المخرجة عليها فائدتان علو الاسناد
وزيادة الصحيح فان تلك الزيادات صحيحة لكونها باسنادهما
الرابعة ما رويناه بالاسناد المتصل فهو المحكوم بصحته واما ما
حذف من مبتداء اسناده واحد فاكثر فاكان منه بصيغة الجزم
كقال وفعل وامر ورويى وذكر فلان كذا فهو حكم بصحته عن
المضاف اليه وما ليس فيه جزم كيروى ويذكر ويحكى ويقال
ورويى وذكر وحكى عن فلان كذا فليس فيه حكم بصحته عن المضاف اليه
وليس هو بواه لادخاله في الكتاب المرسوم بالصحيح والله اعلم
الخامسة الصحيح اقسام اعلاها ما اتفق عليه البخاري ومسلم
ثم ما انفرد به البخاري ثم مسلم ثم ما على شرطهما ثم على شرط البخاري
ثم مسلم ثم صحيح عند غيرهما وآذا قالوا صحيح متفق عليه او على صحته
فراد هم اتفاق الشيخين وذكر الشيخ رضي الله عنه ان ما رويناه او
احدهما فهو مقطوع بصحته والعلم القطعي حاصل فيه وخالفه المحققون
والاكثرون فقالوا بافادة الظن ما لم يتواتر وآلله اعلم السادسة
من رأيي في هذه الازمان حديثا لصحيح الاسناد في كتاب او
جزء لم ينص على صحته حافظ معتمد حديثا قال الشيخ لا يحكم بصحته لضعف

اهل

اهل هذه الازمان والاظهر عندي جوازه لمن تمكن وقويت معرفته
والله اعلم ومن اراد العمل بحديث من كتاب فطريقه ان يأخذ
من نسخة معتمدة قابلها هو او ثقة باصول صحيحة فان قابلها
باصل معتمد محقق اجزاؤه والله اعلم النوع الثاني الحسن قال
الخطابي رحمه الله وهو ما عرف مخرجه واشتهر رجاله وعليه مدار
اكثر الحديث ويقبله اكثر العلماء ويستعمله عامة الفقهاء قال الشيخ
رحمه الله هو قسمان احدهما ما لا يخلو اسناده من مستور لم
تحقق اهليته وليس مغفلا كثير الخطاء ولا ظهر منه سبب فسق
ويكون متن الحديث معروفا برواية مثله او نحوه من وجه اخر الثاني
ان يكون راويه مشهورا بالصدق والامانة ولم يبلغ درجة الصحيح
لقصوره في الحفظ والاتقان وهو مرتفع عن حال من يقدح تفرده
منكرا ثم الحسن كالصحيح في الاحتجاج به وان كان دونه في القوة
ولهذا ادرجته طائفة في نوع الصحيح والله اعلم وقولهم حديث
حسن الاسناد وصحيحه دون قولهم حديث صحيح او حسن
لانه قد يقع او يحسن الاسناد دون المتن لشذوذ او علة
فان اقتصر على ذلك حافظ معتمد فالظاهر صحة المتن وحسنه
واما قول الترمذي وغيره حديث حسن صحيح فمعناه رويى
باسنادين احدهما يقتضي الصحة والاخر الحسن واما تقسيم النووي
احاديث المصابيح الى حسان وصحاح مريدا بالصحاح ما في
الصحيحين او باحدهما فليس بصواب لانه
في الحسن الصحيح والحسن والضعيف والمنكر فوقع احدهما

كتاب الترمذي اصل في موزة الحسن وهو الذي شهره و تختلف
النسخ منه في قوله حسن او حسن صحيح ونحوه فينبغي ان تعتني فيما بتل
اصلك باصول معتمدة وتعتمد ما اتفقت عليه ومن مظانه
سنن ابي داود فقد جاء عنه انه يذكر فيه الصحيح وما يشبهه و
يقاربه وما كان فيه وهن شديد بينه ومالم يذكر فيه شيئا
فهو صالح فعلى هذا ما وجد في كتابه مطلقا ولم يصححه غيره من المتقدمين
والاضعفه فهو حسن عند ابي داود وامام مسند احمد بن حنبل
وابي داود الطيالسي وغيرهما فلا تلتفت بالاصول غير
وما اشبهها في الاحتجاج بها والركون الى ما فيها والله اعلم الثاني
اذا كان راوي الحديث متاخرا عن درجة الحافظ الضابط مشهورا
بالصدق والستر فروى حديثه فوجد قوي ارتفع من الحسن
الى الصحيح والله اعلم الثالث اذا روى الحديث من وجوه ضعيفة
لا يلزم ان يحصل من مجموعها حسن بل ما كان ضعفه لضعف راويه
المتهم بالكذب او فحش غلطه لا يعتبر به وما كان ضعفه لارسال او
انقطاع ونحوه يعتبر به فيرتقي بمجموع الطرق الى درجة الحسن
وكذا اذا كان ضعفه بالارسال زال بمجيئه من وجه اخر وما كان ضعفه
لفسق الراوي فلا يؤثر فيه غيره والله اعلم النوع الثالث الضعيف
وهو ما لم يجمع صفة الصحيح او الحسن وتتفاوت ضعفه كقولهم الحديث
ومنه ما له لقب خاص كالموضوع والشاذ وغيرهما النوع
الرابع المسند قال الخطيب البغدادي هو عند اهل الحديث
ما اتصل سنده الى منتهاه والكثير فيما يستعمل فيما جاء عن النبي
صلى الله تعالى عليه وسلم خاصة متصلا كان او منقطعا وقال

الحاكم وغيره لا يستعمل الا في المرفوع المتصل النوع الخامس المتصل
ويسمى الموصول وهو ما اتصل اسناده مرفوعا كان او موقوفا
على من كان النوع السادس المرفوع وهو ما اضيف الى النبي
صلى الله تعالى عليه وسلم خاصة لا يقع مطلقا على غيره متصلا
كان او منقطعا وقيل ما اخبر به الصحابي عن فعل النبي صلى الله تعالى
عليه وسلم او قوله النوع السابع الموقوف هو المروي عن الصحابة
رضي الله تعالى عنهم قولا لهم او فعلا او نحوه متصلا كان او منقطعا
ويستعمل في غيرهم مقيدا فيقال وقفه فلان على الزهري ونحوه
وعند فقهاء خراسان تسميته الموقوف بالاصل المرفوع بالخبر
وعند المحدثين كلمة يستعملونها فروع احدها قول الصحابي كنا نقول
او نفعل كذا ان لم يضفه الى زمن النبي صلى الله عليه وسلم فهو
موقوف وان اضافه فالصحيح انه مرفوع وقال الامام الاسماعيلي
موقوف والصواب الاول وكذا قوله كنا لا نرى بأسا بكذا
في حياة رسول الله صلى الله عليه وسلم او هو فينا او بين اظهرنا
او كانوا يقولون او يفعلون او لا يرون بأسا بكذا في حياة
صلى الله تعالى عليه وسلم فكله مرفوع ومن المرفوع قول المغيرة كان
اصحاب رسول الله عليه وسلم يقرعون بابه بالاظافير الثاني
قول الصحابي امرنا بكذا او نهينا عن كذا او من السنة كذا او امر بلال
ان يشفع الاذان وما اشبهه كله مرفوع على الصحيح الذي قاله
الجمهور وقيل ليس بمرفوع ولا فرق بين قوله في حياة رسول الله
صلى الله عليه وسلم او بعده الثالث اذا قيل في الحديث عند

ذكر الصحابي برفعه او ينميه او يبلغ به او رواية الحديث الاعرج
عن ابي هريرة رواية نقاتلون قوما صغار الاعين فكل هذا و
شبهه مرفوع عند اهل العلم واذا قبل عند التابعي برفعه فرفوع
مرسل واما قول من قال تفسير الصحابي مرفوع فذلك تفسير تعليق
بسبب نزول اية اونحوه وغيره موقوف والله سبحانه اعلم النوع
الثامن من المقطوع وجمعه المقاطع والمقاطيع وهو الموقوف على
التابعي قولا له او فعلا واستعمله الشافعي ثم الطبري في المنقطع
النوع التاسع المرسل اتفق علماء الطوائف انه قول التابعي الكبير
قال رسول الله صلى الله عليه وسلم كذا او فعله بنحو مرسلا فان
انقطع قبل التابعي واحدا واكثر قال الحاكم وغيره من المحدثين لا اسمي
مرسلا بل يختص المرسل بالتابعي عن النبي صلى الله عليه وسلم فان
سقط قبله واحد فهو منقطع وان اكثر فمعضل ومنقطع والمشهور
في الفقه والاصول انه الكل مرسل وبه قطع الخطيب وهذا اختلاف
في الاصطلاح والعبارة واما قول الزهري وغيره من صغار التابعين
قال النبي صلى الله عليه وسلم فالمشهور عند من فحصه بالتابعي
انه مرسل كالكبير وقيل ليس بمرسل بل منقطع واما اذا قال فلان
عن رجل عن فلان فقال الحاكم منقطع ليس مرسلا وقال غيره
مرسل والله اعلم ثم المرسل حديث ضعيف عند جماهير المحدثين و
الشافعي وكثير من الفقهاء واصحاب الاصول وقال مالك وابو
حنيفة رضي الله عنهما في طائفة صحيح فان صح مخرج المرسل بمجيئه من
وجه اخر مسندا او مرسلا ارسله من اخذ عن غير رجال الاول

كان

كان صحيحا و يتبين بذلك صحة المرسل وانهما صحيحان لو عارضهما
صحيح من طريق رجحناها عليه اذا تقرر الجميع هذا كله في غير مرسل
الصحابي اما مرسله فمحكوم بصحته على المذهب الصحيح وقيل انه كمرسل
غيره الآن تبين الرواية عن صحابي والله اعلم النوع العاشر
المنقطع الصحيح الذي ذهب اليه الفقهاء والخطيب وابن عبد البر
وغيرهما من المحدثين ان المنقطع ما لم تتصل اسناده على اي وجه
كان انقطاعه واكثر ما يستعمل في روايته من دون التابعي من
الصحابة كمالك عن ابن عمر وقيل هو ما اختص فيه رحل قبل التابعي
محذوفا كان او بهما كرجل وقبل هو ما روى عن تابعي او نحوه من
قوله او فعله وهذا غريب ضعيف النوع الحادي عشر المعضل
بفتح الضاد يقولون اعضله فهو معضل وهو ما سقط من اسناده
اثنان فاكثر وبتي منقطعا وبتي مرسلا عند الفقهاء وغيرهم كما تقدم
وقيل ان قول الراوي بلغني كقول مالك بلغني عن ابي هريرة ان
رسول الله صلى الله عليه وسلم قال للمملوك طعامه وكسوته
بتي معضلا عند اصحاب الحديث واذا روى تابع التابعي عن
التابعي حديثا وقفه عليه وهو عند ذلك التابعي مرفوع متصل
وهو معضل فروع احدها الاسناد المعنعن وهو فلان عن فلان
قيل انه مرسل والصحيح الذي عليه العمل وقال الجماهير من اصحاب
الحديث والفقه والاصول انه متصل بشرط ان لا يكون المعنعن
مدلسا وشرط امكان لقاء بعضهم بعضا وفي اشتراط ثبوت
اللقاء وطول الصحبة ومعرفة بالرواية عنه خلاف منهم من لم

شبكة الألوكة
www.alukah.net

بشرط شيخه فذلك وهو مذهب مسلم بن الحجاج ادعى الاجماع
فيه ومنهم من شرط اللقاء وحده وهو قول البخاري وابن المديني
والمحققين ومنهم من شرط قبول التهمة ومنهم من شرط معرفة آلروايته
عنه وكثر في هذه الاعصار استعمال عن في الاجازة فاذا قال
احدهم قرأته على فلان فراده اتدرواه عنه بالاجازة والله سبحانه
اعلم النوع الثاني اذا قال حدثنا الزهري ان ابن المسيب حدث كذا
وقال قال ابن المسيب كذا او فعل كذا او كان ابن المسيب يفعل
ويشبه ذلك فقال احمد بن حنبل وجماعة لا يحتج ان وشبهها بين
بان يكون منقطعا بعني بين السماع وقال الجمهور ان عن ومطلقه محمول
على السماع بالشرط المتقدم والله اعلم الثالث التعليق الذي يذكره
الحميدي وغيره في احاديث من كتاب البخاري واستبعدهم باستعماله
الدارقطني صورته ان يحذف من اول الاسناد واحد فاكثر وكانه
ماخوذ من تعليق الجدار لقطع الاتصال واستعمله بعضهم في حذف
كل الاسناد كقوله قال رسول الله صلى الله عليه وسلم او قال ابن
عباس او عطا او غيره كذا وهذا التعليق له حكم الصحيح كما تقدم في
نوع الصحيح ولم يستعملوا التعليق في غير صيغة الجزم كروي عن فلان
كذا او يقال عنه ويذكر ويحكى وشبهها بل خصوا به صيغة الجزم
كقال وفعل وامر ونهى وذكر وحكى ولم يستعملوه فيما سقط وسط
اسناده والله اعلم الرابع اذا روى بعض الثقات الضابطين
الحديث مرسلا وبعضهم متصلا او بعضهم موقوفا وبعضهم مرفوعا
او وصله هو او رفعه في وقت وارسله او وقفه في وقت فالصحيح

ان الحكم

ان الحكم لمن وصله او رفعه سواء كان المخالف له اسم او اكثر لان
ذلك زيادة ثقة وهي مقبولة ومنهم من قال الحكم لمن ارسله او
وقفه قال الخطيب وهو قول اكثر المحدثين ومن بعضهم الحكم للاكثر
وبعضهم للاحفظ وعلى هذا لو ارسله او وقفه الاحفظ لا يقدح
الوصل والرفع في عدالة راويه وقيل يقدح فيه وصله ما ارسله
الحفاظ والله اعلم النوع الثاني عشر التدليس وهو قسمان الاول
تدليس الاسناد بان يروي عن من عاصره ما لم يسمعه منه موهما
سماعه قائلا قال فلان او عن فلان ونحوه ورتما لم يسقط شيخه
واسقط غيره ضعيفا او صغيرا تحسينا للحديث الثاني تدليس
الشيوخ بان يسمي شيخا او يكنيه او ينسبه او يصفه بما لا يعرف
اما الاول فقد ذمه جماعة اكثر العلماء ثم قال فريق منهم من عرف
صار مجروحا مردود الرواية وان بين السماع والتصريح بالتقبل
فاروه بلفظ محتمل لم يبين فيه السماع كرسل وما بينه فيه كسمعت
وحدثنا واخبرنا وشبهها فمقبول يحتج به وفي الصحيحين وغيرهما
من هذا الضرب كثير كقتادة والسفيانين وغيرهم وهذا
الحكم جار فيمن دلس مرة وما كان في الصحيحين وشبهها
عن المدلسين بين محمول على ثبوت السماع من جهة اخرى واما
الثاني فكراهته اخف وسببها توغير طريق معرفة ويختلف
الحال في كراهته بحسب غرضه فكلما كان المغير اسنه صغيرا او صغيرا
او متاخر الوفاة او سمع منه كثيرا فاستنكر من تكراره على صورة
ونسج الخطيب وغيره بهذا والله اعلم النوع الثالث عشر الشاذ

هو عند الشافعي وجماعة من الحجازيين ما روى الثقة مخالفا رواية
الناس الا ان يروي ما لا يرويه غيره قال الخليلي والذي عليه
حفاظ الحديث ان الشاذ ما ليس له الا اسناد واحد يستد به ثقة
او غيره فان كان مفرد غير ثقة فمتروك وما كان عن ثقة توقف فيه ولا
يحتج به وقال الحاكم هو ما انفرد به ثقة وليس له اصل يتابع وما
ذكره مشكل لان افراد العدل الضابط لحديث انما الاعمال بالنيات
والبيعان بالخيار وغير ذلك تأباه الصحيح والتفصيل فان
كان مفرده مخالفا احفظ منه واضبط كان شاذا مردودا وان
لم يخالف فان كان عدلا حافظا موثوقا بضبطه كان مفرده
صحيحا وان لم يوثق بضبطه ولم يبعد عن درجة الضابط كان حسنا
وان بعد كان شاذا منكرا مردودا فالحاصل ان الشاذ المردود
هو المفرد المخالف والفرد الذي ليس في راويه من الثقة والضبط
ما يجبر تفرده وانه اعلم النوع الرابع عشر معرفة المنكر قال الحافظ
البرذعي المفرد الذي لا يعرف متنه من غير راويه وكذا اطلقه كثيرون
والصواب فيه التفصيل الذي تقدم في الشاذ فانه بمعناه والله اعلم
النوع الخامس عشر معرفة الاعتبار والمتابعات والشواهد
هذه امور يتوقف عليها رجال الحديث ومنها الاعتبار ان يروي
حماد مثلا حديثا لا يتابع عليه عن ايوب عن ابن سيرين
عن ابي هريرة عن النبي صلى الله عليه وسلم فينظر هل رواه ثقة
غير ايوب عن ابن سيرين فان لم يوجد فثقة غير ابن سيرين
عن ابي هريرة والا فصحابي غير ابي هريرة عن النبي صلى الله عليه وسلم

فان ذلك

فان ذلك وجد علم ان له اصلا يرجع اليه والا فلا والمتابعة
ان يرويه غير ايوب عن حماد وهي المتابعة التامة او عن ابن سيرين
غير ايوب او عن ابي هريرة غير ابن سيرين او عن النبي صلى الله
عليه وسلم صحابي اخر فكل هذا يسمى متابعة وتقصر عن الاولى بحسب
بعدها منها وتسمى المتابعة شاهدا والشاهد ان يروي حديث
اخر بمعناه ولا يسمى هذا متابعة واذا قال لو ان فلانا توبع ابو هريرة
او ابن سيرين او ايوب او حماد كان مشعرا بانتفاء المتابعات
واذا انتفت مع الشواهد فحكمه ما سبق في الشاذ ويدخل فيه
المتابعة والاستشهاد رواية من لا يحتج به ولا يصلح لذلك
كل ضعيف والله اعلم النوع السادس عشر معرفة زيادات الثقات
وحكمها هو فن لطيف تستحسن العناية به ومذهب الجمهور
من الفقهاء والمحدثين قبولها مطلقا وقيل لا تقبل مطلقا وقيل
تقبل ان زادها غير من رواه ناقصا والا تقبل ممن رواه مرة
ناقصا وقسمه الشيخ اقساما احدها زيادة مخالف الثقات
فتردكما سبق الثاني ما لا مخالفة فيه كتفرد ثقة بجملة حديث فيقبل
قال الخطيب باتفاق العلماء الثالث زيادة لفظة في حديث لم
يذكرها سائر رواته كحديث جعلت لنا الارض مسجدا وطهورا
تفرد ابو مالك الاشجعي فقال وتربتها طهورا وهذا شبيه بالاول
وشبهه الثاني قال الشيخ والصحيح قبول هذا الاخير ومثله الشيخ ايضا
بزيادة مالك في حديث الفطرة من المسلمين ولا يصح التمثيل به
فقد وافق مالكا عمر بن نافع والضحاك بن عثمان والله اعلم

النوع السابع عشر معرفة الافراد تقدم مقصوده فالفرد
قسمان احدهما مفرد في جميع الرواة وتقدم الثاني بالنسبة الى الجهة
كقولهم تفرد به اهل مكة او الشام او فلان عن فلان او اهل البصرة
عن اهل الكوفة وشبهه والاقيض هذا اصعفه الآن يراد بتفرد
الدينين انفراد واحد منهم فيكون كالقسم الاول وانه اعلم النوع
الثامن عشر المعلل ويسمونه المعلول وهو لحن وهذا النوع من
اجلها يتمكن منه اهل الحفظ والخبرة والفهم الثاقب والعلة عبارة
عن سبب غامض قادح مع ان الظاهر السلامة منه وتطلق
الى الاسناد الجامع شروط الصحة ظاهرا وتدرك بتفرد الراوي
ومخالفة غيره له مع قرائن تنبه العارف على وهم بارسال الموقف
او دخول حديث في حديث او غير ذلك بحيث يغلب على ظنه
فيحكم بعدم صحة الحديث او يتردد فيتوقف والطريق الى معرفته جمع طرق
الحديث والنظر في اختلاف رواته وضبطهم واتقانهم و
اتقادهم وكثرة التنقيل الاسال بان يكون راويه اقوى ممن وصل
وتقع العلة في الاسناد وهو الاكثر وقد تقع في المتن وما وقع في الاسناد
قد يقدح فيه وفي المتن كالارسال والوقف وقد يقدح في الاسناد
خاصة ويكون المتن مرفوعا صحيحا كحديث يعلى بن عبيد عن الثوري
عن عمرو بن دينار حديث البيعان بالخيار غلط يعلى انما هو عبيد
بن دينار وقد تطلق العلة على غير مقتضاها الذي قدمناه كتهم الراوي
وغفلته وسوء حفظه ونحو فهذا اسباب ضعف الحديث
وتسمى الترمذي الشاذ علة واطلق بعضهم العلة على مخالفة لا يقدح

كارسال ما وصله الثقة الضابط فحتى قال هو الصحيح صحيح معلل
كما قيل منه صحيح شاذ وانه اعلم النوع التاسع عشر المضطرب
هو الذي يروى على اوجه مختلفة متعاوتة فان رجحت احدى
الروايتين بحفظ راويها او كثرة صحبة المروي عنه او غير ذلك
فالحكم للراجحة ولا يكون مضطربا والاضطراب يوجب ضعف الحديث
لاشعاره بعدم الضبط وقوع في الاسناد تارة وفي المتن اخرى
وفيهما من راو او جماعة وانه سبحانه اعلم النوع العشرون المدرج
هو اقسام احدها مدرج في حديث النبي صلى الله عليه وسلم
بان يذكر الراوي عقبه كلاما لنفسه او لغيره فيرويه من بعده متصلا
فيتوهم انه من الحديث الثاني ان يكون عنده متنان باسنادين
فيرويهما باحدهما الثالث ان يسمع حديثا من جماعة مختلفين في
اسناده او متنه فيرويه عنهم باتفاق وكله حرام وصنف فيه
الخطيب كتابا شفى وكفى وانه سبحانه اعلم النوع الحادي والعشرون
الموضوع هو المختلف المصنوع وشر الضعيف ومحرم روايته مع
العلم به في اي معنى كان الا مبينا ويعرف الوضع باقرار واضعه او
ما ينزل اقراره او قرينة في الراوي او المروي فقد وضعت احاديث
يشهد بوضعها ركاكة لفظها ومعانيها وقد اكثر جامع الموضوعات
في تخليطه بين امرين بالغ ابن الجوزي فذكر كثيرا مما لا دليل على
وضعه بل هو ضعيف والواضعون اقسام اعظمهم ضررا قوم
ينسبون الى الزهد وضعوه حسبة في زعمهم فقبلت موضوعاتهم
ثقة بهم وجورت الكرامية الوضع في الترغيب والترهيب وهو

شبكة الألوكة
www.alukah.net

خلاف اجماع المسلمين الذين يقتدى بهم ووضعت الزنادقة جملة
فيبين جهابذة الحديث امرها وتولت الحفاظ ورتبا اسند الواضع كلاما
لسلفه او لبعض الحكماء ورتبا وقع في شبهة الوضع بغير قصد ومن
الموضوع الحديث المروي عن ابي بن كعب في فضل القرآن سورة
سورة وقد اخطأ من ذكره من المفسرين والله سبحانه اعلم

النوع الثاني والعشرون المقلوب هو نحو حديث مشهور
عن سالم جعل عن نافع ليرغب فيه وقلب اهل بغداد على البخاري
مائة حديث امتحانا فرد تها على وجوهها فاذ غنوا بفضله فرع اذا
رايت حديثا باسناد ضعيف فلك ان تقول هو ضعيف بهذا
الاسناد ولا تقل ضعيف الا ان تجرد ضعف ذلك الاسناد الا ان
يقول امام انه لم يرو من وجه صحيح او انه حديث ضعيف مفسرا ضعفه
فان اطلق ففيه كلام يأتي قريبا واذا اردت رواية الضعيف من
غير اسناد فلا تقل قال رسول الله صلى الله عليه وسلم كذا وما اشبهه
من صيغ الجزم بل قل روي كذا وبلغنا كذا او ورد او جاء او نقل
او ما اشبهه وكذا ما يشك في صحته ويجوز عند اهل الحديث وغيرهم
الشاهد في الاسانيد ورواية ما سوى الموضوع من الضعيف
والعلة من غير بيان ضعفه في غير صفات الله تعالى والاحكام كالحلال
والحرام وغيرها وذلك كالقصص وفضائل الاعمال والمواعظ و
غيرها مما لا تعلق له بالعقايد والاحكام والله اعلم

النوع الثالث والعشرون صفة من تقبل روايته وما يتعلق به فيه مسايل
احدها اجمع الجماهير من ائمة الحديث والفقه انه يشترط فيه ان يكون

عدلا

عدلا ضابطا بان يكون مسلما بالغا عاقلا سليما من اسباب
الفسق وخوارم المروة متيقظا حافظا ان حدث من حفظه ضا
لكتابه ان حدث منه عالما بما يحيل المعنى ان روى به الشافعية
ثبت العدالة بتنصيص عدلين عليها او بالاستفاضة فمن
اشتهرت عدالته بين اهل العلم وشاع الثناء عليه بها كفى
فيها كمالك والثوريين والاوزاعي والشافعي واحمد واشباههم
وتوسع ابن عبد البر فيه فقال كل حامل علم معروف العناية يجوز
ابدا العدالة يثبت بين جرحه وقوله هذا غير مرضي

الثالثة يعرف
ضبطه بموافقة الثقات المتقنين غالبا ولا تضر مخالفة النادر
فان كثرت اختل ضبطه ولم يحتج به

الرابعة يقبل التعديل من غير ذكر
سببه على الصحيح المشهور ولا يقبل الجرح الا مبينا السبب واما
كتب الجرح والتعديل التي لا يذكر فيها بسبب الجرح ففائدتها التوقف
فيمن جرحوه وان بحثنا عن حاله وانزاحت عنه الريبة وصلت
الثقة به قبلنا حديثه كجماعة في الصحيحين بهذه المثابة

الخامسة
الصحيح ان الجرح والتعديل يثبتان بواحد وقيل لا بد من اثنين
واذا اجتمع فيه جرح وتعديل فالجرح مقدم وقيل ان زاد المعدلون
قدم التعديل واذا قال حدثني الثقة او نحوه لم يكف به على الصحيح
وقيل يكفي فان كان القايل عالما كفى في حق موافقه في المذهب
عند بعض المحققين واذا روى العدل عمن سماه لم يكن تعديلا عند
الاكثرين وهو الصحيح وقيل هو تعديل وعمل العالم وفتياه على وفق
حديث رواه ليس حكما بصحته ولا مخالفته قدح في صحته ولا في

بطا

ل

رواية والله اعلم السادسة رواية المجهول العدالة ظاهرا او باطنا لا
تقبل عند الجماهير ورواية المستور وهو عدل الظاهر خفي الباطن
يحتج بها بعض من رد الاول وهو قول بعض الشافعيين قال الشيخ
يشبه ان يكون العمل على هذا في كثير من كتب الحديث في جماعة
من الرواة تقاوم الوعد بهم وتقدرت جزئهم باطنا واما المجهول
العين فمذ لا يقبله بعض من يقبل مجهول العدالة ثم من روى عنه
عدلان عينا ارتفعت جهالة عينه قال الخطيب المجهول عند اهل
الحديث من لم يعرفه العلماء ولا يعرف حديثه الا من جهة واحد
واقل ما يرتفع الجهالة رواية اثنين مشهورين ونقل ابن عبد البر
عن اهل الحديث نحوه قال الشيخ رد اهل الخطيب فد روى النجا
عن مرداس الاسلمي وسلم عن ربيعة بن كعب الاسلمي ولم يرو
عنهما غير واحد والخلاف في ذلك متجه كالاكتفاء بتعديل واحد
والصواب نقل الخطيب ولا يصح الرد عليه بمرداس وربيعة فانهما
صحابيان مشهوران والصحابة كلهم عدول فرع يقبل تعديل العبد
والمرأة العارفين ومن عرفت عينه وعدالته وجهل اسمه اصح به
واذا قال اخبرني فلان او فلان وهما عدلان احتج به فان جهل عدد
احدهما او قال فلان او غيره لم يحتج به السابعة من حكم بتقرير عمته لم
يحتج به بالاتفاق ومن لم يكفر قيل لا يحتج به مطلقا وقيل يحتج به ان
لم يستحل الكذب في نصرة مذهبه او لا يفعل مذهبه وحكي عن
الشافعي وقيل يحتج به ان لم يكن داعية الى بدعته ولا يحتج به ان كان
داعية وهذا هو الاظهر الاعدل وقول الكثير او الاكثر وضعف

الاول باحتجاج صاحبي الصحيحين وغيرهما كثير من المبتدعة غير الدعاة
الثامنة تقبل رواية الثيب من الفسق الا الكذب في حديث
رسول الله صلى الله عليه وسلم فلا تقبل ابدا وان حسنت طريقه كذا
قاله احمد بن حنبل والحميدي شيخ البخاري والكبير في الشافعي قال
الكبير في في كل من اسقطنا بكذب لم نعد لقبوله بتوبته ومن ضعفناه
لم نقوه بعده بخلاف الشهادة وقال السمعاني من كذب في خبر
واحد وجب اسقاط ما تقدم من حديثه كلت وكل هذا مخالف
لقاعدة مذهبنا ومذهب غيرنا ولا يقوى الفرق بينه وبين الشهادة
التاسعة اذا روى حديثا ثم نفاه المسمع فالمختار انه ان كان
جازما بنفيه بان قال ما رويته ونحوه وجب رده ولا يقدح
في باقي روايات الراوي عنه فان قال لا اعرفه او لا اذكره او نحوه
لم يقدح فيه ومن روى حديثا ثم نسيه جاز العمل به على الصحيح
وهو قول الجمهور من الطوائف خلافا لبعض الحنفية ولا تخالف
هذا كراهة الشافعي وغيره الرواية عن الاحياء والله اعلم العاشرة
من اخذ على التحديث اجرا لا تقبل روايته عند احمد واسحق وابي حاتم
ويقبل عند ابي نعيم الفضل وعلي بن عبد العزيز واخرين وافتى
الشيخ ابو اسحق الشيرازي بجواز هما لمن امتنع عليه الكسب لعياله
لسبب التحديث الحادية عشرة لا تقبل رواية من عرف بالتساهل
في سماعه او اسماعه لمن لا يبالي بالنوم في السماع او يحدث لا من
اصل صحيح او عرف بقبول التلقين في الحديث او كثرة السهو في
روايته اذا لم يحدث او كثرت الشواذ والمناكير في حديثه قال ابن

شبكة الألوكة
www.alukah.net

المبارك واحمد والحميدي وغيرهم من غلط في حديث فبين له
فاصر على روايته سقطت روايته وهذا صحيح ان ظهر انه اصر
عناداً او نحوه الثانية عشر اعرض الناس هذه الزمان عن اعتبار
مجموع الشروط المذكورة لكون المقصود صار ابقاء سلسلة
الاسناد المختص لانه فليعتبر ما يليق بالمقصود وهو كون الشيخ مسلماً
بالغاً عاقلاً غير متظاهر بفسق او تخف في ضبطه بوجود سماعه
مثبتاً بخط غير متهم وبروايته من اصل موافق لاصل شيخه وقد
قال نحو ما ذكرناه الحافظ ابو بكر البيهقي رحمه الله الثالثة عشر في
الفاظ الجرح والتعديل قد رتبها ابن ابي حاتم فاحسن فالفاظ
التعديل مراتب اعلاها ثقة او متقن او ثبت او حجة او عدل
حافظ او ضابط الثانية صدوق او محله الصدق او لا بأس به قال
ابن حاتم وهو ممن يكتب حديثه وينظر فيه وهي المنزلة وهو كما قال
لان هذه العبارة لا تشعر بالضبط فيعتبر حديثه على ما تقدم وعن
يحيى بن معين اذا قلت لا بأس به فهو ثقة ولا يقاوم قوله عن ضعيف
نقل ابن ابي حاتم عن اهل النقد والله اعلم الثالثة شيخ فيكتب و
ينظر الرابعة صالح الحديث يكتب للاعتبار واما الفاظ الجرح
فراتب فاذا قالوا ليّن الحديث كتب حديثه وينظر اعتباراً وقال
الدارقطني اذا قلت ليّن لم يكن ساقطاً ولكن مجروحاً بشيء لا يسقط
عن العدالة وقولهم ليس بقوي يكتب حديثه وهو دون ليّن
واذا قالوا ضعيف الحديث فدون ليس بقوي ولا يطرح بل يعتبر به
واذا قالوا متروك الحديث او ذاهبه او كذاب وهو ساقط لا يكتب

حديثه

حديثه ومن الفاظهم فلان روي عنه الناس وسط مقارب
مضطرب به لا يحتج به مجهول لا شيء ليس بذاك القوي فيه
او في حديثه ضعفه ما علم به بأساً ويستدل على معانيها بما تقدم
والله اعلم النوع الرابع والعشرون كيفية سماع الحديث وتحمله
وصفة ضبطه وتقييده وروايته اعلم ان البالغ ما تحمله قبلها ومنع ان يشيخ
قوم فاخطؤوا قال جماعة من العلماء يستحب ان يتبدي بسماع
بعد ثلثين سنة وقيل بعد عشرين والصواب في هذه الازمان
التبكير به من حين يصح سماعه ويكتبه ويقيده حين يتأهل له و
يختلف باختلاف الاشخاص ونقل القاضي عياض رحمه الله
ان اهل الصنعة حدوا اول زمن يصح فيه السماع بخمس سنين
وعلى هذا استقر العمل والصواب اعتبار التمييز فان فهم الخطاب
ورد الجواب كان متميزاً صحيح السماع والا فلا وروي نحو هذا عن
موسى بن هرون واحمد بن حنبل بيان اقسام طرق تحمل الحديث
ومجامعها ثماني اقسام الاول سماع لفظ الشيخ وهو املاء وغيره
من حفظ ومن كتاب وهو ارفع الاقسام عند الجماهير قال القاضي
عياض لا خلاف انه يجوز في هذا للسامع ان يقول في روايته حدثنا
واخبرنا وانبأنا وسمعت فلاناً وقال لنا وذكر لنا قال الخطيب
ارفعها سمعت ثم حدثنا وحدثني ثم اخبرنا وهو كثير في الاستعمال
وكان هذا قبل ان يشيع تخصيص اخبرنا بالقراءة على الشيخ قال ثم
انبأنا ونبأنا وهو قليل في الاستعمال قال الشيخ حدثنا واخبرنا
ارفع من سمعت من جهة اذ ليس في سمعت دلالة ان الشيخ رآه

شبكة الألوكة
www.alukah.net

آياه بخلافها وأما قال لنا فلان او ذكر لنا فلان او ذكر لنا فلان شيخنا غيره لا يليق
بسماع المذاكرة وهو به اشبه من حدثنا وأوضع العبارات قال
او ذكر من غير لي لولنا وهو ايضا محمول على السماع اذا عرف اللقاء
على ما تقدم في نوع المعضل لا سيما اذا عرف انه لا يقول قال الا فيما
سمعه منه وحصل التخليط عليه على السماع به والمعروف انه ليس بشرط

القسم الثاني القراءة على الشيخ وبسببها اكثر المحدثين عرضا سواء
قراءت او قراءة غيرك وانت تسمع من كتاب او حفظ حفظ الشيخ
ام لا اذا امسك اصله هو او ثقة وهي رواية صحيحة بلا خلاف
في جميع ذلك الا ما حكي عن بعض من لا يعتد به واختلفوا في مساواتها
للسماع من لفظ الشيخ ورجحانه عليها ورجحانها عليه فحكي الاول عن
مالك واصحابه واشياخه ومعظم علماء الحجاز والكوفة والبخاري و
غيرهم والثاني عن جمهور اهل المشرق وهو الصحيح والثالث عن ابي حنيفة
وابن ابي ذئب وغيرهما ورواية عن مالك **والاحوط** في الرواية
في قرأت على فلان او قرئ عليه وانا فاقر به ثم عبارات السماع مقيدة
كحدثنا او اخبرنا قراءة عليه وانشدنا في الشعر قراءة عليه ومنع اطلاق
حدثنا واخبرنا ابن المبارك ويحيى بن يحيى واحمد والنسائي ومنعهم
وجوزها طائفة قيل انه مذهب الزهري ومالك وابن عيينة
القطان والبخاري وجماعة من المحدثين ومعظم الحجازيين
ومنهم من اجاز فيها سمعت ومنعت طائفة حدثنا واجاز
اخبرنا وهو مذهب الشافعي واصحابه وسلم بن الحجاج وجمهور اهل المشرق
وقيل انه مذهب اكثر المحدثين وروي عن ابن جريج والاوزاعي

وابن وهب

وابن وهب وروي عن النسائي ايضا وصار هو والشيخين الى الغالب
على اهل الحديث **فروع الاول** اذا كان اصل الشيخ حال القراءة
بيد موثوق به مراع لما يقرؤه اهل له فان حفظ الشيخ ما يقرأ فهو
كما لو كان اصله واولى فان لم يحفظه فقبل الا يقع السماع والصحيح المختار
الذي عليه العمل الصحيح فان كان بيد القارئ الموثوق بدينه و
معرفته فاولى بالصحة وان كان الاصل بيد غير موثوق به لم يصح
السماع ان لم يحفظه الشيخ **الثاني** اذا قرأ على الشيخ قائلا اخبرك
فلان او نحوه والشيخ مصغ اليه فاهم له غير منكر صح السماع وجازت
الرواية به ولا يشترط نطق الشيخ على الصحيح الذي قطع به جماهير
اصحاب الفنون وشرط بعض الشافعيين والظاهريين نطقه
وقال ابن الصباغ الشافعي ليس له ان يقول حدثني ولا ان
يعمل به وان يرويه قليلا قرئ عليه وهو يسمع **الثالث** قال الحاكم
الذي اختاره وعمدت عليه اكثر شيوخي وائمة عصري ان
يقول فيما سمعه وحده من لفظ الشيخ حدثني ومع غيره حدثنا و
ما قرئ عليه اخبرني وما قرئ عليه بحضرته اخبرنا وروي نحوه عن
ابن وهب وهو حسن فان شك فالاظهر انه يقول حدثني
او يقول اخبرني لا حدثنا واخبرنا وكل هذا مستحب باتفاق العلماء
ولا يجوز ابدال حدثنا باخبرنا وعكسه في الكتب المؤلفة وما
سمعته من لفظ المحدث فهو على الخلاف في الرواية بالمعنى ان
كان قائله يجوز اطلاق كليهما والا فلا يجوز **الرابع** اذا انسخ الشافعي
السامع او المسمع حال القراءة قال ابراهيم الحربي وابن عدي

والاستاذ ابو اسحق الاسفرائيني لايصح السماع وصححه الحافظ موسى
بن هرون الحمال واخرون وقال ابو بكر الصبغي الشافعي يقول حضرت
ولا يقول اخبرنا والصحيح التفصيل فان منهم المقرر صح والا لم يصح و
يجري هذا الخلاف فيما اذا اتحدث الشيخ او السامع او افرط القا
في الاسرار او عتيم او بعد بحيث لا يفهم والظاهر انه يعفى عن نحو
الكلمتين ويستحب للشيخ ان يجيز للسامعين رواية ذلك الكتاب
وان كتب لاحدهم كتب سمعه مني واجزت له روايته كذا افعله بعضهم
ولو عظم مجلس الملي فبلغ عنه المستملي فذهب جماعة من المتقدمين
وعبرهم الى انه يجوز لمن سمع المستملي ان يروي ذلك عن الملي والصواب
الذي قاله المحققون انه لا يجوز ذلك وقال احمد في الحرف الذي فيه
الشيخ فلا يفهم وهو معروف ارجو ان لا يضيق روايته عنه وقال
في الكلمة تستفهم من المستملي ان كانت مجتمعا عليها فلا باس وعن
خلف بن سالم منع ذلك الخامس يصح السماع من وراء حجاب
اذا عرف صوته ان حدث بلفظه او حضوره بمسمع منه ان قرئ
عليه ويكفي في المزكية جزاثقة وشرط شعبة رؤيته وهو خلاف الصواب
وقول الجمهور السادس اذا قال المسموع منه بعد السماع لا ترويني
او رجعت عن اخبارك وتحو ذلك فغير مسند الى خطاء او نسك
ونحوه لم تمتنع روايته ولو خص السماع قوما فسمع غير متيمم بغير علمه
جاز لهم الرواية عنه ولو قال اخبركم ولا اخبر فلانا لم يقبل قاله الاستاذ
ابو اسحق القسم الثالث الاجازة وهي اضرب الاول ان يجيز
معين لمعين كاجزتك البخاري او ما اشتملت عليه فهرستي وهذا

اعلا اضربها المجردة عن المناولة والصحيح الذي قاله الجمهور من اصحاب
واستقر عليه العمل جواز الرواية والعمل بها وابطلها جماعات من
الطوائف وهو احد الروايتين عن الشافعي وقال بعض الظاهرية
وشابههم لا يعمل بها كالمرسل وهذا باطل الضرب الثاني يجيز معينا
غير معين كاجزتك مسموعاتي والخلاف فيه اقوى والكثر والجمهور من الطوائف
جوزوا الرواية واوجبوا العمل بها الضرب الثالث يجيز غير معين
بوصف العموم كاجزت للمسلمين او كل احد او اهل زماني وفيه خلاف
للمتاخرين فان قيد بوصف خاص فاقرب الى الجواز ومن المجوزين
القاضي ابو الطيب والخطيب وابو عبد الله بن مندة وابن منجاب
والحافظ ابو العلاء واخرون قال الشيخ ولم نسمع عن احد يقتدى به
هذه الرواية قلت الظاهر من كلام مصححي جواز الرواية بها وهذا
مقتضى صحتها وابي فائدة لها غير الرواية بها الرابع اجازة مجهول
لمعلوم كاجزتك كتاب السنن وهو يروي كتابا في السنن او
اجزت لمحمد بن خالد الدمشقي ومعاصريه جماعة مشتركون في هذا
الاسم وهي باطلة فان اجاز لجماعة معينين في الاستجازة او غيرها
ولم يعرفهم باعيانهم ولا انسابهم ولا عددهم ولا تعسفهم صحت
الاجازة كما عزم منه في مجلسه في هذا الحال واما اجزت لمن يشاء
فلان او نحو هذا ففيه جهالة وتعليق والاظهر بطلانه وبه قطع القا
ابو الطيب الشافعي وصححه ابن الفراء الحنبلي وابن عمروس المالكي
ولو قال اجزت لمن يشاء الاجازة فهو كاجزت لمن يشاء فلان والشر
جهالة ملغى قال اجزت لمن يشاء الرواية مني فاولى بالجواز لانه يصح

شبكة الألوكة
www.alukah.net

بمقتضى الحال وكو قال اجزت لفلان كذا ان شاء روايته جاز
او لك ان شئت او احببت او اردت فالاظهر جوازه الثاني
الاجازة للمعدوم كاجزت لمن يولد لفلان واختلف المتأخرون
في صحتها فان عطفه على موجود كاجزت لفلان ومن يولد له اولك
ولعقبك ما تناسلوا فاولى بالجواز وفعل الثاني من المحدثين ابو
بكر بن ابي داود واجاز الخطيب الاول وحكاه عن ابن الفراء وابن
عمروس وابطلها القاضي ابو الطيب وابن الصباغ الشافعيان و
هو الصحيح الذي لا ينبغي غيره واما الاجازة للطفل الذي لا يميز فصحيحة
على الصحيح الذي قطع به القاضي ابو الطيب والخطيب خلافا لبعضهم
السادس اجازة من لم تتحمل المجيز بوجه لرويه المجاز اذا تحمله المجيز قال
القاضي عياض لم ار من تكلم فيه ورايت بعض المتأخرين يضعفونه
ثم حكى عن قاضي قرطبة ابي الوليد منع ذلك قال القاضي عياض وهو
الصحيح وهذا هو الصواب فعلى هذا يتعين على من اراد ان يروي
عن شيخ اجازة جميع سموعاته ان يبحث حتى يعلم ان هذا مما تحمله شيخه
قبل الاجازة اما قوله اجزت لك ما صح او يصح عندك من سموعاتي
فصحيح يجوز الرواية به لما صح عنده سماعه له قبل الاجازة وفعله الدارقطني
وغيره السابع اجازة الحي كاجزتك مجازاتي فمنعه بعض من
لا يعتد به والصحيح الذي عليه العمل جوازه وبه قطع الحافظ الدارقطني
وابن عقدة وابو نعيم وابو الفتح نصر المقدسي وكان ابو الفتح يروي
بالاجازة عن الاجازة وربما والى بين ثلث وينبغي للراوي بها
تائتها ليتلا يروي ما لم يدخل تحتها فان كان اجازة شيخ شيخه اجزت

له ما صح عنده من سماعي فرأى سماع شيخ شيخه فليس له رواية من
شيخه عنه حتى يعرف انه صح عند شيخه كونه من سموعات شيخه
فرع قال ابو الحسين ابن فارس الاجازة ماخوذة من جواز الماء
الذي تسقاه الماشية والحرث يقال استجزته فاجازني اذا
اسقاك ماء لماشيتك او ارك كذا طالب العلم يستجير العالم علمه
فيجيزه فعلى هذا يجوز ان يقول اجزت فلانا سموعاتي ومن جعل
الاجازة اذنا وهو المعروف يقول اجزت له رواية سموعاتي
ومتى قال اجزت له سموعاتي فعلى الحذف كما في نظائره قالوا انما
تحسن الاجازة اذا علم المجيز ما يجيزه وكان المجاز من اهل العلم
واشترطه بعضهم وحكي عن مالك وقال ابن عبد البر الصحيح
انها لا تجوز الا لمن هو بالصناعة في مقام لا يشكل اسناده وبنبغي للمجيز
كتابة ان يتلفظ بها فان اقتصر على الكتابة مع قصد الاجازة صح
وانه اعلم القسم الرابع المناولة هي ضربان مقرونة بالاجازة و
مجردة فالمقرونة على انواع الاجازة مطلقا ومن صورها ان يدفع
الشيخ الى الطالب اصل سماعه او مقابلته ويقول هذا سماعي
او روايتي عن فلان فاروه او اجزت لك روايته عني ثم يبقيه
معه تمليكا او ليستنسخه او نحوه ومنها ان يدفع اليه الطالب اصله
فيناوله وهو عارف بمتقطه ثم يعيده اليه ويقول هو حديثي او
روايتي فاروه او اجزت لك روايته وهذا سماه غير واحد من
ائمة الحديث عرضا وقد سبق انه القراءة عليه سمي عرضا فليسم هذا
عرض المناولة وذاك عرض القراءة وهذه المناولة كالسماع في

شبكة الألوكة
www.alukah.net

القوة عند الزهري وربيعة ويحيى بن سعد الانصاري ومجاهد و
الشعبي وعلقمة وابراهيم وابي العالية وابي الزبير وابي المتوكل و
مالك وابن وهب وابن القسم ومجاهد اجزين والصحيح انها
مخطئة من السماع والقراءة وهو قول الثوري والاوزاعي وابن
المبارك وابي حنيفة والشافعي واليه نذهب والله اعلم ومن
صورها ان يناول الشيخ الطالب سماعه ويجيزه له ثم يمسكه الشيخ
وهذا دون ما سبق ويجوز روايته اذا وجد الكتاب ومعاملا
موثوقا بموافقته ما تناولته الاجازة كما يعتبر في الاجازة المجردة
ولا يظهر في هذه المناولة كبير مزية على الاجازة المجردة في معتبر وقد
جماعة من اصحاب الفقه والاصول لا فائدة فيها وشيوخ الحديث
قديما وحديثا يرون بها مزية معتبرة ومنها ان يأتيه الطالب بكتاب
ويقول هذا روايتك فناولنيه واجزني روايته فيجيبه اليه فيغير
نظر فيه ويختبر لروايته فهو بالغ فان وثق بخبر الطالب ومعرفته
اعتمده وصحت الاجازة كما يعتمده في القراءة ولو قال حدثني بما فيه
ان كان حديثي معبرا تيني من الغلط كان جائزا حسنا والله اعلم
الضرب الثاني المجردة بان يناوله مقتصرا على هذا سماعي فلا يجوز
الرواية بها على الصحيح الذي قاله الفقهاء واصحاب الاصول واجازها
المحدثين المجوزين وفرع جوز الزهري ومالك وغيرهما اطلاق حدثنا
واخبرنا في الرواية بالمناولة وهو مقتضى قول من جعلها سماعا وكي
غرابي نعيم الاصبهاني وغيره جوازه في الاجازة المجردة والصحيح الذي
عليه الجمهور واهل التحري المنع وتخصيصها بعبارة مشعرة بها كحدثنا

اجازة

اجازة او مناولة او اذنا او في اذنه او فيما اذن لي فيه او فيما اطلق لي
رواية او اجازتي او لي او ناولني او شبه ذلك ومن الاوزاعي
تخصيصها بجزنا والقراءة باخبرنا واصطلح قوم من المتأخرين على اطلاق
انبأنا في الاجازة واختاره صاحب كتاب الوجازة وكان البيهقي
يقول انبأني اجازة وقال الحاكم الذي اختاره وعهدت عليه اكثر
مشايخي وائمة عصري ان يقول فيما عرض على المحدث فاجازه شفاها
انبأني وفيما كاتب اليه كتب الي وقال ابو جعفر بن حمدان كل قول الذي
قال لي عرض ومناولة وعبر قوم عن الاجازة باخبرنا فلان انبأنا فلانا حتمه
او اخبره واخباره الخطابي اوكاه وهو ضعيف واستعمل المتأخرون
في الاجازة الواقعة في رواية من فوق الشيخ حرف عن فيقول من
سمع شيخنا باجازته عن شيخ قرأت على فلان عن فلان ثم لا مانع
من اطلاق حدثنا واخبرنا الا يزول باباحة المجرد ذلك والله اعلم
القسم الخامس المكاتبة هي ان يكتب مسموعه لغائب او حاضر
بخطه او بامره وهي ضربان مجردة عن الاجازة ومقرونة باجازتك ما
كتبت لك واليك ونحوه من عبارة الاجازة وحكمه في الصحة و
القوة كالمناولة المقرونة واما المجردة ففي الرواية بها قوم منهم القاضي
الماوردي الشافعي واجازها كثيرون من المتقدمين والمتأخرين
منهم ايوب السختياني ومنصور والليث وغيرهم واحد قولي الشافعيين
واصحاب الاصول وهو الصحيح المشهور بين اهل الحديث ويوجد في
تصنيفاتهم كتب الي فلان به قال حدثنا فلان والمراد به هذا وهو
معمول به عندهم معدود في الموصول لاشعاره بمعنى الاجازة وزاد

التسمعاني فعال هي اقوى من الاجازة ثم يكفي معرفة خط الكتاب
وتنزل من شرط البينة وهو ضعيف ثم الصحيح انه يقول في الرواية بها
كتب الي فلان قال حدثنا فلان واخبرنا فلان مكاتبة او كتابة ونحوه
ولا يجوز اطلاق حدثنا واخبرنا وجوزه الليث ومنصور وغيرهما من
علماء المحدثين وكبارهم القسم السادس اعلام الشيخ الطالب ان
هذا الحديث او الكتاب سماعه مقتصرا عليه فجوز الرواية به كثير من
اصحاب الحديث والفقه والاصول وآخرون منهم ابن جريج وابن
الصباغ الشافعي وابو العباس الغمري بالمعجمة المالكي قال بعض الظاهرية
لو قال هذه روايتي لا ترد وهاكان له روايتها عنه والصحيح ما قاله
غير واحد من المحدثين وغيرهم بانه لا تجوز الرواية له لكن يجب العمل به
ان صح سنده القسم السابع الوجادة هي ان يوجد عند موته او بعده
بكتاب بخط رويه فجوزه بعض السلف للموجد له روايته عنه وهو غلط
والصواب انه لا يجوز القسم الثامن الوجادة وهي مصدر لوجد
تولد غير مسموع من العرب وهي ان يقف على احاديث بخط راو
لا يرويها الواجد فله ان يقول وجدت او قرأت بخط فلان او
في كتابه بخطه حدثنا فلان ويسوق الاسناد والمتن او قرأت
بخط فلان عن فلان هذا الذي استقر عليه العمل قديما وحديثا وهو
من باب المنقطع وفيه شوب اتصال وحاذف بعضهم فاطلق فيهما
حدثنا واخبرنا وانكر عليه واذا وجد حدثنا في تأليف شخص فاذكره
فلان او قال اخبرنا فلان وهذا منقطع لا شوب فيه وهذا كله اذا
وثق بانه بخطه او كتابه والا فليقل بلغني عن فلان ووجدت عنه

ونحوه او قرأت في كتاب اخبرني فلان انه بخط فلان او ظننت انه
خطه فلان او ذكر كاتبه انه فلان او تصنيف فلان او قيل بخطه او
تصنيف فلان واذا نقل من تصنيف فلا يقل قال فلان الا اذا وثق
بعقلة النسخة بمقابلة او ثقة لها فان لم يوجد هذا ولا نحوه فليقل بلغني
عن فلان او وجدت في نسخة من كتابه ونحوه وتسامح اكثر الناس
في هذه الاعصار بالجزم في ذلك من غير تحر والصواب ما ذكرناه فان
كان المطالع متقنا لا يخفى عليه غالبا الا قط والمقرر عونا جواز
الجزم له واما هذا استروح اكثر من المصنفين في نقلهم واما العمل
بالوجادة فنقل غير مفرد المحدثين والفقهاء المالكيين وغيرهم انه لا يجوز
وغير الثالث فتى ونظر ارايتها به جوازه وقطع بعض المحققين الشافعيين
بوجوب العمل بها عند حصول الثقة وهذا هو الصحيح لا يجوز هذه الاراء
غيره والله اعلم النوع الخامس والعشرون كتابة الحديث وضبطه وفيه
مسائل احديها اختلف السلف في كتابة الحديث فكرهها طائفة
واباحها طائفة ثم اجمعوا على جوازها وجاء في الاباحة والنهي حديثان
بالاذن لمن خيف نسيانه والنهي لمن امره وخيف اتكاله او نهي
حين خيف اختلاطه بالقرآن واذن حين امره ثم على كتابة صرف
الهمة الى ضبطه وتحقيقه شكلا ونقطا بؤمن اللبس ثم قيل انما يشكل
المشكل ونقل عن اهل العلم كراهة الاعجام والاعراب الا في الملتبس
وقيل يشكل الجميع الثانية ان يكون اعتناؤه بضبط الملتبس من الاسماء
اكثر ويستحب ضبط المشكل في نفس الكتاب وكتبه مضبوطا
واتقنها في الحاشية قبالة ويستحب تحسين الخط دون مشقة وتعليقه

ويكره تدقيقه الا من عذر كضيق الورق وتخفيفه للحاجة في السفر ونحوه
وينبغي ضبط الحروف المهملة قيل بحجل تحت الدال والراء والسين
والصاد والطاء والعين النقط الذي فوق نظائرها وقيل فوقها
كقلامة الظفر مفتوحة على قفاها وقيل تحتها حرف صغير مثلها وفي بعض
الكتب القديمة فوقها خط صغير وفي بعضها تحتها حمرة ولا ينبغي ان
يصطلح مع نفسه بغير لا بوبة الناس فان فعل فليبينه في اول الكتاب
او آخره مراده وينبغي ان يعتني بضبط مختلف الروايات وتمييزها
فيجعل كتابه على رواية ثم ما كان في غيرها من زيادة او نقص اعلم عليه او خلاف كتبه معتنيا في كل ذلك من رواه تمام
اسمه لا راجزا الا ان يبين اول الكتاب او آخره واكثر كثيرون
بالتمييز بحمرة فالزيادة تلحق بحمرة والنقص يحوق عليه بحمرة مبتدأ اسم جهما
اول الكتاب او آخره الثالثة ينبغي ان يحجل بين كل حديثين دارة
نقل ذلك عن جماعات من المتقدمين واستحب الخطيب ان يكون
عقلا فاذا قابل نقط وسطها ويكره في شكله عبد الله وعبد الرحمن بن
فلان كتابه عند آخر السطر واسم ابيه مع ابن فلان اول الاخر وكذا
يكره رسول الله آخره والله صلى الله عليه وسلم اوله وكذا ما اشبهه
كذا ينبغي ان يحافظ على كتابة الصلاة والتسليم على رسول الله صلى الله
عليه وسلم ولا تلتزم من يكرره ومن اغفله حرم حظا عظيما ولا
يتقيد فيه بما في الاصل ان كان ناقصا وهكذا الثناء على سبحانه
وتعالى كعز وجل وسبحانه وتعالى وشبهه وكذا الترضي والترحم على
الصحابة والعلماء وسائر الاخيار واذا اخرت الرواية ينبغي منه

كانت

كانت الغاية به اشد ويكره الاقتصار على الصلاة او التسليم
والرمز اليهما في الكتابة بل يكتبهما بكمالهما الرابعة عليه مقابلة كتابه
باصل شيخه وان كان اجازة وافضلها ان يمسك هو وشيخه
كتابيهما حال التسميع ويستحب ان ينظر معه من لا نسخة معه لاستماع
ارادة النقل من نسخته وقال يحيى بن معين لا يجوز ان يروي فيعتزل
الشيخ الآن ينظر فيه حال الاستماع والصواب الذي قاله الجمهور
انه لا يشترط نظره ولا مقابلته نفسه بل يكفي مقابلة ثقة اي وقت
كان ويكفي مقابلته بفرع موثوق باصل الشيخ ومقابلته باصل
اصل الشيخ المقابل باصل الشيخ فان لم يقابل اصلا فقد اجاز
الرواية منه الاستاذ ابو اسحق وابو بكر الاسماعيلي والبرقاني
والخطيب ان كان الناقل صحيح النقل قليل السقط ونقل من اصل
وبين حال الرواية انه لم يقابل ويرى في كلام شيخ سمع من فوقه
ما ذكرناه في كتابه ولا يكره كطايفة اذا راوا سماعه لكتاب سموه
من اي اتفقت وسيأتي فيه خلاف وكلام اخر في اول النوع
الثاني الحادية الختار في تخريج الساقط وهو اللحق بفتح اللام والحاء
ان يخطئ من موضع سقوطه في السطر خطأ صاعدا معطوفا بين
السطرين عطفة يسيرة الى جهة اللحق وقيل تمد العطفة الى اول اللحق
ويكتب اللحق فيالة العطفة في الحاشية اليمنى ان اتسعت الا اخر
يسقط في اخر السطر فيخرجه الى الشمال ويكتبه صاعدا الى اعلى الورقة
فان زاد اللحق على سطر ابتداء سطوره من اعلى الى اسفل فان
كان في يمين الورقة انتهت الى باطنها وان كان في الشمال

صاعدا ان

شبكة الألوكة
www.alukah.net

قال طرفها ثم يكتب في انتهاء الكل صح وقيل يكتب من صح رجع وقيل
يكتب الكلمة المتصلة به داخل الكتاب وليس بمرضي لانه يقبل
موهم **واما الحواشي** من غير الاصل كشرح وبيان غلط او اختلاف في
رواية او نسخة ونحوه فقال القاضي عياض رحمه الله لا يخرج له خط
والمختار استحباب التخريج من وسط الكلمة المخرج لاجلها **الثامنة**
بيان المستحبين التصحيح والتصنيف والتدريس فالتصحيح كتابة صح
على كلام صحيح رواية وبيعة وهو عرضة للتشكك او الخلاف والتصحيب
ويسمى التدريس ان يمد خطا اوله كالقصاد ولا يلزق بالمدود عليه
يمد على ثابت نقلا فاسد لفظا او معنى او ضعيف او ناقص
ومن التصنيف الناقص موضع الارسال او الانقطاع وربما
اختصر بعضهم علامة التصحيح فاشبهت القبطية وتوجد في بعض
الاصول القديمة في الاسناد الجامع جاعة معطوفا بعضهم على بعض
علامة تشبه الضبطة بين اسمائهم وليست ضبطة وكانها علامة
اتصال **السابعة** اذا وقع في الكتاب ما ليس منه نفى بالضرب او
الحك او المحو او غيره واوليها الضرب ثم قال الاكثرون يخط
فوق المضروب عليه خطا بينا دالا على ابطاله فيخلط به ولا يغطى
بل يكون ممكن القراءة وسمى هذا الشبح وقيل لا يخلط بالمضروب عليه
بل يكون فوقه معطوفا على اوله واخره وقيل يحوق على اوله نصف
دائرة وكذا اخره اذا كثر المضروب عليه فقد يكتفى بالتحويق اوله و
آخره وقد يحوق اول كل سطر واخره ومنهم من اكتفى بدائرة صغيرة
اول الزيادة وآخرها وقيل يكتب لا في اوله والى اخره واما الضرب

على المكرر

على المكرر فقيل يضرب على الثاني وقيل ينفى احدهما صورة و
ابينهما قال القاضي عياض رحمه الله ان كان اول سطر ضرب على
الثاني او آخره فعلى الاول او اول سطر وآخر فرغ فعلى اخر السطر فان
تكرر المضاف والمضاف اليه او الموصوف والصفة ونحوه ر
اتصالها واما الحك والكشط والمحو فكرهها اهل العلم والله اعلم
الثامنة غلب عليهم الاقتصار على الزمر في حدثنا واخبرنا وشاع
بحيث لا يخفى فيكتبون من حدثنا الثاء والنون واللام وقد تحذف
الثاء ومن اخبرنا انا والاحسن زيادة الثاء قبل النون واللام
وان فعله البيهقي وقد يزاد راء بعد الالف ودال اول رمز حدثنا
ووجدت الدال في خط الحاكم وابي عبد الرحمن السلمي والبيهقي والله
اعلم واذا كان للحديث اسنادان او اكثر كتبوا عند الانتقال من اسناد
الى اسناد ولم يعرف بيانها من تقدم وكتب بعامة فمن الحفاظ من صححها
صح وبشر بانها رمز صح وقيل رمز القول فمن اسناد الى اسناد وقيل
لانها تحول بين الاسنادين فلا تكون من الحديث فلا يلفظ عند قارئ
وقيل هي رمز الى قولنا للحديث وان اهل المغرب كلهم يقولون اذا
اليها الحديث والمختار انه يقول جاء ويمر والله اعلم **التاسعة** ينبغي ان
يكتب بعد البسملة اسم الشيخ ونسبه وكنيته ثم يسوق للسموع و
يكتب فوق البسملة اسماء السامعين وتاريخ السماع او يكتبه في
حاشية اول ورقة او اخر الكتاب او حيث لا يخفى منه ويتبغي ان يكون
بخط معروف الخط ولا بأس عند هذا بان لا يصحح الشيخ عليه ولا بأس
ان يكتب سماعه بخط نفسه اذا كان ثقة كما فعله الثقات وعلى

شبكة الألوكة
www.alukah.net

كاتب التسميع التحري وبيان السامع والمسمع والمسموع بلفظ
غير محتمل ومجانبة اهل الفن بمتنه والحذر من اسقاط بعضهم
لغرض فاسد فان لم يحضر فله ان يعتمد في حضورهم خزنة حضر و
من ثبت في كتابه سماع عبده فتصح به كتابته ومنعه نقل سماعه او نسخ
الكتاب واذا اعاره فلا يبطل عليه فان منعه فان كان سماعه مثبتا
برضى صاحب الكتاب لزمه اعارته والا فلا يلزمه كذا قاله ائمة
هذا بعدهم في ازمانهم القاضي حفص بن غياث الحنفي واسماعيل القا
المالكي وابو عبد الله الزبير الشافعي وحكم به القاضيان وخالف
فيه بعضهم والصواب الاول واذا نسخه فلا ينقل سماعه الى النسخة
الا بعد المقابلة المرضية ولا ينقل سماع الى نسخة الا بعد مقابلة مرضية
الا ان يتبين كونها غير مقابلة والله اعلم النوع السادس والعشرون
صفة رواية الحديث جعل منهم في التوعين قبله وغيرهما وقد شدد
قوم في الرواية فافرطوا وتساهل آخرون ففرطوا فمن المشدد
من قال لا تجوز الا بما رواه من حفظه وذكره روي عن مالك
وابي حنيفة وابي بكر الصيدلاني الشافعي ومنهم من جوز رواية من كتابه
الا اذا حرم زيده وأما الملتحلون فتقدم بيان جل عنهم في الرا
والعشرين ومنهم قوم رووا من نسخ غير مقابلة باصولهم فجملة الحاكم
مجروحين قال وهذا كثير تعاطاه قوم من اكابر العلماء والصلحاء و
قد تقدم في اخر الرابعة من النوع الماضي ان النسخة التي لم تقابل تجوز الروا
منها بشروط فيحتمل ان الحاكم يخالف فيه ويحتمل انه اذا لم توجد الشروط
والصواب ما عليه الجمهور وهو التوسط فاذا قام في النحل والمقابلة

تقدم

بما تقدم

بما تقدم جاز الرواية منه وان غاب اذا كان الغالب سلامته من
التغيير لا سيما ان كان ممن لا يخفى عليه التغيير غالبا والله اعلم فروع
الاول التغيير اذا لم يخط ما سمعه ما ستعان بثقة في ضبطه و
حفظ كتابه واحتاط عند القراءة عليه بحيث يغلب على ظنه سلامته
من التغيير صحت روايته وهو اولى بالمنع من مثله في البصير قال
الخطيب والبصير الامي كالضرير الثاني اذا اراد الرواية من نسخة
ليس فيها سماعه ولا اجازة به لكن سمعت على شيخه او فيها سماع
شيخه او كتب عن شيخه وسكنت نفسه بها لم تجز له الرواية منها
عند عامة المحدثين ورخص فيه ايوب السختياني ومحمد بن بكر البرسا
قال الخطيب والذي يوجبه النظر انه ينبغي ان هذه الاحاديث
هي التي سمعها من الشيخ جاز ان يرويها اذا سكنت نفسه الى
صحتها وسلامتها والله اعلم هذا اذا لم يكن له اجازة عامة من شيخه
لمرويات او لهذا الكتاب فان كانت جازت له الرواية منها
وله ان يقول حدثنا واخبرنا وان كان في النسخة سماع شيخ شيخه او سمع
على شيخ شيخه فيحتاج ان يكون له اجازة عامة من شيخه وشيخه بشلها
من شيخه والله سبحانه اعلم الثالث اذا وجد في كتابه خلاف لفظه
فان كان حفظه منه رجع اليه وان كان حفظه من قول الشيخ اعتمد لفظه
ان لم يشك وحسن ان يجمعهما فيقول لفظي كذا وفي كتابي كذا او
خالفه غيره قال لفظي كذا وقال فيه غيري او فلان كذا واذا وجد
سماعه في كتابه ولا يذكره فعن ابي حنيفة وبعض الشافعية لا يجوز رواية
ومذهب الشافعي واكبر اصحابه وابي يوسف ومحمد جوازها وهو

وهو الصحيح وشرطه ان يكون السماع بحفظه او بخطه من يثق به والكتاب
مصون يغلب على الظن سلامته من التغيير وتسكن اليه نفسه
فان شك لم يجز واتفقوا على انه لا يجوز الرواية بالمعنى بلا خلاف بل يتعين اللفظ
الذي سمعه فان كان عالما بذلك فقالت طائفة من اصحاب الحديث
واللغة والاصول لا يجوز الا بلفظه ويجوز بعضهم في غير حديث النبي
صلى الله عليه وسلم ولم يجوز فيه وقال جمهور السلف والخلف
من الطوائف يجوز بالمعنى في جميعه اذا قطع بادائه المعنى وهذا في
غير المصنفات ولا يجوز تغيير مصنف وان كان بمعناه والله سبحانه
اعلم ويشترط للراوي بالمعنى ان يقول عقب ما وكما قال او نحوه او شبهه
وما اشبه هذا من الالفاظ واذا اشتبه على القاري لفظة فحسن ان
يقول بعد قراءتها على الشك او كما قال لتقدمه اجازة واذنا في
صوابها اذا بان والله سبحانه اعلم الخامس اختلف في رواية بعض
الحديث الواحد دون بعض فمنعه بعضهم مطلقا بناء على منع
الرواية بالمعنى ومنعه بعضهم مع تجويزها بالمعنى اذا لم يكن رواه او
غيره تاما قبل هذا ويجوزه بعضهم مطلقا والصحيح التفصيل في جوازه
من العارف اذا كان ما تركه غير متعلق بما رواه بحيث لا يختل
البيان ولا تختلف الدلالة بتركه وسواء جوزناها بالمعنى ام لا
رواه قبل تاما ام لا هذا اذا ارتفعت منزلته عن التهمة فاما من
رواه تاما فحاف ان رواه ثانيا ناقصا ان تتهم بزيادته اولا
او نسيان لغفلة وقلة ضبط ثانيا فلا يجوز له النقصان ثانيا

ولا ابتداء ان يتقن عليه اداؤه واما تقطيع المصنف الحديث
في الابواب فهو الى الجواز اقرب قال الشيخ ولا يخلو من كراهة وما
اظنه يوافق عليه السادس ينبغي انه لا يروي بقراءة لحان او مصحف
وعلى طالب الحديث ان يتعلم من النحو واللغة ما يعلم به من اللحن و
التصحيف وطائفة في الشلاثة من التصحيف الاخذين افواه اهل
المعرفة والتحقيق واذا وقع في رواية لحن او تحريف فقال ابن سيرين
وابن سيخبرة يرويه كما سمعه والصواب وقول الاكثرين رواية
على الصواب واما اصلاحه في الكتاب فجوزه بعضهم والصواب
تقريره في الاصل على حاله مع التنبيه عليه وبيان الصواب
في الحاشية ثم الاول عند السماع ان يقرأه على الصواب ثم
يقول في روايتنا او عند شيخنا او من طريق فلان كذا وله ان
يقرأ ما في الاصل ثم يذكر الصواب واحسن الاصلاح بالحاق
في رواية او حديث اخر والله اعلم فان كان الاصلاح بزيادة
ساقط فان لم يغاير معنى الاصل وهو على ما سبق وان غاير
تاكد الحكم بذكر الاصل معروفا بالبيان فان علم ان بعض الرواة
اسقطه وصدره فله ايضا ان يلحقه في نفس الكتاب مع كلمة يعني هذا
اذا علم ان شيخه رواه على الخطاء فاما ان رآه في كتاب ثقة و
غلب على ظنه انه من كتابه لا من شيخه فيجيء اصلا حيحا في كتابه و
روايته كما اذا درس في كتابه بعض الاسناد او المتن فانه يجوز
اسقداركه من كتاب غيره اذا عرف صحته وسكنت نفسه الى
ان ذلك هو الصواب فقط كذا قاله اهل التحقيق ومنعه بعضهم وبيانه

حال الرواية اول وتعلمذا الحكم في استثبات الحافظ ما شك فيه
من كتاب غيره او حفظه فان وجدني كتابه كلمة غير منصوصة شكلت
عليه جاز ان يسئل عنها العلماء ويرويها على ما يجوز وانه جائز
اعلم التاسع اذا كان الحديث عنده عن اثنين او اكثر واتفقا
في المعنى دون اللفظ فله جمعهما في الاسناد ثم يسوق الحديث على
لفظ احدهما فيقول اخبرنا فلان وفلان واللفظ لفلان او وهذا
لفظ فلان او قالا اخبرنا فلان ونحوه من العبارات وللمسلم في
صحيحه عبارة حسنة كقوله حدثنا ابو بكر وابو سعيد كلاهما عن ابي
خالد قال ابو بكر حدثنا ابو خالد عن الاعمش فظاهره ان اللفظ
لابي بكر فان لم يخص فقال اخبرنا فلان وفلان وتقاربا في اللفظ
فالاحسن فلان جاز على جواز الرواية بالمعنى فان لم يقل تقاربا فلا
بأس به على جواز الرواية بالمعنى وان كان قد عيب فيه البخاري و
غيره واذا سمع من جماعة مصنفا فقابل نسخته باصل بعضهم ثم رواه
عنهم وقال اللفظ لفلان فيحتمل جوازه ومنعه الثامن ليس له ان
يزيد في نسب غير شيخه او صفته الا ان يميزه فيقول هو ابن فلان
او الفلاني او يعني ابن فلان ونحوه فان ذكر لشيخه نسب شيخه
في اول حديث ثم اقتصر في باقي احاديث الكتاب على اسمه او
بعض نسبه فقد جرى الخطيب عن اكثر العلماء جواز روايته تلك
الاحاديث معصولة عن الاول مستوفيا نسب شيخه وعن
بعضهم الاولى ان يقول يعني ابن فلان وعن علي ابن المديني وغيره
يقول حدثني شيخي ان فلان بن فلان حدثه وعن بعضهم اخبرنا

فلان هو ابن فلان واستحبه الخطيب وكله جائز والاولاه هو ابن فلان
او يعني ابن فلان ثم قوله اخبرنا فلان بن فلان ثم اتى بذكره بكماله غير مفصل
التاسع جرت العادة بحذف قال ونحوه بين رجال الاسناد فحسنا
وينبغي للقاري التلفظ بها واذا كان فيه قرئ على فلان اخبرك فلان
او قرئ على فلان حدثنا فلان فليقل القاري في الاول قيل له اخبرك
فلان وفي الثاني قال حدثنا فلان واذا تكرر قال كقوله حدثنا
صالح قال قال الشعبي فانهم يحذفون احدها خطأ فليلفظ بهما
القاري ولو ترك القاري قال في هذا كله فقد اخطأ والفاعل
صحة السماع والله سبحانه اعلم العاشر النسخ والاجزاء المشتملة
على احاديث باسناد واحد كنسخة همام عن ابي هريرة منهم من
يجرد الاسناد اول كل حديث وهو الاحوط ومنهم من يكتفي فيه
في اول حديث او اول كل مجلس ويدرج الباقي عليه فالاولى في كل
حديث وبالاسناد او به وهو الاغلب ممن سمع هكذا فاراد روايته
غير الاول باسناده جاز عند الاكثرين ومنعه ابو اسحق الاسفرائيني
وغيره فعلى هذا طريقه ان يبين كقول مسلم حدثنا محمد بن رافع
قال حدثنا عبد الرزاق اخبرنا معمر عن همام قال هذا ما حدثنا
ابو هريرة وذكر احاديث منها وقال رسول الله صلى الله تعالى عليه
وسلم ان ادنى مقعد احدكم الحديث وكذا فعله كثير من المؤلفين و
اما اعادة بعضهم الاسناد اخر الكتاب فلا يرفع هذا الخلاف
الا انه يفيد احتياطا واجازة بالغة من اعلا انواعها والله تعالى
اعلم الحادي عشر اذا قدم للمتن كقال النبي صلى الله عليه وسلم كذا

او المتن واخر الاسناد كروي نافع عن ابن عمر عن النبي صلى الله
عليه وسلم كذا ثم يقول اخبرنا به فلان عن فلان حتى يتصل صح و
كان متصلا فصوار اد من سمعه هكذا تقديم جميع الاسناد فجوزه بعضهم
ويبقى فيه خلاف كتقديم بعض المتن على بعض بناء على الرواية بالمعنى
ولو روى حديثا باسناد ثم اتبعه اسنادا قال في آخره مثله فاراد
السامع رواية المتن بالاسناد الثاني فآمنه وهو قول شعبة
واجازه الثوري وابن معين اذا كان متحفظا ميزا بين الالفاظ
وكان جماعة من العلماء اذا روى احدهم مثل هذا ذكر الاسناد
ثم قال مثل حديث قبله متنه كذا واختار الخطيب هذا واما اذا قال
نحوه فاجازه الثوري ومنعه شعبة وابن معين قال الخطيب فرق
ابن معين بين مثله ونحوه يصح على منع الرواية بالمعنى فامثل على جوازها
فلا فرق قال الحاكم يلزم الخطيبي من الاتفاق انه يفرق بين مثله ونحوه
فلا يحل ان يقول مثله الا اذا اتفقا في اللفظ وجل نحوه اذا كان بمعناه
الثاني عشر اذا ذكر الاسناد وبعض المتن ثم قال وذكر
الحديث فاراد السامع رواية بكماله فهو اولى بالمنع من مثله
ونحوه فشفه الاستاد ابو اسحق واجازه الاسماعيلي اذا عرف المحدث
والسامع ذلك الحديث والاحتياط ان يقتصر على المذكور ثم يقول
قال وذكر الحديث وهو كذا ويسوقه بكماله واذا جوز اطلاقه فالحق
انه يطرد الاجازة القوية فيما لم يذكره الشيخ ولا يفتقر الى افراده بالاجازة
الثالث عشر قال الشيخ رحمه الله الظاهر انه لا يجوز تغيير قال النبي
صلى الله عليه وسلم الى قال رسول الله صلى الله عليه وسلم ولا عكسه

وان جاز

وان جازت الرواية بالمعنى لاختلافه والصواب والله اعلم جوازه
لانه لا يختلف به هنا معنا وهذا مذهب احمد بن حنبل وحماد بن
سلمة والخطيب الرابع عشر اذا كان في سماعه بعض الوهن فعليه
بيانه حال الرواية ومنه اذا حدثه من حفظه في المذاكرة فليقل حدثني
مذاكرة كما فعله الاثبة ومنع جماعة منهم المحمل عنهم حال المذاكرة واذا
كان الحديث عن ثقة ومجروح او ثقتين فالاولى ان يذكرهما فان
اقتصر على ثقة فيهما مجروح واذا سمع بعض حديث من شيخ وبعضه من
اخر فروى جملة عنهما مبينا انه بعضه عن احدهما وبعضه عن الآخر
جاز ثم يصير كل جزء منه كانه رواه عن احدهما مبهما فلا يصح بقيني
منه ان كان فيهما مجروح ويجب ذكرهما جميعا مبينا انه عن احدهما
بعضه وعن الاخر بعضه والله تعالى اعلم النوع السابع والعشرون
معرفة اعراب المحدث علم الحديث شريف يناسب مكارم الاخلاق
ومحاسن الشيم وهو من علوم الاخرة من حرمه حرم خيرا عظيما ومن
رزقه نال فضلا جزيلا ينبغي لصاحبه تصحيح النية وتطهير قلبه من اغراض
الدنيا واختلف في السن الذي يبتدي فيه لسماعه والصحيح
انه يبني احضنه الى ما عنده جلس له في اي سن كان ويبقى ان يعتني
غير التحديث اذا خشي التخليط بهرم او خرف او عمى ويخلف ذلك
باختلاف الناس فصل الاولى ان لا يحدث بحضرة من هو اولى
منه لسنه او علمه او غيره وقيل يكره ان يحدث في بلد اولى منه
ويبقى له اذا طلب منه ما يعلم عند اريح منه ان يرشد اليه والدين
النصيحة ولا يمتنع من تحديث احد لكونه غير صحيح النية والله يرجى

صحتها ولبوض على نشره متنقيا جزيل اجره **فصل** ويستحب له اذا اراد
حضور مجلس التحديث ان يتطهر ويتطيب ويسرح لحيته ويجلس متمكنا
بوقار فان رفع احد صوته زبره ويقبل على الحاضرين كلهم ويفتتح مجلسه
ويختمه بتحميد الله تعالى والصلوة على النبي صلى الله عليه وسلم ودعاء
يليق بالحال بعد قراءة قارئ حسن الصوت شيئا من القرآن العظيم
ولا يسرد الحديث سردا يمنع فهم بعضه والله سبحانه اعلم **فصل**
يستحب للمحدث العارف عقد مجالس لاملاء الحديث فانه على
مراتب الرواية ويتخذ مستملا محصلا متيقظا يبلغ عنه اذا كثر
الجمع على عادة المحافظ ويستملي مرتفعا والا فاياما وعليه تبليغ لفظه
على وجهه وفائدة المستملي تفهيم الناس مع على بعد وآناء من السمع
الا المبلغ فلا يجوز له رواية عن الملي الا بان يبين الحال وقد تقدم
هذا في الرابع والعشرين ويستفتح المستملي الناس بعد قراءة
قارئ حسن الصوت شيئا من القرآن ثم يسمل ويحمد الله تعالى
ويصلي على رسوله صلى الله عليه وسلم ويتحرى الابلغ فيه ثم يقول
للمحدث من اول ما ذكرت رحمك الله او رضي عنك وما شابهه
وكلما ذكر النبي صلى الله تعالى عليه وسلم ورفع به صوته واذا ذكر
صحابيا رضي عليه فان كان ابن صحابي قال رضي الله عنهما ويحسن
بالمحدث البناء على شيخه حال الرواية بما هو اهله كما فعله جماعات
من السلف وليتعوذ بالدعاء له فهو اتم ولا باس بذكر من يروي
عنه بلقب او وصف او مرفة او اتم عرف بها ويستحب ان يجمع
في املائه جماعة من شيوخه متقدما ان فيهم ويروي عن كل شيخ

حدثنا

حدثنا ويختار ما علا سنده وقصرت متنه والمستفاد منه وبينه على
صحته وما فيه من علو وفائدة وضبط مشكل وليجتنب ما لا تحتمله
عقولهم وما لا يفهمونه ويجتنب الاملاء بحكايات ونوادر وانشادات
باسانيدها واوائل اجزاء الزهد والادب ومكارم الاخلاق واذا
قصر المحدث او اشتغل عن تخريج الاملاء استعان ببعض الحفاظ
واذا فرغ الاملاء قابله واتقنه والله سبحانه اعلم **النوع الخامس**
والعشرون معرفة اداب طالب الحديث قد تقدم جمل منه معرفة
ويجب عليه تصحيح النية والاخلاص لله تعالى في طلبه والحذر من
التوسل به الى اغراض الدنيا وليسئل التوفيق والتسديد والتيسير
وليستعمل الاخلاق الجميلة والاداب ثم يبلغ جهده في تحصيله ويغتنم
امكانه ويبداء بالسماع من ارجح شيوخ بلده اسنادا وعلما وشهرة
وديانا وغيره فاذا فرغ من مهماتهم فليرحل على عادة الحفاظ المبرزين
ولا يجلسه الشهرة على التساهل في التحمل فيحمل شيئا مشروطا وينبغي ان
يستقل بما يسمعه من احاديث العبادات والاذاب فذلك
زكاة الحديث وسبب حفظه **فصل** فينبغي ان يعظم شيخه ومن سمع منه
فذلك من اجلال العلم واسباب الانتفاع ويعتقد جلالة شيخه
رجحانه وتحري رضاه ولا يطول عليه بحيث يضجره وليستشره في
اموره وما يشتغل فيه وكيفية اشتغاله وينبغي اذا ظهر بسماع
ان يرشد اليه غيره فان كتمانه اثم يقع فيه جهلة الطلبة فخاف على
كاتمه عدم الانتفاع فان من بركة الحديث افادته وبثه ينمي
ويجذر كل الحذر من انهماكه الجياد او الجزء البسيط التام في التحصيل

شبكة الألوكة
www.alukah.net

واخذ العلم من هو دونه في نسب اوسن او غيره وليصبر على جفاء
شيخه والمعتاد بالمرتم ولا يقنع وقته في الاستكثار من الشيوخ
لمجرد اسم الكثرة وليكتب وليسمع ما يقع له من كتاب او جزء بكماله
ولا ينتخب فان احتاج اليه تولاه بنفسه فان قصر عنه استعان
بحافظ ولا ينبغي ولا ينبغي ان يقتصر على سماعه وكتبه دون معرفته وفهمه
فليتعرف صحته وضعفه وقضه ومعانيه ولغته واسماءه واسماء
رجاله محققا كل ذلك متقنا باتقان مشكلها حفظا وكتابة مقدما
الصحيحين ثم سنن ابي داود والترمذي والنسائي ثم السنن
الكبير للبيهقي ولا يحرص عليه فلم يقف مثله ثم ماتمس الحاجة اليه ثم
من المسانيد مسند احمد بن حنبل رضي الله عنه وغيره ثم من العلل
كتابه وكتاب الدارقطني ومن الاسماء تاريخ البخاري وابن ابي خيثمة
وكتاب ابن ابي حاتم ومن ضبط الاسماء كتاب ابن ماكولا وليعتن
بكتب غريب الحديث وشروحه وليكن الاتقان من شانه وليذاكر
بمحفوظه ويباحث اهل المعرفة فصل وليشتغل بالتخريج والتصنيف
اذا تاهل له وليعتن بالتصنيف في شرحه وبيان مشكله متقنا
واضحا فعل ما يمهر في علم الحديث من لم تفعل هذا وللعلماء في تصنيف
الحديث طريقان احدهما تصنيفه على الابواب فيذكر في كل باب
ما حضره في الثانية تصنيفه على المسانيد فيجمع في ترجمة كل صحابي
ما عنده من حديثه صحيحه وضعيفه وعلى هذا لو ان يرتبه على الحروف
او على القبائل فيبدأ ببني هاشم ثم بالاقرب فالاقرب نسبا
الى رسول الله صلى الله عليه وسلم او على السوابق فبالعشرة ثم اهل

بدر

او باب ٥

بدر ثم الحديبية ثم المهاجرين بينها وبين الفتح ثم اصاغر الصحابة ثم
النساء بادئا بامهات المؤمنين ومن احسنه تصنيفه معللا بان
يجمع في كل حديث طرقه واختلاف رواته ويحسن ايضا حديث
الشيوخ كل شيخ على انفراده كمالك وسفيان وغيرهما والتراجم كمالك
عن نافع عن ابن عمر وهشام عن ابيه عن عايشة والابواب كحديث
انه تعالى ورفع اليدين في الصلاة ويحذر من اخراج تصنيفه الا بعد
تهذيبه وتحريره وتكريره النظر ويحذر من تصنيف ما لم يتاهل له ومتى
اراد تجري العبارات الواضحة والاصطلاحات المستعملة والله
سبحانه اعلم النوع التاسع والعشرون معرفة الاسناد
العالي والنازل الاسناد خصيصة لهذه الامة وسنة بالغة
مؤكدة وطلب العلو فيه سنة ولهذا استحبت الرحلة وهو اقسام
اجلها القرب من رسول الله صلى الله عليه وسلم باسناد صحيح
نظيف الثاني القرب من امام من ائمة الحديث وان كثر العدد
العدد الى رسول الله صلى الله عليه وسلم الثالث العلو بالنسبة
الى رواية احد الكتب الستة او غيرها المعتمدة وهو ما كثر اعتناء
المتاخرين به من الموافقة والابدال والمساوات والمصافحة
فالموافقة ان يقع لك حديث عن شيخ مسلم والبدل ان يقع هذا
العلو من مثل شيخ مسلم وقد يسمى هذا موافقة بالنسبة الى شيخ مسلم
والمساوات في اعصارنا قلة عدد اسنادك الى الصحابي او
من قاربه بحيث يقع بينك وبين صحابي مثلا مثل العدد مثل ما وقع
بين مسلم وبينه والمصافحة ان يقع هذه المساواة لشيخك

متن غير جرمه بعد دا قل من عدد ك
اذا رويته عن مسلم عنه صح

شبكة الألوكة
www.alukah.net

فتكون لك مصافحة كانك صافحت سلما فاخذته عنه فان كانت
الواسطة شيخ شيخك كانت المصافحة شيخك وان كانت
الواسطة شيخ شيخ شيخك فالمصافحة شيخ شيخك وهذا
العلو تابع لنزول فلو لا نزول مسلم ونحوه لم تقل انت واسنجانه
اعلم الرابع العلو بتقدم وفاة الراوي فاذا رويه عن تلثة عن الحاكم اعلاها رويه عن تلثة عن ابن خلف عن الحاكم لتقدم وفاة
البيهقي عن ابن خلف واما علوه بتقديم وفاة شيخك فحدثه الحافظ
ابن حجر صاحبنا بمتى حين سنة من وفاة الشيخ وابن ندة بثلثين
الخامس العلو بتقدم السماع ويدخل كثير منه فيما قبله ويتمايزان
بسبع شخصان من شيخ سماع احدهما منذ ستين سنة مثلا
والاخر من اربعين وتساوي العدد اليهما فالاول اعلى واما النزول
فضده العلو فهو ثمانية اقسام تعرف من ضد ما وهو مفصول مرغوب
عنه على الصواب وقول الجمهور وفضله بعضهم على العلو فان تميز بفائدة
فهو مختار والله اعلم النوع الثلثون المشهور من الحديث وهو قسمان صحيح
وغيره ومشهور بين اهل الحديث خاصة وبينهم وبين غيرهم وهو
المتواتر المعروف في الفقه واصوله ولا يذكره المحدثون وهو قليل الايكاد
يوجد في رواياتهم وهو ما نقله من تحصل العلم بصدقهم ضرورة عن مثلهم
من اوله الى آخره وحديث من كذب علي متعمدا فليتبوء مقعده من النار
متواتر لا حديث انما الاعمال بالنيات والله سبحانه اعلم النوع الحادي
والثلثون العزيز والعزيز اذا انفرد عن الزهري وشبهه ممن يجمع
حديثه رجل بحديث بمتى غريبا فان انفرد اثنان او ثلثة بمتى غريبا فان

رواه

رواه الجماعة بمتى مشهورا ويدخل في العزيز ما انفرد راويه برواية
او بزيادة في متنه او اسناده ولا يدخل فيه افراد البلدان وينقسم
الى صحيح وغيره وهو الغالب والى عزيز متنا واسنادا كما اذا
انفرد بمتنه واحد وعزيز اسنادا الحديث روي متنه جماعة
من الصحابة انفرد واحد برواية غير صحابي آخر وقيه يقول الترمذي
غريب من هذا الوجه ولا يوجد غريب متنا لا اسنادا الا اذا
اشتهر الفرد فرواه عن المنفرد كثيرون صار غريبا مشهورا غريبا
متنا لا اسنادا بالنسبة الى احد طرفيه كحديث انما الاعمال بالنيات
والله سبحانه اعلم النوع الثاني والثلثون غريب الحديث هو
ما وقع في متن الحديث من لفظة غامضة بعيدة فهم المعنى لقلة استعمالها
وهو فن مهم والخوض فيه صعب فيلتجر خاضيه وكان السلف
يتشددون اشد تشديد وقد اكثر العلماء التصنيف فيه قيل اول
من صنفه النضر بن شميل وقيل ابو عبيدة معمر وبعدهما ابو عبيد
فاستقصى واجاد ثم ابن قتيبة ما فات اباعبيد ثم الخطابي
ما فاتهما وهذه امهاته ثم بعدها كتب كثيرة فيها زوائد وفوائد
كثيرة ولا يستغني عنها الا ماكان مضمونها اثبته جلة واجود تقريره
ما جاء مفسرا في رواية والله سبحانه اعلم النوع الثالث
والثلثون المسلسل هو ما تابع رجال اسناده على صفة
او حالة للرواة تارة وللرواة تارة وصفات الرواة اقوال
افعال وانواع كثيرة غيرها كمسلسل التشبيك باليد والعقد فيها
وكاتفاق الرواة اوصافهم او نسبتهم كاحاديث رويناها

شبكة الألوكة
www.alukah.net

كل رجالها دمشقيون وكمسلسل الفقهاء وصفات الرواية
كالمسلسل بسمعت او باخبرنا او اخبرنا فلان وانه وافضله ما دل
على الاتصال ومن فوائده زيادة الضبط وقل ما يسلم عن خلل في
الشكل وقد ينقطع تسلسله في وسطه كتسلسل اول
حديث سمعته على ما هو الصحيح فيه وانه سبحانه اعلم النوع الرابع و
الثلثون ناسخ الحديث ومنسوخه هو فن مهم صعب وكان الشافعي
رحمه الله فيه يد طولى وسابقة اولى ولم يدخل فيه بعض اصحاب الحديث
ما ليس منه لخفاء معناه والمختار ان النسخ رفع الشارع حكما منه
متقدما بحكم منه متأخر فخرج بقولنا رفع الشارع كلما كنت نهيتكم عن زيارة القبور الا فزوروها ومنه ما عرف بقول
الصحابي كان آخر الامرين من رسول الله صلى الله عليه وسلم ترك الوضوء
مما مست النار ومنه ما عرف بالتاريخ ومنه ما عرف بدلالة الاجماع
كحديث قتل شارب الخمر في الرابعة والاجماع لا ينسخ ولا ينسخ
لكنه يدل على ناسخ والله سبحانه اعلم النوع الخامس والثلثون معرفة
المصحف هو فن جليل لم يتعقبه الحفاظ والدارقطني منهم وله فيه
تصنيف مفيد ويكون تصحيف لفظ ويصير في الاسناد والمتن
ومن الاسناد العوام بن مراجم بالراء والجيم صحفه ابن معين فقال
بالزاي والحاء ومن الثاني حديث زيد بن ثابت ان النبي صلى
الله عليه وسلم احتجر في المسجد اي اتخذ حجرة من حصير او نحوه يصلي
فيها صحفه ابن لهيعة فقال احتجم وحديث من صام رمضان واتبعه
ستا صحفه الصولي فقال شيئا بالجمعة ويكون تصحيف سمع حديث

عن عاصم الاحول رواه بعضهم فقال واصل الاحدب ويكون
في المعنى كقول محمد بن المثنى رواه بعضهم عن قوم لبناشرف نحو من
عنزة صلى الينا رسول الله صلى الله عليه وسلم النوع السادس و
الثلثون معرفة مختلف الحديث وحكمه هذا من اهم الانواع ويتعلق
الى معرفة جميع العلماء من الطوائف وهو ان يأتي حديثان متضادان
في المعنى ظاهرا فيوفق بينهما او يرجح احدهما وانما يكمل له الائمة المجتهدون
بين الحديث والفقه والاصوليين الغواصون على المعاني و
صنف فيه الامام الشافعي ولم يقصد رحمه الله استيفاءه
بل ذكر جملة ينبه بها على طريقه ثم صنف فيه ابن قتيبة فاتى باشياء
حسنة واشياء غير حسنة لكون غيرها اقوى واولى وترك
معظم المختلف ومن جميع ما ذكرنا لا يتكمل عليه الا النادرين الا
والمختلف فاما ان احدهما يمكن الجمع بينهما فيتعين ويجب العمل بهما
والثاني ما يمكن بوجه واذا علمنا احدهما نسخا قد منا والا علمنا
بالراجح كالترجيح لصفات الرواة وكثرتهم في حين وجهها والله
سبحانه اعلم النوع السابع والثلثون معرفة المزيد في متصل الاسانيد
مثاله ما روى ابن المبارك قال حدثنا سفيان عن عبد الرحمن
بن يزيد حدثني بسر بن عبيد الله قال سمعت ابا ادريس قال
سمعت واثلة يقول سمعت ابا مرثد يقول سمعت رسول الله صلى الله
عليه وسلم يقول لا تجلسوا على القبور فذكر سفيان وابا ادريس
زيادة ووهم فالوهم في سفيان من دون ابن المبارك لان
ثقات رووه عن ابن المبارك عن ابن يزيد ومنهم من صرح

دان

حيان

فيه بالاضمار وفي ابن ادريس من ابن مالك لان ثقاة رووه عن
ابن يزيد فلم يذكروا ابا ادريس وفيهم من صرح بسماع بسر من
واصله وصنف الخطيب في هذا كتابا في كثير منه نظر لان الحافي عن
الزبيدان كان يحرف عن فيبني ان يجعل منقطعا وان صرح فيه بسماع او
اخبار اصل ان يكون سمعه من رجل عنه ثم سمعه منه الآن توجد قرينة
تدل على الوجه ويمكن ان يقال الظاهر ممن له هذا ان يذكر السماعين
فاذا لم يذكرهما حمل على الزيادة والله سبحانه اعلم **النوع الثاني والثلاثون**
المراسيل الخفي ارسالها هو فن مهم عظيم الفائدة مدرك بالاتساع
في الرواية وجمع الطرق مع المعرفة التامة والخطيب فيه كتاب وهو ما
عرف ارساله لعدم اللقاء او السماع ومنه ما يحكم بارساله بقرينة
من وجه او مزيادة شخص وهذا القسم مع النوع الثاني يتعرض
بكل واحد منهما على الاخر وقد يجاب بما تقدم والله سبحانه اعلم
النوع الثالث والثلاثون معرفة الصحابة رضي الله عنهم هذا علم كبير عظيم
الفائدة وبه يعرف المتصل من المرسل وفيه كتب كثيرة من احسنها
واكثرها فائدة الاستيعاب للامام عبد البر لولا ما شانه بذكر من
شجر بين الصحابة وحكايته غرائب الاخبار بين وقد جمع ابن الاثير الجزري
في الصحابة كتابا حسنا جمع فيه كتبا كثيرة وضبط وحقق اشياء
كثيرة وقد اختصرته مجردا له **فرع** احدها اختلف في حد الصحابي
فالمعروف عند المحدثين انه كل مسلم رأى رسول الله صلى الله عليه وسلم
وعند اصحاب الاصول وبعضهم انه من طالت مجالسته على طريق
التتبع وعن سعيد بن المسيب انه لا يعد صحابيا الا من اقام مع

رسول الله

الله صلى الله عليه وسلم سنتا او سنتين وغزى غزوة او غزوتين
فان سقط عنه فضعيف فان مفهماه ان لا يعد جرير البجلي ونحوه
صحابيا والاخلاف انهم صحابة ثم تعرف صحبته بالتواتر والاستفاضة
او قول صحابي او قوله اذا كان عدلا **الثاني** الصحابة كلهم عدول من
لابس الفتن وغيرهم ممن لم يقتد به واكثرهم صدقا ابو هريرة ثم ابن عمر و
ابن عباس وجابر بن عبد الله وانس وعائشة واكثرهم فتيا زيد
ابن عباس وعن مسروق قال انتهى علم الصحابة الى ستة عمر وعلي و
ابي وزيد وابي الدرداء وابن مسعود ثم انتهى علم الستة الى علي و
عبد الله وس المتقدمة العبادلة وهم ابن عمرو ابن عباس وابن الزبير
وابن عمرو ابن العاص وليس ابن مسعود منهم وكذا ابن من بقي
عبد الله وهم نحو مائتين وعشرين قال ابو زرعة الرازي قبض رسول الله
صلى الله عليه وسلم عن مائة الف واربعة عشر الفا من الصحابة
ممن روى عنه وسمع منه واختلف في عدد طبقاتهم وجعلها الحاكم
اثني عشر طبقة والله اعلم **الثالث** افضلهم على الاطلاق ابو بكر ثم عمر
رضي الله تعالى عنهما باجماع اهل السنة ثم عثمان ثم علي رضي الله عنهما
هذا قول جمهور اهل السنة وحكى الخطابي عن اهل السنة الكوفة تقديم
علي على عثمان وقال ابو بكر بن خزيمة قال ابو منصور البغدادي اصحابنا
مجمعون على ان افضلهم الخلفاء الاربعة ثم تمام العشرة ثم اهل بدر
ثم احد ثم بيعة الرضوان وممن له مزية اهل العقبتين من الانصار
والسابقون الاولون وهم من صلى الى القبلتين في قول ابن المسيب
وطائفة وفي قول الشعبي اهل بيعة الرضوان اهل بيعة الرضوان

شبكة الألوكة
www.alukah.net

وفي قول محمد بن كعب وعطاء اهل بدر الرابع قيل اولهم اسلاما ابو بكر
وقيل علي وقيل زيد وقيل خديجة وهو الصواب عند جماعة من المحققين
وادعى الثعلبي فيه الاجماع واين الخلاف فيما بعدها والاورع ان يقال
من الرجال الاحرار ابو بكر ومن الصبيان علي ومن النساء خديجة
ومن الموالي زيد ومن العبيد بلال رضي الله عنهم وآخرهم موتا ابو
الطفيل مات سنة مائة وآخرهم قبله انس الخدم لابي زيد وابنه
شهد بدرا الا مرثد وابوه ولا سبعة اخوة صحابة مهاجرون الا
بنوا مقرن وسيأتون في الاخرة ولا اربعة ادركوا النبي صلى الله عليه وسلم
متوالدون الا عبد الله بن اسماء بنت ابي بكر بن ابي قحافة والا ابوين
محمد بن عبد الرحمن بن ابي بكر بن ابي قحافة رضي الله عنهم النوع
الاربعون معرفة التابعي رضي الله عنهم هو وما قبله اصلان عظيمان بهما
يعرف المرسل والمتصل واحدهم تابعي وتابع قيل هو من صحب صحابيا
وقيل من لقيه وهو الاظهر قال الحاكم هم خمسة عشر طبقة الاولى من
ادرك العشرة قيس بن ابي حازم وابن المسيب وغيرهما وغلط
في ابن المسيب فانه ولد في خلافة عمر ولم يسمع الا نيف العشرة وقيل لم
يقع سماعه من غير سعد وانما قيل فسمعهم وروى عنهم ولم يشاركه
في هذا احد وقيل لم يسمع عبد الرحمن وليم هم الذين ولدوا في حياة
النبي ﷺ من اولاد الصحابة ومن التابعين المخضرمون واحدهم
مخضرم من نفخ الآرد وهو الذي ادرك الجاهلية وزمن النبي صلى الله عليه
وسلم ولم يره وعدهم مسلم بعشرين نفسا وهم اكثر ومن لم يذكره
ابو مسلم الخولاني والاحنف ومن اكابر التابعين الفقهاء السبعة

ابن المسيب والقسم بن محمد وعروة وخارجة بن زيد وابو سلمة بن
عبد الرحمن وعبيد الله بن عبد الله بن عتبة وسليمان بن يسار
وقيل ابن المبارك سالم بن عبد الله بدل ابي سلمة وقيل ابو الزناد
بدلهما ابا بكر بن عبد الرحمن وفقيها محمد بن حنبل قال افضل التابعين ابن
المسيب قيل فعلقمة والاسود فقال هو وهما وعد لا اعلم فيهم مثل ابي
عثمان الهندي وقيس وعد افضلهم قيس وابو عثمان وعلقمة ومسروق
وقال ابو عبد الله بن خفيف اهل المدينة يقولون افضل التابعين ابن
المسيب واهل الكوفة اويس والبصرة الحسن وقال ابن ابي داود
سيدة التابعيات حفصة بنت سيرين وعمرة بنت عبد الرحمن و
ليلى ام الدرداء وقد عد قوم طبقة في التابعين ولم يلقوا الصحابة و
طبقة هم صحابة فليتفطن لذلك والله سبحانه اعلم النوع الحادي والاربعون
رواية الاكابر عن الاصاغر من فائدته ان لا يتوهم ان المروي عنه اكبر
وافضل لكونه الاغلب ثم هو اقسام احدها ان يكون الراوي اكبر
سنا واقدم طبقة كالزهري عن مالك وكالدارقطني عن الخطيب الثاني
اكبر قدرا كالحافظ عالم عن شيخ كمالك عن عبد الله بن دينار الثالث
اكبر من الوجهين كعبد الغني عن الصوري وكالبرقاني عن الخطيب ومنه
رواية الصحابة عن التابعين كالعبادلة وغيرهم عن كعب الاحبار و
منه رواية التابعي عن تابعه كالزهري والانصاري عن مالك وكعمرو
بن شعيب ليس تابعيا وروي عنه منهم اكثر من عشرين وقيل اكثر من
سبعين النوع الثاني والاربعون المدبج وروايته القرين القرينا
لها المقاربان في السن والاسناد وربما التقى الحاكم بالاسناد

فان روى كل واحد منهما عن صاحبه كعائشة وابي هريرة ومالك و
الاوزاعي فهو المدبج النوع الثالث والاربعون معرفة الاخوة هو احد
معارفهم افرده بالتصنيف ابن المديني ثم الترمذي ثم السراج وغيرهم
مثل الاخوين في الصحابة عمرو وزيدا بنا الخطاب وعبد الله وعتبة
ابنا مسعود ومن التابعين عمرو وبكر ابنا شرحبيل في التابعين علي وجعفر
وعقيل بنو ابي طالب وسهل وعثمان ومجاد بنو احنيف وفي غير
الصحابة عمرو وعمرو وشعيب بنو شعيب في الاربعة سهيل وعبد الرحمن
ومحمد وصالح بنو ابي صالح في الخمسة سفيان وآدم وعمران ومحمد و
ابراهيم بنو عيينة حدثوا كلهم وفي الستة محمد وانس ويحيى ومعبد
وحفصة وكيثة بنو اسير بن وذكر بعضهم خالدا بدل كيثة وروى
محمد عن يحيى عن انس بن مالك حدثنا وهذه لطيفة غريبة ثلاثة
اخوة بعضهم عن بعض وفي التبعة للثمان ومقبل وعقيل وسويد و
سنان وعبد الرحمن وسليم بنو اسقرن صحابة مهاجرون
لم يشاركهم احد وقيل شهد والخندق والله سبحانه اعلم النوع الرابع
والاربعون رواية الاباء عن الابناء للخطيب فيه كتاب فيه عن العبا
عن ابيه الفضل ان رسول الله صلى الله عليه وسلم جمع بين الصلاتين
بالمزدلفة وعن وائل بن داود عن ابيه بكر عن الزهري حديثان وعن
معتمر بن سليمان قال حدثني ابي قال حدثني انت عتي عن ايوب عن
الحسن قال وجع كلمة رحمة وهذا طريف يجمع انواعا بينتها في الكبير
النوع الخامس والاربعون رواية الابناء عن اباءهم لابي نصر الوائلي فيه
كتاب واتهم عالم يتم فيه الام والجد وهو نوعان احدهما عن

خطيب وهو كثير والثاني عن ابيه عن جده كعمرو بن شعيب بن محمد بن
عبد الله بن عمرو بن العاص عن ابيه عن جده له هكذا النسخة كثيرة وكرهها
فقهيات جياد واحتج به هكذا اكثر المحدثين حملا الجد على عبد الله
دون محمد التابعي وبهز بن حكيم بن معاوية بن حيدة عن ابيه عن جده له
هكذا النسخة حسنة وطلحة بن مصرف بن عمرو بن كعب وقيل
كعب بن عمرو ومن احسنه رواية الخطيب عن عبد الوهاب بن
عبد العزيز بن الحارث بن اسد الليث بن سليمان بن الاسود
بن سفيان بن يزيد بن اكيمة بن عبد الله التيمي قال سمعت ابي يقول
سمعت ابي يقول سمعت ابي يقول سمعت ابي يقول سمعت ابي يقول
سمعت ابي يقول سمعت ابي يقول سمعت ابي يقول سمعت ابي يقول
سمعت ابي يقول سمعت علي بن ابي طالب يقول الحنان الذي يقبل على من
اعرض عنه والمنان الذي يبداء بالنوال قبل السؤال النوع الخامس
والاربعون من اشترك في الرواية عنه اثنان تباعد ما بين وفاتهما
للخطيب فيه كتاب حسن ومن فوائده علاقة علوا الاسناد
شالة محمد بن السراج روى عنه البغدادي والمخلص وبين وفاتهما
مائة وسبع وثلثون سنة او اكثر والزهري وذكرتا ابن دريد غير
وبينهما كذلك النوع السابع والاربعون من لم يرو عنه الا واحد سلم
فيه كتاب مشالة وجب بن جنبل وعامر بن شهر وعروة بن
مضرس ومحمد بن صفوان ومحمد بن صيفي صحابيون لم يرو عنهم غير
الشعبي والغزو فيس بن ابي حازم بالرواية عن ابيه وذكرين و
الضباح بن الاعسر ومرداس الصحابة ومن لم يرو عنه من الصحابة

شبكة الألوكة
www.alukah.net

الا ابنه المسيب والسعيد ومعاوية والدحكيم وقرة ابن اياس والد
معاوية وابو ليلى والد عبد الرحمن قال الحاكم ابو احمد الحافظ الصحيحين عن احد
من هذا القبيل وغلطوه باخراجهما حديث المسيب ابي سعيد في وفاة
ابي طالب وباخراج البخاري حديث الحسن عن عمرو بن تغلب وقيس
عن مرداس وباخراج مسلم حديث عبد الله بن الصامت عن ابي ذر
عمرو ونظائره في الصحيحين كثيرة وقد تقدم في الثالث والعشرين و
في الثاني بين ابو العشراء لم يرو عنه غير حماد بن سلمة وتوذر الرهري
عن نيف وعشرين من التابعين وعمرو بن دينار عن جماعة وكذا
يحيى بن سعيد الانصاري وابو اسحق السبيعي وهشام بن عروة و
مالك وغيرهم رضي الله عنهم النوع الثامن والاربعون معرفة من
ذكر باسماء او صفات مختلفة هو فن عويص تمس الحاجة اليه
لمزلة التدليس وصنف فيه عبد الغني بن سعيد وغيره سئل محمد بن
الثايب الكلبي المفسر هو ابو النضر المروي عنه حديث تميم الداري
وعدي وهو حماد بن الثايب راوي زكاة عمل شك دباغه
وهو ابو سعيد الذي يروي عنه عطية التفسير وتسلسل سالم الراوي
عن ابي هريرة وابي سعيد وعايشة هو سالم ابو عبد الله المدني وسالم
مولى مالك بن اوس وسالم بن سداد بن الهادي وسالم ابو
النضر بن وسالم مولى المهري وسالم سبلان وسالم ابو عبد الله
الدوسي وسالم مولى دوس وابو عبد الله مولى شداد وكلهم يقال
الخليل كثيرا من غير ابي شيبة النوع التاسع والاربعون معرفة المفردات
هو فن حسن يوجد في اواخر الابواب وافرد بالتصنيف وهو اقسام

الاول في الاسماء فمن الصحابة احمد بالجيم ابن عجيان كسفيان وقيل
كعثمان حبيب بضم الجيم شدد ر شكل بفتحها صدي ابو امامة
صناج بن الاشعر كملكة بفتحها ابن جبل وابغته بن صيفي بشنة
الخير شمعون ابو ريحانة باث بن والغين المعجمتين كاتي ابن لبنا
كعيسى ومن غير الصحابة اوسط بن عمرو تدوم بفتح المثناة فوق
وقيل من تحت وضم الدال آل جبلان بكسر الجيم ابو الحلد بفتحها الدجين
بالجيم مصغر زر بن حبيش سعيد بن الحبس وردان بسكر
بن الزبان عمر وآن بفتح المهملة واسكان الزاي نوف البكالي بكسر
الموحدة وتخفيف الكاف وغلب على الستهم الفتح والتشديد
ضريب بن نقير بن شنير مصغر آت ونقير بالقاف وقيل بالفاء
وقيل نقيل بالفاء واللام همدان بريد عمر بن الخطاب رضي الله تع
عنهما بالميم وفتح الميم كالبلدة وقيل المهملة واسكان الميم كالقبيلة القسم
الثاني الكنى ابو العبيدين بالتثنية فالتصغير اسمه معاوية بن سبرة
ابو العشراء اسامة وقيل غير ذلك ابو المدلة بكسر المهملة وفتح اللام
المشددة لم يعرف اسمه وانفرد ابو نعيم بتسميته عبيد الله بن عبد الله
ابو مرايه بالمثناة تحت وضم الميم وتخفيف الراء اسمه عبد الله بن
عمرو ابو مجيد مصغر حفص بن غيلان القسم الثالث الالقاب
سفينة مولى رسول الله صلى الله تع عليه وسلم مهران وقيل غيره
مندل بكسر الميم عن الخليب وغيره ويقولون نعيمها اسمه عمرو محنون
بضم النون وفتحها عبد الله آلام مطيين وشكدانة واهزون
النوع الخمسون في الاسماء والكنى صنف فيه ابن الديني ثم مسلم خ

الثاني ثم الحاكم ابو احمد ثم ابن مندة وغيرهم والمراد منه بيان اسماء
ذوي الكنية ومصنفه يبوب على حروف الكنية وهو اقسام الاول
من سمي بالكنية لا اسم له غيرها وهم ضربان فمنه كنية كابي بكر بن عبد
الرحمن احد الفقهاء السبعة اسمه ابو بكر وكنيته ابو عبد الرحمن ومثله
ابو بكر بن محمد بن عمرو بن حزم كنيته ابو محمد قال الخطيب لا نظير لهما وقيل
لا كنية لابن حزم الثاني من لا كنية له كابي بلال غزشريك وكابي
حصين بفتح الحاء غ ابي حاتم الرازي القسم الثاني من عرف بكنيته
ولم يعرف له اسم تم كابي اناس بالنون صحابي وابي موهبة مولى رسول
الله صلى الله عليه وسلم وابي شيبة الخدري وابي الابهص غ ابن والد
بكر بن نافع مولى ابن عمر وابي النجيب بالنون المفتوحة وقيل بالتاء المثناة
وابي حرة بالحاء والراء ابي الموقيع والموقف محلة بصرة القسم الثالث
من لقب بكنيته وله غيرها اسم وكنية كابي تراب علي ابي طالب ابي
الحسن وابي الزناد عبد الله بن ذكوان ابي عبد الرحمن وابي الرجال
محمد بن عبد الرحمن ابي عبد الرحمن وابي عيلة يحيى بن واضح ابي محمد وابي
الاذان الحافظ عمر بن ابراهيم ابي بكر وابي الشيخ الحافظ عبد الله بن محمد
ابي محمد وابي حازم العبدوي مع عمر بن احمد ابي حفص الرابع من له كنيتان
او اكثر كابن جريج ابي الوليد وابي الحالد ومنصور النمر آوي ابي بكر
وابي الفتح وابي القاسم الخامس من اختلف في كنيته كاسامة بن زيد
ابي زيد وقيل ابو محمد وقيل ابو عبد الله وقيل خارجة وخلائق لا يحصون
وبعضهم كالذي قبله السادس من عرف كنيته واختلف في اسمه كابي
بصرة الغفاري جميل بضم الميم وفتح الهاء على الاصح وقيل بجيم مفتوحة وباء تحتية

وهب وقيل وهب الله وابي هريرة عبد الرحمن بن صخر على الاصح من
ثمانين قولا وهو اول بكيتهما وابي بردة بن ابي موسى قال الجمهور عامر
وابن معين الحارث وابي بكرة بن عيسى المقرئ وهو نجاح مشرقيل
اصحها نفيع وقيل اصحها اسم كنيته السابع من اختلف فيها فقيل
مولى رسول الله صلى الله عليه وسلم قيل عمير وقيل اسلم وقيل مهران
ابو عبد الرحمن وقيل ابو المختار الثامن من عرف بالاباء كابي عبد الله
اصحاب المذاهب سفيان الثوري ومالك ومحمد بن ادريس واحمد
بن حنبل وغيرهم التاسع من اشتهر بهما مع العلم باسمه كابي ادريس
الخولاني عائذ الله بن عبد الله رضي الله عنهم اجمعين النوع الحادي و
الخمسون معرفة كنى الموصوفين بالاسماء فرشانه ان يبوب على الاسماء
فمن تكنى ابي محمد من الصحابة رضي الله عنهم طلحة وعبد الرحمن بن عوف
والحسن بن علي وثابت بن قيس وكعب بن عجرة والاشعث بن قيس
وعبد الله بن جعفر وابن عمرو وابن مخيمة وغيرهم وابي عبد الله الزبير
والحسين وسلمان وحذيفة وعمرو بن العاص وغيرهم وابي عبد الرحمن
ابن سعود ومعاذ بن جبل وزيد بن الخطاب وابن عمر ومعاوية
ابن ابي سفيان وغيرهم وفي بعضهم خلاف النوع الثاني والخمسون
الالقاب هي كثيرة وسن لا بأس فنها ما يظنها اسامي فجعل فيذكرها تتميما
وبلقبه في لمز تخصيص والف فيه جماعة وما كرهه الملقب لا يجوز وما لا يجوز
وهذه بندة منه معاوية الصالحي قتل في طاعون مكة عبد الله بن محمد الضعيف
كان ضعيفا في جسمه محمد بن الفضل ابو النعمان عارم كان بعيد الغور
وهي الفاء غندر لقب جماعة كل منهم محمد بن جعفر اولهم محمد بن جعفر صاحب

شعبة والثاني مروي عن ابي حاتم والثالث عنه ابو نعيم والرابع عن ابي خليفة
الجمحي وغيره فاخرون لقبوا بالمختار لتجارتهم اشتهر عيسى بن موسى عن
مالك والثوري والثاني صاحب تاريخها صاحفه محمد بن عبد الرحيم شدة
حفظه فسماه البخاري شباب لقب خليفة صاحب التاريخ زنيج بالزاي
والجيم ابو عمران محمد بن عمرو شيخ مسلم رشدة عبد الرحمن الاصبهاني
سديد الحسين بن داود بندار محمد بن بشار بصري ابو النضر هاشم
بن القاسم الانباري نحويون احمد بن عمران متقدم وابو الخطاب المذكور في
سيبويه وسعيد بن مسعدة الذي مروي عنه كتاب سيبويه وعلي بن سليمان
صاحب ثعلب والمبرد ربيع محمد بن ابراهيم حمزة صالح محمد بن العجل العجلي النحويون
الحسين بن محمد كبلجة محمد بن صالح ما غمه هو غلان وهو علي بن الحسين بن
عبد الصمد وجمع بينهما فقال غلان ما غمة بتجادة المشهور الحسن بن حماد
وبتجادة الحسين بن احمد عبد الله بن غمام وغيره مشكلة آنية ومطلقين
الثالث والحسين المؤلف والمختلف هو فن جليل يقع جهله باهل العلم كثيرا
اصل الحديث ومن لم يعرفه كثر خطاؤه وهو ما يتفق في الخط دون اللفظ
وفيه مصنفات احسنها واكملها الاكمال لابن ماكولا وفيه ابو موسى والبته
ابن نقطة وهو منتشر وما ضبط فسمان احدها العوم كسلام كلمة مشددة
الاخمة والد عبد الله بن سلام شيخ البخاري الصحيح بخفيفة وقيل مشدد
وسلام بن محمد بن ناهض وسماه الطبراني سلامة وجد محمد بن عبد الوهاب
ابن سلام المغربي الجباني قال المبرد ليس في العرب سلام مخفف الا والد
عبد الله الصحابي وسلام بن ابي الحقيق قال وزاد اخرون سلام بن
مشكم حماني الحاء علية والمعروف تشديده عمارة ليس فيهم بكسر العين

الآبي بن غارة الصحابي وتنهم من ضمه ومنهم من جزم بالفتح وفيهم
جماعة بالفتح وتشديد الميم كثير بفتح ثم راء ثم عين مهملة في عبد شمس وغيرهم
حرام بالزاي في قريش وبالراء في الانصار العبسيون بالمهملة بصريون
وبالمهملة مع الباء الموحدة كوفيون ومع النون شاميون غالبا ابو عبيدة
كلمة بالضم السفر بفتح الفاء وكنية وباسكان هاء الباقي عسل بكسر ثم اسكان
الاعسل بن ذكوان الاخباري فتحهما غنام كلمة بالمعجمة والنون الا
والد علي بن غنام فبالمهملة والمثلثة قثم كلمة مضموم الا امرأة مسروق
فبالفتح مشهور كلمة مكسور مخفف الواو الا ابن يزيد الصحابي وابن عبد الملك
البربوعي فبالضم والتشديد الحمالة كلمة بالجيم في الصفات الاهوري عن
عبد الله الحمال فبالحاء وجاء في الاسماء ابيض بن حمال بن مالك بالجاء
وميز عنها الهمداني بالاسكان والمهملة في المتقدمين الكثر وبالفوقية والمعجمة في
المتاخرين اكثر عيسى بن ابي عيسى الخياط بالمهملة والنون وبالجيم مع الموحدة
ومع المثناة من تحت كلها جائزة واولها اشهر ومثله مسلم الخياطي في
الثالثة القسم الثاني في المعجمين او الموحدتين او المثناة ثم
المهملة الاخير بن بشار في الموحدة والمعجمة وفيهما ستة ابن سلامة
وابن ابي سيار بتقديم السين بشير كلمة بكسر الموحدة واسكان المعجمة
الاثار بعة فبضمها واولها بسر الصحابي وبسر بن سعيد
وابن عبيد الله وابن محجر وقيل هذا بالمعجمة بشير كلمة بفتح الموحدة وكسر المعجمة
الا اثنين فبالضم ثم الفتح بشير بن وابن يسار وثانيهما بضم المثناة
تحت وفتح المهملة نسير بن عمرو ويقال سير وراءها بضم النون وفتح المهملة قطن بن نسير بزيد كلمة بالزاي الاثلة بزيد بن عبد الله

بن ابي بردة بضم وبالراء ابن عمرة بن البريد بالموحدة والراء مكبرا وقيل بفتحهما ثم التحتانية وعلي بن هاشم بن البريد بفتح الموحدة وكسر الراء ومثناة من تحت البراء كله بالتخفيف الا ابا معشر البزاء وابا العالية فبالكسر حارثة كله بالجاء الا جارية بن مضراة وبزيد بن جارية وعمرو بن ابي سفيان بن اسيد بن جارية والاسود بن العلاء بن حارثة فبالجيم جرير بالجيم والزاء الا هرمز بن قنان وابا هرمز عبد الله بن الحسين الراوي عن فبالحاء والزاي اخر او تقاربه حدير بالجاء والدال والدعجران و والد زبيد وزياد فراش كله بالجاء والمهملة الا والد ربعي فبالمهملة حصين كله بالضم والصاد المهملة الا ابا حصين عثمان بن عاصم فبالفتح وابا ساسان وحصين بن المنذر فبالضم والصاد معجمة حازم بالمهملة الا ابا معاوية محمد بن خازم بالمعجمة حبان كله بالمثناة الا حبان بن منقذ والد واسع بن حبان وجد محمد بن يحيى بن حبان وجد حبان بن واسع ابن حبان وحبان بن هلال منسوبا وغير منسوب غرسبته ووهب وهمام وغيرهم بالموحدة وفتح الحاء وحيان بن علية وابن سوسية منسوبا وغير منسوب عن عبد الله هو ابن المبارك وحبان ابن الورقة فبالكسر والموحدة حبيب كله بفتح المهملة الا حبيب بن عدي وخبيب بن عبد الرحمن بن خبيب وهو خبيب غير منسوب عن حفص بن عاصم وابا خبيب كنية ابن الزبير فبضم المعجمة حكيم كله بفتح الحاء الا حكيم بن عبد الله ورزيق بن حكيم فبالضم رباح كله بالموحدة الا زياد بن رياح عن ابي هريرة في اشراط الساعة فبالمثناة عند الاكثرين وقال الغساني بالوجهين زبيد ليس فيها الا زبيد بن الحرث بالموحدة ثم المثناة

وباقي الموطاء الا زبيد بن الصلت بمثناتين بكسر اوله وبقيد سليم كله بالضم الا ابن حبان فبالفتح شريح كله بالمعجمة والحاء الا ابن يونس وابن النمان واحمد بن ابي سريج فبالمهملة والجيم سالم كله بالالف الا سلم بن زرير وابن قتيبة وابن ابي الذئال وابن عبد الرحمن فيهما كله بالياء الا سلمان الفارسي وابن عامر والاغر وعبد الرحمن بن سلمان فيهما سلمة بفتح اللام الا عمرو بن سلمة امام قوامه بني سلمة نزال الانصار فبالكسر وفي عبد الحالق بن سلمة الوجهان شيبان كله بالمعجمة وفيها سنان بن ابي سنان وابن ربيعة وابن سلمة واحمد بن سنان وابو سنان ضرار بن مرة وام سنان بالمهملة والنون عبيدة بالضم الا السلماني وابن سفيان وابن حميد وعامر بن عبيدة فبالفتح عبيد كله بالضم عبادة بالضم الا محمد بن عبادة شيخ البخاري فبالفتح عبدة بالسكون الموحدة الا عامر بن عبدة وبجالة بن عبدة فبالفتح والاسكان عباد كله بالفتح والتشديد الا قيس بن عباد فبالضم والتخفيف عقيل بالفتح الا ابن خالد وهو عن الزهري غير منسوب ويحيى بن عقيل فبالضم واقد كله بالقاف الانساب الا يلي كله بفتح الهمزة واسكان المثناة البزار بزاءين الاحنف بن هشام البزار والحسن بن الصباح فاخرهما راء البصري بالياء مفتوحة ومكسورة نسبة الى البصرة الا مالك بن الاوس ابن الحدثان النصري وعبد الواحد النصيري وسالما مولى النصر بن فبالنون الثوري كله بالمثلثة الا ابي جلي محمد بن الصلت التوزي فبالمثناة فوق وتشديد الواو والمفتوحة وبالزاي الجوزي كله بضم الجيم وفتح الراء

شبكة الألوكة
www.alukah.net

للآبايحمى من بشير شخصها فبالجاد المفتوحة الجارى بالجاء والمثلثة
وفيها سعيد الجارى بالجيم الخزاعى كلهم بالرآى وقوله فى سلم فى حديث
ابى اليسر كان لى على فلان الحرامى قبل بالزاى وقيل بالرآى وقيل الجذامى
بالجيم والذال السهمى فى الانصار بفتحها ويجوز فى لغة كسر اللام وبضم الميم
فى بنى سليم الهدانى كلها بالاسكان والمهملة وانه اعلم النوع الرابع و
الخمسون المتفق والمفترق وهو متفق خطا ولفظا والمختلف فيه كتاب
مفيد وهو اقسام الاول اتفقت اسماؤهم واسماء ابائهم كالخليل
بن احمد ستة او اكثر مشايخ سيبويه ولم يسم احدا احمد بعد نبينا صلى
الله عليه وسلم قبل ابى الخليل هذا الثانى ابو بشر المزنى البصرى الثالث
اصبهانى الرابع ابو سعيد السجزى العابد الخفيف الخامس ابو سعيد البيع
العابد عنه البيهقى السادس ابو سعيد البيع روى الثانى فى حديث
عنه ابو العباس العذرى الثانى اتفقت اسماؤهم واسماء ابائهم و
اجداداهم كاحمد بن جعفر بن حمدان اربعة كلهم يروون عن بنت عبد الله
وفى عصر واحد احدهم الغطريفى ابو بكر عبد الله بن احمد بن حنبل الثانى
السقطى ابو بكر عبد الله بن احمد الدورقى الثالث دينورى عن
عبد الله بن محمد بن سنان الرابع طرسوسى عن عبد الله بن جابر
الطرسوسى محمد بن يعقوب بن يوسف النيابورى اثنان فى عصر
روى عنهما الحاكم احدهما ابو العباس الاصم والثانى ابو عبد الله بن
الاخرم الحافظ الثالث ما اتفق فى الكنية والنسبة كابى عمران الجونى
اثنان عبد الملك التابعى وموسى بن سهل البصرى وابى بكر بن عياش
ثلثة القارئ والجهنى عنه جعفر بن عبد الواحد والبلخى الساجد ابى

الرابع عكسه كصالح بن ابى اريبة مولى التوءمة والذى ابوه صالح
السمان والسدوسى عن على وعائشة ومولى عمر مزينة الخامس
اتفقت اسماؤهم واسماء ابائهم وانسابهم كمحمد بن عبد الله الانصارى
القاضى المشهور عنه البخارى والثانى ابو سلمة ضعيف السادس فى
الاسم والكنية كحماد وعبد الله وشبهه قال سلمة بن سليمان اذا قيل
بمكة عبد الله فهو ابن الزبير او بالمدينة فابن عمر او بالكوفة ابن مسعود
وبالبصرة ابن عباس وبخراسان ابن المبارك وقال الخليلى اذا قاله
المصرى فابن عمرو او المكى فابن عباس فقال بعض الحفاظ يروى عن
سبعة من ابن عباس كلهم ابو حمزة بالحاء والزاى الا ابا جمرة بالجيم و
الراء نصر بن عمران الضبعى وانه اذا اطلقه فهو بالجيم السابع فى النسبة
كالأيلى قال السمعانى اكثر علماء طبرستان من اهلها وشهر بالنسبة
الى اهل جيحون عبد الله بن حماد شيخ البخارى وخطلى ابو على الفقيه
ثم القاضى عياض فى قولها انه اهل طبرستان وفى ذلك الحنفية
الى بنى حنيفة وابى المذهب وكثير المحدثين ينسبون الى المذهب
حنبلى بزيادة باء ووافقهم المخرجين ابن الابنارى ومده ثم ما وجد
من اهل الباب غير مبين فيوف بالرآى او المروى عنه او سياقه فى
صلاته اخر النوع الخامس والخمسون فى التوءمين قبله وللخطيب فيه
كتاب وهو ان تتفق اسماؤهم ونسبهما وتختلف وتأتلف ذلك
فى ابويهما او عكسه كموسى بن على بالفتح كثيرون وبضمها موسى بن على
بن رباح المصرى ومنهم من فتحها وقيل بالضم لقب وبالفتح اسم ومحمد بن
عبيد الله الخزاعى بضمتين ثم فتحة ثم كسرة ابن المخرم بغداد مشهور ومحمد بن عبد الله

المخزومي ابي مخرمة شهر مشهور روى عنه الشافعي وثور بن يزيد الكلاعي
وثور بن يزيد الديلي في الصحيحين الاول في مسلم خاصة وكابي عمرو
الشيباني التابعي بالجيم سعد بن اياس وشكله اللغوي اسحق بن
مرار كغراب وقيل كغزال وقيل كمار وابي عمرو الشيباني التابعي
بالمهملة زرعة والد يحيى وعمرو بن زرارة بفتح العين جماعة منهم شيخ
مسلم ابو محمد النيسابوري ونصهما يعرف بالحدثي **النوع السادس**
والخمسون المتشابهون في الاسم والنسب المتمايزون بالتقديم و
التأخير كيزيد بن الاسود السحابي الخزاعي والجرشي المخضرم الشهير بالصلاة
وهو الذي استسقى به معاوية والاسود بن يزيد النخعي التابعي
الفاضل وكالوليد بن مسلم التابعي البصري والمشهور الدمشقي صاحب
الاوزاعي ومسلم بن الوليد بن رباح المدني **النوع السابع والخمسون**
معرفة المنسوبين الى غير اباتهم هم اقسام الاول الى امه كمعاذ و
معوذ وعوذ ومعال عوف بنو عفراء وابوهم الحارث وبلال بن حمامة
ابوه رباح سهيل وسهيل وصفوان بنو بيضاء وابوهم وهب بن حذيفة
بن حسنة ابوه عبد الله بن المطلع ابن خنيفة ابوه مالك محمد بن
الحنفية ابوه علي بن ابي طالب رضي الله تعالى عنه اسمعيل بن علية ابوه
ابراهيم **الثاني** الى حدته كيعلى بن منية كركبة هي ام ابيه وقيل امه
بشير بن الخصاصية بتخفيف الباء هي ام الثالث فهو احد اده وقيل امه
ابوه معبد **الثالث** الى جده ابو عبيدة بن الجراح رضي الله عنه عامر
بن عبد الله بن الجراح حمل ابن النابغة هو حمل بن مالك بن النابغة
مجمع بالفتح والكسر ابن جارية بالجيم هو ابن يزيد بن جارية بن جرمع

عبد الملك

عبد الملك بن عبد العزيز بن مرجح بنو الجشون بكسر الجيم وسكون الشين
منهم يوسف بن يعقوب بن ابي سلمة الماجشون هو لقب يعقوب
مري على فيه وبين اخيه عبد الله بن ابي سلمة ومعناه الابيض الاحمر
ابن ابي ليلى الفقيه محمد بن عبد الرحمن ابن ابي ليلى بن ابي ليلى عبد الله
بن عبيد الله بن ابي مليكة احمد بن حنبل هو ابن محمد بن حنبل بنو ابي
شيبة ابو بكر وعثمان والقاسم بنو احمد بن ابي شيبة **الرابع** الى الجنبي
بسبب كالمقداد بن عمرو الكندي يقال له الاسود لانه كان تبنى الاسود
بن عبد يغوث فتبناه الحسن بن دينار وهو زوج امه وابوه واصل
النوع الثامن والخمسون النسب اليه على خلاف ظاهرها ابو مسعود
البدري لم يشهد بدرا في قول الاكثرين بل نزلها سلمان الفارسي نزل فيهم
ليس منهم ابو خالد الدالاني نزل في بني دالان بطن من همدان وهو
اسدي مولاهم ابراهيم الحوزني بضم المهملة وبالزاي ليس من الحوز بل نزل
شعبهم بمكة عبد الله الملك الغزني جماعة عزيم قبيلة فزارة بالكوفة
محمد بن سنان العوقي بفتحهما وبالقاف بابلي نزل في العوقة بطن من
عبد العبل احمد بن يوسف السلمي عنه مسلم هو ذهبي وكان امه
سلمية وابو عمرو بن حميد كذلك فانه حافده وابو عبد الرحمن السلمي
الصوفي كذلك فان جده ابن عم احمد بن يوسف كانت امه بنت
ابي عمرو المذكور **تتمة** مولى ابن عباس هو مولى عبد الله بن الحارث
قيل مولى ابن عباس للزومه اياه بزيد الفقير اصيب في فقار ظهره بخالد
الحذاء لم يكن حذاء وكان يجلس فيهم **النوع التاسع والخمسون** المبهمات
صنف فيه عبد الغني ثم الخطيب ثم جزءا وقد اختصرت انا كتاب الخطيب

سود

وحذيفة وربيبته تربيا حسنا وضمت اليه نفاس وعرف بورودة
مبتهى في بعض الروايات وهو اقام ابهرها رجل وامراة وحديث ابن
عباس انه رجلا قال يارسول الله صلى الله عليه وسلم الحج كل عام هو الراجح
بن عباس وحديث السائبة في غسل المحيض فقال صلى الله عليه وسلم
خذي فرصة ممسكة اسماء بنت يزيد بن السكن وفي رواية سلمى بنت سهل
الابن والبنت كجدة مع عصبة في غسل بنت النبي صلى الله عليه وسلم بما
وسدر هي زينب رضي الله عنها ابن الكتيبة عبد الله الى الكتب باحكام
الثاء وقيل الاثيبة والاصح ابن ام مكتوم عبد الله وقيل عمرو وقيل عمرو وقيل
عاتلة الثالث العرو القمة كرافع بن خديج عم عمه هو ظهير بن رافع زياد بن
علاقة عم عمه هو قطبة بن مالك عمة جابر التي بكت اباه يوم احد هي عاتلة
بنت عمرو وقيل هند الرابع الزوج والزوجة زوج سبيعة بن خولة رفيع وفي
بالفتح وعند المحدثين بالكسر هلال بن مرة النوع الستون التواريخ والوفيات
هو فن مهم به يعرف اتصال الحديث وانقطاعه وفاداتي قوم الرواية عن
قوم فضل في التاريخ فضله انهم زعموا الرواية عنهم بعد وفاتهم بستين وفي
الاول الصحيح في تاريخ سيدنا محمد سيد البشر رسول الله صلى الله عليه وسلم
وصاحبيه ابو بكر وعمر رضي الله عنهما ثلاث وستون فقبض رسول الله صلى
الله عليه وسلم يوم الاثنين لثنتي عشرة خلت من ربيع الاول سنة احدى عشرة
فرحه صلى الله عليه وسلم الى المدينة ومنها التاريخ وابو بكر رضي الله عنه في
جمادي الاولى سنة ثلاث عشرة ذي الحجة سنة ثلاث وعشرين وخمسمائة
سنة خمس وثلاثين ابن اثنين وثمانين وقيل ابن تسعين وقيل ابن
وعلي في شهر رمضان سنة اربعين ابن ثلاث وستين وقيل ابن

خمس وطلحة والزبير في جمادي الاولى سنة ست وثلاثين قال الحاكم كانا
ابنا اربع وستين وقيل غير قوله وسعد بن ابي وقاص سنة خمس وخمسين
على الاصح ابن ثلاث وسبعين وسعيد سنة احدى وثمانين ابن ثلاث
او اربع وسبعين وعبد الرحمن بن عوف سنة اثنتين وثلاثين ابن خمس
وسبعين وابو عبيدة سنة ثماني عشرة ابن ثمان وخمسين وفي وجه
هذا اطلاق رضي الله عنه الثاني صحابيان عاشا ستين سنة في الجاهلية
وستين في الاسلام وماتا بالمدينة سنة اربع وخمسين حكيم بن حزام و
حسان بن ثابت بن المنذر بن حرام قال ابن السمعاني عاش حسان
رايا وه الثلاثة كل واحد مائة وعشرين سنة ولا يعرف لغيرهم في العرب مثله
وقيل مات حسان سنة ثمين الثالث اصحاب المذاهب المتبوعة
سفيان الثوري مات بالبصرة سنة احدى وستين ومائة مولده سنة
سبع وتسعين مالك بن انس مات بالمدينة سنة تسع وسبعين ومائة
قيل ولد سنة ثلث وستين وقيل احدى وقيل اربع وقيل سبع ابو حنيفة النعمان
بن ثابت مات ببغداد سنة خمسين ومائة ابن سبعين ابو عبد الله
محمد بن ادريس الشافعي مات بمصر آخر رجب سنة اربع وماتين وولد
سنة خمسين ومائة ابو عبد الله احمد بن حنبل مات ببغداد في شهر ربيع الاول
سنة احدى واربعين ومائتين ولد سنة اربع وستين ومائة الرابع
اصحاب كتب الحديث المقدم ابو عبد الله البخاري ولد يوم الجمعة الثالث عشرة
خلت من شوال سنة اربع وتسعين ومائة ومات ليلة الفطر سنة ست
وخمسين ومائتين ومسلم مات بنيسابور خمس بقين من رجب سنة
احدى وستين ومائتين ابن خمس وخمسين وابو داود السجستاني

مات بالبصرة في شوال سنة خمس وسبعين ومائتين وابو عيسى الترمذي
مات بترمذ لثلاث عشرة مضت من رجب سنة تسع وسبعين ومائتين
وابو عبد الرحمن النسائي مات سنة ثلث وثلثمائة ثم سعد بن المحافظ في
صفة هم احسنوا التصنيف وعظم النفع بتصانيفهم ابو الحسن الدارقطني
ببغداد في ذي القعدة سنة خمس وثمانين وثلثمائة وولد فيه سنة ست
وثلثمائة ثم الحاكم ابو عبد الله النيسابوري مات بهراة في صفر سنة خمس واربع
مائة وولد فيها في شهر ربيع الاول سنة احدى وعشرين وثلثمائة ثم ابو محمد
عبد الله الغني بن سعيد حافظ مصر ولد في ذي القعدة سنة اثنين وثلاثين
وثلثمائة ومات بمصر في صفر سنة تسع واربع مائة ثم ابو نعيم احمد بن عبد الله
الاصبهاني ولد سنة اربع وثلاثين وثلثمائة ومات في صفر سنة ثلثين
واربعمائة باصبهان وبعدهم ابو عمرو بن عبد البر الحافظ المغربي ولد في شهر
ربيع الاخر سنة ثمان وستين وثلثمائة وتوفي بشاطبة فيه سنة ثلث
وستين واربعمائة ثم ابو بكر البيهقي ولد سنة اربع وثمانين وثلثمائة و
مات بنيسابور في جمادى الاولى سنة ثمان وخمسين واربعمائة ثم
ابو بكر الخطيب البغدادي ولد في جمادى الاخرة سنة اثنين وسبعين وثلثمائة
ومات ببغداد في ذي الحجة سنة ثلاث وستين واربعمائة رضي الله عنهم

احدهم النوع الحادي والستون معرفة الثقات والضعفاء وهو من
اجل الانواع فيه يعرف الصحيح والضعيف وفيه تصانيف كثيرة منها مفرد في
الضعفاء كالكتاب البخاري والنسائي والعقيلي والدارقطني وغيرهم ومصنف في
الثقات كالثقات لابن حبان وشرك كتاب البخاري وابن ابي خيثمة
وما اغرز فوائده وابن ابي حاتم وما اجله وجوز الجرح والتعديل صيانة

للشريعة

للشريعة ويجب على المتكلم فيه التثبت فقد اخطأ وغير واحد ممن جرحوا بالجرح و
تقدمت احكامه في الثالث والعشرين النوع الثاني والستون معرفة
من خلط من الثقاة هذا فن مهم لا يعرف فيه تصنيف مفرد وهو حقيق به فمنهم
خلط لجرأة او لذهاب بصره او لغيره فيقبل ما روى منهم قبل الاختلاط و
لا يقبل ما رواه او شك فيه فمنهم عطاء بن السائب فاحتج بما رواه الكبار
عنه وشعبة الاحد بثبتين سمعا منه شعبة بآخره ومنهم ابو اسحق السبيعي ويقال
سماع ابن عيينة منه بعد اختلاطه ومنهم سعيد الجريري وابن ابي عروبة
وعبد الرحمن بن عبد الله بن عتبة بن عبد الله بن مسعود المسعودي و
ربيعة الرأي شيخ مالك وصالح مولى التوأمة وحصين بن عبد الرحمن
الكوفي وعبد الرحمن الثقفي وسفيان بن عيينة قبل موته بسنتين وعبد
الرزاق عمي في اخر عمره وكان يلقن فيتلقن وعارم وابو كعانة الواقع
وابو احمد الغطريفي وابو طاهر حنيذ الآتي ذكره وابو بكر القطيعي راوي مسند
احمد ومن كان من هذا القبيل محتجا به في الصحيح وهو ما عرف رواته قبل
الاختلاط النوع الثالث والستون طبقات العلماء والرواة هذا فن مهم و
طبقات ابن سعد عظيم كثير الفوائد وهو ثقة لكنه كثير الرواية فيه عن الضعفاء
منهم شيخه محمد بن عمر الواقدي لا يشبهه والطبقة العوم الملتبهون وقد
يكون من طبقة باعتبار ومن طبقتين باعتبار كالشيخين وشبههما واصحاب
الصحابة هم مع العشرة في طبقة الصحابة وعلى هذا الصحابة كلهم طبقة والتابعون
ثانية واتباعهم ثالثة وهم اعز اما باعتبار التواريخ كون الصحابة بالبصرة
طبقة كما تقدم ويجتمع النظر فيه الى مرفة المواليد والوفيات ومن
رووا عنه وروى عنهم النوع الرابع والستون معرفة الموالي اما المنسوبون

شيء

الى القبائل مطلقا كفلان القرشي ويكون مولى لهم ثم منهم من يقال مولى فلان ويراد مولى عتاقة وهو الغالب ومنهم مولى الاسلام كالبخاري والامام مولى الجعفيين ولا اسلام لان جده كان مجوسيا فاسلم على يد اليمان الجعفي وكذلك حسن الماسوحي مولى عبد الله ابن المبارك كان نصرانيا فاسلم على يديه ومنهم مولى الحلف كمالك بن انس الامام ونفره اصبحيون صليبة موال لبنيم قريش بالحلف ومن امثلة مولى القبيلة ابو البختري الطائي التابعي مولى طيء وابو العالية الرياحي التابعي مولى امراة لهم من بني رياح والليث بن سعد المصري الفهمي مولاهم وعبد الله بن المبارك المخرمي مولاهم عبد الله ابن وهب القرشي مولاهم عبد الله بن صالح الجهني مولاهم وربما نسب الى القبيلة مولى مولاها كابي الحباب العابد مولى شقران مولى رسول الله صلى الله عليه وسلم

النوع الخامس والستون معرفة اوطان الرواة وبلدانهم وهو مما ينتقل اليه خفاظ الحديث في تصرفاتهم ومصنفاتهم ومنه نشأة الطبقات لابن سعد وقد كانت العرب انما تنسب الى قبائلها فلما جاء الاسلام وغلب عليهم سكنى القرى ينسبون الى القرى كالحجم ثم من كان ناقلة من بلد الى بلد واراد الانتساب اليهما فليبدأ بالاول فيقول فيمن نقلة تصر الى دمشق المصري الدمشقي والاحسن ثم الدمشقي ومن كان من اصل قرية بلدة فجوزان ينسب الى القرية والى البلدة والى الناحية والى الاقليم قال عبد الله بن المبارك وغيره من اقام في بلد اربع سنين نسب اليها والله اعلم وقد رويت في الارشاد هنا ثلثة احاديث باسانيد كلهم دمشقيون منها الى رسول الله صلى الله عليه وسلم انا دمشقي

حماها الله وصانها وسائر بلاد الاسلام واهله والحمد لله رب العالمين حق حمده محمدا ابوآتي بغته ويكافي مزيده • وصلاته وسلامه على سيدنا محمد وعلى اله وسائر النبيين والصالحين كلما ذكره الذاكرون وغفل عن ذكره الغافلون • وحسبنا الله ونعم الوكيل ولا حول ولا قوة الا بالله العلي العظيم • جزء المؤلف الشريف على يد العبد الضعيف ناظم المديح المحمدين عبد الرحمن احمد بن عبد الرحمن ابن علي بن الملك السخاوي الانصاري البرعي غفر الله ذنوبه وستر في الدارين عيوبه والداعي له ولوالديه ولمشايخه واخوانه ومحبيه بالمغفرة والملبين اجمعين و صلى الله على سيدنا محمد واله وصحبه وسلم • تمت النسخة الشريفة بعون الله الملك العلام على يد اضعف الانام محمد بن شعبان غفر الله لهما ولجميع المؤمنين والمؤمنات ٩٦ ١٠ سنة شرح ليلة الاحد

شبكة الألوكة
www.alukah.net

شبكة
الألوكة
www.alukah.net

بسم الله الرحمن الرحيم وبه نستعين

الحمد لله الذي لم يزل عالما قديرا حيا قيوما سميعا بصيرا واشهد ان لا اله الا الله وحده لا شريك له واكبره تكبيرا وصلى الله على سيدنا محمد الذي ارسله الى الناس كافة بشيرا ونذيرا وعلى اله وصحبه وسلم تسليما كثيرا اما بعد فان التصانيف في اصطلاح اهل الحديث قد كثرت قديمة في القديم والحديث فمن اول من صنف في ذلك القاضي ابو محمد الرامهرمزي في كتابه المحدث الفاضل لكنه لم يستوعب والحاكم ابو عبد الله النيسابوري لكنه لم يهذب ولم يرتب وتلاه ابو نعيم الاصبهاني فعمل على كتابه مستخرجا واتبعا اشياء للمتعقب ثم جاء بعدهم الخطيب ابو بكر البغدادي فصنف في قوانين الرواية كتابا سماه الكفاية وفي اداب الشيخ والسامع وفصل فنون من فنون الحديث الا وقد صنف فيه كتابا مفردا فكان كما قال الحافظ ابو بكر بن نقطة كل من انصف علم ان المحدثين بعد الخطيب عيال على كتبه ثم جاء بعض من تأخر عنه كالخطيب فاخذ من هذا العلم بنصيب فجمع القاضي عياض كتابا لطيفا سماه الالماع وابو حفص الميانجي جزءا سماه مالا يسع المحدث جهله واشال ذلك من التصانيف التي اشتهرت وبسطت لكنها قوعر عليها واحتصرت لينتشر فهمها الى ان جاء الحافظ الفقيه بقي الدين ابو عمرو عثمان بن الصلاح عبد الرحمن الشهرزوري

وانشهد ان محمدا عبده ورسوله صح هذه الزيادة في نسخة بقوة على المصنف انه تفرد بها وليست في نسخة الى فظ النساخ عليه الرحمة والغفران

بفتح الراء والميم وتضم الهاء والميم الثانية وفي اخرها زاي نسبة الى رامهرمز وهي احدى كور الاهواز من بلاد خوزستان واسم الرامهرمزي الحسن بن عبد الرحمن بن خلاد رحمه الله تعالى عليه

اعلم انه قال الخبر ما جاء عن النبي صلى الله عليه وسلم وقال البعض الاخر الخبر ما جاء عن غيره وقال بعض اخر الخبر ما جاء عن النبي وغيره واعلم انه قال البعض الحديث ما جاء عن النبي صلى الله عليه وسلم فيكون بين الخبر والحديث ترادف وتباين وعموم مطلق فافهم وقال البعض الحديث ما جاء عن النبي او الصحابي او التابعي من قول او فعل او تقرير او صفة

سمع سمع

الشهرزوري نزيل دمشق فجمع لما تولى تدريس الحديث بالمدرسة الاشرفية كتابه المشهور فهذب فنونه واملائه شيئا بعد شيء فلهذا لم يحصل ترتيبه على الوضع المناسب واعتنى بتصانيف الخطيب المتفرقة فجمع منتثرات مقاصدها وضم اليها من غيرها نخب فوائدها فاجتمع في كتابه ما تفرق في غيره فلهذا عكف الناس اليه وساروا بسيره فلا يحصى كم ناظم له ومختصر ومستدرك عليه ومقتصر عليه ومعارض له ومنتصر فسئلني بعض الاخوان ان الخص له المهم من ذلك فلخصته في اوراق لطيفة ستنبهائحة الفكر في مصطلح اهل الاثر على ترتيب اشكرته وسبيل التهجد مع ما ضمت اليه من شوارد الفرائد وروائد الفوائد فرغب الي ثانيا ان اضع عليها شرحا يجلي رموزها ويفتح كنوزها ويوضح ما خفي على المبتدي فرد ذلك فاجبته الى السؤال رجاء الاندراج في سلك المسالك فبالغت في شرحها في الايضاح والتوجيه ونبهت على خبايا زوايا عالان صاحب الدرج بما فيه وظهر لي ان ايراده على صورة البسط اليق وبمهامها تتم توضيحا اوفق فسلكت هذه الطريق القليلة السالك فاقول طالبا من الله التوفيق فيما هنالك الخبر قسم من اقسام الكلام باتي فيه ما يوف به الكلام وهو عند علماء هذا الفن مرادف للحديث وقيل الحديث ما جاء عن النبي صلى الله عليه وسلم والخبر ما جاء عن غيره ومن ثم قيل لمن يشتغل بالتواريخ وما شاكلها الاخباري ولمن يشتغل بالسنة النبوية المحدث

اي سلكه الخ وبسطه كما تقدم

وقيل بينهما عموم وخصوص مطلق فكل حديث خبر من غير عكس
وعبر هنا بالخبر ليكون اشمل فهو باعتبار وصوله الينا اما ان
يكون له طرق ابي اسانيد كثيرة لان طرقا جمع طريق وفعيل بالكثرة
يجمع على فعل بضمتين وفي الغالب على افعلة والمراد بالطريق الا
سانيد والاسناد حكاية طريق المتن وذلك الكثرة احد
شروط التواتر اذا وردت بلا حصر عدد معين بل تكون
العادة قد احالت تواطئهم على الكذب وكذا وقوعه منهم
اتفاقا من غير حصر فلا معنى لتعيين العدد على الصحيح وقيل
من عشرة في الاربعة وقيل في الاربعين وقيل في خمسة وقيل
في السبعة وقيل في العشرة وقيل في الاثني عشر وقيل في
السبعين وقيل غير ذلك وتمسك كل قائل بدليل جاء فيه
ذكر ذلك العدد فافاد العلم به وليس بلازم ان تطرد في غيره
لاختلاف الاختصاص فاذا ورد الخبر كذلك وانضاف اليه ان
يستوي الاطراف في الكثرة المذكورة من ابتدائه الى انتهائه والمراد
بالاستواء ان لا ينقص الكثرة المذكورة في بعض المواضع
لان لا تزيد اذ الزيادة هنا مطلوبة من باب الاولى وان
يكون مستند انتهائه الامر المشاهد او المسموع لامثاله
بمقتضى العقل المصرف فاذا جمع هذه الشروط الاربعة وهي
عدد كثير احالت العادة تواطئهم وتوافقهم على الكذب رووا
ذلك عن مثلهم عن الابتداء الى الانتهاء وكان مستند
انتهائهم الحس وانضاف الى ذلك ان يصير جزمهم افادة

قوله والاسناد بشيء يرجع الى اثنين واحد الاثنين
الفقير بهما الطرق وهو لا ينطبق عند من
خاير الاسناد والسند وينطبق عند من
لم يفرق بينهما كالمؤلف تبعا للاكثر ١٢

افادة العلم سامعه فهذا هو المتواتر وما تخلفت افادة العلم
عنه كان مشهورا فقط فكل متواتر مشهور من غير عكس و
قد يقال ان الشروط الاربعة اذا حصلت استلزمت حصول
العلم وهو كذلك في الغالب لكن قد يتخلف عن البعض لما نع
وقد وضح بهذا تعريف المتواتر وخلافه فتدبر بلا حصر ايضا
لكن مع قيد بعض الشروط اذ مع حصر ما فوق الاثنين اي
بثلاثة فصاعدا ما لم يجمع شروط المتواتر او بهما اي باثنين فقط
او بواحد والمراد بقولنا ان يرد باثنين اي لا يرد باقل منهما
فان ورد باكثر في بعض المواضع فالسند الواحد لا يضر اذ
الاقل في هذا العلم يقضي على الاكثر فالاول المتواتر وهو المفيد
للعلم النظري فاخرج النظري على ما ياتي تقريره بشروطه الاتية
تقدمت والاثنين هو الاقتضاء الجازم المطابق وهذا هو المعتمد
ان خبر المتواتر يفيد العلم الضروري وهو الذي يسقط الالتماس
النية بحيث لا يمكنه دفعه وقيل لا يفيد العلم الا نظريا وليس بشيء
لان العلم بالتواتر حاصل لمن ليس له اهلية النظر كالعامي اذ
النظر ترتيب امور معلومة او مظنونة يتوصل بها الى علوم او ظنون
وليس في العامي اهلية ذلك فلو كان نظريا لما حصل لهم ولا ح
بهذا التقرير الفرق بين العلم الضروري والعلم النظري اذ الضروري يفيد العلم بلا استدلال والنظري بعده لكن مع الاستدلال
على الافادة وان الضروري يحصل لكل سامع والنظري لا يحصل
الا لمن فيه اهلية النظر وانما ابهمت شروط المتواتر في الاصل لانه

شبكة الألوكة
www.alukah.net

على هذه الكيفية ليس من مباحث علم الاسناد اذ علم الاسناد
يبحث فيه عن صحة الحديث او ضعفه ليعمل به او يترك فمن حيث
صفات الرجال وصيغ الاداآت والمتواتر لا يبحث عن رجاله
بل يجب العلم به من غير بحث فائدة ذكر ابن الصلاح ان مثال
المتواتر على التفسير المتقدم يتوجوده الآن يدعي ذلك من
حدث من كذب علي وما اعتاده هذه القوة ممنوع وكذا ما اورده
قاله غيره فالعدم لان ذلك نشاء عن قلة اطلاع على كثرة الطرق
واحوال الرجال وصفاتهم المقتضية لابعاد العادة ان يتواطئوا
على كذب او يحصل لهم اتفاقا ومن احس ما يقرب كون
المتواتر موجودا وجود كثرة في الاحاديث ان الكتب المشهورة
المتداولة بايدي اهل العلم شرقا وغربا المقطوع عندهم بصحة
نسبتها الى مصنفيها اذا اجتمعت على اخراج حديث وتعددت
طرقه تقدد احيل العادة تواطئهم على الكذب الى اخر الشروط
افاد العلم اليقيني بصحته الى قائله ومثل ذلك في الكتب المشهورة
كثيرة والثاني وهو اقسام الاحاد ماله طرق محصورة باكثر
من اثنين وهو المشهور عند المحدثين سمي بذلك لوضوح
وهو المستفيض على رأي جماعة من ائمة الفقهاء سمي بذلك لانتشاره
من فاض الماء يفيض فيضا وسمي غيرهم المستفيض والمشهور
بان المستفيض يكون في ابتدائه وانتهائه سواء والمشهور اعم
من ذلك وسمي غيرهم على كيفية اخرى وليس من مباحث هذا
الفن ثم المشهور يطلق على ما حصر هنا وعلى ما اشتهر على الالسنة

فيشمل بالة اسناد واحد فصاعدا بل ما لا يوجد
له اسناد اصلا والثالث الغريب وهو ان لا يروه اقل من
اثنين عن اثنين وسمي بذلك اما لقلة وجوده واما لكونه غريبا
اي قويا بمجيئه من طريق اخرى وليس شرطا للصحيح خلافا لمن زعمه
وهو ابو علي الجبائي من المعتزلة واليه يومي كلام الحاكم ابي عبد الله
في علوم الحديث حيث قال الصحيح ان يرويه الصحابي الزائل
عنه اسم الجهالة بان يكون له راويان ثم يتداوله اهل الحديث
الى وقتنا كالشهادة على الشهادة وصرح القاضي ابو بكر بن
العربي في شرح البخاري بان ذلك شرط البخاري واجاب
عما اورد عليه من ذلك بجواب فيه نظر لانه قال فان قيل
حديث الاعمال بالنيات فرد لم يروه عن عمر الا علقمة قال
قلنا قد خطب به عمر رضي الله تعالى عنه على المنبر بحضرة الصحابة فلو
لا انهم يعرفونه لانكروه كذا قال وتعقب بانه لا يلزم من كونهم
سكتوا عنه ان يكونوا سمعوه من غيره وبان هذا لو سلم في عمر
منع في تفرد علقمة ثم تفرد محمد بن ابراهيم به عن علقمة ثم تفرد
يحيى بن سعيد به عن محمد على ما هو الصحيح المعروف عند المحدثين
وقد وردت لهم متابعات لا يعتبر بها ولذا لا يسلم جوابه في
غير حديث عمر قال ابن رشيد ولقد كان ينبغي للقاضي في مطالبته
ما ادعى انه شرط البخاري اول حديث مذكور فيه وادعى ابن
حبان نقيض دعواه فقال ان رواية اثنين عن اثنين الى
منتهى لا يوجد اصلا فان اراد ان رواية اثنين فقط

عن اثنين فقط لا توجد اصلا فيمكن ان تسلم واما صورته
العزيز الذي حررناها فموجودة بان لا يروي اقل من اثنين عن
اقل من اثنين مثاله ما رواه الشيخان عن حديث انس والبخاري
من حديث ابو هريرة ان رسول الله صلى الله عليه وسلم قال لا يؤمن
احدكم حتى اكون احب اليه من والده وولده الحديث ورواه
عن انس قتادة وعبد العزيز بن صهيب ورواه عن قتادة
شعبة وسعيد ورواه عن عبد العزيز اسماعيل بن علية وعبد الوارث
ورواه عن كل جماعة والرابع الغريب وهو ما ينفرد به راويه
شخص واحد في اي موضع وقع التفرد به من السند على ما سيأتي تقسيم
الغريب المطلق والغريب النسبي به وكلها اي الاقسام الاربعة
المذكورة سوى الاول وهو المتواتر احاد ويقال لكل منها خبر
واحد وخبر الواحد في اللغة ما يرويه شخص واحد وفي الاصطلاح
ما لم يجمع شروط التواتر وفيها اي الاحاد المقبول وهو ما يجب
العمل به عند الجمهور وفيها المردود وهو الذي لم يترجح صدق المخبر
لتوقف الاستدلال بها على البحث عن احوال رواتها دون
الاول وهو المتواتر فكله مقبول لافادته القطع بصدق مخبره
بخلاف غيره فاخبار الاحاد لكن انما وجب العمل بالمقبول منها
لانها آحاد ان يوجد فيها اصل صفة القبول وهو ثبوت صدق
الناقل واصل صفة الرد وهو ثبوت كذب الناقل اولا فلا او كل
يغلب على الظن صدق المخبر لثبوت صدق ناقله فيؤخذ به والذي
يغلب على الظن كذب المخبر لثبوت كذب ناقله فيطرح والثالث

والثالث ان وجدت قرينة تلحقه باحد القسمين الذين والا فتوقف
فيه واذا توقف عن العمل به صار كالمردود للثبوت صفة الرد
بل لكونه لم توجد فيه صفة توجب القبول والله اعلم وقد يقع فيها اي
في اخبار الاحاد المنقسمة بالمشهور وغريب وعزيز ما يفيد العلم
النظري بالقرائن على المختار خلافا لمن ابى ذلك والخلاف في التحقيق
لفظي لان مرجع اطلاق العلم قيده بكونه نظريا وهو الحاصل
عن الاستدلال ومن ابى الاطلاق خص لفظ العلم بالمتواتر
وما عداه عنده ظني لكنه لا ينبغي ان ما اختفت القرائن ارجح
مما حفلت عنها والخبر المحتف بالقرائن انواع منها ما اخرجه الشيخان
في صحيحيهما ما لم يبلغ التواتر فانه احتف به قرائن منها جلالتهما
في هذا الشأن وتقديمهما في تمييز الصحيح على غيرهما وتلقي العلماء لكتابيهما
بالقبول وهذا التلقي وحده اقوى في افادة العلم من مجرد كثرة
الطرق القاصرة عن التواتر الا ان هذا التحقيق بالم يشفده احد
فيما تتبعته من الحفاظ فيما في الكتابين وغيرهما يقع التجاذب بين ما لو لية تاوقع
في الكتابين حيث لا مرجح لاستحالة ان يفيد المتناقضان العلم
بصدقهما من غير مرجح للاحدهما على الاخر وما عدا ذلك فالاجماع
حاصل على تسليم صحته فان قيل انما اتفقوا على وجوب العمل به
لا على صحته سلمناه ولكن سند المنع انهم متفقون على وجوب العمل
بكل ما صح ولو لم يخرجه الشيخان فلم يبق للصحيحين في هذا مزية
والاجماع حاصل على ان لهما مزية فيما يرجع الى نفس الصحة ومتى
ترجح بافادة ما خرجه الشيخان العلم الله النظري الاسناد

التلقي بالقبول

تتبعته

ابو سعيد الاصطخري ومن ائمة الحديث ابو عبد الله الجعيدي وابو
الفضل بن طاهر وغيرهما ويحتمل ان يقال المرتبة المذكورة كو
احاد بنيها اصح التصحيح ومنها المشهور اذا كانت له طرق شتا
نية سالمة من ضعف الرواة والعلل ومن صرح بافادة العلم النظار
الاستاذ ابو منصور البغدادي والاستاذ ابو بكر بن فورك
وغيرهما ومنها المسلسل بالائمة الحفاظ المتقنين حيث لا يكون
غريبا كالحديث الذي يرويه احمد بن حنبل مثلا ويشاركه فيه غيره
عن الشافعي ويشاركه فيه غيره عن مالك بن انس فانه يفيد
العلم عند سامعه بالاسناد لان جهة جلالة رواته وان
فيهم من الصفات الآئقة الموجبة للقبول ما يقوم مقام العدد الكثير
من غيرهم ولا يشكك من له ادنى ممارسة بالعلم واخبار الناس
ان مالكا مثلا لو شافه بحزانة صادق فيه فاذا التضاف صادق بيا
اليه من هو في تلك الدرجة ازداد قوة وبعد ما يخشى عليه من
السهو وهذه الانواع التي ذكرناها كلها تحصل العلم بصدق الخبر
منها الا للعالم بالحديث المتحرفيه العارف باحوال الرواة المطلع
على العلل وكون غيره لا يحصل له العلم بصدق ذلك لقصوره عن
الاوصاف المذكورة لا ينفي حصول العلم المتحلل المذكور وحصل الا
نواع الثلاثة بالتي ذكرناها ان الاول يختص بالصحيحين والثا
بالة طرق سفعدة والثالث بما رواه الائمة ويمكن اجتماع الثلاثة
في حديث واحد فلا يصح القطع بصدقه ثم الغرابة اما ان تكون
في اصل السند اي في الموضع الذي يدور الاسناد عليه ويرجع

ويرجع ولو تعددت الطرق اليه وهو طرفه الذي فيه الصحابي
اولا تكون كذلك بان يكون التفرد في اثنائه كان يرويه بين
الصحابي اكثر من واحد ثم ينفرد بروايته من واحد منهم يختص
واحد فالاول الفرد المطلق كحديث انما الاعمال بالنيات
جمعه تفرد به عبد الله بن دينار عن ابن عمر وقد ينفرد به راو
عن ذلك المنفرد كحديث شعب الايمان تفرد به ابو صالح عن
ابي هريرة وتفرد به عبد الله بن دينار عن ابي صالح وقد يتعد
التفرد في جميع رواته او اكثرهم وفي مسند البزار والمعجم الاوسط
للطبراني امثلة كثيرة لذلك والثاني الفرد النسبي سمي بذلك
لكون التفرد فيه حصل بالنسبة الى شخص معين وان كان الحديث
في نفسه مشهورا وقيل اطلاق الفردية عليه لان الفرد في اللغة
مذاد فان لغة واصطلاحا الا ان اهل الاصطلاح غايروا
بينهما من حيث كثرة الاستعمال وقلته فالفرد اكثر ما يطلقونه على الفرد
المطلق والغريب اكثر ما يطلقونه على الفرد النسبي وهذا من حيث
اطلاق الاشتهار عليهما واما من حيث استعمالهم الفعل المشتق
فلا يقولون فيقولون في المطلق والنسبي تفرد به فلان او انفرد
به فلان وقريب من هذا اختلافهم في المنقطع والمرسل هل هما متفا
يران او لا فاكثر المحدثين على التغاير لكنه عند اطلاق الاسم وامّا
عند استعمال الفعل المشتق فيستعملون الارسال فقط فيقولون
ارسله فلان سواء كان ذلك مرسلا ام منقطعا ومن ثم اطلق
غير واحد ممن لم يلاحظ مواقع استعمالهم على كثير من المحدثين

لانهم لم يغايروا بين المرسل والمنقطع وليس كذلك لما
حررناه وقل من نبه على النكتة في ذلك والله اعلم وخبر الاحاد
بنقل عدل تام الضبط متصل السند غير معلل ولا شاذ وهو
الصحيح لذاته وهذا اول تقسيم للمقبول الى اربعة انواع
لانه اما ان يشتمل من صفات القبول على اعلاها او لا فالاول
الصحيح لذاته والثاني ان وجد ما يجبر ذلك القصور كثرة
الطرق فهو الصحيح ايضا لكن لا لذاته وجب الاجبران فهو
الحسن لذاته وان قامت قرينة ترجح جانب قبول ما هو توقف
فيه فهو الحسن ايضا لا لذاته وقدم الكلام على الصحيح لذاته لعلو
رتبته والمراد بالعدل من له ملكة تحمل على ملازمة التقوى و
المروة والمراد بالتقوى اجتناب الاعمال السيئة من شرك او
فسق او بدعة والضبط ضبط صدر وهو ان يثبت ما سمعه
بحيث يتمكن من استحضاره متى شاء وضبط كتاب وهو
صيانته لديه منذ سمع فيه وصحته الى ان يؤدي منه وقيد بالتمام
اشارة الى الرتبة العليا في ذلك والمتصل ما سلم اسناده
من سقوط فيه بحيث يكون كل من رجاله سمع ذلك الراوي من
شيخه والسند تقدم تعريفه والمعلل لغة ما فيه علة واصطلاحا
ما فيه علة خفية قادحة والشاذ لغة الفرد واصطلاحا ما خالف
فيه الراوي من هو ارجح منه وله تغير اخر سيأتي تنبيه قوله
وخبر الاحاد كالجنس وباقي قيوده كالفصل وقوله بنقل عدل
احتراز به مما ينقله غير العدل وقوله هو بيني فصلا توسط بين المبتدأ

والخبر يوذن ان ما بعده خبر عما قبله وليس بمقبول
وقوله لذاته يخرج ما يبقى صحيحا بوجه خارج عنه كما تقدم وتتفاوت
رتبة ابي الصحيح بتفاوت هذه الاوصاف المقتضية للصحيح في
القوة فانها لما كانت مفيدة لغلبة الظن الذي عليه مدار
الصحة اقتضت ان يكون لها درجات بعضها فوق بعض بحسب
الامور المقوية واذا كان كذلك فما يكون رواته في الدرجة
العليا من العدالة والضبط وسائر الصفات التي توجب
الترجيح كان اصح مما دونه فمن المرتبة العليا في ذلك ما اطلق
عليه بعض الائمة انه اصح الاسانيد كالزهري عن سالم بن
عبد الله بن عمر عن ابيه ومحمد بن سيرين عن عبيدة بن عمرو
عن علي وكابراهيم النخعي عن علقمة عن ابن مسعود ودونها
في الرتبة كسهيل بن ابي صالح عن ابيه عن ابي هريرة و
كالعلاء بن عبد الرحمن عن ابيه عن ابي هريرة فان الجميع
يشملهم اسم العدالة والضبط الا ان المرتبة الاولى من الصفات
المرجحة ما يقتضي تقديم رواتهم على التي تليها وفي التي تليها ما
قوة الضبط ما يقتضي تقديمها على الثالثة وهي سفيقة على وجه
من تقيد ما ينفرد به حسنا كمحمد بن اسحق عن عاصم بن عمر عن
جابر وعمرو بن شعيب عن ابيه عن جده وقس على هذه المراتب
ب ما يشبهها والمرتبة الاولى هي التي اطلق عليها بعض الائمة

انتهى اصح الاسانيد والمعتمد عدم الاطلاق لنرجمة معينة
منها نعم قد يستفاد من مجموع ما اطلق الائمة عليه ذلك ارجحيته
على ما يطلقوه ويتحتم بهذا التفاضل ما اتفق الشيخان على تخريجه
بالنسبة الى ما انفرد به احدهما وما انفرد به البخاري بالنسبة الى ما
انفرد به مسلم لاتفاق العلماء بعدهما على تلقي كتابيهما بالقبول و
اختلاف بعضهم في ايتهما ارجح فما اتفقا عليه ارجح من بقية
تمام متفقا عليه وقد رجح الجمهور تقديم صحيح البخاري في الصحة ولم
يوجد عن احد التصريح بنقيضه وانما نقل عن ابي علي النيسابوري
انه قال ما تحت اديم السماء اصح من كتاب مسلم فلم يصرح بكونه اصح
من صحيح البخاري لانه انما نفى وجود كتاب اصح من كتاب مسلم اذ المنفي
انما هو ما تضمنه صيغة افعل من زيادة صحة في كتاب شاركه كتاب
مسلم في الصحة بمبارتبك الزيادة عليه ولم ينف المساواة وكذلك
ما نقل عن بعض المغاربة انه تفضل صحيح مسلم على صحيح البخاري فذلك
فيما يرجع الى حسن السياق وجودة الوضع والترتيب ولم يعترض احد
منهم بان ذلك راجع الى الصحة ولو اصحوا به لرده عليهم ما هو
الوجود فالصفات التي تذكر وعليها الصحة في كتاب البخاري اتم منها في
في كتاب مسلم واشد وشرطه فيها اقوى واشد اما رجحانه من حيث
الاتصال فلاشتراطه ان يكون الراوي قد ثبت له لقاء من
روي عنه ولو مرة واكتفى مسلم بطلق المعاصرة والزم البخاري
بانه يحتاج ان لا يقبل العنعنة اصلا وما الزمه به ليس بلازم لان الذي
وبي اذا ثبت له اللقاء مرة لا يجري في رواياته احتمال انه لا يكون سمع

سمع لانه يلزم من جريانه ان يكون مدلسا والمسئلة مفروضة
في غير المدلس واما رجحانه من حيث العدالة والضبط فلان الرجال
الذين تكلم فيهم من رجال مسلم اكثر عددا من الرجال الذين
تكلم فيهم من رجال البخاري مع ان البخاري لم يكثر من اخراج حديث
هؤلاء بل غالبهم من شيوخه الذين اخذ عنهم ومارس حديثهم
بخلاف مسلم في الامرين واما رجحانه من حيث عدم الشذوذ
والاعلال فلان ما انتقد على البخاري من الاحاديث اقل عددا
مما انتقد على مسلم مع اتفاق العلماء على ان البخاري كان
اجل من مسلم في العلوم واعرف بصناعة الحديث منه وان مسلما
تلميذه وخريجه ولم يزل يستفيد منه ويتتبع اثاره حتى قال الدارقطني لولا البخاري لما راح مسلم ولا جاء ومن ثم اي ومن
هذه الجهة وهي ارجحية شرط البخاري على غيره قدم صحيح البخاري
على غيره من الكتب المصنفة في الحديث ثم صحيح مسلم لمشاركته
للبخاري في اتفاق العلماء على تلقي كتابه بالقبول ايضا سوى
ما علل ثم يقدم في الارجحية من حيث الاصحية ما وافق شرطهما
لان المراد به رواتهما مع باقي شروط الصحيح ورواتهما قد حصل
الاتفاق على القبول بتعديلهم بطريق اللزوم فهم متفقون على
عدالتهم في رواياتهم وهذا اصل لا يخرم عنه الا بدليل فان كان
الخبر على شرطهما معا كان دون ما اخرجه مسلم او شبهه وان
كان على شرط احدهما فيقدم شرط البخاري وحده على شرط
مسلم وحده تبعا لاصل كل منهما مخرج لنا من هذا تنة اقسام

شبكة الألوكة
www.alukah.net

تتفاوت درجاتها في الصحة وثم قسم سابع وهو ما ليس على
شرطها اجتماعا وانفرادا وهذا التفاوت انما هو بالنظر الى الجملة
المذكورة اما لو رجح قسم على ما فوقه بامور اخر يقتضي الترجيح
فانه يقدم على ما فوقه اذ قد يوضع للموفق ما يجعله فايقا كما لو كان
الحديث عند مسلم مثلا وهو مشهور قاصر عن درجة التواتر لكن
خفته قرينة صار بها بعيد العلم فانه يقدم على الحديث الذي تخرجه
البخاري اذا كان فردا مطلقا وكما لو كان الحديث الذي لم يخرجاه
من ترجمة وصفة بكونها اصح الاسانيد كمالك عن نافع عن
ابن عمر فانه يقدم على ما انفرد به احدهما مثلا لاستيما اذا كان في
اسناده من فيه مقال فان خف الضبط اي قل يقال خف القوم
خفوفا قلوا والمراد مع بقية الشروط المتقدمة في حد الصحيح فهو الحسن
لذاته لا لشيء خارج وهو الذي يكون حسنه بسبب الاعتضاد نحو
حديث المستور اذا تعددت طرقه وخرج باشتراط باقي الاوصاف
الضعيف وهذا القسم من الحسن مشارك للصحيح في الاحتجاج
وان كان دونه ومشابه له في انقسامه الى مراتب بعضها فوق بعض
وبكثرة طرقه يصحح وانما يحكم له بالصحة عند تعدد الطرق لان المقصور
المجموعة قوة تجبر القدر الذي قصر به ضبط راوي الحسن عن راوي
الصحيح ومن ثم تطلق الصحة على الاسناد الذي يكون حسنا لذاته
لو تفرد اذا تعدد وهذا حيث ينفرد الوصف فان جمعا اي الصحيح
والحسن في وصف واحد كقول الترمذي وغيره حديث حسن صحيح
فلتعدد المحامل المجتهد في الناقل هل اجتمعت فيه شروط الصحة

الصحة او قصر عنها وبهذا حيث يحمل منه التفرد بتلك الرواية و
عرف بهذا جواب من اشتكل الجمع عن الوصفين فقال الحسن
قاصر عن الصحيح ففي الجمع بين الوصفين اثبات لمذكر القصور ونفيه
ومحصل الجواب ان تردد ائمة الحديث في حال ناقله اقتضى للمجتهد
ان لا يصفه باحد الوصفين فيقال فيه حسن باعتبار وصفه عند
قوم صحيح باعتبار وصفه عند قوم وغايته ما فيه انه خفف منه حرف
التردد لان حقه ان يقول حسن او صحيح وبهذا كما خفف حرف
العطف من الذي بعده وعلى هذا فما قيل فيه حسن صحيح دون
ما قيل فيه صحيح لان الجزم اقوى من التردد وبهذا حيث التفرد والا
اذا لم يحصل التفرد فاطلاع الوصفين معا على الحديث يكون باعتبار
اسنادين احدهما صحيح والاخر حسن وعلى هذا فما قيل فيه حسن صحيح
فوق ما قيل فيه صحيح فقط اذا كان فردا لان كثرت الطرق تقو
فان قيل قد صرح الترمذي بان شرط الحسن ان يروى من غير وجه
فكيف يقول في بعض الاحاديث حسن غريب لا يعرف الا من هذا
الوجه فالجواب ان الترمذي لم يوقف الحسن مطلقا وانما عرف
نوع خاص منه ووقع في كتابه وهو ما قيل فيه حسن من غير صفة
اخرى وذلك انه يقول في بعض الاحاديث حسن وفي بعضها
صحيح وفي بعضها غريب وفي بعضها حسن صحيح وفي بعضها غريب
وفي بعضها صحيح غريب وتوقفه انما يقع على الاول فقط وعبارته تر
شد الى ذلك حيث قال في آخر كتابه وما فلنا في كتابنا حديث
حسن فانما اردنا به حسن اسناده عندنا كل حديث يروى لا يكون

راويه بتهما بكذب ويروى من غير وجه نحو ذلك ولا يكون
شاذا فهو عندنا حديث حسن فهذا انما عرف
الذي يقول فيه حسن فقط انما يقول فيه حسن صحيح او حسن
غريب او حسن صحيح غريب فلم يقع على توثيقه كالم يقع على توهين
ما يقول فيه صحيح فقط او غريب فقط وكانه ترك ذلك
استغناء لشهرته عند اهل الفن واقتصر على توثيف ما يقول فيه
في كتابه حسن فقط انما لغموضه وانما لانه اصطلاح جديد ولذلك
قيده بقوله عندنا ولم ينسبه الى اهل الحديث كما فعل الخطابي
وبهذا التقرير يندفع كثير من الايرادات التي طال البحث فيها ولم
يتوجه توجيهها فلله الحمد على ما الهم وعلم وزيادة راويها
الى الصحيح والحسن مقبولة مالم تقع منافية لرواية من هو اوثق
ممن لم يذكر تلك الزيادة لان الزيادة اما ان تكون لا تنافي
بينها وبين رواية من لم يذكرها فهذه تقبل مطلقا لانها في حكم
الحديث المستقل الذي يتفرد به الثقة ولا يرويه من شيخه
غيره واما ان تكون منافية بحيث يلزم من قبولها رد الرواية
الاخرى فهذه التي يقع الترجيح بينها وبين معارضها فيقبل الراجح
ويرد المرجوح واشتهر من صنيع كثير من العلماء القبول بقبول الزيادة
مطلقا فرغبر بفضل ولا تاتي ذلك على طريق المحدثين الذين يشترطون
في الصحيح ان لا يكون شاذا ثم تفسروا الشذوذ بمخالفة الثقة
من هو اوثق منه والعجب ممن اغفل ذلك منهم مع اعترافه باشتراط
انتفاء الشذوذ في حد الحديث الصحيح وكذا الحسن والمنقول عن

عن ائمة الحديث المتقدمين كعبد الرحمن بن مهدي ويحيى القطان
واحمد بن حنبل وكيحيى بن معين وعلي ابن مديني والبخاري وابي
زرعة وابي حاتم والنسائي والدارقطني وغيرهم اعتبار الترجيح
فيما يتعلق بالزيادة وغيرها والعرف عن احد منهم اطلاق قبول
الزيادة والعجب من ذلك اطلاق كثير من اتى بعدهم القول بقبول
زيادة الثقة مع ان نص اكثرهم يدل على غير ذلك فانه يقال
في اثناء كلامه على ما يعتبر به حال الراوي في الضبط ما نصه ويكون
اذا تفرد احدهم بامر لم يحفظ فان خالفه من هو احفظ منه فحديثه
كان في ذلك دليل على صحة ما رجح حديثه ومتى خالف ما وصفت
اصر ذلك بحديثه انتهى كلامه ومقتضاه انه اذا خالف فوجد
حديثه ازيد اصر ذلك بحديثه فدل على ان زيادة العدل عنده
لا يلزم قبولها مطلقا وانما تقبل من الحافظ فقط فانه غير ان
يكون حديث هذا المخالف انقص من حديث من خالفه من الحفاظ
وجعل بعضهم هذا الراوي من الحديث دليلا على صحته لانه يدل
على تحريه وجعل ما عدا ذلك مضرا بحديثه فدخلت فيه الزيادة
فلو كانت عنده مقبولة مطلقا لم تكن مضرة بصاحبها فان خولف
بارجح منه لمزيد ضبط او كثرة عدد او غير ذلك من وجوه الترجيحات
فالراجح يقال له المحفوظ ومقابله وهو المرجوح يقال الشاذ
مثال ذلك ما رواه الترمذي والنسائي وابن ماجه من طريق
ابن عيينة عن عمرو بن دينار عن عوسجة عن ابن عباس ان رجلا
توفي على عهد رسول الله صلى الله عليه وسلم ولم يدع وارثا

شبكة الألوكة
www.alukah.net

الا مولى هو اعتقه الحديث وتابع ابن عيينة على وصله ابن جريج
وغيره وخالفهم حماد بن زيد فرواه عن عمرو بن دينار فرفعه
ولم يذكر ابن عباس قال ابو حاتم المحفوظ حديث ابن عيينة انتهى
حماد بن زيد من اهل العدالة والضبط ومع ذلك رجح ابو حاتم
رواية من هم اكثر عددا منه وعرف من هذا التقرير ان الشاذ
ما رواه المقبول مخالفا لمن هو اولى منه وبهذا هو المعتمد من تعريف
الشاذ بحسب الاصطلاح وان وقعت المخالفة مع الضعف فالمراد
بقال له الموصوف ومقابله يقال له المنكر مثاله ما رواه ابن ابي
حاتم من طريق حبيب ابن حبيب وهو اخو حمزة بن حبيب الزيات
المقرئ عن ابي اسحق عن العيزار بن حريث عن ابن عباس
عن النبي صلى الله عليه وسلم قال من اقام الصلوة واتى الزكاة
وحج وصام وقرى الضيف دخل الجنة قال ابو حاتم هو منكر لان
عبره من الثقات رواه عن ابي اسحق موقوفا وهو الموصوف وعرف
بهذا ان بين الشاذ والمنكر عموما وخصوصا من وجه لان بينهما
اجتماعا في اشتراط المخالفة وافتراقا في ان الشاذ روايته تقدم او
صدوق والمنكر روايته ضعيف وقد غفل من سوى بينهما وابته
اعلم وما تقدم ذكره من الفرد النسبي اه وجد بعد طبع كونه فردا
فقد وافقه غيره فهو المتابع بكسر الموحدة والمتابعة على مراتب
ان حصلت للراوي نفسه فهي التامة وان حصلت لشيخه فمن
فوقه فهي القاصرة ويستفاد منها التقوية مثال المتابعة ما رواه
الشافعي في الام عن مالك عن عبد الله بن دينار عن ابن عمر

عن ابن عمر ان رسول الله صلى الله عليه وسلم قال الشهر
تسع وعشرون فلا تصوموا حتى تروا الهلال ولا تفطروا حتى تروه
فان غم عليكم فاكملوا العدة ثلاثين فهذا الحديث بهذا اللفظ
ظن قوم ان الشافعي تفرد به عن مالك فعدوه في غرائبه لان
اصحاب مالك رووه عنه بهذا الاسناد بلفظ فان غم عليكم
فاقدروا له لكن وجدنا للشافعي متابعا وهو عبد الله بن مسلمة
القعنبي كذلك اخرجه البخاري عنه عن مالك وبهذه متابعة تامة
ووجدنا له ايضا متابعة قاصرة في صحيح ابن خزيمة من رواية علي
بن محمد عن ابيه محمد بن زيد عن جده عبد الله بن عمر بلفظ فاكملوا
ثلاثين وفي صحيح مسلم من رواية عبد الله بن عمر عن نافع عن ابن
عمر بلفظ فاقدروا ثلاثين ولا اقتصار في هذه المتابعة سواء
كانت تامة ام قاصرة على اللفظ بل لو جاءت بالمعنى كفى لكنها
تختص بكونها من رواية ذلك الصحابي وان وجد من يروي من
حديث صحابي اخر يشبهه في اللفظ والمعنى او في المعنى فقط فهو الشاهد
ومثاله في الحديث الذي قدمناه ما رواه النسائي من رواية
محمد بن حنين عن ابن عباس عن النبي صلى الله عليه وسلم فذكر
مثل حديث عبد الله بن دينار عن ابن عمر سواء فهذا باللفظ واما
بالمعنى فهو ما رواه البخاري من رواية محمد بن زياد عن ابي هريرة بلفظ
فان غمي عليكم فاكملوا العدة شعبان ثلاثين وخص قوم المتابعة
بما حصل باللفظ سواء كان من رواية ذلك الصحابي ام لا والشاهد
بما حصل بالمعنى كذلك وقد تطلق المتابعة على الشاهد وبالعكس

والاعرفه سهل واعلم ان تتبع الطرق في الجوامع والمسانيد
والاجزاء لذلك الحديث الذي يظن انه فرد ليعلم هل له متابع
ام لا هو الاعتبار وقول ابن الصلاح سوقه الاعتبار والمتابعات
والشواهد قد يوهم ان الاعتبار قسيم لهما وليس كذلك بل هو
هيئة التوصل اليهما وجميع ما تقدم من اقسام المقبول يحصل فائدة
تقييمه باعتبار مرتبته عند المعارضة والله اعلم ثم المقبول ينقسم
ايضا الى معمول به وغير معمول به لانه ان سلم من المعارضة اي لم يات
خبر يضاده فهو المحكم والمثلة كثيرة وان عورض فلا يخلو اما ان
يكون معارضه مثله او يكون مرجوحا فالثاني لا اثر له لان
القوي لا تؤثر فيه مخالفة الضعيف وان كانت المعارضة بمثله فلا
يخلو اما ان يمكن الجمع بينهما بغير تعسف او لا فان امكن الجمع فهو النوع
المسمى مختلف الحديث ومثل له ابن الصلاح بحديث لا عدوى ولا
طيرة مع حديث فر من المجذوم فرارك من الاسد وكلاهما في الصحيح
وظاهرهما التعارض ووجه الجمع بينهما ان هذه الامراض لا تعدي
بطبعها لكن الله سبحانه وتعالى جعل مخالطة المريض بها للصحيح سببا
لاعدائه مرضه ثم قد يتخلف ذلك عن سببه كما في غيره فلا سبب
كذا جمع بينهما ابن الصلاح تبعا لغيره والاولى في الجمع ان يقال ان
نفيه صلى الله عليه وسلم للعدوى باق على عمومه وقد صح قوله صلى الله
عليه وسلم لا يعدي شيء شيئا وقوله صلى الله عليه وسلم لمن عارضه
بان البعير الاجرب يكون في الابل الصحيحة فيجللها فيجرب حين
رد عليه بقوله فمن اعدى الاول يعني انه سبحانه وتعالى ابتدأ ذلك

شبكة الألوكة
www.alukah.net

ذلك في الثاني كما ابتداه في الاول وانما الامر بالفرار من المجذوم
فمن باب سد الذرائع لئلا يتفق للشخص الذي يخالطه شيء من ذلك
بتقدير الله سبحانه وتعالى ابتداء لا بالعدوى الملغاة فيظن ان
ذلك بسبب مخالطته فيعتقد صحة العدوى فيقع في الحرج فامر بتجنبه
حسما للمادة والله اعلم وقد صنف في هذا النوع الناسخ كتاب
اختلاف الحديث لكنه لم يقصد استيعابه وصنف فيه بعده ابن
قتيبة والطحاوي وغيرهما وانه لم يكمل الجمع فلا يخلو اما ان يوقف
التاريخ اولا فان عرف وثبت المتاخر فيه او بما صرح به فهو
الناسخ والاخر المنسوخ والنسخ رفع تعلق حكم شرعي عن متاخر عنه
والناسخ ما دل على الرفع المذكور وتسميته ناسخا مجاز لان الناسخ
في الحقيقة هو الله تعالى وهو في اصر حها ما ورد في النص
كحديث بريدة في صحيح مسلم كنت نهيتكم عن زيارة القبور فزوروها
فانها تذكر الاخرة ومنها ما يجزم الصحابي بانه متاخر كقول جابر
كان اخر الامرين من رسول الله صلى الله عليه وسلم ترك الوضوء
مما مست النار اخرجه اصحاب السنن ومنها ما يوخذ بالتاريخ
وهو كثير وليس منها ما يرويه الصحابي المتاخر الاسلام معارضا
لمتقدم عنه لاحتمال ان يكون سمعه من صحابي اخر قدم في المتقدم المذكور
او مثله فارسله لكن ان وقع التصريح بسماعه له من النبي صلى الله عليه
وسلم شيئا قبل اسلامه وانما الاجماع فليس بناسخ بل هو دليل على ذلك وهو ان
لم يعرف التاريخ فلا يخلو اما ان يكون ترجح احدهما على الاخر بوجه من
وجوه الترجيح المتعلقة بالمتن او بالاسناد او لا فان امكن الترجيح

تقبل المصير اليه والا فلا فاضار ما ظاهره التعارض والجمع على هذا
الترتيب الجمع ان امكن فاعتبار التاريخ والمنسوخ فالترجيح بقبل
ثم التوقف عن العمل باحد الحديثين والتعبير بالتوقف اولى من التعبير
بالتساقط لان خفاء مرجح احدهما على الاخر انما هو بالنسبة للمعتبر
في الحالة الراهنة مع احتمال ان يظهر لغيره ما يخفى عليه وانه علم المردود
وموجب الرد اما ان يكون لسقط من اسناده او طعن في راويه على
اختلاف وجوه الطعن اعم من ان يكون لامر يرجع الى دياته الراوي
او الى ضبطه فالسقط اما ان يكون من مبادي السند من تصرف
مصنف او من اخر اي الاسناد بعد التابعي او غير ذلك فالاول
المعلق سواء كان الساقط واحدا او اكثر وبينه وبين المتصل الآتي
عموم وخصوص من وجه فمن حيث توقف المتصل بانه ما سقط منه اثنان
فصاعدا يجتمع في بعض صور المعلق ومن حيث تقييد المعلق بانه من
تصرف مصنف من مبادي السند يفترق منه اذ هو اعم من ذلك ومن
صور المعلق انه يحذف جميع السند ويقال مثلا قال رسول الله صلى الله
عليه وسلم ومنها ان يحذف الا الصحابي او الا التابعي والصحابي
معا ومنها ان يحذف من عنده ويضيفه الى من فوقه فان كان من فوقه
شيخا لذلك المصنف فقد اختلف فيه هل يسمى تعليقا او لا والتحقيق في
هذا التفصيل فان عرف بالنقل او الاستقراء انه فاعل ذلك مدلس
قضى به والا فتعليق وانما ذكر التعليق في قسم المردود للجهل بحال المحذوف
وقد يحكم بصحته ان عرف بان يجيء مسمى من وجه اخر فان قال جميع من
اخذه ثقات جاءت مسئلة التعديل على الابهام والجمهور لا يقبل

لا يقبل فيه بتعيين لكن قال ابن الصلاح هذا ان وقع الحذف
في كتاب التزمت صحته كالبخاري فانا في فيه بالجزم دل على انه
ثبت اسناده عنده وانما حذف لغرض من الاغراض وسيأتي لغير
الجزم فيه مقال وقد اوضحت امثلة ذلك في النكت على ابن الصلاح
والثاني وهو ما سقط من اخره من بعد التابعي هو المرسل وصورته
ان يقول التابعي سواء كان كبيرا او صغيرا قال رسول الله صلى الله
عليه وسلم كذا او فعل كذا او فعل بحضرته كذا ونحو ذلك وانما ذ
في قسم المردود للجهل بحال المحذوف لانه يحتمل ان يكون صحابيا ويحتمل
ان يكون تابعيا وعلى الثاني يحتمل ان يكون ضعيفا ويحتمل ان يكون ثقة
وعلى الثاني يحتمل ان يكون حمل عن صحابي ويحتمل ان يكون حمل عن تابعي
اخر وعلى الثاني فنعود الاحتمال السابق فبتعدد اتا بانتشار العقلة
فالى ما لا نهاية له واتا بالاستقراء فالى ستة او سبعة وهو اكثر
ما وجد من رواية بعض التابعين عن بعض فان عرف من عادة
التابعي انه لا يرسل الا عن ثقة فذهب جمهور المحدثين الى التوقف
لبقاء الاحتمال وهو احد قولي احمد وثانيهما وهو قول المالكيين
والكوفيين يقبل مطلقا وقال الشافعي يقبل ان اعتضد بمجيء من
وجه اخر بان يكون الطريق الاول مسندا كان او مرسلا ليترجح احتمال
كون المحذوف ثقة في نفس الامر ونقل ابو بكر الرازي من الحنفية
وابو الوليد الباجي من المالكية ان الراوي اذا كان يرسل عن الثقات
وغيرهم لا يقبل مرسله اتفاقا والقسم الثالث من اقسام السقط
من الاسناد ان كان باثنين فصاعدا مع التوالي فهو المعضل

والانقطاع بالتثنية عند متأخري في موضعين مثلا فهو
المنقطع وكذا ان سقط واحد فقط او اكثر من اثنين لكن بشرط عدم
التوالي ثم انه السقط من الاسناد فقد يكون واضحا كجهل الاشتراك
في نعوته كون الراوي مثلا لم يعاصر من روى عنه او يكون خفيا
فلا يدركه الا الائمة الحذاق المطلعون على طرق الحديث وعلل الا
سانيد فالاول وهو الواضح يدرك بعدم التلاقي بين الراوي
وشيخه بأن لم يدرك عصره او ادركه لكن لم يجتمعا وليست له منه
اجازة ولا وجادة ومن ثم احتيج الى التاريخ لتضمنه بحرمان الرواة
ووفياتهم واوقات طلبهم وارتحالهم وقد افتضح اقوام ادعوا الرواية عن شيوخ ظهر بالتاريخ كذب دعواهم والقسم الثاني
وهو الخفي المدلس بفتح اللام سمي بذلك لكون الراوي لم يسم من حدث
او وهم سماعه الحديث ممن لم يحدث به واشتقاقه من الدلس بالضم
وهو اختلاط الظلام سمي بذلك لاشتراكهما في الخفاء ويدرك المدلس
بصيغة من صيغ الاداء يحتمل وقوع اللقي بين المدلس ومن اسند عنه
كعن وكذا قال وبنى وفي بصيغة صريحة لا تجوز فيها كان كذبا وحكم
من ثبت عنه التدليس اذا كان عدلا انه لا يقبل منه الا ما صرح
فيه بالتحديث على الاصح وكذا المرسل الخفي اذا صدر ممن عاصر لم يلق
من حدث عنه بلا بينه وبينه واسطة والفرق بين المدلس والمرسل
الخفي دقيق حاصل يخبره بما ذكرته هنا وهو انه التدليس يختص بمن
روى عمن عرف لقاءه اياها فاما ان عاصره ولم يوافه لقيه فهو
المرسل الخفي ومراده ظني في توقف التدليس المعاصرة ولو بغير لقي لزمه

لزمه دخول المرسل الخفي في تعريفه والصواب التفرقة بينهما وبيد
على ان اعتبار اللقي في التدليس دون المعاصرة وحدها لا يتم
منه اطباق اهل العلم بالحديث على انه رواية المخضرمين كابي عثمان
النهدي وقيس بن ابي حازم عن النبي صلى الله عليه وسلم مع
قبل الارسال لانه قبل التدليس ولو كان مجرد المعاصرة يكفي
به في التدليس لكان هو لاء مدلسين لانهم عاصروا النبي صلى
الله عليه وسلم قطعا ولكن لم يوصف هل لقوه ام لا ومن ثم
قال باشتراط اللقاء في التدليس الامام الشافعي وابو بكر
البزار وكلام الخطيب في الكفاية يقتضيه وهو المعتمد ويوصف عدم
الملاقات باخباره عن نفسه بذلك او بجزم امام مطلع ولا يكفي
ان يقع في بعض الطرق زيادة راو بينهما لاحتمال ان يكون من
المزيد ولا يحكم في هذه الصورة بحكم كلي لتعارض احتمال الاتصال
والانقطاع وقد صنف فيه الخطيب كتاب التفصيل لمبهم المراسيل
وكتاب المزيد في متصل الاسانيد وانيت ههنا اقسام الحكم
الساقط من الاسناد ثم القطع يكون بعشرة اشياء بعضها
اشد في القدح من بعض حتمه منها تتعلق بالعدالة وحتمه
تتعلق بالضبط ولم يحصل الاعتناء بتمييز احد القسمين من الآخر فيما
اقتضت ذلك وهي مرتبة منها على الاشد فالاشد في موجب
الرد على سبيل التدلي لانه اما ان يكون لكذب الراوي في
الحديث النبوي بان يروي عنه صلى الله عليه وسلم ما لم يقله متعمدا
لذلك او تهمته بذلك بان لا يروي ذلك الحديث الا من جهته

ويكون مخالفا للقواعد المعلومة وكذا من
كلامه وان لم يظهر منه وقوع ذلك في الحديث النبوي وهذا ادون
الاول وفحش غلطه اي كثرته او غفلته عن الاتقان او فسقه
اي بالفعل والقول مما لا يبلغ الكفر وبينه وبين الاول عموم واتا
اورد الاول لكون القدح به اشد في هذا الفن واما الفسق
بالمعتقد فسيأتي بيانه او وهمه بان يروي على سبيل التوهم
او مجي لغته اي للثقات او جهالته بان لا يعرف فيه تعديل ولا
تجريح معين او بدعته وهي اعتقاد ما احدث على خلاف المعروف
عن النبي صلى الله عليه وسلم لا بمعاندة بل بنوع شبهة او
سوء حفظه وهي عبارة عن بعد غلطه اقل فاصابته فالقسم الاول
وهو الطعن بكذب الراوي في الحديث النبوي هو الموضوع
والحكم عليه بالوضع انما هو بطريق الظن الغالب لا بالقطع اذ قد
يصدق الكذوب لكن لاهل العلم بالحديث ملكة قوية يميزون بها
ذلك وانما يقوم بذلك منهم من يكون اطلاعه تاما وذهنه ثاقبا
وفهمه قويا وموفقا بالقرائن الدالة على ذلك متمكنة وقد يعرف
الوضع باقرار واضعه قال ابن دقيق العيد رحمه الله غالبا لكن لا
ينقطع بذلك لاحتمال ان يكون كذب في ذلك الاقرار اتبنى وقد
سنه بعضهم انه لا يقبل بذلك الاقرار اصلا وليس ذلك مراده و
انما ينفي القطع بذلك ولا يلزم من نفي القطع نفي الحكم لان الحكم يقع
بالظن الغالب وهو هنا كذلك ولولا ذلك لما ساغ قتل المقر
بالقتل والرجم المعترف بالزنا لاحتمال ان يكون كاذبا من حيث اعترافه

اقترفا به ومن القرائن التي يدرك بها الوضع ما يؤخذ من حال الرا
وبحي كما وقع لمأمون بن احمد انه ذكر بحضرته الخلاف في كون الحسن
سمع من ابي هريرة او لا فساق في الحال اسناده الى النبي صلى الله عليه
وسلم انه قال سمع الحسن من ابي هريرة رضي الله عنه وكما وقع لغياث
بن ابراهيم حيث دخل على المهدي فوجده يلعب بالحمام فساق في
الحال اسناده الى النبي صلى الله عليه وسلم انه قال لا سبق الا في نصل
او خف او حافر او جناح فزاد في الحديث او جناح فوضع للمهدي
انه كذب لاجله فامر بذبح الحمام ومنها ما يؤخذ من حال المروي
كان يكون مناقضا لنص القرآن او السنة المتواترة او الاجماع
القطعي او صريح العقل حيث لا يقبل شيئا من ذلك التأويل ثم
المروي تارة يخبر عن الواضع وتارة يأخذ كلام غيره كبعض السلف
الصالح او قدماء الحكماء او الاسرائيليات او يأخذ حديثا ضعيف
الاسناد فيركب له اسنادا صحيحا ليروج والجاهل للوضع على
الوضع اما عدم التدين كالزنادقة او غلبة الجهل ببعض المتقدمين
او فرط العصبية كبعض المقلدين او اتباع هوى كبعض الرؤساء
او الاغراب لعرض الاشتهار وكل ذلك حرام باجماع من يعتد به
الا ان بعض الكرامية وبعض المتصوفة قد نقل عنهم اباحة الوضع
في الترغيب والترهيب وهو خطأ فاحش فاعله شاء غم جهل لان الترغيب
والترهيب من جملة الاحكام الشرعية واتفقوا على ان تعمد
الكذب على النبي صلى الله عليه وسلم واتفقوا على تحريم روايته الموضوع
الا مقرونا ببيانه لقوله صلى الله عليه وسلم من حدث عني بحديث

ع غ

بري انه كذب فهو احد الكاذبين اخرجه مسلم والقسم الثاني
من اقسام المردود وهو ما يكون بسبب منهة الراوي بالكذب
هو المتروك والثالث المنكر على رأي من لا يشترط في المنكر
قيد المخالفة وكذا الرابع والخامس فمن فحش غلطه او كثرة غفلته او
ظهر فسقه فحديثه منكر ثم الوهم وهو القسم السادس وانما اوضح
لطول الفصل ان اطلع عليه ابي علي الوهم بالقرائن الدالة عليه و
هم رواية موصل مرسل او منقطع او ادخال حديث في حديث او نحو
ذلك من الاشياء الفادحة ويحصل معرفة ذلك بكثرة التتبع
وجمع الطرق فهذا هو المعلل وهو من اغمض انواع علوم الحديث وا
دقها ولا يقوم به الا من رزقه الله فهما وفيا وحفظا واسعا ومعرفة
تامة بمراتب الرواة وملكة قوية بالاسانيد والمتون ولهذا لم
يتكلم فيه الا القليل من اهل هذا الشان كعلي بن المديني واحمد بن
حنبل والبخاري ويعقوب ابن شيبه وابي حاتم وابي زرعة
والدارقطني وقد تقصر عبارة المعلل عن اقامة الحجة على دعواه
كالصيرفي في نقد الدنانير والدراهم ثم المخالفة وهي القسم التاسع ان
كانت واقعة بسبب تغير السياق اي سياق الاسناد فالوقوع
فيه ذلك التغيير هو مدرج الاسناد وهو اقسام الاول ان يروي
جماعة الحديث باسانيد مختلفة فيرويه عنهم راو فيجمع الكل على اسناد
واحد من تلك الاسانيد ولا يبين الاختلاف الثاني ان يكون
المتن عند راو الا طرفا منه عنده فانه عنده باسناد اخر فيرويه
راو عنه تاما بالاسناد الاول ومنه ان يسمع الحديث من شيخه

من شيخه الا طرفا منه فيسمعه من شيخه بواسطة فيرويه راو عنه
تاما بحذف الواسطة الثالث ان يكون عند الراوي متنان
مختلفان باسنادين مختلفين فيرويهما راو عنه مقتصرا على احد
الاسنادين او يروي احد المتنين باسناده الخاص به لكن
يزيد فيه فرد المتن الاخر ما ليس في الاول الرابع ان يسوق الا
سناد لمتن فيعرض له عارض فيقول كلاما من قبل نفسه مظنا
بعض من سمعه ان ذلك الكلام هو متن ذلك الاسناد فيرويه
عنه كذلك هذه اقسام مدرج الاسناد واما مدرج المتن
فهو ان يقع في المتن كلام ليس منه فتارة يكون في اوله وتارة
في اثنائه وتارة في اخره وهو الاكثر لانه يقع بعطف جملة على جملة
او بدمج موقوف في كلام الصحابي او من بعدهم مرفوع من كلام
النبي صلى الله عليه وسلم من غير فصل فهذا هو مدرج المتن و
يدرك الادراج بورود رواية مفصلة للقدر المدرج تما ادرج
فيه او بالتنصيص على ذلك من الرواة او بوس بعض الائمة المطلعين
او باستحالة كون النبي صلى الله عليه وسلم يقول ذلك وقد صنف
الخطيب في المدرج كتابا ولخصته وزدت عليه قدر ما ذكر مرتبين
او اكثر ونبه بحرف او ان كانت المخالفة بتقديم وتاخير اي والائمة
كرة بن كعب وكعب بن مرة لان اسم احدهما اسم اب الاخر
فهذا هو المقلوب والخطيب فيه كتاب رافع الارتياب وقد يقع
القلب والمتن ايضا كحديث ابي هريرة رضي الله عنه عند مسلم في السبعة
الذين يظلهم الله يوم لا ظل الا ظله رجل تصدق بصدقة اخفاها

حتى لا يعلم بينه ما تفق شماله فهذا ما انفرد به احد الرواة وتاما
يوحتى لا تعلم شماله ما تفق يمينه كما في الصحيحين او ان كانت
المخالفة بزيادة راوٍ في اثناء الاسناد ولم يزدها اتقن ممن
زادها فهذا هو المزيد في متصل الاسانيد وشرطه ان يقع النقص
بالسماع في موضع الزيادة والا فتى كان معنعنا مثلا من مختار الزيا
دة او ان كانت المخالفة بابدال راوٍ باخر مرجح لاحد الراويين
على الاخر فهذا هو المضطرب وهو يقع في الاسناد غالبا وقد
يقع في المتن لكن قل ان يحكم المحدث على الحديث بالاضطراب بالنسبة
الى الاختلاف في الاثنين دون الاسناد وقد يقع الابدال عمدا
لمن يراد اختبار حفظه امتحانا من فاعله كما وقع للبخاري والعقيلي
وغيرهما وشرطه ان لا يستمر عليه بل ينتهي بانتهاء الحاجة فلو وقع
الابدال عمدا لا لمصلحة بل للاغراب مثلا فهو من اقسام الموضوع
ولو وقع غلطا فهو من المقلوب او المقلوب او ان كانت المخالفة بتغيير
حرف او حروف مع بقاء صورة الخط في السياق فان كان ذلك
بالنسبة الى اللفظ فالمصحف وان كان بالنسبة الى الشكل فالمحرف
وسوقه بهذا النوع مهمة وقد صنف فيه العسكري والدارقطني و
غيرهما واكثر ما يقع في المتون وقد يقع في الاسماء التي في الاسانيد
ولا يجوز تغيير صورة المتن مطلقا ولا اختصار منه بالنقص
ولا ابدال اللفظ المرادف باللفظ المرادف له الا العالم بما يحيل
المعاني لان الالفاظ بما يجل المعاني على الصحيح في المسئلتين اما اختصار
الحديث فالاكثرون على جوازه بشرط ان يكون الذي يحذفه عالما

ع م

عالما [illegible] الحديث الا ما تعلق له بما يبقيه منه
بحيث لا تختلف الدلالة ولا يحيل البيان حتى يكون المذكور و
المحذوف بمنزلة خبرين او دليل ما ذكره على ما حذفه بخلاف الجاهل
فانه قد ينقص ما له تعلق كثيرا لاستثناء واما الرواية بالمعنى
فالخلاف فيه شهير والاكثر فيها على الجواز ايضا ومن اقوى حجج الجواز
على جواز شرح الشريعة للعجم بلسانهم للعارف به فاذا جاز الابدال
بلغة اجنبي فجوازه باللغة العربية اولى وقيل انما يجوز في المفردات
دون المركبات وقيل انما يجوز لمن يستحضر اللفظ لينكل من النقص
فيه وقيل انما يجوز لمن كان يحفظ الحديث فينسى لفظه ويبقى معناه م
نسيانا ذهنه فله اذ ذاك ان يرويه بالمعنى المصلحة بتحصيل الحكم منه بخلاف من
كان مستحضرا للفظه وجميع ما تقدم مبني على الجواز وعند من ينكر
ان الاولى ايراد الحديث باللفظ دون التصرف فيه قال القاضي
عياض ينبغي سد باب الرواية بالمعنى لئلا يتسلط من لا يحسن
من يظن انه يحسن كما وقع لكثير من الرواة قديما وحديثا والله الموفق
فان جهل المعنى بان كان اللفظ مستعملا نقلة احتيج الى الكتب المصنفة
في شرح الغريب كتاب ابي عبيد القاسم بن سلام وهو غير مرتب
وقد رتبه الشيخ موفق الدين بن قدامه على الحروف واجمع منه
كتاب ابي عبيد الهروي وقد اثنى به الحافظ ابو موسى المديني
فتقب عليه واستدرك وللمحتبر كتاب اسماه الغايق حسن
الترتيب ثم جمع الجميع ابن الاثير في النهاية ولكنه اسهل الكتب
تناولا مع اعواز قليل فيه وان كان اللفظ مستعملا بكثرة لكن

افتقار

شبكة الألوكة
www.alukah.net

في مدلوله دقة فدا حتيج الى الكتب المصنفة في شرح معاني الاخبار
وبيان المشكل منها وقد اكثر الائمة من التصانيف في ذلك كما
تظهر وتي والخطابي وابن عبد البر وغيرهم ثم الجهالة بالراوي وهو
السبب الثامن في الطعن وسببها امران احدهما ان الراوي
قد تكثر نعوته من اسم او كنية او لقب او صفة او حرفة او نسب فيشتهر
بشيء منها فيكره بعضهم الاشتهار به لغرض من الاغراض فيظن انه
اخر فيحصل الجهل بحاله وصنفوا فيه اي في هذا النوع الموضح لاوهام
الجمع والتفريق اجاد فيه الخطيب وسبقه اليه عبد الغني ثم الصوري
ومن امثلته محمد بن السايب بن بشر الكلبي نسبه بعضهم الى جده
فقال محمد بن بشر وسماه بعضهم حماد بن السايب وكناه بعضهم ابا
النظر وبعضهم ابا سعيد وبعضهم ابا هشام فصار يظن انه جماعة
وهو واحد وس لا يوقف حقيقة الا عرفه لا يوقف شيئا من ذلك
والامر الثاني ان الراوي قد يكون ثقة لا من الحديث فلا يكذ الاخذ عنه
وقد صنفوا فيه الوحدان وهو لم يروِ عنه الا واحد ولو بتي ممن جمع
سلم والحسن بن سفيان وغيرهما او لا بتي الراوي اختصارا من
الراوي عنه كقوله اخبرني فلان او شيخ او رجل او بعضهم او ابن
فلان ويستدل على نعوته اسم المبهم بوروده من طرق اخرى بسمى و
صنفوا فيه المبهمات ولا يقبل حديث المبهم ما لم يسم لانه شرط قبول
خبر عدالة رواته ومن ابهم اسمه لا توف عينه فكيف عدالته وكذا
لا يقبل خبره ولو ابهم بلفظ التعديل كان يقول الراوي عنه اخبرني
الثقة لانه قد يكون ثقة عنده مجروحا عند غيره وهذا على الاصح

الاصح في المسئلة ولهذه النكتة لم يقبل المرسل ولو ارسله العدل
جازما به لهذا الاحتمال بعينه وقيل يقبل تمسكا بالظاهر اذ الجرح
على خلاف الاصل وقيل ان كان القابل عالما اخذ ذلك في حق
من يوافقه في مذهبه وهذا ليس من مباحث علوم الحديث في انه الموثق
فان سمى الراوي وانفرد راوٍ واحد بالرواية عنه فهو مجهول العين
كالمبهم الآتي ويوثقه غير من يوثق عنه على الاصح وكذا من ينفرد عنه
اذا كان مما تعلل لذلك او ان روى عنه اثنان فصاعدا ولم
يوثق فهو مجهول الحال وهو المستور وقد قبل روايته جماعة بغير
قيد ورد ها الجمهور والتحقيق ان رواية المستور ونحوه تما فيه
الاحتمال لا يطلق القول برد ها ولا بقبولها بل يقال هي موقوفة
الى استبانة حاله كما جزم به امام الحرمين ونحوه قول ابن الصلاح
فيمن جرح بجرح غير مفسر بسبب البدعة وهو السبب التاسع من اسباب
الطعن في الراوي وهي اما ان تكون بمكفر كان يعتقد ما يستلزم
الكفر او يفسق فالاول لا يقبل صاحبها الجمهور وقيل يقبل مطلقا
وقيل ان لا يعتقد حل الكذب لنصرة مقالته قبل والتحقيق انه لا يرد
كل مكفر ببدعته لان كل طائفة تدعي ان مخالفيها مبتدعة وقد تبالغ
فتكفر مخالفيها فلو اخذ ذلك على الاطلاق لا بتنا نكفر جميع
الطوائف فالمعتمد ان الذي ترد روايته من انكر امرا متواترا
من الشرع معلوما من الدين بالضرورة وكذا من اعتقد عكسه
فاما من لم يكن بهذه الصفة وانضم الى ذلك ضبط لما يرويه مع
ورعه وتقواه فلا مانع من قبوله اصلا والنبي وهو من لا تعمد

بدعته التكفير اصلا وقد اختلف بضابطي قبوله وردّه فقيل
يرد مطلقا وهو بعيد واكثر ما عمل به ان في الرواية عنه ترددا
لامره وتنوبها بذكره وعلى هذا فينبغي انه لا يروى عن يستبيح
شيئا يشاركه فيه غير يستبيح وقيل يقبل مطلقا الا ان اعتقد حل
الكذب كما تقدم وقيل يقبل من لم يكن داعية الى بدعته لان
تزيين بدعته قد يحمله على تحريف الروايات وتسويتها على ما يقتضيه
مذهبه وهذا في الاصح واوجب ابن حبان فاذ دعي الاتفاق
على قبول غير الداعية من غير تفصيل نعم الاكثر على قبول غير الداعية
الا ان يروي ما يقوي بدعته فيرد على المذهب المختار وبه صرح
الحافظ ابو اسحق ابراهيم ابن يعقوب الجوزجاني شيخ ابي داود
والنسائي في كتابه بمعرفة الرجال فقال في وصف الرواة وسبهم
زائغ عن الحق اي عن السنة صادق اللهجة فليس فيه حيلة الا ان يوجد
من حديثه ما لا يكون منكرا اذا لم يقوه بدعته انتهى وما قاله
منحه لان العلة التي لها رد حديث الداعية واردة فيما اذا كان
ظاهر الرواية يوافق مذهب المبتدع ولو لم يكن داعية وانه لا علم
ثم سوء الحفظ وهو السبب العاشر من اسباب الطعن والمراد
به من لم يترجح جانب اصابته على جانب خطائه وهو على قسمين
ان كان لازما للراوي في جميع حالاته فهو الشاذ على رأي بعض
اهل الحديث او ان كان سوء الحفظ طارئا على الراوي اما لكبره
او لذهاب بصره او لاحراق كتبه او عدمها بان كان بعدها
فرجع الى حفظه فذاك هو المختلط والحكم فيه انه ما حدث به

بعد الاختلاط اذا تميز قبل واذا لم يتميز توقف فيه وكذا من
اشتبه الامر فيه واما يوصف ذلك باعتبار الاخذ عنه وبتبين نو
ع الذي الحفظ بعنبر كان يكون فوقه او مثله لا دونه وكذا المختلط
الذي لم يتميز والمستور والاسناد المرسل وكذا المدلس اذا لم
يوصف المحذوف منه صار حديثهم حسنا لا لذاته بل وصفه بذلك
باعتبار المجموع من المتابع والمتابع لان كل واحد منهم احتمال كون
روايته صوابا او غير صواب على حد سواء فاذا جاءت من المعتبرين
رواية موافقة لاحدهم رجح احد الجانبين من الاحتمال المذكورين
وذل ذلك انه الحديث محفوظ فارتقى من درجة التوقف الى درجة
القبول والله اعلم ومع ارتقائه الى درجة القبول فهو تحط عن
رتبة الحسن لذاته وربما توقف بعضهم عن اطلاق اسم الحسن عليه
وقد انفقهي ما يتعلق بالمتن فمرجع القبول والرد هم الاسناد
وهو الطريق الموصلة الى المتن والمتن هو غايته ما ينتهي اليه الاسناد
من الكلام وهو اما ان ينتهي الى النبي صلى الله عليه وسلم ويقتضي
لفظه اما تصريحا او حكما ان المنقول بذلك الاسناد من قوله
صلى الله عليه وسلم او فعله او تقريره مثال المرفوع من
القول تصريحا ان يقول الصحابي سمعت رسول الله صلى الله عليه وسلم
يقول كذا او حدثنا رسول الله صلى الله عليه وسلم بكذا او يقول
هو او غيره قال رسول الله صلى الله عليه وسلم كذا او عن رسو
ل الله صلى الله عليه وسلم انه قال ونحو ذلك ومثال المرفوع من
الفعل تصريحا ان يقول الصحابي رأيت رسول الله صلى الله عليه وسلم

شبكة الألوكة
www.alukah.net

فعل كذا او يقول هو او عنده كان رسول الله صلى الله عليه وسلم
يفعل كذا ومثال المرفوع من القسم ان يقول الصحابي فعلت
بحضرة النبي صلى الله عليه وسلم كذا او يقول هو او عنده فعل فلا
بحضرة النبي صلى الله عليه وسلم كذا ولا ينكر انكاره لذلك و
مثال المرفوع من القول حكما لا تصريحا ما يقول الصحابي الذي لم يأ
خذه
عن الاسرائيليات مما لا مجال للاجتهاد فيه ولا له تعلق ببيان
لغة او شرح غريب كالاخبار عن الامور الماضية من بدء الخلق
واخبار الانبياء او الاتية كالملاحم والفتن واحوال يوم القيامة
وكذا عما يحصل بفعله ثواب مخصوص او عقاب مخصوص وانما
كان له حكم المرفوع لان اخباره بذلك يقتضي خبرا له ومما لا مجال
للاجتهاد به يقتضي موقفا للقائل به ولا موقف للصحابة الا النبي
صلى الله عليه وسلم او بعض من يخبر عن الكتب العتيقة فلهذا وقع
الاحتراز عن القسم الثاني واذا كان كذلك فله حكم ما لو قال قال
رسول الله صلى الله عليه وسلم فهو مرفوع سواء سمعه منه او
عنه بواسطة ومثال المرفوع من الفعل حكما ان يفعل الصحابي مما لا
مجال للاجتهاد فيه فيتركه على انه ذلك عنده من النبي صلى الله عليه
كما قال الشافعي رحمه الله عليه في صلاة علي في الكسوف في كل ركعة
انه مذكور عن ومثال المرفوع من القول حكما ان يخبر الصحابي انهم
كانوا يفعلون في زمان النبي صلى الله عليه وسلم كذا فانه يكون له
حكم الرفع من جهة ان الظاهر اطلاعه صلى الله عليه وسلم على ذلك
لتوفر دواعيهم على سؤاله عن امور دينهم ولان ذلك الزمان

الزمان زمان نزول الوحي فلا يقع من الصحابة فعل شيء وهم يتوقعون
عليه الا وهو غير ممنوع الفعل وقد استدل جابر وابو سعيد
رضي الله عنهما على جواز الغزل بانهم كانوا يفعلونه والقرآن ينزل
ولو كان مما نهى عنه لنهى عنه القرآن وملحق بقولي حكما ما ورد
بصيغة الكناية في موضع الصيغ الصريحة بالنسبة اليه صلى الله
عليه وسلم كقول التابعي عن الصحابي يرفع الحديث او يبلغ به
او ينميه او يرويه او
او يبلغ به او رواية وقد يقصرون على القول مع حذف القا
ئل ويريدون به النبي صلى الله عليه وسلم كقول ابن سيرين عن
ابي هريرة قال قال يقاتلون قوما الحديث وفي كلام الخطيب انه
اصطلاح خاص باهل البصرة ومن الصيغ المحتملة قول الصحابي من
السنة كذا فالاكثر على ان ذلك مرفوع ونقل ابن عبد البر
فيه الاتفاق وقال واذا قالها غير الصحابي فكذلك ما لم يضفها
الى صاحبها كسنة العرب وفي نقل الاتفاق نظر فقد اثبت في
اصل المسئلة خلاف وذهب الى انه غير مرفوع ابو بكر القصير في من
الشافعية وابو بكر الرازي في الحنفية وابن حزم من اهل الظاهر
واحتجوا بان السنة تتردد بين النبي صلى الله عليه وسلم وبين
غيره واجيبوا بان احتمال ارادة غير النبي صلى الله عليه وسلم
بعيد وقد روى البخاري في صحيحه في حديث ابن شهاب
عن سالم بن عبد الله بن عمر عن ابيه في قصته مع الحجاج بن
قال له ان كنت تريد السنة فهجر بالصلاة قال ابن شهاب
فقلت لسالم افعله رسول الله صلى الله عليه وسلم فقال وهل

يعنون بذلك الا سنته فقل سالم وهو احد الفقها السبعة
من اهل المدينة واحد الحفاظ من التابعين غ الصحابة انهم اذا
اطلعوا السنة لا يريدون بذلك الا سنة النبي صلى الله عليه و
سلم واما قول بعضهم ان كان مرفوعا فلم لا يقولون فيه قال
رسول الله صلى الله عليه وسلم فجوابه انهم تركوا الجزم بذلك تورعا
واحتياطا ومن هذا قول ابي قلابة عن انس من السنة اذا تزوج
البكر على الثيب اقام عندها سبعا اخرجاه في الصحيح قال ابو قلابة ج ه
لو شئت لقلت انه انشار فعه الى النبي صلى الله عليه وسلم اي لو
قلت لم اكذب لانه قول من السنة هذا معناه لكن اريد به الصيغة
التي ذكرها الصحابي اولى ومن ذلك قول الصحابي امرنا بكذا او نهينا
عن كذا فالخلاف فيه كالخلاف في النبي قبله لان مطلق ذلك
ينصرف بظاهره الى فرله الامر والنهي وهو الرسول صلى الله عليه
وسلم وخالف في ذلك طائفة تمسكوا باحتمال ان يكون المراد غيره
كامر القران او الاجماع او بعض الخلفاء او الاستنباط واجيبوا بان
الاصل هو الاول وما عداه محتمل لكنه بالنسبة اليه مرجوح وايضا
فمن كان في طاعة رئيس اذا قال امرت لا يفهم عنه ان امره الا ص ه
رئيسه واما قول من قال يحتمل ان يكون ما ليس بامر اوامرا خاصا
له بهذه المسئلة بل هو مذكور فيما لو صرح فقال امرنا رسول الله
صلى الله عليه وسلم بكذا وهو احتمال ضعيف لان الصحابي عدل
عارف باللسان فلا يطلق ذلك الا بعد التحقق ومن ذلك قوله
كنا نفعل كذا فله حكم الرفع ايضا كما تقدم ومن ذلك ان يحكم الصحا

الصحابي على فعل من الافعال بانه طاعة لله او لرسوله او معصية
كقول عمار من صام يوم الذي يشك فيه فقد عصى ابا القاسم
صلى الله عليه وسلم فلهذا حكم الرفع ايضا لان الظاهر ان ذلك
تلقاه عنه صلى الله عليه وسلم او نبني غاية الاسناد الى الصحا ج ه
كذلك اي مثل ما تقدم في كون اللفظ يقتضي التصريح بان المنقول
هو قول الصحابي او من فعله او من تقريره ولا يجري فيه جميع ما تقدم
بل بعضه والتشبيه لا يشترط فيه المساواة من كل جهة ولما ان
كان هذا المختصر شاملا لجميع انواع علوم الحديث استطردت منه
الى توقيف الصحابي ما هو فعلت وهو من لقي النبي صلى الله عليه
وسلم مؤمنا به ومات على الاسلام ولو تخللت ردة في الاصح
والمراد باللقاء ما هو اعم من المجالسة والمماشاة ووصول
احدهما الى الاخر وان لم يجالسه ويدخل فيه رؤية احدهما الاخر
سواء كان ذلك بغير او بعيره والتعبير بالبقي اولى من قول بعضهم
الصحابي من رأى النبي صلى الله عليه وسلم لانه يخرج ابن ام
مكتوم ونحوه من العميان وهم صحابة بلا تردد والبقي في هذا التوقيف
كالجنس وقولي مؤمنا كالفصل يخرج من حصل له اللقاء المذكور
لكن في حال كونه كافرا وقولي به فصل ثان يخرج من لقيه مؤمنا
لكن بعيره من الانبياء عليهم الصلوة والسلام لكن هل يخرج من
لقيه مؤمنا بانه سيبعث ولا يدرك البعثة فيه نظر وقولي ومات
على الاسلام فصل ثالث يخرج من ارتد بعد ان لقيه مؤمنا ومات
على الردة كعبيد الله بن جحش وابن خطل وقولي ولو تخللت

رقة ابي بين لقيه له سؤ منابه وبين موته على الاسلام فان لم
الصحبة باق له سواء رجع الى الاسلام في حياته صلى الله عليه
وسلم ام بعده وسواء لقيه ثانيا ام لا وقولي في الاصح اشارة
الى الخلاف في المسئلة ويدل على رجحان الاول قصة الاشعث
بن قيس فانه كان ممن ارتد وابى به الى ابي بكر الصديق رضي الله
عنه اسيرا فاعاد الى الاسلام فقبل منه ذلك وزوجه اخته و
لم يتخلف احد عن ذكره في الصحابة ولا عن تخريج احاديثه في
المسانيد بسبب ان لاختفاء بزحمان رتبة من لازمه صلى الله عليه
وسلم وقاتل معه او قتل تحت رايته على فرض لازمه او لم يحضر معه
مشهدا او على من كلمه بسرا او مشاهده قليلا او راه على بعد
او في حال الطفولية وان كان شرف الصحبة حاصلا للجميع ومن
ليس له منهم سماع منه فحديثه مرسل من حيث الرواية وهم مع ذلك
سعدود في الصحابة لما نالوه من شرف الرؤية ثانيها بوقوف
كونه صحابيا بالتواتر او الاستفاضة او الشهرة او باخبار
بعض الصحابة او بعض ثقات التابعين او باخباره عن نفسه
بانه صحابي اذا كان دعواه ذلك مما يدخل تحت الامكان وقد
استشكل هذا الاخير بما قد حيث انه دعواه ذلك نظير من قال
انا عدل ويحتاج الى تامل او ينتهي غاية الاسناد الى التابعي
وهو من لقي الصحابي كذلك وهذا متعلق باللقي وساذكره الا
قيد الايمان به فذلك خاص بالنبي صلى الله عليه وسلم وبهذا
هو المختار خلافا لمن اشترط في التابعي طول الملازمة او صحة

او صحة السماع او التمييز وبقي بين الصحابة والتابعين طبقة اختلف
في الحاقهم باي القسمين وهم المخضرمون الذين ادركوا الجاهلية
والاسلام ولم يروا النبي صلى الله عليه وسلم فعدهم ابن عبد البر
في الصحابة وادعى عياض وغيره ان ابن عبد البر يقول انهم صحابة
وفيه نظر لانه افصح في خطبة كتابه بانه انما اورد هم ليكون كتابه جامعا
مستوعبا لاهل القرن الاول والصحيح انهم معدودون في كبار
التابعين سواء عرف انه الواحد منهم كان مسلما وزمن النبي
صلى الله عليه وسلم كالنجاشي ام لا لكن ان ثبت ان النبي صلى الله
عليه وسلم ليلة الاسراء كشف له عن جميع من في الارض فرآهم فيحتمل
ان بعد مؤمنا به في جائه اذ ذاك وان لم يلاقه في الصحابة فهو
الرؤية من جانبه صلى الله عليه وسلم فالقسم الاول مما تقدم ذكره
من الاقسام الثلاثة وهو ما ينتهي اليه غاية الاسناد هو المرفوع
سواء كان ذلك الانتهاء باسناد متصل ام لا والثاني الموقوف
وهو ما انتهى الى الصحابة والثالث المقطوع وهو ما ينتهي الى التا
بعي ومن دون التابعي من اتباع التابعين فمن بعدهم فمنه اي
في التسمية مثله اي مثل ما ينتهي الى التابعي في تسمية جميع ذلك مقطوعا
وان شئت قلت موقوف على فلان فحصلت التوقفة في الاطلاق
بين المقطوع والمقطع فالمنقطع من مباحث الاسناد كما تقدم
والمقطوع من مباحث المتن كما مر وقد اطلق بعضهم هذا في مو
ضع هذا وبالعكس تجوزا عن الاصطلاح ويقال للاخيرين اي
المقطوع والموقوف الاثر والمسند في قول اهل الحديث هذا حديث

سند بهو مرفوع صحابي بسند ظاهره الاتصال فقولي مرفوع
كالجنس وقولي صحابي كالفصل يخرج به ما رفعه التابعي فانه مرسل
اوس دونه فانه معضل او تعليق وقولي ظاهره الاتصال
يخرج ما ظاهره الانقطاع ويدخل ما فيه الاحتمال وما يوجد فيه
حقيقة الاتصال من باب اولى وبعضهم يقيد بالظهور وانما الاعتماد
على الغلبة المدلس والمعاصر الذي لم يثبت لقيه لا يخرج لحديث
ثم كونه مسندا لاطباق الائمة الذين خرجوا المسانيد على ذلك
وبهذا التعريف موافق لقول الحاكم المسند ما رواه المحدث عن
شيخ يظهر سماعه منه وكذا شيخه عن شيخه متصلا الى صحابي الى رسو
الله صلى الله عليه وسلم وانما الخطيب فقال المسند المتصل فعلى هذا
الموقوف اذا جاء بسند متصل سمي عنده مسندا لكن قال
ابن دقيق العيد لكن نقله وابعد ابن عبد البر حيث قال المسند
المرفوع ولم يتعرض للاسناد فانه يصدق على المرسل والمتصل و
المنقطع اذا كان المتن مرفوعا ولا قائل به فان قل عدد
عدد رجال السند فاما ان ينتهي الى النبي صلى الله عليه وسلم
بذلك العدد القليل بالنسبة الى سند اخر يرد به ذلك الحديث
بعينه بعدد كثير او ينتهي الى امام من ائمة الحديث ذي صفة عليه
كالحفظ والفقه والضبط والتصنيف وغير ذلك من الصفات
المقتضية للترجيح كشعبة ومالك والثوري والاوزاعي والبخاري
ومسلم ونحوهم فالاول وهو ما ينتهي الى النبي صلى الله عليه
وسلم العلو المطلق فان اتفق ان يكون سنده صحيحا كان

كان الغاية القصوى والاقصورة العلو فيه موجودة ما لم يكن
موضوعا فهو كالعدم والثاني العلو النسبي وهو ما يقل العدد فيه
الى ذلك الامام ولو كان العدد من ذلك الامام الى منتهاه
كثيرا وقد عظمت رغبة المتأخرين فيه حتى غلب ذلك على كثير منهم
بحيث اهملوا الاشتغال بما هو اهم منه وانما كان العلو مرغوبا
فيه لكونه اقرب الى الصحة وقلة الخطاء لانه ما سن رجال
الاسناد الا والخطاء جائز عليه فكلما كثرت الوسائط وطال
السند كثرت مظان التجويز وكلما قلت قلت فان كان في
النزول مزية ليست في العلو كان يكون رجاله اوثق منه او احفظ
او افقه او الاتصال فيه اظهر فلا تردد في ان النزول حينئذ اولى و
انما من رجح النزول مطلقا واحتج بان كثرة البحث تقتضي المشقة
فيعظم الاجر فذلك ترجيح بامر اجنبي عما يتعلق بالتصحيح والتضعيف
وفيه ابي العلو النسبي الموافقة وهي الوصول الى شيخ احد المصنفين
من غير طريقه اي الطريق الذي يصل الى ذلك المصنف المعين
مثاله روى البخاري عن قتيبة عن مالك حديثا طوروناه من
طريقه كان بيننا وبين قتيبة ثمانية ولوروناه ذلك الحديث بعينه
من طريق ابي العباس السراج عن قتيبة مثلا لكان بيننا وبين
قتيبة فيه سبعة فقد حصلت لنا الموافقة مع البخاري في شيخه
بعينه مع علو الاسناد على الاسناد اليه وفيه ابي العلو النسبي
المدار وهو الوصول الى شيخ شيخه لذلك كان يقع لنا ذلك
الاسناد بعينه من طريق اجر الى القعنبي عن مالك فيكون

الغيبي بدلًا فيه من قبيته واكثر ما يعتبرون الموافقة والبدل اذا
قارنا العلو والا فاسم الموافقة والبدل رافع بدونه وفيه
اي العلو النسبي المساواة وهي استواء عدد الاسناد من
الراوي الى آخره اي الاسناد مع اسناد احد المصنفين كان
يروي النسائي مثلًا حديثًا يقع بينه وبين النبي صلى الله عليه وسلم
فيه احد عشر نفسًا فيقع لنا ذلك الحديث بعينه باسناد آخر اليه
النبي صلى الله عليه وسلم يقع بيننا فيه وبين النبي صلى الله عليه و
سلم احد عشر نفسًا فمتى اروي النسائي فرجت العدد مع قطع النظر
عن ملاحظة ذلك الاسناد الخاص وفيه اي العلو النسبي لنفسًا
المصافحة وهي الاستواء مع تلميذ ذلك المصنف على الوجه المشروح
قولًا وسميت مصافحة لان العادة جرت في الغالب بالمصافحة
بين من تلاقيا ونحن في هذه الصورة كأنا لقينا النسائي فكأنا
صافحناه وتقابل العلو بما سامه المذكورة النزول فيكون كما قسم
من اقسام العلو بقابله قسم من اقسام النزول خلافًا لمن زعم ان
العلو قد يقع عند تابع لنزول فان شارك الراوي ومن روى عنه
في اوسط الامور المتعلقة بالرواية مثل السن واللقي والاخذ عن
الشيخ فهو النوع الذي يقال له رواية الاقران لانه جائز
يكون راويًا عن قرينه وان روى كل منهما عن الآخر
فهو المدبج وهو اخص من الاول فكل مدبج اقران وليس كل اقران
مدبجًا وقد صنف الدارقطني في ذلك وصنف ابو الشيخ الاصبهاني
في الذين نزلوا واذا روى الشيخ عن تلميذه صدق انه كلما منهما

منهما يروي عن الآخر فهل يسمى مدبجًا فيه بحث والظاهر لا لانه من
رواية الاكابر عن الاصاغر والتدبيج ما اخوذ من ديباجتي الوجه
فيقتضي ان يكون ذلك مستويًا بين الجانبين فلا يجيء فيه هذا
وان روى الراوي عن من هو دونه في السن او في اللقي او
في المقدار فهذا النوع هو رواية الاكابر عن الاصاغر وسمي اي وفي
حمله هذا النوع وهو اخص من مطلقه رواية الآباء عن الابناء والصحابة
عن التابعين والشيخ عن تلميذه ونحو ذلك وفي عكسه كثرة لانه
هو الجادة المسلوكة الغالبة وفائدة معرفة ذلك التمييز بين مراتبهم و
تنزيل الناس منازلهم وقد صنف الخطيب في رواية الاباء عن الابناء
مصنفًا واورد جزءًا لطيفًا في رواية الصحابة عن التابعين وجمع
الحافظ صلاح الدين العلائي في المنوجين مجلدًا كبيرًا في سنوه من

٤٨٥ روى عن ابيه عن جده عن النبي صلى الله عليه وسلم وسمى قا
فمنه ما يعود الضمير في قوله عن جده على الراوي ومنه ما يعود الضمير
فيه على ابيه وبين ذلك وحققه وخرج في كل مرجمة حديثًا من مر
ويته وقد ضمت كتابه المذكور ورد ت عليه مزاجم كثيرة جدًا او
اكثرها وقع فيه ما تسلسلت فيه الرواية غالبًا باربعة عشر رجلًا
وان اشترك اثنان عن شيخ وتقدم موت احدهما على الآخر
فهو الصاعق واللاحق واكثر ما وقفنا عليه من ذلك بابين الراوي
ابنين فيه في الوفاة مائة وخمس سنة وذلك ان الحافظ السلفي
سمع منه ابو علي البرداني احد شاخ حديثًا ورواه عنه ومات
على رأس المائة ثم كان آخر اصحاب السلفي بالسماع منه

ابو القاسم عبد الرحمن ابن مكي وكانت وفاته سنة خمس و
ستمائة ومن قديم ذلك انه البخاري حدث عن تلميذه ابي الفتح
السرآج اشياء في التاريخ وغيره ومات سنة ست وخمسين
ومائتين واخرس حدث عن السراج بالسماع ابو الحسن الخفاف
ومات سنة ثلاث وستين وثلاث مائة وغالب ما يقع من ذلك
ان المسموع منه قد ثنا خوبعد زمانا حتى يسمع منه بعض الاحداث
ويعيش بعد السماع منه دهرا طويلا فيحصل من مجموع ذلك نحو هذه المدة
وانه الموفق وان روى الراوي عن اثنين متفقي الاسم او مع اسم
الاب او مع اسم الجد او مع النسبة ولم يتبين ما يخص كلا منهما فان
كانا ثقتين لم يضر ومن ذلك ما وقع للبخاري في رواية عن احمد
بن عيسى او عن محمد عن منصور عن ابراهيم النوافي فانه اما محمد بن سلام
او محمد بن يحيى الذهلي وقد استوعبت ذلك في مقدمة شرح البخاري
ومن اراد له ذلك ضابطا كليا يمتاز به احدهما عن الاخر فما
خصاصة ابي الراوي باحدهما بنسبة للمهمل وبنى لم يتبين ذلك
او كان مختصا بهما معا فاشكاله شديد فيرجع فيه الى القرائن و
الظن الغالب وان روى عن شيخ حدثنا محمد الشيخ مرة فان
كان جرما كان يقول كذب علي او ما رويت هذا ونحو ذلك فانه
وقع منه ذلك رد ذلك الخبر لكذب واحد منهما لا بعينه ولا يكون
ذلك فادحا في واحد منهما للتعارض او كان محمد اخبارا كان
يقول ما اذكر هذا اولا اعرفه قبل ذلك الحديث في الصحيح لان
ذلك يحمل على نسيان الشيخ وقبل لا يقبل لان الوقوع مع الاصل في

في اثبات الحديث بحيث اذا ثبت الاصل الحديث ثبت رواية
الفرع فكذلك ينبغي ان يكون فرعا عليه وتبعا له في التحقيق وهذا
متعقب فان عدالة الفرع يقتضي صدقه وعدم علم الاصل بانافيه
فالمثبت مقدم على النافي وانما قيس ذلك بالشهادة ففاسد
لان شهادة الفرع لا تسمع مع القدرة على شهادة الاصل بخلاف
الرواية فافترقا وجعله ابو بكر هذا النوع صنف الدارقطني كتاب
من حدث ونسي وفيه ما يدل على نقوية المذهب الصحيح بكون
كثير منهم حدثوا باحاديث فلما عرضت عليهم لم يتذكروها لكنهم لا
عتمادهم على الرواة فهم صاروا يروون بناء على الظن روى
عنهم من القسم كحديث سهيل بن ابي صالح عن ابيه عن ابي هريرة
مرفوعا في قصة اتى هدبة اليمن قال عبد العزيز بن محمد الدراوردي
حدثني به ربيعة بن ابي عبد الرحمن عن سهيل قال فلقيت
سهيلا فسألته عنه فلم يعرفه فقلت له ان ربيعة حدثني عنك
بكذا فكان سهيل بعد ذلك يقول حدثني ربيعة عني حدثت عن
ابي به ونظائره كثيرة وان اتفق الرواة في اسناده من الاشياء
في صيغ الاداء كسمعت فلانا قال سمعت فلانا او حدثنا فلان
قال حدثنا فلان وغير ذلك من الصيغ او غير عالم الحالات العقلية
كسمعت فلانا يقول اشهد بابه لقد حدثني فلان الى اخره والعقلية
كقوله دخلنا على فلان فاطعمنا ثم الى اخره او القولية والعقلية
معا كقوله حدثني فلان وهو اخذ بيده قال امنت بالقدر الى اخره
وهو المسلسل وهو من صفات الاسناد وقد يقع التسلسل في

بعظم الاسناد كحديث المسلسل بالاولية فان السلسلة
تنتهي فيه الى سفيان بن عيينة فقط ومن رواه مسلسلا الى شيخه
فقد وهم وصنع الاداء المشار اليها على ثمان مراتب الاولى
سمعت وحدثني ثم اخبرني وقرأت عليه وهي المرتبة الثانية ثم
قرئ عليه وانا اسمع وهي الثالثة ثم اناباني وهي الرابعة ثم
ناولني وهي المكاتبة ثم شافهني اي بلا اجازة وهي الخامسة
ثم كتب الي اي بالاجازة وهي السابعة ثم عن وكوهاس
التصنع المخلة للسماع والاجازة ولعدم السماع ايضا وبهذا اشكل
قال وذكر وروي فالالفاظ الاولان من صيغ الاداء وهما
سمعت وحدثني صالحان لمن سمع وحده من لفظ الشيخ وكفصير
التحديث بما سمع من لفظ الشيخ هو الشائع بين اهل الطرف اصطلا
ولا فرق بين التحديث والاخبار من حيث اللغة وفي ادعاء الفو
بينهما تكلف شديد لانه لما تعذر الاصطلاح صار ذلك حقيقة عرفية
فيقدم على الحقيقة اللغوية مع ان هذا الاصطلاح انما شاع عند المشا
رقة ومن بعدهم وانما غالب المغاربة فلم يستعملوا هذا الاصطلاح
بل الاخبار والتحديث عندهم بمعنى واحد فان جمع الروايي ابي
ابي بصيغة الجمع في الصيغة الاولى كان يقول حدثنا فلان او سمعنا
فلانا فهو دليل على انه سمع منه وقد تكون النون للعظمة
لكن نقله واولها اي المراتب اصرحها اي اصرح صيغ الاداء
في سماع فائها لانها تخلو الواسطة لكن حدثني قد تطلق في الاجاز
تدليسا وارفعها مقدارا ما يقع في الاملاء لما فيه من التثبت والتحفظ

والتحفظ والثالث وهو اخبرني والرابع وهو قرأت لمن قرأ
بنفسه على الشيخ فان جمع كان يقول اخبرنا او قرأنا عليه فهو
كالخامس وهو قرئ عليه وانا اسمع وعرف من هذا ان التغيير مرا
لمن قرأ اخبر من التغيير بالاخبار لانه افصح بصورة الحال تنبيه
القراءة على الشيخ اصح وجوه التحمل عند الجمهور وابعد من ابي ذهب
من اهل العراق وقد انكر الامام مالك وغيره من المدنيين عليهم
في ذلك حتى بالغ بعضهم فرجحها على السماع من لفظ الشيخ وذهب
جمع منهم البخاري وحكاه في اوائل صحيحه عن جماعة من الائمة الى
الى انه السماع من لفظ الشيخ والقراءة عليه يعني في القوة والصحة سواء
والله اعلم والانباء من حيث اللغة واصطلاح المتقدمين بمعنى الاخبار
الا في عرف المتأخرين فهو للاجازة كعن لانها في عرف المتأخرين
للاجازة وعنعنة المعاصر محمولة على السماع بخلاف غير المعاصر فانها تكون
مرسلة او منقطعة وشرط حملها على السماع ثبوت المعاصرة لا مع
القدس فانها لبت محمولة على السماع وقيل يشترط في حمل
عنعنة المعاصر على السماع ثبوت لقائها اي الشيخ والراوي عنه ولو
ولو مرة واحدة ليحصل الامن من باقي معنعنة من كونه المرسل الخفي
وهو المختار تبعا لعلي ابن المديني والبخاري وغيرهما من النقاد و
اطبقوا المشافهة في الاجازة التلفظ بها وكذا المكاتبة في الاجاز
المكتوب بها وهو الموجود في عبارة كثير من المتأخرين بخلاف
المتقدمين فانهم يطلقونها فيما كتب به الشيخ من الحديث الى الطالب
سواء اذن له في روايته ام لا فانما اذا كتب اليه بالاجازة فقط

واشترطوا في صحة الرواية بالمناولة اقترانها بالاذن بالرواية
وهي اذا حصل هذا الشرط ارفع انواع الاجازة لما فيها من
التفاهم والتشخيص وصورتها ان يدفع الشيخ اصله او مقام
مقامه الطالب او يجيز الطالب الاصل الشيخ ويقول في الصو
رتين بهذا روايتي عن فلان فلاروه عني وشرطها ايضا ان لا يكتبه
منه اما بالتملك واما بالعارية لينقل منه ويقابل عليه والا اخ
ناوله واسترد في الحال فلا تتبين له زيادة فرعية على الاجازة
المجردة وهي ان يجيز الشيخ برواية كتاب معين ويعين له
كيفية روايته له واذا خلت المناولة عن الاذن لم يعتبر بخلافه
للجمهور وصحح من اعتبرها الى ان مناولته اياه نفوم مقام ارساله
اليه بالكتاب من بلد الى بلد وقد ذهب الى صحة الرواية بالمكا
تبة المجردة جماعة من الائمة ولو لم يعتبروا ذلك بالاذن بالرواية
كانهم اكتفوا في ذلك بالقرينة ولم يظهر لي فرق قوي بين مناولة
الشيخ الكتاب من يده للطالب وبين ارساله اليه بالكتاب من
موضع الى اخر اذا خلا كل منهما عن الاذن وكذا اذا اشترطوا الاذن
في الوجادة وهي ان يجد بخط يعرف كاتبه فيقول وجدت بخط
فلان ولا يسوغ فيه اطلاق اخبرني بمجرد ذلك الا ان كان له منه
اذن بالرواية عنه واطلق قوم ذلك فغلطوا وكذا الوصية بالكتاب
وهو ان يوصي عند موته او سفره لشخص معين باصله او باصوله
فقد قال قوم من الائمة المتقدمين يجوز له ان يروي تلك الاصول
عنه بمجرد هذا الوصية وابى ذلك الجمهور الا ان كان له منه اجازة

الاجازة وكذلك اشترطوا الاذن بالرواية في الاعلام وهو ان
يعلم الشيخ احدا فراقطلبته باني اروي الكتاب العلاني عن فلان
فان كان له منه اجازة والا فلا عبرة بذلك كالاجازة العامة بجي
الجاز له لاني المجاز به كان يقول اجزت لجميع المسلمين او لمن ادرك
حيواني او لاهل الاقليم الفلاني او لاهل البلد الفلانية وهو قريب
الى الصحة لقرب الانحصار وكذا الاجازة للمجهول كان يقول سهما
او مهملا وكذا الاجازة للمعدوم كان يقول لك ولمن سيولد
لفلان وقيل ان عطفه على موجود صح كان يقول اجزت لك
ولمن سيولد لك والاقرب عدم الصحة ايضا وكذا الاجازة لو
معدوم علقت بشرط مشيئة الغير كان يقول اجزت لك ان
شاء فلان او اجزت لمن شاء فلان لا ان يقول اجزت لك
ان شئت وهذا على الاصح في جميع ذلك وقد جوز الرواية بالجميع
ذلك سوى المجهول سالم يتبين المراد منه الخطيب وحكاه عن جماعة
عن مشايخه واستعمل الاجازة للمعدوم من القدماء ابو بكر
بن ابي داود وابو عبد الله بن منده واستعمل المتعلقة منهم ايضا
ابو بكر بن ابي خيثمة وروى بالاجازة العامة جمع كثير منهم جمعهم
بعض الحفاظ في كتاب ورتبهم على حروف المعجم لكثرتهم وكل ذلك
كما قال ابن الصلاح توسع غير مرضي لان الاجازة الخاصة للمعين
مختلف في صحتها اختلافا قويا عند القدماء وان كان العمل متفقا
على اعتبارها عند المتأخرين فمن دون التسامح بالاتفاق فكيف
اذا حصل الاسترسال المذكور فاظهر تزايد ضعفها لكنها في الجملة

جنس ايراد الحديث معضلا والله اعلم والى ههنا انتهى الكلام
في اقسام صيغ الاداء ثم الرواة ان اتفقت اسماؤهم واسماء
اباءهم فصاعدا واختلفت اشخاصهم سواء اتفق في ذلك اثنان
منهم ام اكثر وكذلك اذا اتفق اثنان فصاعدا في الكنية والنسبة
فهو النوع الذي يقال له المتفق والمفترق وفائدة معرفته خشية
ان يظن المتعددان شخصا واحدا وقد صنف فيه الخطيب كتابا
جامعا وقد لخصته وزدت عليه شيئا كثيرا وهذا عكس ما تقدم
من النوع المسمى بالمهمل لانه يخشى ان يظن الواحد اثنين وههنا الخشية
منه ان يظن الاثنان واحد وان اتفقت الاسماء خطا واختلفت
نطقا سواء كان مرجع الاختلاف النقط ام الشكل فهو المؤتلف
والمختلف وموقفه من مهمات هذا الفن حتى قال علي بن المديني
اشد التصحيف ما يقع في الاسماء ووجه بعضهم بانه شيء لا يدخل
القياس ولا قبله شيء يدل عليه ولا بعده وقد صنف فيه ابو احمد
العسكري لكنه اضافه الى كتاب التصحيف لم تم افرده بالتأليف
عبد الغني بن سعيد فجمع فيه كتابين كتابا في شبيه الاسماء وكتابا
في شبيه النسبة وجمع شيخه الدارقطني في ذلك كتابا حافلا
ثم جمع الخطيب ذيلا ثم جمع الجميع ابو نصر بن ماكولا في كتابه الاكمال
واستدرك عليهم في كتاب اخر جمع فيه اوهامهم وبينها و
كتابه من اجمع ما جمع في ذلك وهو عمدة كل محدث بعده وقد
استدرك عليه ابو بكر بن نقطه ما فاته او وقع له بعده في مجلد
ضخم ثم ذيل عليه منصور بن سليم بفتح السين في مجلد لطيف

لطيف وكذلك ابو حامد بن الصابوني وجمع الدمياطي في ذلك
كتابا مختصرا اجاد اعتنى فيه على التقييد بالقلم فكثر فيه الغلط والتصحيف
المباين لموضوع الكتاب وقد تتبعت ما تقاعى بتوضيحه في كتاب سميته
بتبصير المنتبه بتحرير المشتبه وهو مجلد واحد فضبطته بالحروف على
اطراف الرضية وزدت عليه شيئا كثيرا مما اهمله ولم يقف عليه
وتدارك جل ذلك وان اختلف الاسماء خطا ونطقا واتفقت
الاباء نطقا سمع انملاهما خطا محمد بن عقيل بفتح العين ومحمد بن عقيل
بضمها الاول نيسابوري والثاني فوباني وهما شهوران و
طبقتهما متقاربة او بالعكس كان تخلف الاسماء نطقا وتأتلف خطا
وتتفق الاباء خطا ونطقا كشريح بن النعمان وشريح بن النعمان
الاول بالنون المعجمة والحاء المهملة وهو تابعي مر ذكره على والثاني
بالتحتانية المهملة والجيم وهو من شيوخ البخاري فهذا النوع الذي
يقال له المتشابه وكذا ان وقع ذلك الاتفاق في الاسم واسم
الاب والاختلاف في النسبة مثال ذلك يحيى بن ابي عمرو
السيباني ويحيى بن ابي عمرو السيباني الاول بالتحتانية المعجمة وا
الثاني بالنون المهملة وقد صنف فيه الخطيب كتابا جليلا سماه
تلخيص المتشابه ثم ذيل عليه ايضا بافاته اولا وهو كثير الفائدة
وتتركب منه ومما قبله انواع منها ان يحصل الاتفاق والاشتباه
في الاسم واسم الاب مثلا الا في حرف او حرفين فاكثر من احدهما
او منهما ويقع على قسمين اما ان يكون الاختلاف بالتغيير او زيادة
الحروف او نقصانها فالمجتبى او يكون الاختلاف بالتغيير مع نقصان

بعض الاسماء غير بعض فمن اسمائه الاول محمد بن سنان بكسر
السين المهملة ونونين بينهما الف وهم جماعة منهم العوقي بفتح
العين والواو وتشديد القاف شيخ البخاري ومحمد بن مينار بفتح الميم
المهملة وتشديد الياء التحتية وبعد الالف راء وهم جماعة ايضا
منهم البماني شيخ عمر بن يونس ومنهم محمد بن حنين بالحاء المهملة
ونونين الاولى مفتوحة بينهما ياء التحتية وهو باقي يروي عن
ابن عباس وغيره ومحمد بن جبير بالجيم منهما واخره راء وهو محمد بن
جبير بن مطعم باقي مشهور ايضا ومن ذلك معرف بن واصل كوفي
مشهور ومطرف بن واصل بالطاء بدل العين شيخ اخر يروي
عنه ابو حذيفة الهندي ومنه ايضا احمد بن الحسين صاحب ابراهيم
بن سعد واحوص واحمد بن الحسين مثله لكن بدل الميم ياء تحتية
وهو شيخ بخاري يروي عنه عبد الله بن محمد البيكندي ومن ذلك
ايضا حفص بن سيره شيخ مشهور بن طبقة مالك وحفص بن
سيره شيخ لعبد الله بن موسى الكوفي الاول بالحاء المهملة والفاء
وبعدها صاد مهملة واثاني بالجيم والعين المهملة بعدها فاء ثم راء
ومن اسمائه الثاني عبد الله بن زيد جماعة منهم في الصحابة صاحب الاذان
واسم جده عبد ربه وراوي حديث الوضوء واسم جده عاصم
وهما انصاريان وعبد الله بن يزيد بزيادة الياء في اول اسم الاب
والزاي مكسورة وهم ايضا جماعة منهم جماعة في الصحابة الخطمي بكسر الخاء
موسى وحده بنيه في التعجيل والقاري له ذكر في حديث عائشة
وقد زعم بعضهم انه الخطمي وفيه نظر ومنها عبد الله بن يحيى وهم جماعة

وهم جماعة وعبد الله بن يحيى بفتح التحتية وفتح الجيم وتشديد الياء
الباقي معروف هروي عن علي او يحصل الاتفاق في اللفظ والنطق
لكن يحصل الاختلاف او الاشتباه بالتقديم والتاخير آنفا او الاتيان
جملة او نحو ذلك كان يقع المقدم والمتاخر في الاسم الواحد فيعبر
عنه بالنسبة الى ما يشتبه به مثال الاول الاسود بن يزيد ويزيد
بن الاسود وهو ظاهر ومنه عبد الله بن يزيد وبزيد بن عبد الله
ومثال الثاني ايوب بن سيار وايوب بن سيار الاول
بني مشهور ليس بالقوي والثاني مجهول **خاتمة** ومن المهم عند
المحدثين معرفة طبقات الرواة وفائدته الامن من تداخل المشتبهين
وامكان الاطلاع على تبيين التدليس والوقوف على حقيقة المراد
من العنعنة والطبقة في اصطلاحهم عبارة عن جماعة اشتركوا في
السن ولقاء المشايخ وقد يكون الشخص الواحد من طبقتين باعتبارين
كانس بن مالك فانه مر حيث ثبوت صحبته للنبي صلى الله عليه
وسلم بقي في طبقة العشرة مثلا ومر حيث صغر السن بقي في طبقة بقيهم
فمن نظر الى الصحابة باعتبار الصحبة جعل الجميع طبقة واحدة كما صنع
ابن حبان وغيره ومن نظر اليهم باعتبار قدر زائد كالسبق الى
الاسلام او شهود المشاهد الفاضلة جعل لهم طبقات والى ذلك
صنع صاحب الطبقات ابو عبد الله بن سعد البغدادي وكتابه اجمع
ما جمع في ذلك ولذلك من جاء بعد الصحابة وهم التابعون من
نظر اليهم باعتبار الاخذ عن بعض الصحابة فقط جعل الجميع طبقة واحدة
كما صنع ابن حبان ايضا ومن نظر اليهم باعتبار اللقاء فتتهم كما فعل

بن سعد والكل منهما وجه ومن المهم ايضا معرفة موالديهم و
وفاتهم لكان بمعرفتها يحصل الامن من دعوى المدعي للغاية بعضهم
وسوء نفس الامر ليس كذلك ومن المهم ايضا معرفة بلدانهم ووطا
نهم وفائدته الامن من تداخل الاسمين اذا اتفقا لكن افترقا في
النسبة ومن المهم ايضا معرفة احوالهم تعديلا وتجريحا وجهالة
لان الراوي اما ان توقف عدالته او يعرف فسقه اولا يعرف
فيه شيء من ذلك ومن اهم ذلك بعد الاطلاع معرفة مراتب الجرح
والتعديل لانهم قد يخرجون الشخص بالامر المستلزم رد حديثه كله
وقد بينا اسباب ذلك فيما مضى وحصرناها في عشرة وتقدم
شرحها مفصلا والغرض هنا ذكر الالفاظ الدالة في اصطلاحهم
على تلك المراتب وللجرح مراتب اسوأها الوصف بما دل على المبالغة
فيه واصرح ذلك التعبير بافعل كاكذب الناس وكذا قولهم اليه
المنتهى في الوضع وهو ركن الكذب ونحو ذلك ثم دجال او وضاع
او كذاب لانها وان كان فيها نوع مبالغة لكنها دون التي قبلها
واسهلها ابي الالفاظ الدالة على الجرح قولهم فلان لين او ليس
بالحفظ او فيه ادنى مقال وبين اسوء الجرح واسهله مراتب لا يخفى
فقولهم متروك او ساقط او فاحش الغلط او منكر الحديث اشد
من قولهم ضعيف او ليس بالقوي او فيه مقال ومن المهم ايضا
معرفة مراتب التعديل وارفعها الوصف ايضا بما دل على المبالغة
فيه واصرح ذلك التعبير بافعل كاوثق الناس او اثبت الناس
او اليه المنتهى في التثبت ثم ما اكد بصيغة من الصفات الدالة

الدالة على التعديل او صفتين كثقة ثقة او ثبت ثبت او ثقة
حافظ او عدل ضابط او نحو ذلك وادناها ما اشعر بالقرب
من اسهل التجريح كشيخ ويروي حديثه ويعتبر به ونحو ذلك بين
ذلك مراتب لا تخفى وهذه احكام تتعلق بذلك ذكرتها هنا
لتكملة الفائدة فاقول تقبل التزكية من عارف باسبابها
من غير عارف لبطلان ان يجرد ما يظهر له ابتداء من غير ممارسة
واختبار ولو كانت التزكية صادرة من عدل واحد على الاصح خلافا
لمن شرط انها لا تقبل الا من اثنين الحاقا لها بالشهادة في الاصح
ايضا والفرق بينهما ان التزكية تنزل منزلة الحكم فافترقا ولو قبل بعضل
فيما اذا كانت التزكية في الراوي مستندا الى ذكر اجتهاده او
الى النقل عن غيره لكان متجها لانه ان كان الاول فلا يشترط العدد
اصلا لانه حينئذ يكون بمنزلة الحاكم وان كان الثاني فيجري فيه الخلاف
ويتبين انه ايضا لا يشترط فيه العدد لان اصل النقل لا يشترط
فيه العدد فكذا ما تفرع عنه والله اعلم وينبغي ان لا يقبل الجرح والتعديل
الا من عدل متيقظ فلا يقبل جرح من اكثر فلطه في جرحه ما لا يقتضي رد
حديث المحدث كما لا يقبل تزكيته من اشتهر بمجرد التظاهر فاطلق التزكية
وقال الذهبي وهو من اهل الاستقراء التام في نقد الرجال لم يجتمع
اثنان من علماء هذا الشان قط على توثيق ضعيف ولا على تضعيف
ثقة انتهى وبهذا كان مذهب الشافعي انه لا يترك حديث الاصل
فيجتمع الجميع على تركه ويحذر المتكلم في هذا الفن من التساهل
في الجرح والتعديل فانه ان عدل غير مثبت كان كالمثبت حكما ليس

شبكة الألوكة
www.alukah.net

ليس ثابت فيخشى عليه ان يدخل فى زمرة من روى حديثا وهو
يظن انه كذب وان خرج بغير تحرز اقدم على الظن فى سلم
برئ من ذلك وسمه بسيم سوء يبقى عليه عاره ابدا والآفة
تدخل فى هذا تارة من الهوى والغرض الفاسد وكلام المتقدمين
سالم من هذا غالبا وتارة من المخالفة فى العقايد وهو موجود
كثيرا قديما وحديثا ولا يبقى اطلاق الجرح بذلك فقد قدمنا تحقيق
الحال فى العلم برواية المبتدعة والجرح مقدم على التعديل واطلق ذلك
جماعة ولكن محله ان صدر مبنيا من عارف باسبابه لانه ان
كان غير معتبر لم يثبت عدالته وان صدر ممن هو عارف بالا
سباب لم يعتبر به ايضا فان خلا المجروح عن تعديل قبل الجرح فيه
مجملا غير مبين السبب اذا صدر من عارف على المختار لانه اذا
لم يكن فيه تعديل مهو فى خبر المجهول واعمال قول المجروح اولى من اهماله
وقال ابن الصلاح فى مثل هذا الى التوقف فيه فصل ومن المهم
فى هذا الفن معرفة كنى المتهمين ممن اشتهر باسمه ولم كنيته لا يؤمن
ان يؤتى فى بعض الروايات مكنيا ليلا يظن انه اخر ومعرفة اسماء
المكنين وهو عكس الذى قبله ومعرفة من كثرت كناه كان جرح له
كنيتان ابو الوليد وابو خالد او كثرت نعوته والقابه ومعرفة
من وافقت كنيته اسم ابيه كابى اسحق ابراهيم بن اسحق الحربى احد
اتباع التابعين وفايدة معرفة نفى الغلط عن نسبه الى ابيه فقال
انا ابن اسحق فنسب ابيه التصحيف وانما الصواب انا ابو اسحق او
بالعكس كاسحق بن ابى اسحق السبيعى او وافقت كنيته كنيته زوجه

زوجته كابى ايوب الانصارى وام ايوب صحابيان مشهوران
او وافق اسم شيخه اسم ابيه كالربيع بن انس عن انس هكذا
يأتى من الروايات فيظن انه يروى عن ابيه كما وقع عن عاصم بن
سعد عن سعد وهو ابوه وليس انس شيخ الربيع ووالده بل ابوه
بكرى وشيخه انصارى ومع انس ابن مالك الصحابى المشهور
وليس الربيع المذكور من اولاده ومعرفة من نسب الى غير ابيه كالمقداد
بن الاسود نسب الى الاسود الزهرى لكونه تبناه وانما هو المقداد
بن عمرو والى انه كان عليه هو اسماعيل من ابراهيم بن مقسم
احد الثقات وعليه انه اشتهر بها وكان لا يجب ان يقال ابن
عليه ولهذا كان يقول انا فى اخبرنا اسماعيل الذى يقال
له ابن علية او نسب الى غير ما يسبق اليه الفهم كالحداد ظاهره
انه نسب الى صناعتها او بيعها وليس كذلك وانما كان يجالسهم
فنسب اليهم وكسليمان التيمى لم يكن من بنى التيم ولكن نزل
فيهم وكذلك من نسب الى جده فلا يوهم النباسه لمن وافق اسمه
اسمه واسم ابيه اسم الجد المذكور ومعرفة من اتفق اسمه واسم ابيه
وجده كالحسن بن الحسن بن الحسن بن على بن ابى طالب فقد يقع
اكثر من ذلك وهو من فروع المسلسل وقد تتفق الاسم والاسم والاب
فصاعدا كابى العين الكندى هو زيد بن الحسن بن زيد بن الحسن
بن زيد بن الحسن او تتفق اسم الراوى واسم شيخه وشيخ شيخه
فصاعدا كعمران عن عمران عن عمران الاول يعرف بالقصير والثانى
ابو رجا العطاردى والثالث ابن حصين الصحابى وكسليمان

شبكة الألوكة
www.alukah.net

عن سليمان هو سليمان الاول احمد بن ايوب الطبراني والثاني
ابن احمد الواسطي والثالث ابن عبد الرحمن الدمشقي الموزعي
بابن بنت شرحبيل وقد يقع ذلك للراوي ولشيخه معا كابي العلاء
الهمداني العطار مشهور بالرواية عن ابي علي الاصبهاني الحداد
وكل منهما اسمه الحسن بن احمد بن الحسن بن احمد بن الحسن بن احمد
فاتفقا في ذلك وافترقا في الكنية والنسبة الى البلد والقبيلة
وصنف فيه ابو موسى المديني جزءا حافلا وسوقه من اتفق اسم شيخه
والراوي عنه وهو نوع لطيف لم تتوص له ابن الصلاح وفائدته
رفع اللبس عن من يظن ان فيه تكرارا او انقلابا فمن اشتغل بالحديث
روى عن سلم وروى عنه سلم شيخه سلم بن ابراهيم العوادي البصري والراوي عنه سلم ابن الحجاج القشيري صاحب الصحيح وكذا
وقع ذلك لعبد بن حميد انصاريا روى عن سلم ابن ابراهيم وروى عنه
سلم ابن الحجاج في صحيحه حديثا بهذه الترجمة بعينها وسلم يحيى بن
ابي كثير روى عن هشام وروى عنه هشام شيخه هشام بن
عروة وهو من اقرانه والراوي عنه هشام بن ابي عبد الله الدستوائي
وسلم ابن جريج روى عن هشام وروى عنه هشام والاعلى ابن
عروة والراوي ابن يوسف الصنعاني وسلم الحكم ابن عيينة روى
عن ابن ابي ليلى وروى عنه ابن ليلى قال علي عبد الرحمن والد
ابي محمد بن عبد الرحمن المذكور وامثلته كثيرة وتمامهم في هذا النوع
سوقه الاسماء المجردة وقد جمعها جماعة فمنهم من جمعها بغير قيد
كابن سعد في الطبقات وابن ابي خيثمة والبخاري في تاريخهما وابن

وابن ابي حاتم في الجرح والتعديل ومنهم من افرد الثقات كالعجلي
وابن حبان وابن شاهين ومنهم من افرد المجروحين كابن عدي
وابن جبان ايضا ومنهم من قيد بكتاب مخصوص كرجال البخاري
لابن نفر الكلاباذي ورجال مسلم لابي بكر بن منجويه ورجالهما معا
لابن الفضل ابن طاهر ورجال ابي داود لابن علي الجيابي وكذا رجال
الترمذي ورجال النسائي لجماعة من المغاربة ورجال الستة
الصحيحين وابي داود والترمذي والنسائي وابن ماجه لعبد
الغني المقدسي في كتابه الاكمال ثم هذبته المزي في تهذيب الكمال و
قد لخصته وزدت عليه اشياء كثيرة وسميته تهذيب التهذيب
وجامع ما اشتمل عليه من الزيادات قد رتبت الاصل وقد رتبتهم
ايضا سوقه الاسماء المؤدة وقد صنف فيها الحافظ ابو بكر
احمد بن هارون البردجي فذكر اشياء تعقبوا عليه بعضها من
ذلك قوله مصعب بن سنان احمد الضعفاء وهو بفتح المهملة
وقد تبدل سينا مهملة وسكون الغين المعجمة بعدها دال مهملة
ثم باء التعب وهو اسم علم بلفظ التعب وليس هو فرزا في
الجرح والتعديل لابن ابي حاتم صعدي الكوفي وثقه ابن معين
وفرق بينه وبين الذي قبله فضعفه وفي تاريخ العقيلي صعدي
ابن عبد الله بن بدر وي عن قتادة قال العقيلي حديثه غير محفوظ انتهى
والظن به هو الذي ذكره ابن ابي حاتم وانما كون العقيلي ذكره في
الضعفاء فانما هو للحديث الذي ذكره وليست الافة منه بل ابن
من الراوي عنه عيينة ابن عبد الرحمن والله اعلم ومن ذلك

سندر بالمهملة والنون بوزن جعفر وهو مولى زنباع الجذامي
له صحبة ورواية والمشهور انه يكنى ابا عبدالله وهو اسم فرد
لم يتسم به غيره فيما علم لكن ذكر ابو موسى في الذيل على نوادر الصحابة
لابن منده سندر ابو الاسود وروى له حديثا وتعقب عليه
ذلك فانه هو الذي ذكر ابن منده وقد ذكر الحديث المذكور
محمد بن الربيع الجيزي في تاريخ الصحابة الذين دخلوا المصر وغيره
ترجمة سندر مولى زنباع وقد حررت في كتابي في الصحابة وكذا
معرفة الكنى والمجردة والالقاب وهي تارة تكون بلفظ الاسم وتارة
تكون بلفظ الكنية وتقع نسبة عاطفة وحرفة وكذا الانساب وهي
تارة تقع الى القبائل وهو في المتقدمين كثير وتارة الى الاوطان
وهذا في المتأخرين اكثر بالنسبة الى المتقدمين والنسبة الى الو
طن اعم من ان تكون بلدا او ضياعا او سككا او مجاورة وتقع
الى الصنائع كالخياط والحرف كالبزار وتقع فيه الاتفاق والاشتبا
كالاسماء وقد تقع الانساب القبائل كخالد بن مخلد البجلي الغطواني كان
كوفيا ونزيل الغطوان وكان بعض شيوخه ومن الهم ايضا معرفة
اسباب ذلك اي الالقاب ومعرفة الموالي فاعلى واسفل تارة
او بالخلف وبالاسلام لان كل ذلك يطلق عليه مولى ولا يوقف على
ذلك الا بالتنصيص عليه ومعرفة الاخوة والاخوات وقد صنف فيه
العدماء كعلي ابن المديني ومن الهم ايضا معرفة ادب الشيخ والطالب
وبيته كان في صحيح النية والتطهر من اعراض الدنيا وخسيس المكا
ويفيد الشيخ بان يسمع اذا اجتمع اليه ولا يحدث ببلد فيه اولى منه

منه بل يرشد اليه ولا يترك استماع احد لنية فاسدة وان يتطهر
ويجلس بوقار ولا يحدث قائما ولا ماشيا ولا في الطريق الا ان اضطر
الى ذلك وان يمسك عن التحديث اذا خشي التغيير او النسيان لنق
ص اوهوم واذا اتخذ مجلس الاملاء ان يكون له مستملي يحفظ و
ينفذ الطالب بان يقرأ الشيخ ولا يضجر ويرشد غيره لما سمعه
ولا يدع الاستفادة لحياء او تكبر ويكتب ما سمعه تاما وتقييد التصحيف
والتضبيط ويذاكر محفوظه ليرسخ في ذهنه ومن المهم معرفة سن التحمل
والاداء والاصح اعتبار سن التحمل بالتمييز هذا في السماع وقد جرت
عادة المحدثين باحضارهم الاطفال مجالس الحديث ويكتبون لهم انهم
حضروا ولا يدفي مثل ذلك من اجازة المسمع والاصح في سن الطلب
بنفسه ان يتأهل لذلك ويصح تحمل الكافر ايضا اذا اداه بعد اسلامه
وكذا الفاسق من باب الاولى اذا اداه بعد توبته وثبوت عدالته
واما الاداء فقد تقدم انه لا اختصاص له بسن معين بل يفيد بالا
حتياج والتأهل لذلك وهو يختلف باختلاف الاشخاص وقال
ابن خلاد اذا بلغ الخمسين ولا ينكر عند الاربعين ويعقب بمن يضبط
قبلها كمالك ومن المهم معرفة كنايته بالحديث وهو ان يكنيه بغنيا
مغفرا او يتنكر اشكل منه وينقطه ويكتب الناقط في الخاشية
اليمنى ما دام في الشطر بقيته والى في اليسر ى وصفة عرضه وهو ان
يبلغه مع الشيخ السمع او مع ثقة غيره او مع نفسه شيئا فشيئا و
وصفة سماعه بان لا يتشاغل عما يجل به من فتح او حديث او نعا
س وصفة اسماعه كذلك وان يكون ذلك من اصله الذي سمع فيه

او من فرع قوبل على اصله فان تعذر فليجزه بالاجازة لما خالف
ان خالف وصفة الرحلة فيه حيث يبتدي بحديث اهل بلده فيسوق
عنه ثم يرحل فيحصل في الرحلة مالبس عنده ويكون افتتاحه بالتبشير
المسموع او بلى من افتتاحه بالتبشير المشبوع وصفة تصنيفه وذلك
اما على المسانيد بان يجمع مسند كل صحابي على حدة وان شاء رتبه
على سوابقهم وان شاء رتبه على حروف المعجم وهو اسهل تناولا
او تصنيفه على الابواب الفقهية او غيرها بان يجمع في كل باب
ما ورد فيه فما يدل على حكمه نفيا او اثباتا والاولى ان يقتصر على
ما صح او حسن وان جمع الجميع فليبين علة الضعف او تصنيفه
على العلل فيذكر المتن وطرقه وبيان اختلاف نقلته والاحسن
ان يرتبها على الابواب ليسهل تناولها او نحو ذلك على الاطراف
فيذكر طرق الحديث الدال على بقيته ويجمع اسانيده اما مستوعبا
واما مقتصرا بحسب محفوظه ومن اتم من جمع بهذه الطريقة وقد صنف
فيه بعض شيوخ القاضي ابو علي بن الفرا الحنبلي وهو ابو حفص
العكبري وقد ذكر الشيخ تقي الدين ابن دقيق العيد انه بعض اهل
عصره شرع في ذلك وكانه ما راى تصنيف العكبري المذكور
وصنفوا في غالب هذه الانواع ما اشرنا اليه غالبا وهي اي هذه
الانواع المذكورة في هذه الخاتمة نقل محض ظاهره التوقف مستفيدة
من التمثيل وحصرها متعسر فليراع لها بسوطها بعد الوقوف
على حقايقها والله الموفق والهادي لا اله الا هو عليه توكلت واليه انيب
وحسبنا الله ونعم الوكيل وصلى الله على سيدنا محمد واله وصحبه وسلم تمت

بسم الله الرحمن الرحيم

الحمد لله الذي لم يزل عالما قديرا ● وصلى الله على سيدنا محمد
النبي ارسله الى الناس بشيرا ونذيرا ● وعلى اله وصحبه وسلم تسليما كثيرا
اما بعد فان التصانيف في اصطلاح اهل الحديث قد كثرت و
بسطت واختصرت فسالني بعض الاخوان ان الخص لهم المهم
من ذلك فاجبته الى سؤاله رجاء الاندراج في نلك المسالك فاقول
الجزء اما ان يكون له طرف بلا عدد معين او مع حصر بما فوق الاثنين
او بهما او بواحد فالاول المتواتر المفيد للعلم اليقيني بشرطه والثاني
المشهور وهو المستفيض على رأي والثالث الغريب وليس شرطا
للصحيح خلافا لمن زعمه والرابع العزيز وكلها سوى الاول احاد
وفيها المقبول والمردود لتوقف الاستدلال بها على البحث عن
احوال رواتها دون الاول وقد يقع فيها ما يفيد العلم النظري
بالقرائن على المختار ثم الغرابة اما ان تكون في اصل السند اولا فالاول
هو الغريب المطلق والثاني الغريب النسبي وينقل اطلاق الغرابة عليه
وخبر الاحاد ينقل عدل تام الضبط متصل السند غير معلل ولا شاذ
وهو الصحيح لذاته وتتفاوت رتبته بتفاوت هذه الاوصاف
ومن ثمة قدم صحيح البخاري ثم مسلم ثم شرطهما فان خف الضبط
فالحسن لذاته وبكثرة طرقه يصحح فان جعا فللمتردد في النقل حيث

التفرد والا فباعتبار اسناد دين وزيادة راو بهما مقبولة سالم
تنفع منافية لمن هو اوثق فان خولف بارجح فالراجح المحفوظ و
مقابله الشاذ ومع الضعف الراجح المعروف ومقابله المنكر و
العزو النسبي ان وافقه غيره فهو المتابع وان وجد متن يشبهه
فهو الشاهد وتتبع الطرق لذلك هو الاعتبار ثم المقبول ان
تسلم من المعارضة فهو المحكم وان عورض بمثله فان امكن الجمع
فهو مختلف الحديث او ثبت المتأخر فهو الناسخ والاخر المنسوخ والا
فالتوقف ثم المردود اما ان يكون لسقط او طعن فا
لسقط اما ان يكون من مبادي السند من مصنف او من
اخره بعد التابعي او غير ذلك فالاول المعلق والثاني المرسل
والثالث ان كان باثنين فصاعدا مع التوالي فهو المعضل والا
فالمنقطع ثم قد يكون واضحا او خفيا فالاول يدرك بعدم التلازم
ومن ثمة احتيج الى التاريخ والثاني المدلس ويرد بصيغة تحتمل
اللقي كعن وقال وكذا المرسل الخفي من معاصر لم يلق ثم الطعن اما
ان يكون لكذب الراوي او تهمته بذلك او فحش غلطه او غفلته
او فسقه او وهمه او مخالفته او جهالته او بدعته او سوء حفظه فالاول
الموضوع والثاني المتروك والثالث المنكر على رأي وكذا المرا
بع والخامس ثم الوهم ان اطلع عليه بالقرائن وجمع الطرق
فالمعلل ثم المخالفة ان كانت بتغيير السياق فقد درج الاسناد او
بدمج موقوف برفوع فقد درج المتن او بتقديم وتاخير فالمقلوب
او بزيادة راو فالمزيد في متصل الاسانيد او بابداله ولا ترجح

الراجح فالمضطرب وقد يقع الابدال عمدا استحسانا او بتغيير حروف
مع بقاء السياق فالمصحف والمحرف ولا يجوز تعمد تغيير المتن بالنقط
والمرادف الا العالم بما يحيل المعاني فان خفي المعنى رجع الى شرح الغريب
وبيان المشكل ثم الجهالة وسببها ان الراوي قد تكثر نعوته فيذكر بغير
ما اشتهر به لغرض وصنفوا فيه الموضح وقد يكون مقلا فلا يكثر الاخذ
عنه وفيه الوحدان اولا يسمى احتقارا وفيه المبهمات ولا يقبل المبهم
ولو ابهم بلفظ التعديل على الاصح فان سمي وانفرد واحد عنه فمجهول
العين او اثنان فصاعدا ولم يوثق فمجهول الحال وهو المستور ثم
البدعة اما بكفر او بفسق فالاول لا يقبل صاحبها الجمهور والثاني
يقبل سالم بكن داعية في الاصح الا ان روى ما يقوي بدعته فيرد
على المختار وبه صرح الخرجاني شيخ التسامي ثم سوء الحفظ ان كان لازما
فالشاذ على رأي او طاريا فالمختلط ومتى توبع السيء الحفظ بمعتبر
كذا المستور والمرسل والمدلس صار حديثهم حسنا لا لذاته بل
بالمجموع ثم الاسناد اما ان ينتهي الى النبي صلى الله عليه وسلم نصا او
حكما كمن قوله او فعله او تقريره او الى الصحابي كذلك وهو من لقي
النبي ﷺ مؤمنا به ومات على الاسلام ولو تخللت ردة في الاصح او
التابعي وهو من لقي الصحابي كذلك فالاول المرفوع والثاني الموقوف
والثالث المقطوع ومن دون التابعي فيه مثله ويقال للاخبار الاثر
والمسند مرفوع صحابي بسند ظاهره الاتصال فان قل عدده فاما
ان يكون الى النبي ﷺ او الى امام ذي صفة عالية كشعبة فالاول العلو
المطلق والثاني العلو النسبي وفيه الموافقة وهي الوصول الى شيخ

احد المصنفين فرعيه طريقه والبدل وهو الوصول الى شيخ شيخه كذلك و
المساواة وهي استواء عدد الاسناد من الراوي الى حزء مع اسناد احد
المصنفين والمصافحة وهي الاستواء مع تلميذ ذلك المصنف ويقابل العلو
بانواعه النزول فان اشترك الراوي ومن روى عنه في السن او في اللقي
فهو الاقران وان روى كل منهما عن الاخر فالمدبج وان روى عن دونه
فالاكابر عن الاصاغر ومنه الاباء عن الابناء وفي عكسه كثرة ومنه روى
عن ابيه عن جده وان اشترك اثنان عن شيخ وتقدم موت احدهما
فهو السابق واللاحق وان روى غير اثنين متفقي الاسم ولم يتميزا فبما
خصاه باحدهما يتبين المهمل وان مجد الشيخ مرويه جزاء رد او
احتمالا قبل ذلك في الاصح وقيل حدث ونسي وان اتفق الرواة
في صيغ الاداء او غيرها من الحالات فهو المسلسل وصيغ الاداء سمعت
وحدثني ثم اخبرني وقرأت عليه ثم قرئ عليه وانا اسمع ثم انبأني ثم
ناولني ثم شافهني ثم كتب الي ثم عن ونحوها فالاول لمن سمع وحده
من لفظ الشيخ فان جمع فمع غيره او لفظا صرحا وارفعها في الاملاء و
الثاني والرابع لمن قرأ بنفسه فان جمع فهو كالخامس من الاباء بصيغة الاخبار
الا في عرف المتأخرين فهو للاجازة كعن وعنعنة المعاصر محمولة على السماع الا
من المدلس وقيل بشرط ثبوت لقائهما ولو مرة وهو المختار والخطوط المأمونة
في الاجازة المتلفظ بها والمكاتبة في الاجازة المكتوب بها وشرط صحة
المناولة اقترانها بالاذن بالرواية وهي ارفع انواع الاجازة وكذا
شرطوا الاذن في الوجادة والوصية بالكتاب والاعلام والاعلاء
بذلك كالاجازة للمجهول والمعدوم على الاصح في جميع ذلك ثم الرواة

الرواة ان اتفقت اسماؤهم واسماء اباءهم فمتفق او اختلفت اسماؤهم
فهو المتفق والمفترق وان اتفقت الاسماء خطا واختلف نقطا فهو
المؤتلف والمختلف وان اختلف الاباء او بالعكس فهو المشابه
وكذا ان وقع الاتفاق في اسم واسم اب والاختلاف في النسبة
ويتركب منه وما قبله انواع منها ان يحمل الاتفاق والاشتباه الا في
حرف او حرفين او بالتقديم والتأخير ونحو ذلك خاتمة من اتهم بوضع
حديث او بسرقة الرواة او موالبدعهم ووفياتهم وبلدانهم واحوالهم تعديلا او
تجريحا وجهالة ومراتب الجرح واسوأها الوصف بافعل كاكذب الناس
ثم دجال او كذاب او وضاع واسهلها لين او يتهى الحفظ او فيه
ادنى مقال ومراتب التعديل وارفعها الوصف بافعل او فوق الناس
ثم ما تأكد او صفتان كثقة ثقة او ثقة حافظ واد ناها ما اشعر بالقرب
من اسهل التجريح كشيخ وتقبل الترجمة من عارف باسبابها
ولو من واحد على الاصح والجرح مقدم على التعديل ان صدر مبينا
من عارف باسبابه فان خلا عن تعديل محلا على المختار ومعرفة كنى
المتهين واسماء المكثرين ومن اسمه كنيته وفي كثرت كناه او نعوته و
من وافقت كنيته اسم ابيه او العكس او كنيته كنية زوجته ومن تعب
الى غير ابيه او الى غير ما يسبق للفهم ومن اتفق اسمه واسم ابيه وجده او
اسم شيخه وشيخ شيخه ومن اتفق اسم شيخه والراوي عنه ومعرفة
الاسماء المجردة والمفردة وكذا الكنى والالقاب والانساب والبقاع
الى القبائل والاوطان بلادا او ضياعا وسكنا ومجاورة والى
الصنائع والحرف ويقع فيها الاتفاق والاشتباه كالاسماء وقد تقع

القاب ومعرفة اسباب ذلك ومعرفة الموالي من اعلى ومن اسفل
بالرق او بالحلف ومعرفة الاخوة والاخوات ومعرفة ادب
الشيخ والطالب ومعرفة التحمل والاداء وصفة الضبط بالحفظ و
كتابة الحديث وعرضه وسماعه واسماعه والرحلة فيه ونصبه على الا
بناء والابواب او الشيوخ العلو او الاطراف ومعرفة سبب الحديث
وقد صنف فيه بعض شيوخ القاضي ابو يعلى الفراء الحنبلي وصنف ابو
غالب هذه الانواع وهي نقل محض ظاهر التدريب مستغنية عن التمثيل و
حصرها متعسر فلنراجع لها مبسوطاتها وانه الموفق والهادي لا اله الا
هو عليه توكلت واليه انيب وهو حسبنا وكفى وصلى الله على سيدنا محمد
المصطفى وعلى اله وصحبه اهل الصفا فالمقتدي بهم في الوفاء وما انبنى الى
مقاصدهم اهل الانتهاء وسلم تسليما كثيرا ● تمت بعون الله
الملك المعبود على يد اضعف الطلاب واحقر العباد محمد بن الحاج
شعبان عفى الله عنهما فقد فرغت من تحريره وقت الضحوة الكبرى يوم الاثنين
يوم العاشر من شهر رمضان المبارك لسنة خمس وتسعين
والف من هجرة من له العزة والشرف

علم اصول الحديث علم يعرف به احوال المتن والسند وهما موضوعه وغايته معرفة المعمول به وغيره

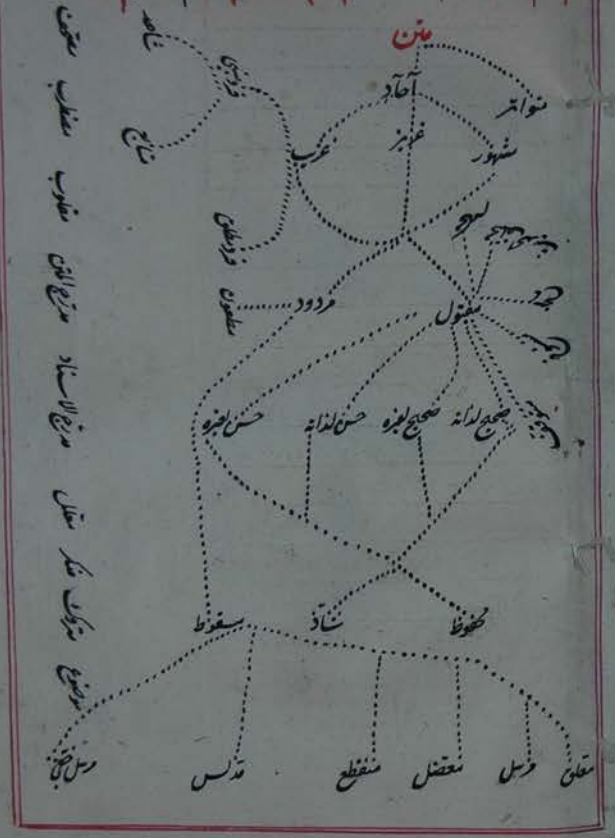

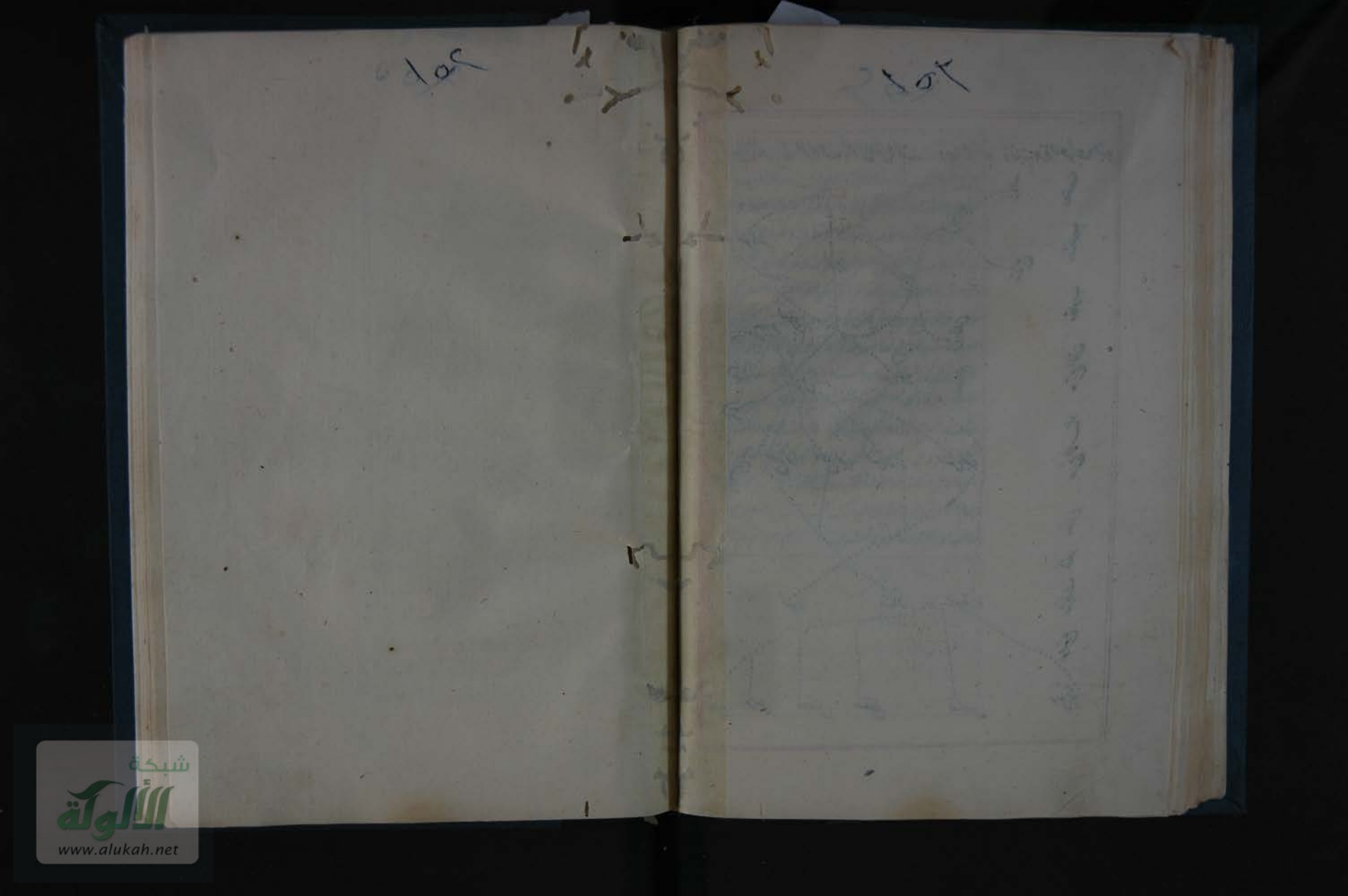

رسالة في وضع البيضة

١٥٦

١٥٥

١٥٦

شبكة الألوكة
www.alukah.net

بسم الله الرحمن الرحيم

الحمد لله مالك رقاب الامم واضع الايدي بعضها فوق بعض في العلم والكرم والصلوة والسلام على من ارسله الى العرب والعجم وعلى اله واصحابه نجوم الاهتداء والاقتداء في ابتداء الظلم وبعد فيقول افقر عباد الله الغني علي بن سلطان محمد الهروي قد وقعت مباحثة بيني وبين بعض الفضلاء المكرمين من اعيان العلماء المحترمين فقال ورد في صحيح مسلم انه صلى الله عليه وسلم وضع يده اليمنى على اليسرى وفي البخاري كان الناس يؤمرون ان يضع الرجل اليد اليمنى على ذراعه اليسرى في الصلوة فالحديثان حجة على مالك في مخالفته لذلك فقلت له المجتهد اسير الدليل في المطلب فلا يتصور مخالفة بلا سبب في المذهب كيف وهو امام المحدثين وامام المخصصين وفضائله لا تحد وشمائله لا تعد ناهيك ان البخاري اخذ عن الامام احمد وهو من الشافعي وهو عن مالك بلا واسطة اخذ وقال في حقه بشر الحافي وهو من طبقة العليا حدثنا مالك من زينة الدنيا وقال بعضهم الامام مالك بين العلماء كالنجم فالطاعن فيه يستحق الشتم والرجم فاظهر الاصرار وابى عن الاستغفار وقال لم يرد قط عنه صلى الله تعالى عليه وسلم الارسال فمع هذا قال بكراهة الوضع فكيف الحال فسئلت عن بعض العلماء

المالكية عن ماخذ المسألة عن الادلة الحديثية فلم يظهر من احد منهم الجواب على وفق الصواب فاتاني الصدمن فضلائهم بل اوصدي من كبرائهم بشرح مسلم للقرطبي تتضمن لما يدفع به الغبي ونقته اختلف فيه على ثلاثة اقوال فروي مطرف وابن الماجشون عن مالك انه يقبض اليمنى على المعصم والكوع من يده اليسرى تحت صدره تمسكا بهذا الحديث وروي ابن القاسم انه يتيد لها وكره له ما تقدم ورأى انه من الاعتماد على اليد في الصلوة المنهي عنه في كتاب ابي داود وروي اشهب التخيير فيهما والاباحة انتهى ولكل وجهة وكل يريد وجهه فاقول وبالله التوفيق وبيده ازمة التحقيق ان وجه الوضع ظاهر مؤيد بالحديث الصحيح وبما ينبغي عن الادب الصحيح وهو قول الجمهور من المجتهدين ونقل المشهور من المحتجين ولا يعارضه حديث ابي داود من وجهين اما اولا فلانه صحته حديث الصحيحين واما ثانيا فلعدم صحة المعارضة بين الحديثين لاختلاف الوضعين في المحلين فالوضع الوارد في الصحيح محله القيام على ما فيه التصريح والاعتماد المنهي الوارد في ابي داود محله غير المحل المعهود لان لفظه نهى رسول الله صلى الله تعالى عليه وسلم ان يجلس الرجل في الصلوة وهو معتمد على يده وفي نسخة على يديه فقيل في معناه وهو ان يجلس الرجل في الصلوة ويرسل اليدين الى الارض

من فخذيه وقيل يهوى بضع على الارض قبل الركبتين في
الهوي وفي رواية لابي داود نهى ان يعتمد الرجل على يديه
اذا نهض في الصلوة معناه ان المصلي لا يعتمد عند قيامه
على يديه بل يعتمد على ظهور قدميه وهو مذهب الامام الاعظم
والهمام الاقدم ابو حنيفة لما رواه ابو داود ايضا كان رسول
الله صلى الله تعالى عليه وسلم نهض في الصلوة على صدور
قدميه فالرواية الاولى لابي داود لا تصلح حجة للامام مالك
وكذا الثانية على ما بيناها هناك واما وجه الارسال انه
اقام المعارضة بين الحديثين فان رواية الصحيح تدل على
الوضع ورواية ابي داود اعني الثانية تدل على المنع لان
النهوض بمعنى القيام المطلع على ما في كتب اللغة محقق و
من قواعد الاصول المقررة عند ارباب الحصول انه
اذا تعارض المأمور والمحظور روعي جانب المحظور ويرجح
على فعل المأمور فان قلت كيف يعارض ابو داود
الشيخين وكتابهما اصح الكتب بعد الاتفاق فيما بين الصحة
قلت هذا بالنسبة الى اشالنا من المقلدين واما بالنسبة
للادلة النقلية من الطرفين لا بالنسبة الى المجتهد المقدم
عليهما لان الحديثين اذا ثبتا عنده فله الترجيح بينهما على انه
ذكر الامام ابن الهمام ان قول الاصوليين اصح الاحاديث
ما في الصحيحين ثم ما انفرد به البخاري ثم ما انفرد به مسلم ثم
ما اشتمل على شرطهما محكم لا يجوز التقليد به اذا لاحتمله

ليست

ليست الا لاشتمال رواتها على الشروط التي اعتبرها
فاذا فرض وجود تلك الشروط في رواة حديث
في غير الكتابين فلا يكون للحكم بصحته ما في الكتابين
عين التحكم بغير تسكن نفس غير المجتهد ومن لم يخرج الراوي
بنفسه الى ما اجتمع عليه الاكثر اما المجتهد في اعتبار الشرط
وعدمه والذي خبر الراوي فلا بد من رجوع الاول الى رأي نفسه
فاذا صح الحديث في غير الكتابين يعارض ما في الكتابين
انتهى بل اقول اخذ المجتهد بتلك الرواية تدل على
صحتها وعدالة رواتها فلا يتصور قول صاحب الانهار
ان الرواية الثانية لابي داود ضعيفة لان خالد بن ابان
الراوي لها ضعيف فانا ندفعه بان نقول هو ضعيف
عند القائل وهو عدل عند الامام الفاضل او هذا الضعف
انما حدث في رجال الحديث بعد تقدم الاجتهاد وبه
تعلق التحديث لكن الامام مالك ينكر عليه مجيء الحديث
بلفظ نهى ان يعتمد الرجل على يديه ولعله يثبت عنده
الاعتماد على اليد بلفظ الافراد فله اليد الطولى في العقل
والرواية الفضيلي في النقل والجواب عن جانب
الجمهور بامكان الجمع المشهور لرفع المعارضة ودفع
المناقضة بان الوضع في حقيقة القيام والمنع عند
ارادة القيام او الوضع في قيام شرع فيه ذكر وقراءة
والمنع في قيام يكون بخلافه كالقومة وكما بين تكبيرات

العيدين وما بين التكبيرة الرابعة في الجنازة واما وجه
التخيير والاباحة فهو مأخوذ من عدم الترجيح عند المعارضة
فانها اذا تعارضا تساقطا فالتخيير والاباحة بهما
ترابطا والله اعلم بالصواب واليه المرجع والمآب

مواضيعات

شبكة الألوكة
www.alukah.net

بسم الله الرحمن الرحيم

الحمد لله وكفى وسلام على عباده الذين اصطفى وبعد
فيقول افقر عباد الله الباري • علي بن سلطان محمد القاري
لما رأيت جماعة من الحفاظ جمعوا الاحاديث المشهورة على
السنة وبينوا الصحيح والحسن والضعيف والموضوع على
الطريقة الحسنة سنح بالبال الفاتر اختصار تلك الدفاتر
بالاقتصار على ما قيل فيه لا اصل له او موضوع ليكون سببا
لضبطها على احس بضوع فان الاحاديث الثابتة ليس
لها حد بل ولا عد ثم ما اختلفوا فيه انه موضوع او غيره مر
ذكره حذرا من الخطر لاحتمال ان يكون الحديث موضوعا
من طريق وصحيحا من اخر لان هذا كله بحسب ما ظهر للمحدث
من حيث النظر الى الاسناد والا فلا مطمع للقطع بنفي
الاستناد لتجويز العقل ان يكون الصحيح في نفس الامر موضوعا
والموضوع صحيحا الا الحديث المتواتر فانه في افادة العلم
اليقيني يكون قطعيا صريحا ولذا قال الزركشي بين قولنا
لم يصح وقولنا موضوع بون واضح فان الوضع اثبات
الكذب وقولنا لم يصح لا يلزم منه اثبات العدم وانما هو
اخبار عن عدم الثبوت وانه اسأله التوفيق على دلالته

سنح له رأي في كذا اي عرض وبابه خضع وهو من الباب الثالث وهو لازم كذا في المختار

التحقيق وهو الهادي الى سواء الطريق حرف الهاء
حديث اخر القطب الكبي كلام وليس بحديث قاله ابن عبد الربيع
حديث اية من كتاب الله حيز من محمد صلى الله عليه وسلم
واله قال العقيلي لم اقف عليه • حديث الابناء افادة
والفقهاء سادة ومجالستهم زيادة موضوع على ما في
الخلاصة • حديث ابي امامة الآن يصح كتابه قال السخاوي
لا اعرفه • حديث اتقوا ذوي العاهات قال السخاوي
لا اصل له • حديث اتق شر من احسنت اليه قال السخاوي
لا اعرفه • حديث اجتماع الخضر والاليس عليهما السلام
في كل عام في الموسم قال العقيلي لا يثبت فيه شيء
حديث اجمعوا وارفعوا ايديكم فاجتمعنا ورفعنا ايدينا
ثم قال اللهم اغفر للمعلمين ثلاثا كي لا يذهب القرآن و
اغز العلماء كيلا يذهب الدين موضوع وكذا اللهم اغفر
للمعلمين واطل اعمارهم وبارك لهم في كسبهم
موضوع كذا في اللآلي • حديث اخفوا الختان واعلنوا
النكاح قال السخاوي لا اصل للاول • حديث قال
الله تعالى اذا اردت ان اخرب الدنيا بدأت
ببيتي فخربته ثم اخرت الدنيا قال العراقي لا اصل له
اذا اراد الله تعالى ان ينزل الى السماء الدنيا نزل
من عرشه بذاته فحدثه دجال • حديث اذا جئت يا
معاذ ارض الحصيب فنزول فان فيها الحور العين

قوله الكي بالفارسي داغ اصله كوي تمامت لاجتماع الواو والياء في كلمة واحدة

اتقوا فراسة المؤمن فانه ينظر بنور الله تعالى موضوع كما في الصغاني

اتقوا اليهود والمنهود ولو سبعين بطنا موضوع كما في الصغاني
قوله في الموسم يجيء في العرفات بوضوح بحال لا يبقى

الدنيا فنطرة فاعبروها ولا تعمروها في الصغاني موضوع

شبكة الألوكة
www.alukah.net

والاحاديث المكذوبة على رسول الله صلى الله عليه وسلم وضعها المقابرية عليه كحديث اذا اخبرتم في الامور فاستفتوا من اصحاب القبور وحديث لو حسن احدكم ظنه بحجر لنفعه واشال ذلك كل ذلك الاحاديث موضوعة ومخالفة للقرآن والاحاديث الصحيحة وقد علمنا الله تعالى في كتابه المبين نقول في الصلوة وعند ها اياك نعبد واياك نستعين على طريق الحصر والقصر فكيف نستعين بغيره وبعد ما قلنا ذلك من كتاب اغاثة اللهفان عن مكايد الشيطان

يعني من البهبن قال التنخاوي لا عرفه حدث اذا جلس المتعلم بين يدي العالم فتح الله عليه سبعين بابا من الرحمة ولا يقوم من عنده الا كيوم ولدته امه واعطاه الله بكل حرف ثواب سنين شهيدا وكتب الله بكل حدث عبادة سنة في الدين انه موضوع حدث اذا حضر العشاء والعشاء فابدؤا بالعشاء قال العراقي لا اصل له في كتب الحديث بهذا اللفظ حدث اذا زار القاري يلوذ بالسلطان فاعلم انه نقص فاذا زاد انه يلوذ بالاغنياء فاعلم انه قراء واياك ان تخدع وتقال ندر مظلمة وتدفع عن مظلوم فان هذه خدعة ابليس اتخذها القراء سلما من قول الثوري وكذا قوله اياك لا يقل الرجل ابغضه فيقول لي كيف اصبحت فلبن لي قلبي فيكف بمن اكل شريدهم ووطئ بساطهم وس ثمة ورد اللهم لا تجعل لفاجر عندي نعمة يرعاه قلبي وقيل ما اقبح ان يطلب العالم فيقال هو بباب الامير حدث اذا كان العبي ذراعا ونصفا الى ذراعين فصلوا الظهر بالحدث اذا وقع الذباب في اناء احدكم فامقلوه صحيح واما فامقلوه ثم القوه مصنوع وموضوع كذا في المغرب حدث اذا صدقت المحبة سقطت شروط الادب قال ابن الدبيع ليس بحديث حدث اذا صليتم علي فعمموا قال التنخاوي لم اقف عليه بهذا اللفظ حدث اذا

كتب

قال رسول الله صلى الله عليه وسلم تكثر الاحاديث من بعدي فاذا روي لكم حديث فاعرضوه على كتاب الله تعالى فما وافقه فاقبلوه وما خالفه فردوه رواه البخاري وغيره وعليه المحدثون مزار شاد العقول

كتب احدكم فلا يكتب عليه بلغ فانه اسم شيطان ولكن يكتب عليه بلغ موضوع كما في اللآلي حدث اذا كنت على اناء فلا تخل بالماء قال التنخاوي لم اقف عليه حدث اربع لم يشبعن من اربع ارض من مطر وانثى من ذكر وعين من نظر وعالم من علم ذكره ابن الجوزي في الموضوعات حدث الازز ليس شات ذكره ابن الدبيع حدث اصل كل داء الرضا عن النفس من كلام السلف وليس بحديث ذكره ابن الدبيع حدث الارض في البحر كالاصطبل في الارض لم يوجد حدث اصف النية ونم في البرية ليس بحديث ذكره ابن الدبيع حدث اعجنوا الثاري لا اصل له بهذا اللفظ وكذا قولهم المشتري سعان ذكره ابن الدبيع حدث اهوذ بالله من عالة ضماء قال السيوطي لا اصل له حدث افضل العبادات اجزها ابي اصعبها واشقها قال الزركشي لا يوف وقال ابن القيم في شرح المنازل لا اصل له حدث اهل الجنة البله فيه سلامة لين وقد قال السهل التستري بانهم الذين ولهت قلوبهم وشغلت بالله وقيل الابله في دنياه والفقيه في دينه وفي المقاصد ابي البله في امور الدنيا وهو للديلمي مضعفا والقرطبي مصححا وروي بزيادة وعليون للزوبي الالباب ولم يوجد له اصل حدث اكرموا طهوركم

قوله الازز تبني وانا س الازر شعاب

قوله اصف اوحاضه وكذا نم وهو من الصفوة وهو الخلوص

الاجزاء الازاء والمجة الاقوة وفي حكم وفي الحديث افضل الاعمال اجزفها اي اتعبها واقواها كذا في الاجرس

شبكة الألوكة www.alukah.net

قال ابن تيمية موضوع وفي التذييل هو كما قال حديث
الالسنة الخلق اقلام الحق لا اصل له ذكره ابن التدريج
حديث اللهم اصلح الراعي والرقيعة قال العراقي لا اصل له
حديث اللهم ايد الاسلام باحد العمرين لا اصل له بهذا اللفظ
حديث امرت ان احكم بالظاهر والله يتولى السرائر جزم
العراقي وغيره انه لا اصل له حديث امرنا بتصغير اللقمة
وترقيق للمضغة قال النووي لا يصح حديث امان العبد
امان قال ابن الهمام لا يعرف له اصل حديث افصح من
نطق بالضاد معناه صحيح ولا اصل له كما قاله ابن كثير و
الجزري وحديث انا افصح العرب ببد انى من قريش قال
السيوطي لا يعلم من خرجه ولا اسناده حديث انصف
من باحق اعترف قال السخاوي لم اعرفه بهذا حديث
ان اهل الجنة ليتجاوبون الى العلاء في الجنة وذلك انهم
يزورون الله في كل جمعة فيقول على ما شئتم فيلتقون
الى العلاء في الجنة فيقولون ماذا تمنيتم علي ربنا فيقولون
تمنوا كذا وكذا الخ ذكر في الميزان انه موضوع حديث ان
الارض لتتجسس من بول الابوار بعين يوما فيه داود
الوضاع حديث ان العالم والمتعلم اذا قرا على قرية فان
الله تعالى يرفع العذاب عن تلك القرية اربعين يوما
قال الحافظ الجلالي لا اصل له حديث ان بلالا كان
يبدل الشين في الاذان سين ليس له اصل

المستحي محروم حديث موضوع ذكره الصغاني

حديث

حديث ان شيطانا بين السماء والارض يقال الوهان
معه ثمانية امثال ولد ادم من الجوذ وله خليفة يقال
خنزب قال ابن الجوزي موضوع حديث ان القصيفة
فذ قليل ابي تلد طويلا قال صاحب القاموس انه مثل و
ليس بحديث كما وهم فيه الجوهري حديث ان لابراهيم
الخليل ولابي بكر الصديق لحية في الجنة لم يصح وكذا مثيل
في حق موسى وهرون وادم عليهم السلام حديث ان
الله تعالى اخذ الميثاق على كل مؤمن ان يبغض كل منا
فق وعلى كل منافق ان يبغض كل مؤمن لم يوجد
حديث ان الله تعالى لما خلق العقل قال له اقبل
فاقبل ثم قال ادبر فادبر فعال وعزتي وجلالي ما
خلقت خلقا اشرف منك فبك آخذ وبك اعطي
قالوا انه كذب موضوع اتفاقا كذا في المقاصد حديث
ان الله وعد هذا البيت ان يحجه في كل سنة ستمائة
الف فان نقصوا اكملهم الله تعالى بالملائكة وان الكعبة
تحشر كالعروس المزفوفة كل من حجها يتعلقون باستارها
يسعون حولها حتى تدخل الجنة فيدخلوا قال العراقي
لم اجد له اصلا حديث ان الله تعالى لا يقبل دعاء
ملحنا لا يعرف له اصل حديث ان الله تعالى نقل لذة
طعام الاغنياء الى طعام الفقراء قال السيوطي انه
موضوع حديث ان الله يكره الرجل البطال قال

ان في الهند اوراقا مثل اذن الخيل
فكلوا منها فان فيها منفعة
موضوعات الصغاني

شبكة الألوكة
www.alukah.net

الجدل لم اجد كذا في المختصر حديث ان لم يكن العلماء اولياء
الله فليس لله ولي ليس بحديث بل من كلام ابي حنيفة
رحمه الله تعالى والشافعي رحمه حديث الايمان عقد بالقلب
واقرار باللسان وعمل بالاركان حكم ابن الجوزي بوضعه
قال السخاوي وهو من حديث عبد السلام بن صالح
عند ابن ماجه حديث ان العبد لتشرق له من القناعة ما
بين المشرق والمغرب وما بين عند الله جناح بعوضة كذا
في الاحياء وقال العراقي لم اجده هكذا وفي الصحيحين من
حديث ابي هريرة انه ليأتي الرجل العظيم السمين يوم القيمة
لا يزن عند الله جناح بعوضة حديث اني لاجد نفس الرحمن
من قبل اليمن او من جانب اليمن قال العراقي لم اجد
له اصلا حديث ابي نبي يحيى قال ما لا يكون قال العقيلي
لا اعرف له اصلا حديث اياك والتسجيع باين ارواحه
كذا في الاحياء قال العراقي لم اجده هكذا وفي كتاب
الرياضة لابن السني وابي نعيم في الحلية من حديث
عائشة رضي الله عنها باسناد صحيح انها قالت للكاتب
اياك والتسجيع فان النبي عليه السلام واصحابه كانوا لا
يسجعون ولابن حبان واجتنب السجع وفي البخاري
نحوه من قول ابن عباس رضي الله عنه **حرف الباء**
الموحدة حديث الباذنجان لما اكل له باطل لا اصل له
صرح به الحفاظ حديث الباقلا وليس ثابت حديث

الولد سر ابيه موضوع الصغاني

الايمان عريان ولباسه التقوى و
زينته الحياء وثمرته العلم موضوع

انا ولدت في زمان ملك عادل
كذا الامام الصغاني

اثر ركيني لم اجده حديث ان لله ملائكة تنقل الاسواق
قال السخاوي لم اقف عليه حديث ان لله ملكا ما بين
شفري عينيه مسيرة خمسمائة عام لم اجد له اصل حديث
ان المسجد لينزوي من المخاط لم يوجد حديث انكم
في زمان الهرج فيه العمل وسيأتي قوم يلهون الجدل
ذكر في الاحياء وقال العراقي لم اجده حديث ان من
اقل ما اوتيتم اليقين وعزيمة الصبر ومن اعطي حظه منها
لم يبال ما فاته من قيام الليل وصيام النهار في الاحياء
قال العراقي لم اقف له على اصل وروى ابن عبد البر
من حديث معاذ ما انزل الله شيئا اقل من اليقين
حديث ان من الذنوب ذنوبا لا يكفرها الا الوقوف
بعرفة قال العراقي لم اجد له اصلا حديث ان من العصمة
ان لا تقدر من كلام السادة الصوفية حديث ان
من تمام ايمان العبد ان يستثني في كل حديثه منكر
حديث ان الميت يرى النار في بيته سبعة ايام قال
احمد وغيره باطل لا اصل له وهو بدعة حديث ان الورد
خلق من عرق النبي عليه السلام ومن عرق البراق
قال النووي لا يصح وقال العقيلي وغيره موضوع
حديث ان كان الكلام من فضة فالسكوت من ذهب
هو قول سليمان او لقمان لابنه ذكر ابن التبريع حديث
انكم في زمان الهرج فيه العمل وسيأتي قوم يلهون

حديث الناس كلهم موتى الا العالمون
والعالمون كلهم هلكى الا العاملون و
العاملون كلهم غرقى الا المخلصون و
المخلصون على خطر عظيم من الصغاني موضوع

الملك والدين توءمان صغاني

اول ما خلق الله تعالى العقل وقال اقبل
فاقبل الحديث بطوله موضوع
من الصغاني

الجدل

بجلاء اتبتى الخياطون قال السخاوي لم اقف عليه
حديث البخيل عدو الله ولو كان عابدا لا اصل له حديث
البرد عدو الدين ليس بحديث بل من كلام بعض العلماء
حديث بركة الشرك لا تفور ليس بحديث
حديث البركة في صفر القرص كذب كما نقل عن الكتاني
حديث البشاشة جزء من القرى قال السخاوي لا
اعرفه حديث بشر القاتل بالقتل قال السخاوي لا اعرفه
حديث البطنة تذهب الفطنة ليس بحديث وانما هو
من كلام ابن العاص وغيره حديث البطيخ وفضائله
قال الزركشي لا يثبت حديث بني الدين على النظافة
في الاحياء قال العراقي لم اجده هكذا وفي الضعفاء
لابن حبان من حديث عائشة تنظفوا فان الاسلام
نظيف وللطبراني في الاوسط بسند ضعيف جدا من
حديث ابن مسعود النظافة تدعو الى الايمان حديث
بيت المقدس طست من ذهب تملوه عقارب ليس
بحديث بل هو تمايتب الى التوراة حروف التاء
المثناة من فوق حديث تحية البيت الطواف
قال السخاوي لم اره بهذا اللفظ حديث تختموا بالزبرجد
فانه يسر لا اعرف فيه قال العقيلي موضوع حديث
ترك العادة عداوة لا اصل له حديث تسليم
الغزالة اشتهر على الالسنة وفي المدارج النبوية

بيت المقدس حج المساكين
موضوع

البلاء موكل بالمنطق او بالقول
موضوع

تزوجوا ولا تطلقوا فان الطلاق
بمنزلة العرش موضوع الصغاني

قال

قال ابن كثير وليس له اصل ومن نسبه الى النبي صلى
الله عليه وسلم فقد كذب حديث تفكر ساعة
خير من عبادة سنة ليس بحديث انما هو من كلام
السري السقطي حديث تفترق امتي على سبعين
فرقة كلهم في الجنة الا فرقة واحدة قالوا يا رسول الله من
هم قال الزنادقة وهم القدرية لا اصل له كذا في اللآلي
حديث تفقهوا قبل ان تسودوا من قول عمر
رضي الله عنه قيل معناه ان تزوجوا فتصيروا ارباب
بيوت ولذا قيل ضاع العلم في افخاذ النساء وقال
الثوري من اسرع الرياسة اضر بكثير من العلوم ومن
لم يسرع كتب ثم كتب وهذا المعنى اعم والله
اعلم حديث التكبير جزم من قول النخعي حديث
تمكث احدكم شطر عمرها لا يصلي قال الحفاظ لا اصل
له بهذا اللفظ ومعناه في الصحيح حديث التهنئة با
لشهور والاعياد مما اعتاده الناس لم يرد فيه شيء

حروف الثاء المثلثة حديث الثقة بكل احد عجز قال
السخاوي لا اعرفه بهذا اللفظ حديث ثلاث لا
يركن اليها الدنيا والسلطان والمراد الكلام صحيح
وليس بحديث حرف الجيم حديث الجزاء
من جنس العمل قال السخاوي لم اقف عليه بهذا
اللفظ حديث جور الترك ولا عدل العرب قال

تآفروا وتجانوا موضوع صغاني

التفظيم لامر الله والشفقة على خلق الله
موضوع كما في الصغاني

الجمعة حج المساكين موضوع

شبكة الألوكة
www.alukah.net

ابن الربيع كلام ساقط لا حديث قلت بل كفر صريح
حديث الجوع كافر وقاتله من اهل الجنة لا اصل له
حديث الجنيزة روضة من رياض الجنة ومصر خزائن الله في ارضه قال العقيلي في هذا الكذب موضوع **حرف الحاء المهملة** حديث الحبيب لا يعذب حبيبه قال السخاوي ما علمته في المرفوع حديث حب الوطن من الايمان لا اصل له عند الحفاظ
حديث حب القهوة من الايمان موضوع قاله الصغاني
حديث حمدا المتحابون من امتي قال الصغاني وضعه ظاهر وقصره تجليل الاصابع في الوضوء او تجليل بعد الطعام
حديث حببت من دنياكم النساء والطيب وجعلت قرة عيني في الصلوة رواه النسائي في سننه والطبراني في الاوسط واما زيادة ثلث الواقعة في كلام الغزالي وغيره فلا اصل لها كما قال الحفاظ وان تكلف الامام ابن حورك في توجيهها والله اعلم
حديث الحمون والبقيع يوخذ باطرافها ونيشران في الجنة وهما مقبرتا مكة والمدينة لا يعرف له اصل
حديث الحديث في المسجد ياكل الحسنات كما تاكل البهيمة الحشيش لم يوجد كذا في المختصر
حديث حسنات الابرار سيئات المقربين من كلام ابي سعيد الخراز
حديث حسنوا نوافلكم فيها تحمل فرائضكم لا اصل له بهذا اللفظ

حديث

مذكور في الجامع الصغير لكن الصغاني اورده في الموضوعات

قب الدينار راس كل خطيئة اخرج البيهقي عن الحسن مرسلا وفيه ضعف لكن له شواهد على فرض حكم بوضعه المناوي

وزهدت في حاشية جامع الصغير قيل هو من قول عيسى عليه السلام وقيل من قول مالك بن دينار وقيل من قول سعد وقيل من قول هند بن البجلي وقيل انه موضوع وانا هو قول واحد ممن تقدم توانيا ٥

ونيشران بالنون المثلثة والتحتية بينهما ياء

حديث الحسن مرحوم من كلام ابي حازم التابعي
حديث الحسود لا يسود من كلام بعض السلف
حديث ابي ذر حضور مجلس عالم افضل من صلوة الف ركعة الخ كذا في الاحياء قال العراقي ذكره ابن الجوزي في الموضوعات من حديث عمر رضي الله عنه ولم اجده من طريق ابي ذر
حديث حكمي على الواحد حكمي على الجماعة لا اصل له قال العراقي وغيره
حديث الحمرة رداء الرحمان لم يوجد له اصل
حديث حين تعلى ندري ليس بحديث **حرف الخاء المعجمة** حديث خاب قوم لا سفيه لهم قول مكحول
حديث خازن القوت قنوت ليس بحديث
حديث خذوا شطر دينكم عن الحميراء لا يعرف له اصل
حديث خالفوا اليهود فلا تعموا فان نعيم العمائم من زي اليهود لا اصل له على ما ذكره السيوطي
حديث خصي حاكمي كلام لا حديث
حديث الخمول نعمة وكل ما بها من كلام بعض السلف
حديث خير حين يسمع النواب او نحوه ليس بحديث
حديث الخير في وفي امتي الى يوم القيمة قال العقيلي لا اصل له
حديث خيرة الله للعبد خير من خيرته لنفسه ليس بحديث **حرف الدال المهملة** حديث دار الظالم خراب ولو بعد حين قال السخاوي لم اقف عليه

الحياء منع الرزق موضوع الصغاني

الحق بعدي مع عمر رضي الله عنه حيث كان موضوع من الصغاني

خادم الفقراء يحشر مع الانبياء عليهم السلام موضوع كما قال الصغاني

خلقهم من سبع ورزقهم من سبع فاعبدوه على سبع موضوع من الصغاني

خير قلكم خل خركم موضوع قاله الصغاني

خير الناس بعد المائتين الخفيف الحاذ الذي لا اهل له ولا ولد له من موضوعات الصغاني وقد ذكره ابن الجوزي في اللالئ المصنوعة

خلقت الارزن بقية نفسي من موضوعات الصغاني

شبكة الألوكة
www.alukah.net

• حديث دارهم مادامت في دارهم قال السخاوي
ما علمته حديثاً • حديث داروا سفهاءكم ثلثت
اموالكم لا يعرف له اصل • حديث داوي فرخ باب
البخت قاله لعائشة قالت بماذا قال بالجوع قال العراقي
لم اجد له اصلاً • حديث دخوله صلى الله عليه وسلم
الحمام لا يصح • حديث الدرجة الرفيعة فيما يقال بعد
الاذان قال السخاوي لم اره في شيء من الروايات
• حديث الدم مقدار الدرهم يغسل وتعاد منه الصلوة
فيه نوع كذاب كذا في اللآلي • حديث الدنيا ساعة
فاجعلها طاعة لا يصح لفظه مرفوعا • حديث الدنيا فرغت
الاخرة قال السخاوي لم اقف عليه • حديث الدين
ولو درهم والعائلة ولو بنت والسؤال ولو كيف
الطريق قال السخاوي به لا استحضره في المرفوع •

الدنيا جيفة وطالبها كلاب
موضوع قاله الامام
الصغاني

حرف الزاء المهملة رأيت ربي يوم النفر على جمل
اورق عليه جبة صوف امام الناس موضوع لا
اصل له كذا في التذييل وفي اللآلي ابن عباس رفعه
رأيت ربي في صورة شاب له وفرة ورويي
في صورة شاب امرد قال ابن صدقة عن ابي
زرعة حديث ابن عباس صحيح لا ينكره الا معتزلي
وروي في بعضها بفواده والحديث ان حمل على
رؤية المنام فلا اشكال وان حمل على اليقظة فاجاب

المحقق ابن الهمام بان هذا مجاب العصورة • حديث
الراجح في التشهد خامس من كلام الحكماء • حديث رحم
الله اخي الخضر لو كان حيا لزارني قال العقيلاني
لا يثبت • حديث رحم الله من زارني وزار امي تاقته
بيده قال العقيلاني لا اصل له بهذا اللفظ • حديث
تردد انق على اهله خير من عبادة سبعين سنة
قال العقيلاني ما عرفت اصله • حديث رسول
المراء دال على عقله قول يحيى بن خالد • حديث
رهبانية امتي القعود في المسجد لم يوجد • حديث
ريق المومن شفاء وكذا سؤر المومن شفاء ليس له
اصل مرفوع حرف الزاء • حديث الزمعة رحمة ليس
بحديث • حديث زار الحي لا يطرب ليس بحديث
• حديث ليس في الحلي زكوة قال البيهقي باطل
لا اصل له • حديث زكوه الجاه اغاثة اللهفان
لا يعرف بهذا اللفظ • حديث زكوة الارض موتها
قال السخاوي احتج به ابو حنيفة ولا اصل له في
المرفوع بل موقوف على محمد بن علي الباقر وعن
ابي حنيفة وابي قلابة اذا خفت الارض فقد زكت
وروي قول ابي قلابة بلفظ جفوف الارض طهورها
ويعارضه حديث انس في الاربعب الماء على البول
الاعرابي بل ورد فيه الحصر انتهى وفيه ان المراد ان

وذم الموضوعات المومن حلوجب الحلو
الصغاني

شبكة الألوكة
www.alukah.net

الجفوف احدى طرق التظهر لاحصر هافيه • حديث
الزبيدية مجوس هذه الامة موضوع وفي المقاصد
لم اره ولكن عند جماعة بلفظ القدرية لكن قال
القزويني حديث القدرية مجوس هذه الامة ان مرضوا
فلا تعودوهم وان ماتوا فلا تشهدوهم موضوع
من حديث المصابيح وكذا ضعفان من ابيتي
ليس لهما في الاسلام نصيب القدرية والمرجئة •
حرف النون المهملة حديث نشور المؤمن شفاء قال
العراقي هكذا اشتهر على الالسنة ولا اصل له بهذا
اللفظ • حديث سبب اصحابي ذنب لا يغفر قال
ابن تيمية هذا كذب • حديث صباغة النبي صلى الله
عليه وسلم كانت اطول من الوسطى قال ابن حجر
غلط ممن قال به وانما كان في اصابع رجليه •
حديث النار عند الاحرار وكذا صدور الاحرار
قبور الاسرار كلام لبعض الابرار • حديث النفر
يسفر عن اخلاق الرجال ليس بحديث • حديث
سفهاء مكة خشو الجنة قال العقيلي لم اقف عليه
• حديث النلاثة في الغزالة ليس بحديث •
حديث السواك يزيد الرجل فصاحة قال القضاعي
وضعه ظاهر • حديث سيروا على سيركم ضعفكم
قال السخاوي لا اعرفه بهذا اللفظ • حديث

سلموا على اليهود والنصارى ولا تسلموا
على يهود ايتنا قالوا يا رسول الله من
يهود ايتنا قال تاركو الصلوة
ذكره القضاعي انه موضوع

سئل بلال عند الله شين قال ابن كثير ليس له
اصل حرف القاف المعجمة حديث شاور وهن
خالفوهن لا يثبت بهذا اللفظ • حديث شر الحيات
والالمات من كلام الحكماء قاله ابن حجر • حديث
شذاركم معلموا صبيانكم اقلهم رحمة على اليتيم واغلظهم
على المكتبين موضوع ذكره في اللآلي • حديث الشفقة
على خلق الله والتعظيم للامر الله قال السخاوي لا
اعرفه بهذا اللفظ • حديث الشكر في الوجه مذمة
ليس بحديث قاله ابن التبريع • حديث شهادة
المرء على نفسه بشهادتين ليس بحديث •
حديث شهادة المسلمين بعضهم على بعض جائزة
ولا يجوز شهادة العلماء بعضهم على بعض لانهم حسد
ليس من الحديث واسناده فاسد من وجوه
كثيرة كذا في اللآلي • حديث الشهرة في قصد الثياب
لا يصح حديثا • حديث شياطين الانس تغلب
شياطين الجن من كلام ابن دينار • حديث الشيخ
في قومه كالنبي في امته لابن حبان والديلمي ضعيف
جدا وفي المقاصد جزم شيخنا وغيره بانه موضوع
وانما هو من كلام بعض السلف وربما ورد بلفظ
الشيخ في جماعته كالنبي في قومه يتعلمون من علمه و
يتأدبون من ادبه وكله باطل حرف القاف المهملة

شرف المؤمن قيامه بالليل وعزه استغناؤه
عن الناس موضوع كذا في القضاعي

وهذا الحديث مذكور في
باب الثناء

الشفقة في الروم والبركة في الشام
موضوع قاله القضاعي

شرار امتي غرباؤها موضوعا

الصحبة تمنع الرزق موضوع ح الصغاني

حديث صاحب الحاجة اعمى قال السخاوي لا اعرفه
حديث الصبر كنز من كنوز الجنة قال العراقي لم اجده
حديث صدقة القليل ترفع البلاء الكثير ليس بحديث

صاحب الورد ملعون وتارك الورد ملعون موضوع قاله الصغاني

حديث صريه الاقلام عند الاحاديث بعدل
عند الله التكبير الذي يكبر في رباط عسقلان و
عبادات ومن كتب اربعين حديثا اعطى ثواب
الشهداء الذين قتلوا بعبادان وعسقلان في المزاب
هذا خبر باطل حديث صغار قوم كبار قوم اجزن
من قول بعض الصحابة ترغيب في تعليم العلوم

صاحب القميص لا تجد حلاوة العبادة او حلاوة الايمان موضوع كما قال الصغاني

حديث صغوا الخبز واكبزوا عدده يبارك لكم فيه رواه
وقد ذكره ابن الجوزي في الموضوعات حديث
صلوة بجانم تعدل سبعين بغير خاتم موضوع كما قاله
العسقلاني وكذا صلوة بعمامة تعدل بخمس وعشرين
وجمعة بعمامة سبعين جمعة والصلوة في العمامة بعشرة
آلاف سنة قال المناوي فذلك كله باطل حديث
الصلوة خلف العالم باربعة آلاف واربعمائة واربعين
صلوة باطل كذا في المختصر حديث صلوة المدل لا
تصعد فوق رائسه لم يوجد حديث صلوة النهار
عجماء قال الدارقطني والنووي باطل لا اصل له
وكذا الصلوات التي ذكروها في الايام المكروهة والليالي
الملعنة حرف القاف مع الجيم حديث ضاع العلم في

سموا الضحى في الصغاني موضوع كما ذكره في الاحياء في باب الجوع

في افخاذ

افي ذا التاء من كلام بشر الحافي حديث الفزورات
تبيح المحظورات ليس بحديث حديث ضعيفان
يغلبان قويا ليس بحديث حروف الظاء المهملة
حديث الطرق ولو دارت والبكر ولو بارت
ليس بحديث حديث الطلاق بين الفساق قال
السخاوي لم اقف عليه حرف الظاء المعجمة حديث ظهر
المومن قبله قال السخاوي لا اعرفه حرف العين
المهملة حديث العداوة في الاهل والحسد في الجيران
والمنفعة في الاخوان قال السخاوي لم اقف عليه
حديث عداوة العاقل ولا صحبة المجنون ليس
بحديث حديث العبادات الجم لا اصل له
حديث عد والماء من بعلل ليس بحديث
حديث عذره انتدم من ذنبه ليس بحديث حديث
عرضت علي اعمال امتي فوجدت منها المقبول والمردود
الا الصلوة علي لم اقف له على سند ذكره السيوطي
حديث عطروا مقداركم بالتفاضل ليس بحديث
حديث علامة الاذان القيسر لا يعرف حديث علماء
امتي كانبياء بني اسرائيل لا اصل له كما قاله الدميري
والزركشي والعسقلاني حديث العلم علمان علم
الاديان وعلم الابدان موضوع كذا في الخلاصة وفي
الذيل روى مسلسلا عن الحسن عن حذيفة ثلاث

عجلوا بالصلوة قبل الفوت وعجلوا بالتوبة قبل الموت موضوع ذكره الامام الصغاني

عمر رضي الله عنه سراج اهل الجنة و ابو حنيفة سراج امتي عد الصغاني من الموضوعات

اقول لكن الموضوع منه لفظ ابو حنيفة سراج امتي وعمر رضي الله عنه سراج اهل الجنة حديث كما في الجامع الصغير

عش ما شئت فانك ميت واحبب من احببت فانك مفارقه واعمل ما شئت فانك مجزي به
موضوع كذا في الصغاني

النبي صلى الله عليه وسلم عن علم الباطن ما هو
فقال سئلت جبرئيل عنه فقال هو سر بيني وبين
احبائي واوليائي واصفيائي اودعه في قلوبهم
لا يطلع عليه ملك مقرب ولا نبي مرسل قال العقيلي
هو موضوع والحسن ما يلقى حذيفة • حديث والعلم
بوتي اولا يوتين وفي رواية العلم سيعي اليه ورويدي او
الى ان يوتى ويوتي من قول مالك للمهدي حين
دعاه بسماع ولديه منه وقيل لهارون حين التمس منه
خلوة للقراءة • حديث على كل خبر ما ليس
بحديث • حديث عليكم بدين العجائز قال تحاوي
لا اصل له بهذا اللفظ قال الصغاني • وحديث
اذا كان اخر الزمان واختلف الاهواء فعليكم
بدين اهل البادية والنساء موضوع عامي
حديث العنب دود ويعني شنتين شنتين والتمر
يك يك يعني واحدة واحدة لا اصل له •
حديث عند ذكر الصالحين تنزل الرحمة من قول
سفيان بن عيينة • حديث عن اللوح سمعت الله
من فوق العرش يقول للشيء كن فلا تبلغ الكاف
النون الا يكون الذي يكون موضوع لا شك •
حرف الغين المعجمة حديث الغناء رقية الزنا
من كلام الفضيل حرف الفاء حديث

غطوا اضحياكم فانها مطاياكم على
الصراط ولفظ اعظموا موضوعة
وفي الجامع الصغير لسيوطي استفرهوا
ضحاياكم فانها مطاياكم على الصراط
خرجه الديلمي في الفردوس عن ابي
هريرة رضي الله عنه

العلماء يحشرون مع الانبياء عليهم السلام
والعصاة يحشرون مع السلاطين
من الموضوعات

عليكم بحسن الخط فانه من مفاتيح الرزق
ذكره الصغاني انه موضوع

الغيبة اشد من الزنا موضوع كما في
الصغاني

الفاء بين الفاتحة
كما بين الماء والبقل قال النووي لا فرق
كما في اللباب

وفي الصغاني فوت البنات من المكرمات موضوع لكنه فرع يخطيب من ابن عمر رضي الله عنهما
وفن البنات من المكرمات كما في جامع الصغير

الفاتحة لما قرئت له لا اصل له بهذا اللفظ وكذا
غالب فضائل السور التي ذكرها بعض المفسرين
• حديث فاز باللذة الجسور قال السخاوي تبعا لابن حجر
• حديث فضل شهر رجب على الشهور كفضل القرآن
على سائر الكلام وفضل شهر شعبان على الشهور
كفضلي على سائر الانبياء عليه التحية والسلام
وفضل شهر رمضان على الشهور كفضل الله على
سائر العباد قال ابن حجر انه موضوع • حديث الفقر
فخري وبه افتخر قال العقيلي وغيره انه باطل موضوع
• حديث فم ساكت رب كافر ونحوه انه ولي من
سكت قال ابن الديبع ليس بحديث ومعناه صحيح
قلت ظاهر التركيب الاول كفر الان يقدر العاطف
• حديث في اخر الزمان ينقل برد الروم الى الشام
وبرد الشام الى مصر لا اصل له كما نقله السخاوي
عن شيخه العقيلي • حديث في الحكمات البركات
من كلام بعض السلف حرف القاف حديث
قال لجبرئيل هل زالت الشمس قال لا نعم قال كيف
قلت لا نعم فقال من حين قلت لا الى ان قلت نعم
سارت الشمس مسيرة خمسمائة عام لم يوجد له اصل
حديث قدس العدس على لسان سبعين نبيا اخر
عيسى باطل نص عليه جماعة من الحفاظ • حديث

الفقر سواد الوجه في الدارين
موضوع قاله الصغاني

في الفقه اذا كرم على امته من ان يهرقني
في التراب الف عام من الموضوعات

شبكة الألوكة
www.alukah.net

القرآن كلام الله تعالى غير مخلوق فمن قال بغير هذا
فقد كفر قال الصغاني هذا موضوع وقال السخاوي
هذا الحديث من جميع طرقه باطل واورده ابن الجوزي
في الموضوعات • حديث قراءة سورة القلاقل
امان من الفقر قال السخاوي لا اصل له • حديث نقص
الاظفار لم تثبت في كيفيته ولا تعيين يوم له عن النبي
صلى الله عليه وسلم قال السخاوي وما يغري من
النظم لعلي بن ابي طالب رضه وشحنها باطل منها
• حديث فقئه عثمان انه لما خطب في اول جمعة ولي
الخلافة صعد المنبر فقال الحمد لله فارتج عليه فقال الله
ابا بكر وعمر كانا يعدان لهذا المقام مقالا وانتم ملبثون
امام فقال اخرج منكم الى امام قوال وستأتيكم
الخطب بعد واستغفروا الله لي ولكم ونزل وصلى بهم
قال ابن الهمام انها لم تقف في كتب الحديث بل في
كتب الفقه • حديث القلب بيت الرب قال
الزركشي وغيره لا اصل له وقال ابن تيمية موضوع
وفي التذكيل هو كما قال • حديث قليل من التوفيق
خير من كثير العلم ذكره في الاحياء قال العراقي لم اجد له
اصلا وقد ذكره صاحب العوارف من حديث ابي الدر
داء وقال العقل بدل العلم ولم يخرجه ولده في مسنده
قلت وبعقبه بركات الخطاب بان ما ذكر في العوا

القلاقل بضم القافين سورة
الاخلاص والمعوذتين كذا في
الاختيار

القاص ينقط المقت والحكم ينقط
اللغة قاله الصغاني موضوع

قلب المؤمن عرش الله حديث
موضوع كما في الصغاني

العوارف وكرواه ابن

وس رواه ابن عساكر عن ابي الدرداء ورويه
الطبراني عن ابن عمر رضه وقليل الفقه خير من كثير
العبادة حرف الكاف حديث كانك بالدنيا
ولم يكن بالاخرة ولم ازل من كلام عمر بن عبد العزيز
• حديث كان الله ولا شيء معه وفي رواية ولا شيء
غيره وفي رواية ولم يكن شيء قبله ثابت ولكنه
الزيادة وهي قولهم وهو الآن على ما عليه كان من
كلام الصوفية • حديث الكرم حبيب الله ولو كان
فاسقا لا اصل له • حديث كف الجوع عشرك لا يعرف
له اصل • حديث الكلام صفة المتكلم ليس بحديث
وليس على اطلاقه • حديث الكلام على الايدة و
قال السخاوي ولا اعلم فيه شيئا لا نفيا ولا
اثباتا • حديث كلمة يسمعها الرجل خير له من عبادة
سنة وجلوس ساعة عند مذاكرة العلم خير من عتق
رقبة هو من كتاب العروس على ما في الذيل • حديث
كلكم حادث وكلكم هام ليس بحديث • حديث
كل الناء يترشح بما فيه من كلام الصوفية • حديث
بدعة ضلالة الا بدعة في عبادة في مسنده كذاب
ونتهم • حديث كل ثان لا بد له من ثالث وقول
اتباع الشيء ما يثنى الا وقد ثلث لا اصل له
• حديث كل عام تزدلون من كلام الحسن البصري

كل ٥

بل معناه في التجارب بلفظ لا يأتي عليكم زمان الا
والذي بعده شر منه حتى تلقوا ربكم وروي ذلك
من قول ابن مسعود ولا اعني اميرا خيرا من امير و
لا عاما خيرا من عام ولكن علماؤكم وفقهاءكم يذهبون
ثم لا تجدون منهم خلفا وتجيء قوم يفتون برأيهم
وفي لفظ وما ذاك بكثرة الامطار وقلتها ولكن
بذهاب العلماء وبمثله فسر ابن عباس قوله تنقصها
اولم يروا انا نأتي الارض ننقصها من اطرافها حيث قال
موت علمائها وفقهائها وعن ابي جعفر موت
عالم احب الى ابليس من موت سبعين عابدا
حديث كل ممنوع محلوس بحديث حديث كنت
نبيا وادم بين الماء والطين قال الزركشي لا اصل له
بهذا اللفظ حديث كنت كنزا لا اعرف فاجبت
ان اعرف فخلقت خلقا فعرفتهم بي فعرفوني نقل
الحافظ كابن تيمية والزركشي والسخاوي على انه
لا اصل له حديث كن ذئبا ولا تكن رئاسا فان
الرأس يهلك والذنب يسلم من كلام ابراهيم بن
ادهم حرف اللام حديث ليس الخرقة الصوفية
وكون الحسن البصري لبسها من علي اطبق المحدثون
على انه لا اصل له حديث لسعت حية الهوى
كبدي البيتين قال ابن تيمية تا اشتهر ان ابا

وفي الجامع الصغير للذكور مقبح كنت نبيا
وادم بين الروح والجسد خرجه ابو
نعيم في الحلية عن ابن سعد وغيره

لان يؤدب الرجل ولده خير له من ان يتصدق
بصاع من صحيح الصحاح

مجذوره

مجذوره انشده بين يديه عليه السلام وانه توا
عليه السلام حتى وقف البردة الشريفة على كتفه
فتقاسمها اصحاب التصفة وجعلوها رقعا في ثيا
بهم كذب باتفاق اهل العلم بالحديث حديث
اللعب بالحمام قبلية للفقر من كلام ابراهيم النخعي
حديث لعن امة الداخل فينا بغير سبب و
الخارج منا بغير سبب لا يعرف له اصل بهذا اللفظ
حديث لعن امة المغني والمغنى له قال النووي
وغيره لا يصح حديث لعن امة الكذاب ولو كا
ن ماروخا قال السخاوي ما علمته مرفوعا حديث
لكل بلوى عون ليس بحديث حديث لكل
حجرة اجرة لا اصل له حديث لكل ساقطة لاقطة
من كلام بعض السلف حديث لكل مجتهد نصيب
من كلام بعضهم وفي معناه من وجد وجد ومن
لج ولج حديث للبيت رب يحميه قاله عبد المطلب
لابرهة صاحب الفيل حديث علي لما اغتسلت
النبي صلى الله عليه وسلم اقتصلت ماء محاجر
عينيه فشربته فورثت علم الاولين والاخرين
قال النووي لا يصح حديث لهدم الكعبة مجاجرا
اهون من قتل المسلم قال السخاوي لم اقف
عليه بهذا اللفظ حديث لوحسن احدكم ظنه

ولو كان الارز حيوانا لكان انسانا ولو كان انسانا
لكان رجلا ولو كان رجلا لكان صالحا ولو
كان صالحا لكان وليا ولو كان وليا لكان
مرسلا ولو كان مرسلا لكنت انا مرسوف لك

شبكة الألوكة
www.alukah.net

من اكل الارز از بعين يوما ظهرت
ينابيع الحكمة من قلبه على لسانه

مذكور في باب اليم

بحجر لنفعه انه به قال السخاوي لا اصل له ● حديث
لو اغتسل الوطي بماء البحر لم يجئ يوم القيمة الا جنبا باطل
لا اصل له ● حديث لو كشف الغطا ما ازددت
يقينا قال القشيري في رسالته هو قول عامر بن عبد الله
بن قيس قلت والمشهور انه من كلام علي رضي الله
عنه ● حديث لو كانت الدنيا دما عبيطا كان
قوت المؤمن منها حلالا قال الزركشي لا اصل له ●
حديث لو كان الارز رجلا كان حليما موضوع قاله
ابن القيم وتبعه العسقلاني ● حديث لولاك لما خلقت
الافلاك قال القطاني موضوع ● حديث لو منع
عن فت البول لفتوه وقالوا ما منينا عنه الا وفيه
شيء في الاحياء وقال العراقي لم اجده ● حديث لو
وزن خوف المؤمن ورجاؤه لاعتدلا اصل له
مرفوعا وانما هو عن بعض السلف كذا في المقاصد
وقيل هو من كلام ثابت البناني ● حديث لو يعلم
الناس ما في الحلبة اشتروها ولو بوزنها ذهبا
قال السيوطي هو موضوع ● حديث اللواء يحمله علي
يوم القيمة ذكره ابن الجوزي في الموضوعات ●
حديث اللهم اني اعوذ بك من ان اقول في الدين
بغير علم لم يوجد ● حديث لي مع الله وقت لا يسعني
فيه ملك مقرب ولا نبي مرسل من كلام بعض الصوفية

وليس بحديث

حرف اليم

وليس بحديث ● حديث ما اعلم على
جدار يسيء هذا قال ابن حجر لا اصل له ● حديث
ما افلح سيبين من كلام الشافعي وقال الا تحدثن حسن
لانه لا يخلو العاقل من ان يهم لا فرنه او لدنياه و
الشحيح مع الهم لا ينعقد واذا خلا منهما صار في حد
البهائم وفيه قصة الملك المثقل وتطيبه بخبز التوت
● حديث ما اوى قوم المنطق الا منعوا العمل في الا
حياء وقال العراقي لم اجد له اصلا ● حديث ما
انصف القارئ المفصل قال ابن حجر لا اعرفه ● حديث
ما اتخذ الله وليا جاهلا ولو اتخذه لعلمه قال السخاوي
ليس بثابت ولكن معناه صحيح اي لو اراد اتخاذه
وليا لعلمه ثم اتخذه وليا ● حديث استر ذل الله
عبدا الا نظر عليه العلم والادب في القرآن وهو
باطل ● حديث ما اوى احدا المنطق الا منعوا العمل
لم يوجد كذا في المختصر ● حديث ما بدئ بوم الاربعاء
الا تم قال السخاوي لم اقف له على اصل ● حديث
ما بعد طريق ادى الى صديق من كلام ذي النون
المصري ● حديث ما ترك القاتل على المقتول من
ذنب قال ابن كثير لا نعرف له اصل بهذا اللفظ
● حديث ما تفاضل قوم قرءين من كلام السلف
قلت ومعناه يؤخذ من حديث لا يلدغ المؤمن

شبكة الألوكة
www.alukah.net

من مجرتين ● حديث ما خلا جسد من جسد قال
السخاوي لم اقف عليه بلفظه ● حديث ما خلا قصر
من حكمة قال السخاوي لم اقف عليه ● حديث ما
رفع احد احدا من فوق مقداره الا واتضع عنده
من قدره بازيد من كلام الشافعي ● حديث ما عند
الله بشيء اعظم من جبر القلوب قال السخاوي لا اعرفه
مرفوعا ● حديث ما غل من ولدي ولده الا اصل له كما
قاله السخاوي ● حديث ما عرفت النية في الحديث
الا للشرقة قال الخطيب لا يحفظ مرفوعا وانما هو قول
ابن هارون ● حديث ما فضلكم ابو بكر بصوم
ولا صلوة ولكن بشيء وقر في قلبه قال العراقي لم اجد
لم اجده مرفوعا ● حديث ما كل مرة تسلم البحرة ليس
بحديث ● حديث ما من مدينة يخرب اذا منها الا قل
برد ها موضوع كما في اللآلي ● حديث ما من ليلة الا
ينادي منادي اهل القبور من تغيطون فيقولون
اهل المسجد اه لم يوجد ● حديث ما من جماعة اجتمعت
الا وفيهم ولي الله لا هم يدرون به ولا هو يدري
بنفسه لا اصل له وهو كلام باطل فان الجماعة قد
يكونوا كفارا وقد يكونون فجارا يموتون على الكفر
والفجور ● حديث ما من نبي بقي الا بعد الاربعين
قال ابن الجوزي انه موضوع ● حديث ما النار

في اليمن

في ليس باسرع في الغيبة في حسنات العبد
قال العراقي لم اجد له اصلا ● حديث ما وسعني
ارضي ولا سمائي ولكن وسعني قلب عبدي المؤمن
لا يوف له اسناد مرفوع وقال ابن تيمية هو موضوع
وفي التنزيل وهو كما قال ومعناه وسع قلبه الايمان
بي فوجدتني والا فالقول بالحلول كفر وقال الزركشي
وضعه الملاحدة ● حديث المؤمن ليس بحقود
قال العراقي لم اقف له على اصل ● حديث مالا يجيء
من القلب عنايته صعبه ليس بحديث ● حديث
قلب المؤمن مؤتمن على نسبه من قول مالك او غيره
حديث المؤمن يغبط والمنافق يحسد في كلام
الفضيل ● حديث المؤمن سريع المؤنة قال الصغاني
موضوع ● حديث المؤمن غر كريم والمنافق خب
لئيم موضوع من حديث المصابيح ● حديث مت
سلما ولا تبال قال السخاوي لا اعلمه بهذا اللفظ
● حديث المحبة مكتبة لا اصل له بهذا اللفظ ●
حديث محبة الاباء صلة في الابناء قال السخاوي
لم اقف عليه بهذا اللفظ ● حديث المحسود مرزوق
غير معروف ● حديث المرء يسعده لا بابيه وضعه
ليس بحديث ● حديث المريض انينه تسبيح
وصياحه تكبير ونفسه صدقة ونومه عبادة و

شبكة الألوكة
www.alukah.net

نفله من جنب الى جنب جهاد في سبيل الله
قال العقيلي انه ليس بثابت ◆ حديث
مسح العينين بباطن انملتي المسبحتين بعد
تقبيلهما عند سماع قول المؤذن اشهد ان محمدا رسو
الله مع قوله اشهد ان محمدا عبده ورسوله
رضيت بالله ربا وبالاسلام دينا وبمحمد صلى الله عليه
وسلم نبيا لا يصح رفعه على ما قاله السخاوي ◆
حديث مصارعته صلى الله عليه وسلم اباجهل
لا اصل له ذكره الحلبي في حاشية الشفاء ◆ حديث
المصائب مفاتيح الارزاق غير معروف ◆ حديث
المضمضة والاستنشاق ثلثا فريضة للجنب موضوع
◆ حديث المعاصي تزيل النعم قال السخاوي لم اقف
عليه قال ابن الديبع يعني مرفوعا والا فهو من قبيل
السلف قال الشاعر اذا كنت في نعمة فارعها
فان المعاصي تزيل النعم قلت ومعناه في القرآن
ايضا قال الله تعالى ان الله لا يغير ما بقوم حتى يغيروا
ما بانفسهم وقال عز وجل وضرب الله مثلا قرية
كانت امنة مطمئنة يأتيها رزقها رغدا من كل مكان
فكفرت بانعم الله فاذاقها الله لباس الجوع والخوف
بما كانوا يصنعون هذا والحديث لا يسئل الا عن
اللفظ والا فقل ما يوجد ◆ حديث ذكروا انه

لا اصل

انه لا اصل له او موضوع الا ويوجد له معنى في الكتاب
والسنة ◆ حديث المعدة بيت الداء والحمية راس
الدواء من كلام بعض الاطباء ◆ حديث معلم
الصبيان اذا لم يعدل بينهم كتب يوم القيمة مع الظلمة
من قول مكحول ◆ حديث المغتاب والمستمع
شريكان في الاسم لا يعرف له اصل بهذا اللفظ ◆
حديث ملعون من زاد ولم يشر قال السخاوي
لا اعرفه مرفوعا ◆ حديث من اراد ان يؤتيه الله
علما بغير تعلم وهدى بغير هداية فليزهد في الدنيا لم يوجد
له اصل كذا في المختصر ◆ حديث من احب كرمتين
فلا يكتبن بعد العصر لا اصل له ◆ حديث من اضحك
شيئا عليك عند انقضائه ليس بحديث ◆ حديث
من اذل عالما بغير حق اذله الله تعالى يوم القيمة على
رؤس الخلائق من نسخة سفيان المهدي المكذوبة
كذا في الذيل ◆ حديث من اسلم على يديه رجل و
جبت له الجنة قال الصغاني موضوع ◆ حديث من
استوى يوماه فهو مغبون ومن كان يومه شرا
من امسه فهو ملعون لا يعرف الا في منام لعبد العزيز
بن مراد قال اوصاني به في الرؤيا بزيادة في
آخره رواه البيهقي ◆ حديث من امسك فليتم قال
العقيلي انه باطل ◆ حديث من اعان تارك

من احدث ولم يتوضأ فقد جفاني اه
قال الصغاني موضوع

من ترك صلاة الصبح برئ منه القرآن ومن ترك صلاة الظهر برئ منه الاسلام ومن ترك
صلاة العصر برئ منه الاحسان ومن ترك صلاة المغرب برئ منه محمد صلى الله عليه وسلم
ومن ترك صلاة العشاء برئ منه الرحمن حديث موضوع ذم الصغاني

ومن الموضوعات

من اكل بالقدس فانه مبارك مقدس
فقد بارك فيه سبعون نبيا آخرهم عيسى
بن مريم عليها السلام

ومنها

من اكل الازرار اربعين يوما ظهرت ينابيع
الحكمة من قلبه على لسانه

ومنها

من اخلص لله تعالى اربعين صباحا نور
الله تعالى قلبه وجرى ينابيع الحكمة من قلبه
على لسانه كلهم ذم الصغاني

من يشتري بجوز صغير شبرة بدخول
الجنة من موضوعات الصغاني

من زار قبر ابويه او احدهما في كل جمعة
غفر له وكتب بارا من موضوعات الصغاني

من تكلم عند الاذان خيف عليه زوال
الايمان من موضوعات الصغاني

الصلوة بلقمة فكأنما قتل الانبياء كلهم موضوع رتن
كذا في الذيل حديث من اغتسل من الجنابة حلالا
اعطاه الله تعالى مائة قصر من درة بيضاء وكتب
الله تعالى له بكل قطرة ثواب الف شهيد وضعه دينار
حديث من افرد الاقامة فليس منا موضوع
كذا في اللآل وكذا حديث جابر ثواب المؤذن بطوله
موضوع حديث من استعرض فلم يرض فهو شيطان
من كلام ابي الفتح البستي ومن استغضب فلم يغضب
فهو حمار حديث من اكتحل يوم عاشوراء بالاثمد لم
يرمد عيناه ابدا موضوع ابتدعه قتلة الحسين رضي
الله عنه حديث من اكل طعام اخيه بسرة لم يقدره
من كلام ابي سليمان الداراني حديث من اكل
مع مغفور غفر له قال العقيلي لا اصل له موضوع
حديث من انتهر صاحب بدعة ملأ الله قلبه امنا
وايمانا موضوع حديث من بان عذره وجبت
الصدقة عليه قال السخاوي لا اصل له حديث من
تزوج امرأة لمالها احرمه الله مالها وجمالها قال
الزركشي لا يعرف حديث من تزين بغير زينه فقبل
قدمه هدر ليس له اصل يعتمد وحكايات الجن المروية
في ذلك عن النبي صلى الله عليه وسلم لم يثبت منها
شيء حديث من تكلم بكلام الدنيا في المسجد احبط الله

اعماله اربعين سنة قال الصغاني موضوع حديث
من جالس عالما فكأنما جلس نبيا قال السخاوي
لا اعرفه في الرفيع حديث من جهل شيئا عاداه
بحديث قال الشاعر المرء لا يزال عدو ما جهل
حديث من خفر لاخيه خليجا او قع الله فيه قريبا
قال العقيلي لم اجد له اصلا حديث من حلف
بالله صادقا كان كمن سبح الله وقدسه غير معروف
اصله حديث من دعا لظالم بطول البقاء فقد
احب ان يعصى الله كلام لبعض السلف حديث
من رفع يديه فلا صلوة له موضوع حديث من
زارني وزار ابي ابراهيم في عام واحد دخل الجنة
قال ابن تيمية انه موضوع وقال النووي انه باطل
لا اصل له حديث من زار العلماء فكأنما زارني و
من صافح العلماء فكأنما صافحني ومن جالس العلماء
فكأنما جالسني ومن جالسني في الدنيا اجلس الى يوم
القيمة فيه خفض كذا في الذيل حديث من
من زرع حصدا ليس بحديث حديث من ستر فليوم
ليس بحديث حديث من ستر المؤمن فقد ستر ني ومن
ستر ني فقد ستر الله تعالى قال ابن حبان سمعت جعفر بن
ابان ثنا ابن رفيع بمن الليث عن نافع عن ابن عمر
فقلت يا شيخ اتق الله ولا تكذب على رسول الله فقال

من استشفى بغير القرآن فلا شفاه الله تعالى
من موضوعات الصغاني

من حج البيت ولم يزرني فقد جفاني
موضوع كما في الصغاني

ومن دعاني ولم اجبه فقد جفاني وليس
بربّ جاف موضوع

من صلى على قرة لم يمت ذنوبه ذرة
حديث موضوع كما في الصغاني

شبكة الألوكة
www.alukah.net

لست بنبي فقل انتم تحدثوني لاسنادي فحوفته حتى
خلف لايحدث بمكة • حديث من ستر مؤمنا فكانما
ستر الله ومن غطم مؤمنا فكانما يعظم الله تعالى ومن اكرم
مؤمنا فكانما يكرم الله هو كذب بين كذا في الذيل •
حديث من توضأ فزوضوئه لم تزل ملكاه يكتبان له حسنات
حتى يحدث منه ذكر ذلك الوضوء فيه ابن علوان المشهور
بالكذب • حديث من سمع المنادي بالصلوة له بالف
درجة لا اصل له • حديث من شكى ضرورته وجبت
مساعدته ويروى معاونته من كلام السلف •
حديث من صلى خلف تقي فكانما صلى خلف نبي
لا اصل له • حديث من طاف هذا البيت اسبوعا
وصلى خلف المقام ركعتين وشرب من ماء زمزم
غفرت له ذنوبه بالغة ما بلغت قال السخاوي لا يصح
وقد ولع به العامة كثيرا لا سيما بمكة بحيث كتب على
بعض جدرها الملاصق لزمزم وتحقلوا اثبوته بمنام
وشبهه مالا تثبت الاحاديث النبوية بمثله • حديث
من طاف حول البيت سبعا في يوم صائف شديد حره
وقر عن رأسه وقارب بين خطاه وقل التفاته و
غض بصره وقل كلامه الا بذكر الله تعالى واستلم الحجر
في كل طواف من غير ان يوذي احدا كتب الله له بكل
قدم برفعها وبضعها سبعين الف حسنة ومحا عنه سبعين

من تمم الورد الاخير ولم يصل علي فقد جفاني موضوع كما في الصغاني

من صلى صلاة الصبح في الجماعة فكانما حج مع نوح عليه السلام اربعين حجة او ختمين ومن صلى صلاة العصر فكانما حج مع يونس عليه السلام ومن صلى صلاة المغرب في الجماعة فكانما حج مع موسى عليه السلام ومن صلى صلاة العشاء في الجماعة فكانما حج مع عيسى عليه السلام موضوع ذكره الصغاني

الف سيئة ورفع له سبعين الف درجة وعتق
الله من المسلمين وان شاء في العاجلة وان شاء
عجلت له في الدنيا وان شاء اخرت له في الاخرة
اخرجه الجندي في تاريخ مكة عن ابن عباس مرفوعا
وفي رسالة الحسن البصري ومناسك ابن الحاج
نحوه وهو باطل هذا كلام السخاوي وافقه المتقي
ايضا والحق ان لوائح الوضع ظاهرة عليه فتامله
• حديث من طلب السلامة سلم ليس بحديث
• حديث من عرف نفسه فقد عرف ربه قال ابن
تيمية موضوع • حديث من عرف ربه كل لسانه
قال التنوخي ليس بثابت • حديث من عرف نفسه
استراح يروي عن سفيان عيينة ليس بصحيح المعنى
من عرف نفسه • حديث من عصى في غربته زاده الله
خائبا لا يعرف له اصل • حديث من علم اخاه آية
من كتاب الله فقد ملك رقبته قال ابن تيمية موضوع
وفي الذيل هو كما قال • حديث من قدم لاخيه ابريقا
يتوضأ فكانما قدم جوادا قال ابن تيمية موضوع و
في الذيل هو كما قال • حديث من قرأ البقرة وآل عمران
ولم يدع ما لشيخ فقد ظلم قال السخاوي لا اصل له
حديث من قصدناه وجب حقه علينا قال السخاوي
لم اقف عليه • حديث من قرأ ياسين بالمجر الم نشرح والم تر

من عزى مصابا فله مثل اجره موضوع

من عير اخاه بذنب لم يمت حتى يعمله موضوع وهذا حديث حسن الصغير بكتة مذكور في الجامع

من قاد اعمى اربعين خطوة غفر الله ما تقدم من ذنبه موضوع كما في الصغاني

كيف •

قوله وحاد الخ توبيخ ان الله يقول لموسى سبعين الف بسبب ما بكاه بلطف وكرم الخ

لم يرد قال السخاوي لا اصل له • حديث من قص اظفاره مخالفا لم يرى في عينيه رمدا قال السخاوي لم اصله • حديث من قال في بيننا برايه فاقتلوه في الوجيز وضعفه • اسحق المليطي • حديث من قضى صلوة من الفرائض في اخر جمعة من شهر رمضان كان ذلك جابرا لكل صلوة فاتته في عمره الى سبعين سنة باطل قطعا لانه مناقض للاجماع على ان شيئا من العبادات لا يقوم مقام فائته سواء ثم لا عبرة بنقل النهاية ولا بنزاع الهداية فانهم ليسوا من المحدثين ولا اسندوا الحديث الى احد من المخرجين • حديث من كتم سره ملك امره قال السخاوي ليس في المرفوع • حديث من كثرت صلوته بالليل حسن وجهها بالنهار لا اصل له وهو موضوع من غير قصد واتفق الحفاظ على انه من قول بشر بك قاله لثابت لما دخل عليه • حديث من لعب بالشطرنج فهو ملعون قال النووي لا يصح بل هو كذب • حديث من لم ينم يدا وم على اربع قبل الظهر لم تنله شفاعتي قال العسقلاني لا اصل له • حديث من لم يخف الله خف منه ليس بحديث • حديث من لم يصلحه الخير يصلحه الشر من كلام بعض السلف • حديث من لم يحن عند صدقة خليل من اليهود لا يصح • حديث من لانت كلمته وجبت محبته من كلام السلف على ما قاله الخطيب • حديث من خضب الحناء بعد طهرها ليس بحديث • حديث

من كتب بقلم مقصور ومنقط بمنقط مكسور وفتح انه سبعين بانا من الفقر موضوع

من مات بين الحرمين بعث امنا يوم القيمة ومن مات في طريق مكة حاجا لم يعارضه انه تعالى ولم يحاسبه موضوع الصغاني

من يصلح

من يفتح جاهلا عاده جاد من بعض السلف وليس في شيء من المسندات وفي المقاصد لا استحضره • حديث من تمام الحج ضرب الجمال هو من كلام الاعمش قاله ابن الديبع قلت صح ضرب الصديق جمله في الحج بحضرة النبي صلى الله عليه وسلم فدل على ان المراد منه اضافة المصدر الى مفعوله وقيل اريد اضافته الى الفاعل والله اعلم • حديث من حسن المرافقة الموافقة ليس بحديث • حديث من علامة الساعة التدافع على الامامة ليس بحديث • حديث من فتنة العالم ان يكون الكلام احب اليه من الاستماع لحديث بطوله في الاحياء وقال العراقي ابو نعيم وابن الجوزي ذكره في الموضوعات وكذا في المختصر • حديث موتوا قبل ان تموتوا قال العسقلاني انه غير ثابت • حديث المؤمن اذا قال صدق واذا قيل صدق لا يوصف بهذا اللفظ • حديث حلوى والكافر مرة قال العسقلاني باطل لا اصل له • حديث المؤمن ليس بحقود في الاحياء قال العراقي لم اقف له على اصل • حديث المؤمن يلقى والكافر سوف يلقى ليس بحديث • حديث المؤمن مؤتمن على نسبه لا اصل له • حديث المؤمن يخدع من كلام سعيد بن جبير

حرف النون • حديث الناس بزمانهم اشبه منهم بآبائهم من كلام علي رضه • حديث الناس على دين

الموت كفارة لكل مسلم موضوع كما في الصغاني وضعيف كما في الجامع الصغير

شبكة الألوكة
www.alukah.net

الناس كلهم موتى الا العالمون والعالمون كلهم هلكى الا العاملون والعاملون كلهم غرقى الا المخلصون والمخلصون على خطر عظيم وبهذا الحديث تغتر وتحزن وتطوب في أعوانه العالمين والعاملين والمخلصين والله اعلم ذكره الصغاني

انتظار الى الخضرة يزيد في البصر والنظر الى المرأة الحسناء يزيد في البصر موضوع

الولد تربيه موضوع

الوضوء قبل الطعام ينفي الفقر وبعده ينفي الهم ويقبح البصر موضوع ذكره الصغاني

الوضوء على الوضوء نور على نور فقال الحافظ زكي الدين عبد العظيم المنذري لا حضر له اصل من حديث النبي صلى الله عليه وسلم ونقله من كلام بعض السلف انتهى كذا في النهاية الجزري قال لفظ نية المقبل الاحمر الاذنين ذكره في آداب الوضوء

ملوكهم قال السخاوي لا اعرفه ◆ حديث الناس بالناس ليس بحديث ◆ حديث الناس نيام فاذا ماتوا انتبهوا من كلام علي رضي الله عنه ◆ حديث البنى لا يؤلف تحت الارض باطل لا اصل له ◆ حديث التاء يضر بعضهن بعضاً من قول عكرمة ◆ حديث النسيان طبع الانسان قال السخاوي لا اعرفه بهذا اللفظ ◆ حديث نضرة الله للعبد خيرا نضرته لفظه من كلام وهب ابن الورد ◆ حديث النظر الى الوجه الجميل عبادة قال ابن تيمية باطل لا اصل له ◆ حديث نعم العبد الصهر القبر لا اصل له بهذا اللفظ ◆ حديث نعم العبد صهيب لولم يخف الله لم يعصه لا اصل له كما صرح به الحفاظ ◆ حديث ناكح اليد ملعون لا اصل له صرح به الزعاوي ◆ حديث نقطة من دواة عالم احب الى الله من غرق مائة شهيد موضوع رتن كذا في الذيل حرف الواو حديث ولد الزنا لا يدخل الجنة لا اصل له ◆ حديث ولدت في زمن الملك العادل قال الحفاظ لا اصل له ◆ حديث وصي وموضع سري وخليفتي في اهلي وخير من اخلف بعد علي بن ابي طالب موضوع على ما قاله الصغاني في الدر الملتقط ◆ حديث الورد الابيض خلق من عرقه عليه الصلوة والسلام والاحمر من عرق جبريل والاصفر من عرق البراق مذكور في مسند الفردوس وغيره فقال النووي لا

يصح وقال الحفاظ انه موضوع حرف الهاء ◆ حديث هلاك امتي عالم فاجر وعابد جاهل لم يوجد كذا في المختصر ◆ حرف اللام ◆ حديث لا ادري نصف العلم من قول الشعبي ◆ حديث لا بأس ببول الحمار وكل ما اكل لحمه موضوع كذا في اللآلي ◆ حديث لا توضؤا في الكنيف الذي تبولون فيه فان وضوء المؤمن يوضع مع حسناته وضعفه يحيى بن عيينة ◆ حديث لا تسيدوني في الصلوة قال السخاوي لا اصل له ◆ حديث لا تلد الحية الا حية ليس بحديث ◆ حديث لا تنظر الي من قال وانظر الى ما قال من كلام علي رضي الله عنه ◆ حديث لا دين لمن لا عقل له قال النسائي باطل منكر ◆ حديث لا سلام على آكل لا اصل له ◆ حديث لا عذر لمن اقر قال العقيلي لا اصل له ◆ حديث لا تجل لمسلم جهل الفرض والسنن وتجل له جهل ما سوى ذلك موضوع كذا في الذيل ◆ حديث لا يستديم الرعيف ويوضع يده على رأسه حتى يعلم فيه ثلثمائة وستون صانعاً اولهم ميكائيل قال العراقي لم اجد له اصلاً ◆ حديث لا يستحيي الشيخ ان يتعلم العلم كما لا يستحي ان يأكل الخبز اللين ◆ حديث لا يعذب الله بسبعة اختلف فيها قال السخاوي اظنه من كلام بعض السلف قلت وسمعت بعض شيوخي قال من تبع عالماً لا يقي الله سالماً حرف الياء ◆ حديث يا ابا هريرة

لا تسافروا والغرض في العقب قاله الصغاني انه موضوع

لا صلوة لجار المسجد الا في المسجد موضوع كذا في الصغاني وضعيف كذا في الجامع الصغير

لا فيه لفاسق قال الحافظ ابن حجر قطع والخطيب انه حديث باطل ذكره ابن الزركشي في اللآلي

لا تهم الا تهم الدين ولا وجع الا وجع العين موضوع ذكره الصغاني

لا تقطعوا الخبز والله بالكلية كما يقطع الاعاجم او كما يفعل الاعاجم ومن اشتهوه منهم موضوع قاله الصغاني

شبكة الألوكة
www.alukah.net

اذا توضأت فقل بسم الله والحمد لله فان حفظتك
لا تستريح بكتب لك الحسنات حتى تحدث من ذلك الوضوء
منكر • حديث يا حميرا قال المزني كل حديث فيه يا حميرا
فهو موضوع • حديث يا شيخ ان اردت السلامة فا
طلبها في سلامة غيرك منك يروي عن الشيخ ابي اسحق
الشيرازي انه سمعه من النبي صلى الله عليه وسلم منامًا • حديث
يا علي اذا رددت فلانًا فسل قال السخاوي وهو
كذب بحت • حديث يا علي اتخذ لك نعلين من حديد
وافتهما في طلب العلم قال ابن تيمية موضوع وهو كما قال
ذكره في الذيل • حديث يا علي ادع بصحيفة ودواة فاملى
رسول الله صلى الله عليه وسلم وكتب علي وشهد جبريل
ثم طويت الصحيفة قال الراوي فمن حدثكم انه علم ما في
الصحيفة الا الذي املاها وكتبها وشهدها فلا تصدقوه
وهذا في المرض الذي توفي فيه قال الصغاني في الدر
الملتقط انه موضوع وسيأتي ان وصايا علي المقدر
بيا علي كلها موضوعة غير قوله يا علي انت مني بمنزلة هرون
من موسى عليهما السلام الا انه لا نبي بعدي • حديث
يؤم القوم اجنبهم وجهًا موضوع كذا في اللآلي •
حديث يدعوك اذا لم تقدر على قطعها فقبلها من كلام
المنصور • حديث يرقص للقرد في دولته ليس بحديث •
حديث بس لما قرئت قال السخاوي لا اصل له •

حديث يا علي

الفصل

حديث بقي

حديث بقي الحر الذي يقي البرد ليس بحديث • حديث
اليقين للايمان كله موضوع قاله الصغاني • حديث يوم
يوم صومكم يوم نحركم لا اصل له كما قال احمد وغيره قال
شيخ شايخنا شمس الدين السخاوي قال ابن تيمية
ما اشتهر من ان الشافعي واحمد اجتمعا بمكان
الزاعي وساله فباطل باتفاق اهل المعرفة لانهما
لم يدركاه قال وكذلك ما ذكره من ان الشافعي
اجتمع بابي يوسف عند الرشيد باطل فلم يجتمع الشافعي
بالرشيد الا بعد موت ابي يوسف رحمة الله عليه و
قال الحافظ ابن حجر وكذا الرحلة المنسوبة للشافعي
الى الرشيد وان محمد ابن الحسن حرضه على قتله و
ان اخرجه البيهقي في مناقب الشافعي وغيره فهي موضوعة
ومكذوبة وقال الميموني سمعت احمد بن حنبل يقول
ثلثة كتب ليس لها اصول المغازي والملاحم والتفسير
قال الخطيب في جامعه هذا محمول على كتب مخصوصة في
هذه المعاني الثلثة غير معتمد عليها لعدم عدالة ناقليها
وزيادة القصاص فيها واما كتب الملاحم فجميعها بهذه
الصفة وليس يصح في ذكر الملاحم الا رقيقة والفتن
المنتظمة غير احاديث يسيرة واما كتب التفسير
اشهرها كتاب الكلبي ومقاتل بن سليمان وقال
احمد في تفسير الكلبي مذا وله الى اخره كذب قيل له

لم يجتمع الشافعي بابي يوسف
رحمة الله عليه رحمة واسعة

في الكتب الملاحم

شبكة الألوكة
www.alukah.net

يحتمل النظر فيه قال لا قلت قال الزركشي وكتاب
مقاتل قريب منه وقال شيخ مشايخنا الجلال السيوطي
ومنه كتب صحيحة ونسخ معتبرة بينت حالها في آخر كتاب
الاتقان في علوم القرآن وسطرتها كلها في تفسيري المسمى
انتهى وأما المغازي فمن اشهرها كتاب محمد بن اسحق
وكان يأخذ من اهل الكتاب وقد قال الشافعي كتب
الواقدي كذب وليس في المغازي اصح من مغازي
موسى بن عقبة انتهى وقال لا اصل له من القبور ما
يذكر بجبل لبنان من البقاع انه قبر نوح عليه السلام وانما
حدث في اثناء المائة الرابعة والمشهد الذي ينسب
لابي كعب بالجانب الشرقي من دمشق مع اتفاق العلماء
انه لم يعد مرها فضلاً من دفنة والمكان المنسوب لابن
عمر من الجبل الذي بالمغلاة لا يصح من وجه وان اتفقوا على
انه توفي بمكة والمكان الذي ينسب لعقبة بن عامر من
قرى مصر انما هو بمنام رآه بعضهم مدسوس ملاولة و
المكان المنسوب لابي هريرة رضي الله عنه بعسقلان انما
هو قبر خيدره بن خشنه كما جزم به بعض الحفاظ المتأخرين
ولكن قد جزم ابن حبان وتبعه شيخنا بالاول المكان
المعروف بالمشهد الحسيني في القاهرة ليس الحسين مدفونا
به بالاتفاق وانما فيه رأسه فيما ذكره بعض المؤرخين وعزاه
بعضهم قال شيخنا واما البقيع بن بيته فقد رأيت له جوابا

في قبر نوح عليه الصلاة والسلام

بالغ في انكار ذلك واطال فيه ● والمكان المعروف
بالستيتة ففيه ابنة الحسن بن زيد الحسن بن علي بن
ابي طالب فقد ذكر بعض اهل المعرفة ان خصوص هذا
المحل الذي بزاز ليس هو قبرها ولكنها في تلك البقعة
بالاتفاق قلت وقال الشيخ محدث الخزرجي لا يصح يقين
قبر نبي غير نبينا صلى الله عليه وسلم نعم سيدنا ابراهيم عليه
السلام في تلك القرية لا بخصوص تلك البقعة انتهى و
كأنه اشارة الى ان لا وجود لنور القمر والكواكب بعد
ظهور نور الشمس وأما الى نسخ سائر الاديان في
جميع الابدان والازمان وفي الخلاصة قال الشيخ قد صنفت
كتب في الحديث وجمع ما احتوت عليه موضوع كامل
من موضوعات القضاعي ومنها الاربعون الودعانية
ومنها وصايا علي كلها موضوعة سوى الحديث الاول
وهو انت بمنزلة هارون من موسى غير انه لا نبي بعدي
قال ومنها وصايا علي كلها الى آخرها ولها يا علي لعلان ثلث
علامات وفي آخرها النهي عن المجامعة في اوقات
مخصوصة كلها موضوعة وآخر هذه الوصايا يا علي اعطيتك
في هذه الوقتية علم الاولين والآخرين وضعها حماد بن
عمرو النصيبي وقال السيوطي في اللآلئ وكذا وصايا علي
موضوعة وانهم حماد بن عمرو وكذا وصايا اليه وضعها
عبد الله ابن زياد بن سمعان او شيخه قال الصغاني

بن ه

تتمة ه

شبكة الألوكة
www.alukah.net

واول هذه الودعانيات كان الموت فيها على غيرنا
كتب وقد ذكرناه مع غيره من الموضوعات التشبآب
واخرها بان بيت الاوقد ملك يقف على مائة خمس مرات
فاذا وجد الانسان فقد نفد اكله وانقطع اجله الفي عليه
ثم الموت فغشيته كرتباه وغرته سكرتاه وقال السيوطي
في الذيل ان الاربعين الودعانية لا يصح فيها حديث
مرفوع على هذا النسق وفي هذه الاسانيد وانما يصح منها
الالفاظ يسيرة وان كان كلامها حسنا وموعظة
فليس كل ما هو حق حديثا بل علمه وهي مسروقة سرقها
ابن دوعان من واضعها زيد بن فارعة ويقال ان الديلمي
وضع رسائل خوان الصفا وكان فراجهل على انه في
الحديث واقلهم حياء واجرهم على الكذب قال الصغاني
ومنها كتاب فضل العلماء للمحدث شرف البلخي واوله من تعلم
مسئلة من الفقه قلده كذا وذكر الاحاديث الموضوعة باسناد
واحد احاديث الشيخ الموصوف بابن ابي الدنيا وهو الذي
يزعمون انه ادرك عليا وعمر طويلا واخذ بركابه فركب
واصابه ركابه فشجه فقال مذ اتته في عمرك مذ او آحاد
ابن منظور الرومي واحاديث بشير ونعيم بن سالم
وخراش عن انس رضي الله عنه واحاديث دينار عنه
واحاديث ابي هدبة ابراهيم بن هدبة القيسي ومنها
كتاب يدعى بمسند انس البصري مقدار ثلاثمائة يرويه

سمعان بن مهدي عن انس واوله ايمتي في سايرة
الامم كالمطر في النجوم وفي الذيل سمعان بن المهدي عن
انس لا يكاد يوقف الصدق به نسخة مكذوبة قبح
الله من وضعها وفي اللسان بل مر وآية محمد بن مخلد
الرازي عن صفر بن هارون عن سمعان فذكر
النسخة وهي اكثر من ثلاثمائة حديث اكثرها موضوعة وهو
منتهى قال الصغاني ومنها الاحاديث التي مر وبيد
في تسميتها يا احمد لا يثبت شيء منها ومنها خطبة
الوداع عن ابي الدرداء رفعه واوله الا لا بر لكن
احدكم البحر عند ارتجاجه في اللآلي المخطية الاخيرة عن
ابي هريرة وابن عباس بطولها موضوعة انهم سيرة
بن عبد ربه لا بورك فيه وفي الوجيز قال ابن قتيبة
كتبت جملة عن محمد بن الاشعث عن موسى بن اسمعيل
بن موسى بن جعفر عن آبائه الى علي رفعها اذا
هزم الينا نسخة قريبا من الف حديث عن موسى
المذكور عن آبائه تخطاطري عامتها مناكير قال الدار
قطني انه من آيات الله وضع ذلك الكتاب يغني
العلوبات قال العقيلي وتمام الستين وكله بسند
واحد منه لا خيل ابقى من الادهم ولا امة كانية العم
وعبد الله بن احمد عن ابيه عن علي الرضا عن آبائه
بروي نسخة موضوعة باطلة ما يفك عن وضعه او عن

ضوفة ه

وضع ابيه واسحق الملبطي له اباطيل منها لا تحل لامرأة
تؤمن بالله ان يقنع الفرج على السرج ومن منع الماعون
لرفده طرف من البخل ومنها لعن الله الناظر والمنظور اليه
ومنها لا تقولوا مسجد ولا تكنيف ونهى عن تصغير
الاسماء وان يسمى حمدون او علوان او بحوش وغيرها
وروى عن ابن جريج عن عطاء عن ابي يوسف الوصية
لعلي فالجماع وكيف يجامع فانظر الى هذا الدجال ما
اجراه وقال الديلمي اسانيد كتاب الروس لابي
الفضل جعفر بن محمد جعفر بن محمد بن علي الحسيني واهيه
لا يعتمد عليها واحاديثه منكرة بيد انه قد حكى السيوطي
عن ابن الجوزي ان فيه وقع في حديثه الموضوع والكذب
والقلب انواع منهم من غلب عليهم الزهد فغفلوا عن
الحفظ او ضاعت كتبه فحدث من حفظه ومنهم قوم ثقات
لكن اختلط عقولهم في اواخر اعمارهم ومنهم من روى
الخطأ سهوا فلما رأى الصواب او ايقن لم يرجع انفة
ان ينسبوا الى الغلط ومنهم زنادقة وضعوا قصدا
الى افساد الشريعة وايقاع الشك والتلاعب بالدين
وقد كان بعض الزنادقة يتغفل الشيخ فيدس في
كتابه ما ليس من حديثه ومنهم من يضع للنصرة مذهبه
ومنهم من يضع حسبة ترغيبا وترهيبا ومنهم من اجاز
وضع الاسانيد لكلام حسن ومنهم من قصد التقرب

الى السلطان ومنهم القصاص لانهم يريدون احاديث
ترقق وتشوق انتهى وروى عن مالك رحمه الله عليه
قال دخلت على المأمون والمجلس غاص باهله فاذا
بين الخليفة والوزير فرجة فجلست بينهما فحدثته مرفوعا
اذا ضاق المجلس باهله فبين كل سيدين مجلس عالم
في الذيل هو منكر ومالك لم يبق الى زمن المأمون وفي
الذيل اخرج الحارث بن اسامة في مسنده عن ابي
بن المجبر بضعا وثلثين حديثا قال العسقلاني كلها موضوعة
منها ان الاحمق يصيب بحمقه اعظم من فجور الفاجر وانما
ينفع الجاد عذاب الدرجات وينالون الزلفى من ربهم
على قدر عقولهم ومنها افضل الناس اعقل الناس ومنها
قيل يا رسول الله ما اعقل هذا النصراني فحجزه فقال
ان العاقل من عمل بطاعة الله ووضع سليمان بن
عيسى بضعا وعشرين حديثا منها قيل لعلقمة ما اعقل
الفتى ربي فقال به فقال ابن مسعود كان بنا نا ان
نبتي الكافر عاقلا ومنها ركعتان من العاقل افضل من
سبعين ركعة من الجاهل ولو قلت سبعمائة ركعة لكان
كذلك ومنها ان عوي بن ابي خاتم اطرى اباه وذكر
من سوددة وشرفه وعقله فقال صلى الله عليه وسلم
ان الشرف والسودد والعقل في الدنيا والاخرة للعامل
بطاعة الله فقال يا رسول الله انه كان يقري الضيف

ويطعم الطعام ويصل الارحام ويعين في النوائب و
ويفعل فعل شفيع يلبغ ذلك شيئاً قال لا اتى اباك لم
يقل قطرت اغفر لي خطيئتي يوم الدين وفي الذيل
ايضاً ان قصته رجل بلال ثم رجوعه الى المدينة بعد رد
عليه السلام في المنام واذانه لها وارتجاع المدينة به لا
اصل له وهي بنية الوضع وكان ابن حجر المكي ما اطلع عليه
وذكره وكتابه الموضوع للزيارة وفي الذيل ايضاً انه عليه
السلام لما اراد ان يبني مسجد المدينة اتاه جبريل فقال
انه سبقه اذرع طولاً في السماء غير فرخة ولا مشقة
لم يوجد وفيه انه صلى الله عليه وسلم اذا كان يصلي
خلق الظان انه جدلا روح فيه وفي الخصائص الرجلان
من اتبتي ليقومان الى الصلوة وركوعها وسجودها واجد
واتمام بين صلاتيهما كما بين السماء والارض موضوع و
فيه كان عليه السلام لا يجلس اليه احد هو يصلي الا خفف
صلاته واقبل عليه فقال الك حاجة فاذا فرغ من حاجة
عاد الى صلاته لم يوجد وفيه ايضاً لا بصح في صلوة الاسبوع
شيء وفي ليلة الجمعة اثنتي عشرة ركعة بالاخلاص عشر مرات
باطل لا اصل له وكذا ركعتان باذا زلزلت ست عشرة مرة
وفي رواية خمسين مرة والكل منكر باطل ويوم الجمعة
ركعتان والاربع والثمان والاثنى عشر لا اصل له وقيل
الجمعة اربع ركعات بالاخلاص خمسين مرة لا اصل له

قصة رجل بلال

بيته ٥

في صلوة الاسبوع
وفي ليلة الجمعة

وباذا زلزلت

وكذا صلوة عاشوراء وصلوة الرغائب موضوع
بالاتفاق وكذا بقية صلوات ليالي رجب وليلة السابع
والعشرين من رجب وليلة النصف من شعبان من صلوة
مائة ركعة في كل ركعة عشر مرات بالاخلاص ولا تغتر
بذكرها في القوت والاحياء ولا بذكر الثعلبي في تفسيره
وذكر ابن جوزي في شرح الشمائل انه روى الطبراني في
الاوسط ان جبريل اطعمني الهريسة يشد بها ظهري
لقيام الليل وزد بانه موضوع وفي الكواكب ما يذكره
القصاص من ان القمر دخل في جيب النبي صلى الله عليه
وسلم وخرج من كمه فليس له اصل كما حكاه الشيخ بدر
الدين الزركشي عن شيخه عماد بن كثير وفي حيوة الحيوان
للدميري واما حية الهوى كبدي التي ذكرت في الحديث
الذي رواه ابو طاهر المقدسي من حديث انس رضه
وصاحب العوارف ان النبي عليه السلام انشد لحضرة
رجل وقد لسعت حية الهوى كبدي فلا طبيب لها
ولا راق الا الحبيب الذي شغفت به فانه علتي
وترياقي قال فتواجد النبي عليه السلام وتواجد اصحابه
حتى سقط رداؤه عن منكبه فلما فرغوا اوى كل واحد
الى مكانه ثم قال عليه السلام ليس بكريم لم يتهز عند
السماع ثم قسم رداؤه على فخضر اربعة قطعة فهذا
حديث موضوع كان واضعه عمار بن انسحى فان باقي

صلاة عاشوراء
والرغائب
والرجب
وشعبان

طلب قصة القمر

حية الهوى كبدي

في تواجد النبي عليه السلام

شبكة الألوكة
www.alukah.net

قصة البردة

الاسناد ثقة هكذا قاله الذهبي وغيره وهو مما يقطع
بكذبه وفي المقاصد الحسنة للسخاوي قال ابن تيمية ما
اشتهر ان ابا مجذورة انشد البيتين بين يديه عليه
السلام وانه تواجد حتى وقعت البردة الشريفة من
كتفه فتفاءم بها فقراء الصفة وجعلوها رقعا في ثيابهم
كذب باتفاق اهل العلم بالحديث ومما روي في ذلك
موضوع وقد سبق مثل هذا عن ابن الدبيع ايضا
وفي حياة الحيوان ايضا قال القرطبي يقال للصرد
الصوام ورد ذا في معجم عبد الباقي بن قانع عن

قصة الصرد الصوام

ابي غليط بن خلف النجمي قال رأى رسول الله صلى الله
عليه وعلى يدي صرد فقال هذا اول طائر صام
يوم عاشوراء والحديث مثل اسم غليط قال الحاكم
وهو من الاحاديث التي وضعها قتلة الحسين وهو حديث
باطل ورواته مجهولون والله اعلم واما ما اشتهر بين
العلماء من ان زمان الرؤيا في ايام الوحي كان ستة اشهر

فرد الشمس لعلي رضي الله تعالى عنه

فقد صدع التوربشتي بانه ليس له اصل واقره النووي
في شرح مسلم والله اعلم واما ما اخرجه الدولابي عن
الحسين بن علي قال كان رأس رسول الله صلى الله
عليه وسلم في حجر علي وهو يوحى اليه فلما سري عنه قال
يا علي صليت العصر قال لا قال اللهم انك تعلم انه
كان في حاجتك وحاجة رسولك فرد عليه الشمس

فردتها عليه فصلى وغابت الشمس فقد قال العلماء انه
حديث موضوع ولم ترد الشمس لاحد وانما جنت
ليوشع بن نون كذا في رياض النضرة في مناقب العشرة
الا انه ذكر في الشفاء من رواية الطحاوي وبنا و

حبست بابن

جهه

في شرحه على طريق الاستيفاء وقال الشيخ محمد الجزري
في شرح المصابيح واما ما يزاد بعد قوله اللهم انت
السلام ومنك السلام فتباركت يا ذا الجلال والاكرام
بالسلام وادخلنا دار السلام فلا اصل له
بل هو مختلق بعض القصاص وحكى الشيخ العلامة الزين

مرقة لحن البصري

العراقي انه اشتهر بين العوام ان من قطع صلاة الفجر
بتركها احيانا بعي فصار كثير منهم يتركها اصلا لذلك
وليس لما قالوه اصل بل الظاهر انه مما القاه الشيطان

عدم لبس الخرقة

على السنتهم ليحرموهم الخير الكثير وقال جماعة من العلماء وما
يذكره بعضهم من ان الحسن البصري لبس الخرقة
من علي رضي الله عنه باطل مع ان الحسن لم يسمع من علي
ولم يرد في خبر ضعيف انه عليه السلام البس الخرقة على
الصورة المتعارفة بين الصوفية لاحد من اصحابه ولا لاحد
احدا منهم بفعلها وكلما يروي في ذلك صريحا باطل ذكره
ذلك ائمة المتأخرين من المحدثين نعم لبسها والبسها جمع
منهم تشبها بالقوم وتبركا بطريقتهم اذ ورد لبسهم
لمرقع الصفة المنقلة الى كميل بن زياد وهو صحب عليا

اتفاقا وفي بعض الطرق اتصالها باويس القرني و
هو قد اجتمع بعمر وعلي رضي الله عنهما قلت وكذا ما
اشتهر بينهم فان النبي عليه السلام اوصى عمر وعليا
بخرقته لاويس وانتهى سلامها اليه وانتهى وصلت اليهم
من اويس وعلم جرا فلا اصل له ايضا وكذا طريق المصافحة
اليه عليه السلام لا يثبت ايضا وقال ابن امير الحاج
وفي ذي الخليفة آبار يسميها العوام آبار علي فانه قال
الجن في بعض تلك الآبار وهو كذب من قائله و
من الاحاديث الموضوعة ما ذكره ابن عدي في ترجمة
الحسن بن علي بن ذكريا بن صالح العدوي البصري
الملقب بالذنب من علي ان النبي عليه الصلوة و
السلام قال ليلة اسري بي الى السماء سقط الى
الارض من عرقي فنبت منه الورد فمن اراد ان
يشم رائحتي فليشم الورد ۞ تمت بعون الملك
الوهاب عن يد عبيد الضعيف المذنب المحتاج الى
عفو العفو محمد بن الحاجي شعبان في وقت الضحى من يوم
الجمعة يوم الثاني من شهر ذي الحجة الشريفة من سنة خمس
وتسعين والف من هجرة من له العز والشرف

وصلت خرقة لاويس لا اصل له

بشر علي رضي الله عنه قال فيه كذب لا اصل له عند المحققين العالمين العارفين

موضوعات بسم الله الرحمن الرحيم الامام الصغاني

الحمد لله رب العالمين • والصلوة والسلام الاكملان الا
تمان على سيدنا محمد واله وصحبه وسلم اجمعين قال الصدر
الامام والحبر الهمام العالم العامل والفاضل الكامل ابو الفضا
الحسن بن محمد الصغاني اللنجي الى حرم الله تعالى ادخله الله
تعالى الى جنانه وخصه بمزيد لطفه وفضله واحسانه ما نصه
فقد قال رسول الله صلى الله عليه وسلم من كذب على
فليتبوء مقعده من النار وقال صلى الله عليه وسلم
ليس الكذب على كالكذب على غيري • وفي بعض طرق
الحديث سيكذب علي • وقال عليه السلام من حدث
عني الحديث وهو يرى انه كذب فهو احد الكذابين •
وقد كثرت في زماننا الاحاديث الموضوعة يرويها
القصاص على رؤس المنابر والمجالس ويذكرها الفقراء
والفقهاء في الحوانق والمدارس وتداولت في المحافل و
اشتهرت في القبائل لقلة معرفة الناس بعلم السنن و
اخبارهم عن السنن ولم يبق من علماء الحديث الا قوم
ببلدح مجفاء شعر كان لم يكن بين الحجون الى الصفاء •
انيس ولم يسمر بمكة سامر • فكيف لا والنبي عليه السلام يقول
لا يأتي زمان الا والذي بعده شر منه حتى تلقوا ربكم
قال بعض السلف ما من يوم الا ويموت فيه سنة او
يحيى او تبلد فيه بدعة وهذه احاديث وضعت على رسول

الله عليه السلام وافترت عليه واوردها كثير فمن
ينسب الى الحديث في مصنفاتهم ولم ينهوا عليها فرد
والخلف عن السلف ولسببه وقع التدين في التلف
ثقة بقلامهم واعتمادا على قولهم فضلوا واضلوا قال رسول
الله صلى الله عليه وسلم ان الله تعالى لا يقبض العلم انتزاعا
ينتزعه من الناس ولكن يقبض العلم بقبض العلماء
حتى اذا لم يبق عالم اتخذ الناس رؤسا جهالا فسئلوا
فافتوا بغير علم فضلوا واضلوا فمنها الحديث الطويل الذي
يروى عن ابي امامة عن ابي كعب المدون في اكثر التفا
سير في فضائل القرآن سورة سورة كلمة الى اخره على ان
عامة المفسرين صدروا تفسير كل سورة بما يخصها منه
• والوصايا المنسوبة الى ابي الحسن امير المؤمنين علي
بن ابي طالب كرم الله وجهه باسرها التي في اولها يا
علي لفلان ثلث علامات ولفلان ثلث علامات
وفي اخرها انتهى عن المجامعة في اوقات مخصوصة و
اماكن مخصوصة موضوعة كلها وضعها حماد بن عمرو
النصيبي وهو عند ائمة الحديث متروك كذاب •
والاحاديث الفدمتية المنسوبة الى النبي عليه السلام
يا احمد يا احمد من احب الدنيا واهلها • والكلمات
المنسوبة الى النبي عم بالفارسية مثل شكم درد
والعنب دود وكوته زرد • والاحاديث التي

يروي في التختم بالعقيق لا يثبت منها شيء • والجزء المنسوب
لابي دجانة الانصاري واسمه سماك بن خرشنة موضوع
• ومسند انس بن مالك الذي يروي عن جعفر بن
هارون الواسطي عن سمعان بن انس • واحاديث
الاشج موضوعة كلها • واحاديث خراش نسطور الرومي
• واحاديث سبر واحاديث نعيم ويشجب ونسخة
ابراهيم بن هدبة القيسي كلها موضوعة واحاديث
رتن الهندي موضوعة وما يحكى عنه بعض الجهال من انه
اجتمع بالنبي عم وسمع عن النبي ودعا له النبي عم بقوله
عمرك الله تعالى ليس له اصل عند ائمة الحديث وعلماء
السنة وكلها موضوعة ولم يعش من الصحابة رضي الله
عنهم ممن لقي النبي عليه السلام اكثر من خمس وتسعين
سنة وهو ابو الطفيل فبكوا عليه وقالوا هذا اخر من
لقي النبي صلى الله عليه وسلم واجتمع بالرسول عليه السلام
فهذا هو التصديق صحيحا لقوله عليه السلام حين صلى العشاء
الاخيرة في اخر عمره ليلة فقال عم لاصحابه ارايتم ليلتكم
هذه فان راس مائة سنة لا يبقى ممن على وجه الارض
احد من المؤمنين وما ينطق عن الهوى ان هو الا وحي
يوحي الاية واحاديث رتن الهندي المنقول عنه من
جنس الاحاديث التي تنسب الى الحكيم الترمذي يزعمون
انه سمعه من ابي عباس الخضر عم وكل هذا ليس له اصل

ومن الموضوعات الكتاب الذي يدعي مسند
انس وهو مقدار ثلثمائة حديث يرويه
سمعان المهدي عن انس واوله امتي في
سائر الامم كالقمر في النجوم در المنتقط

يعتمد عليه

يعتمد عليه ولا قاعدة نعتقد بل نقلها الفقراء في زواياهم
ويكتبون الرواية من رواياهم ودين الاسلام اشرف
من ان يؤخذ من كل جاهل عامي او يثبت بقول كل
غافل غبي لقوله عليه السلام ذروني ما تركتكم واني تر
كتكم على البيضاء النقية ليالها كنهارها ان تمسكتم
بها لن تضلوا بعدي كتاب الله تعالى وعترتي واتباع
اصحابي وسنتي وقد نظم بعض ائمة الحديث اسماء
الكذابين الوضاعين على الرسول عليه السلام في هذين
البيتين شعر احاديث نسطور وسبر ونعيم • وبعد
اشج القيس ثم خراش • ونسخة دينار واخبار
برتن • اهلي هدبة القيس شبه فراش • وقد قصدوا
جمع الموضوعات جماعة من العلماء المعتبرين كابن حبان
والحاكم وابي عبد الله النيسابوري وابي الفرج ابن
الجوزي وغيرهم رحمهم الله تعالى • والاحاديث المنسوبة
الى محمد بن سرور البلخي كلها موضوعة • واحاديث شهر بن
حوشب كذلك والله تعالى اعلم فمن الاحاديث
الموضوعة قولهم اول ما خلق الله العقل وقال اقبل
فاقبل الحديث بطوله • وقولهم من عرف نفسه فقد عرف
ربه • وقولهم الملك والدين توامان • وقولهم انا ولدت
في زمان ملك عادل • وقولهم الايمان عريان فلباسه
التقوى وزينته الحياء وثمرته العلم • وقولهم الولد سر ابيه

وقولهم المستحي محروم وقولهم عجلوا بالصلوة قبل الفوت
وعجلوا بالتوبة قبل الموت وقولهم حب الدنيا راس كل
خطيئة وقولهم الدنيا جيفة وطالبها كلاب وقولهم
الدنيا قنطرة فاعبروها ولا تعمروها وقولهم العلم علمان
علم الابدان وعلم الاديان وقولهم الناس موتى الا العالمون
والعالمون كلهم هلكى الا العاملون والعاملون كلهم غرقى
الا المخلصون والمخلصون على خطر عظيم ومنهم من يقول
في كل موتى ويهذا الحديث مفتري وملحون والصواب في
الاعراب العالمين والعاملين والمخلصين والله اعلم
ومنها قولهم من تكلم بكلام الدنيا في المساجد احبط الله
اعماله اربعين سنة ومنها الاحاديث الموضوعة في
فضيلة السرج والقناديل والحصير في المسجد لم يثبت منها
شيئ بل كانت الصحابة رضي الله عنهم يتكلمون ويبيعون
ويشترون في بعض الاحيان في المسجد وينامون فيه
ايضا لكن بالادب التام والحشمة والاحترام وكذا المقابر
وخلف الجنازة ومنها قولهم من كتب بقلم مقصور وخط
بخط مكسور فتح الله سبعين بابا من الفقر ومنها قولهم
عليكم بحسن الخط فانه من مفاتيح الرزق ومنها قولهم
شرار امتي غرابها ومنها قولهم لاتهم كرتهم الدين ولاوجع
كوجع العين ومنها قولهم من صلى علي مرة لم يبق ذنوبه
ذرة ومنها قولهم سلموا على اليهود والنصارى ولا تسلموا

حب الدنيا راس كل خطيئة لم اجد له اصلا عن الحسن مرسلا وفي ضعف لكن لا شك ان معناه صحيح بجموع الطرق بعضها ببعض كما بينه الشيخ عبد الرؤف المناوي

لاتهم الاتهم التيز ولا وجع الا وجع العين نسخه

على اليهود

على يهود امتي قالوا يا رسول الله من يهودي انك
قال تارك الصلوة ومنها قولهم من صلى صلوة الصبح
في الجماعة فكانما حج مع آدم عم ومن صلى صلوة الظهر
في الجماعة فكانما حج مع نوح عليه السلام اربعين حجة او
ثلثين ومن صلى صلوة العصر في الجماعة فكانما حج مع يونس عم
اربعين حجة ومن صلى صلوة المغرب في الجماعة فكانما حج
مع موسى عم ثلثين حجة ومن صلى صلوة العشاء في الجماعة
فكانما حج مع عيسى عم اربعين حجة ومنها قولهم من ترك
صلوة برئ منه القرآن ومن ترك صلوة الظهر برئ منه
الاسلام ومن ترك صلوة العصر برئ منه الاحسان
ومن ترك صلوة المغرب برئ منه محمد صلى الله عليه وسلم
ومن ترك صلوة العشاء برئ منه الرحمن ومنها قولهم
لاصلوة لجار المسجد الا في المسجد وقولهم من مات
بين الحرمين بعث امنا يوم القيمة ومن مات في طريق مكة
حاجا لم يعارضه الله تعالى فلم يحاسبه ومنها قولهم من
حج البيت ولم يزرني فقد جفاني وقولهم من احدث في
يتوضأ فقد جفاني ومن توضأ ولم يصلي فقد جفاني
ومن صلى ولم يدعني فقد جفاني ومن دعاني ولم اجبه
فقد جفته وليس برب جاف ومنها من شم الورد
الاحمر ولم يصلي علي فقد جفاني وقولهم الورد الاحمر من
عرق النبي عم وقولهم في البقيع انا اكرم على الله من ان

البقيع

يزكيني في التراب الف عام ومنها قولهم من قاد اعمى ار
خطوة غفرانه ما تقدم من ذنبه ومنها قولهم من عبر اخاه
بذنب لم يمت حتى يعمله ومنها قولهم لان يؤدب الرجل اد
خير له من ان يتصدق بصاع ومنها قولهم عمر رضي الله عنه
سراج اهل الجنة وابو حنيفة سراج امتي ومنها قولهم الدنيا
سجن المؤمن وجنة الكافر ومنها قولهم خلقهم من سبع و
زرقهم من سبع فاعبدون على سبع ومنها قولهم من
شغل مشغولا ماله حبط عمله هذا ما تيجب منه فاحدث
شهور في صحيح مسلم وغيره من حديث ابي هريرة بل
هو نفذ كره من مسلم في كتاب مشارق الانوار
الذي انفرد في الصحيحين او احدهما وقد ذكرني هذا التصحيف
كثير الين هو موضوع وفي كلام مصحف اصلح منه الزرا
وقفة وثقلت المجمة على عبارته مع كونه امام اللغة نبه على
ذلك ابراهيم التاجي مخربي افندي ابن الشيخ يا يوسف
رحمهما الله تعالى ومنها قولهم الموت كفارة لكل مسلم ومنها
النظرة الى الخضرة بزيد في البصر والنظر الى المراة الحسناء
بزيد في البصر ومنها قولهم من عزى مصابا فله مثل اجره
ومنها قولهم اتقوا اليهود والمرهود ولو سبعين بطنا
ومنها قولهم عليكم بالسراري فانهن مباركات الارحام
ومنها قولهم ان في الهند اوراق مثل اذن الخيل فكلوا منها
فان فيها منفعة ومنها قولهم قلب المؤمن عرش ومنها

في الجامع الصغير عمر رضي الله عنه سراج اهل
الجنة خرجه البزاز عن ابن عمر وابو نعيم
في الحلية عن ابي هريرة رضي الله عنه وابن
عساكر عن الضعف وانا سراج امتي ابو
حنيفة فانه موضوع بالاتفاق

قولهم الجمعة حج المساكين ومنها قولهم صوموا تصحوا
ومنها قولهم اتقوا فراسة المؤمن فانه ينظر بنور الله تعالى
ومنها قولهم اغزوا تستغنوا ومنها قولهم الخيل معقود
خادم الفقراء يحشر مع الانبياء عليهم السلام ومنها
قولهم لولاك لولاك لما خلقت الافلاك ومنها قولهم
عليكم بدين العجائز ومنها قولهم شرف المؤمن قيامه بالليل
وعزه استغناؤه عن الناس ومنها قولهم الفقر سواد
الوجه في الدارين ومنها قولهم حب الوطن من الايمان
ومنها قولهم حب الفقر من الايمان ومنها قولهم الحياء يمنع
الرزق ومنها قولهم قلوب الشهداء خزائن الله ومنها قولهم
خير خلكم خل خمركم ومنها الاحاديث التي يرون في اكل
سلطة الخشيش لم يثبت منها شيء ومنها قولهم لولا ان
السؤال يكذبون ما قدر من ردهم لو صدق السائل
ما افلح من رده ومنها قولهم من كثر صلوته بالليل حسن وجهه
بالنهار ومنها قولهم الصحبة تمنع الرزق ومنها اطلبوا
الخير عند حسان الوجوه ومنها قولهم قوت البنات من
المكرمات ومنها قولهم الفاضل ينظر للمفت والمحتكر ينتظر
اللعنة ومنها قولهم صاحب الورد ملعون وتارك الورد
ملعون ومنها قولهم الغيبة اشد من الزنا ومنها قولهم
صاحب القميص لا يجد حلاوة العبادة او حلاوة الايمان
ومنها قولهم تزوجوا ولا تطلقوا فان الطلاق يهتز لعرش

الفقر فخري وبه افتخر نسخة

الرحمن ومنها قولهم خير الناس بعد المائتين الخفيف الحاذ
الذي لا اهل له ولا ولد له ومنها قولهم لا تسافروا والقر
في العقرب ومنها قولهم من شب ترنى بخروج صفر بشيرة
بدخول الجنة ومنها قولهم البلاء موكل بالمنطق او بالقول ومنها
قولهم المؤمن حلو يحب الحلو ومنها قولهم اذا اتاكم كريم قوم
فاكرموه ومنها قولهم الدنيا ساعة فاجعلها طاعة ومنها
قولهم الدنيا مزرعة الاخرة ومنها قولهم عش ما شئت فانك
ميت واحبب من احببت فانك مفارقه واعمل ما شئت
فانك تجزى به ومنها قولهم التعظيم لامر الله والشفقة على
خلق الله ومنها قولهم نافروا تجافوا عن القوى الستحيى
فان الله بين كلما عشر اقامه ومنها قولهم الوضوء قبل الطعام
ينفى الفقر وبعده ينفى اللحم ويصح البصر ومنها قولهم الشقفة
في الروم والبركة في الشام ومنها قولهم الارز تنبى دانيا
من الازز ومنها قولهم خلقت الازز من بقية نفسى ومنها
قولهم لو كان الازز حيوانا لكان انسانا ولو كان انسانا
لكان رجلا ولو كان رجلا لكان صالحا ولو كان صالحا
لكان وليا ولو كان وليا لكان مرسلا ولو كان مرسلا
لكنت انا ومنها قولهم لو اكل الازز اربعين يوما ظهرت
ينابيع الحكمة من قلبه على لسانه ومنها قولهم من اكل با
لعدس فانه مبارك مقدس فقد بارك فيه سبعون
نبيا اخرهم عيسى بن مريم عليهما السلام ومنها قولهم من

اخلص

اخلص لله تعالى اربعين صباحا تورات الله تعالى فجره وتجرى
ينابيع الحكمة من قلبه على لسانه ومنها قولهم لا تجعلوا بين العقد
التراكب والاحاديث التى يروى فى سنته محمد واحد كذا
منها شئ ومنها قولهم لا تقطعوا الخبز او اللحم بالسكين كما
يقطع الاعاجم او كما يفعل الاعاجم ولكن انهشوه نهشا
ومنها الاحاديث الموضوعة فى فضيلة البطيخ والباذنجان
والكمأة والثوم والبصل وقولهم الباذنجان لما اكله و
منها الاحاديث المنقولة فى بعض التفاسير ان ستة عشر
حيوان ماسخ اكالقردة والدب والضبع والقنفذ
والسلحفات والخنزير وغير ذلك لم يثبت منها بنى غير ما
ذكر الله تعالى فى كتابه العزيز القردة والخنازير واهلكهم الله
تعالى بعد ثلثة ايام ولم يبق لهم نسل ومنها الاحاديث
الموضوعة فى فضيلة رجب وقولهم رجب شهر الله وشعبان
شهرى ورمضان شهر امتى وفضيلة كل شهر وليلة ويوم
كما ذكر صاحب بواقيت المواقيت والصحيح ما جاء فى
الكتب العشرة كالصحيحين وسنن ابى داود الترمذى
والنسائى وابن ماجة والدار القطنى وسائر ائمة الحديث
فمن يعتبر قولهم فى هذا الباب ويكون حجة عند اولى الالباب
وكل عاقل اديب وفطن لبيب يعرف من ركاكة تلك
الالفاظ انها ما هى كلام المؤيد بالفيض الالهى فى الكشف
العقدى بقوله انا افصح العرب والعجم وهذا من جنس

ح

والاولى فى الاحاديث التى يروى الخ يعنى
افضل الاسماء يا حمد وما عبد ...

وفى باب صيام رجب وفضيلته لم
يثبت فيه شئ بل قد ورد كراهته
نعوذ بالله العادة

اعتناء بعض الجهال والعوام الضلال دعوتهم بدعاء
بحيا ومشيشا وشخيشا ودعوتهم في الشدايد
باسماء اصحاب الكهف ودعاء بشيخ وغيرهم من الدعوات
المجهولات بزعمهم ان هذا من اسماء العظام والادعية المستجابة
عند العلام وانه من التوراة والانجيل ولنا ملة بين
في شريعتنا تلك الدعاء في الصباح والمساء ولم يقل
بها احد من العلماء والصلحاء بل وصفه اهل الاباء
وسفهاء القصاص لتغرير العوام وجمع الحطام وقد قال
الله تعالى ولله الاسماء الحسنى فادعوه بها مخلصين و
قال رسول الله صلى الله عليه وسلم ان لله تسعة وتسعين
اسما مائة الا واحدة ولم يعد بها من الآية ولا الاحاديث
غير محمد بن عيسى بن سودة الترمذي والشيطان في
في اكثر الاحيان يظهر لتلك الاسماء تأثيرات ومنافع
لاجل غرر الجهال وافتنانهم وربما يكون التلفظ بتلك
الكلمات كفرا لانا نتكلم بكلام لا نوقف بالعربية معناه وقال
الله تعالى ما فرطنا في الكتاب من شيء وهو يقول لهذا
شرا لهيا اذ نارى احساوت فكن متيقظا لهذه الدقيقة
فقد ضل بها خلق كثير وقينا الله تعالى من البدع والاهواء
والفتنة المذلهة الظلماء كليلة السوداء وكذا الاعتناء
بالف اسم واسم واحد يدعون بعض العوام بها ولم يرد
فيها جزء ولا اثر من السلف الصالح وائمة الهدى بل بعضها

كفر لان اسماء الله تعالى نور توقيفية لا يجوز لنا ان ندعو
الا بما ورد في الكتاب والسنة فنقول يا كريم ولا نقول يا
سخي ونقول يا قديم ولا نقول يا عتيق ونقول يا عالم ولا نقول
يا عاقل فافهم ترشد ومنها فضيلة اول ليلة جمعة من رجب
والصلوة الموضوعة فيها المسمى بصلاة ليلة الرغائب لم
يثبت في السنة ولا عند ائمة الحديث وان كان ذكره صاحب
الاحياء وصاحب قوت القلوب لكن السنة لم يثبت
الا بقول النبي عم وفعل النبي عم وتقريرات النبي عليه السلام
فافهم ترشد ومنها قولهم القرآن كلام الله تعالى غير مخلوق
ومن قال مخلوق فهو كافر بالله تعالى ومنها قولهم اذا روتم
وبروي اذا حدثتم عني حديثا فاعرضوه على كتاب الله تع
فان وافق فاقبلوه وان خالف فردوه ومنها قولهم
الحق بعدي مع عمر رضي الله عنه حيث كان ومنها قولهم
لولم ابعث لبعث عمر ومنها قولهم من استشفى بغير القرآن
فلا شفاه الله تعالى ومنها قولهم العلماء يحشرون مع الانبيا
عليهم السلام والقضاة يحشرون مع السلاطين ومنها
قولهم من اكتحل بالاثمد يوم عاشوراء لم ترمد عيناه ابدا
ومنها قولهم نعبشوا ولو بكف حشف فان ترك العشاء
مهرمة ومنها الحديث الطويل الذي يروي في كسوف
في كل شهر وحديث خراب البلدان كل بلدة بافة كالغرق
والزلزلة والقحط والموت وغير ذلك فافهم ترشد و

ب

وحديث رواه ابو عقال عن انس في الطواف بالمطر
باطل لا اصل له ومنها قولهم من تكلم عند الاذان خيف
عليه زوال الايمان وانه اعلم بالصواب وحقيقة الحال
اسامي الضعفاء والمتروك عند ائمة الحديث شهر بن
حوشب وحماد بن عمرو النصيبي وعبد الرحمن بن زيد
بن اسلم وايوب بن عتيبه ومحمد بن عبد الله الخو
نباري ومحمد بن سرور البلخي وسمعان المهدي
وجعفر بن هارون الواسطي وعبد الله بن مسعود المدائني
وابو عاتكة طريف بن سليمان وابو عقال هلال
بن زيد وابو سعيد عبد الحميد بن زيد الحواري العبسي الكوفي
وابو سعيد عبد الغفور بن غنيم بن ثابت وانه اعلم بالصواب

وابو سعيد عبد الله ابن قيس الرقاشي

ذيل تبرئ العبارة للملا علي القاري المرقوم في
حق الاشارة بالسبابة بسم الله الرحمن الرحيم
الحمد لله الذي دل على الخير والهدى وامر بما فيه صلاح الامر و
عن منكره نهى والصلوة والسلام على من جعل اتباعه واجبا
على ما وراءه ذا لورى فمن اتبع هداه فقد اهتدى ومن اتبع
غيه فقد ضل وغوى وعلى اله واصحابه نجوم الهدى وبروجوم الدجى
اما بعد فبعد ما كتبت رسالة مشتملة على تحقيق مسئلة الاشارة
بالسبحة في الصلاة حال التشهد وفي القعدة وبينت انها
ثابتة باحاديث وردت في السنة وصحت الرواية المطابقة
لها من الائمة الثلاثة وكذا في بقية الاربعة وزيفت كلام من

قال بترك الاشارة او بروايته الكراهية وطعنت على من تعدى
عن هذه الاحتياطة بجعل الاشارة من الافعال المحرمة كتب الي
بعض علماء زماننا ومشايخ اوانه ذوي الفضائل الحميدة
والفضائل العديدة باخلاصة اني طالعت الرسالة المذكورة
واستفدت من فوائدها المسطورة لكن وقعت لي شبهة
في الظاهر واريد رفعها عن الخواطر وهي انه اوقع على الكيداني
تشنيعا كثيرا وطعنا كبيرا في القول بالحرمة مع انه من ارباب العلم
والحشمة فانه وجد في ظهر كتاب عتيق انه تصنيف حافظ الدين
ابو البركات عمر النسفي وكذا ايضا سمع من بعض الناس انه من
تاليفه الوتري والحال انه في الروايات الضعيفة وقعت اختلافات
كثيرة من العلماء الخفية فيفي الواقعات والتجنيس ومختارات النوازل
والمضمرات والولوالجي والفتاوى الكبرى لا يشير وعليه الفتوى
وفي شرح الكنز اذا انتهى الى قوله اشهد ان لا اله الا الله فاذا
المختار انه لا يشير كذا في الواقعات والخلاصة وعبر بها وفي المنية
وايضا في الاصلاح والزيلعي ومنية المفتي يكره الاشارة وفي
القهستانية ولا يشير عند قوله اشهد ان لا اله الا الله وفي الكفاية
شرح الهداية وفي ظاهر الاصول لا يرفعها وكذا روي عن
ابي يوسف رحمه وفي جواهر الاخلاطي وفي ظاهر رواية الاصل
عدم رفعها وهو المذكور في القاضي والمختار الكراهة فيه وفي
الغنية ولا يشير بالسبابة عند التشهد وهو المختار وفي الغنية
هو المختار وعليه الفتوى ومن هذا القبيل وردت روايات

والتنجيس

اخر وايضا انه المعلوم انه بعضهم قال بكل مكروه حرام فيحتمل ان
الكيداني ذهب الى هذا المذهب وايضا نقل التعزير انه تحريم الحلال
وتحليل الحرام اتى في الام المتفق عليه لا في الموضوعات الخمانية في
المذاهب والموضوع الغرض انه يتامل في هذا الباب ويكتب
المرجح في الجواب على وجه الصواب فاقول وبالله التوفيق وبيده
ازمة التحقيق ان محل الكلام في مقام المرام هو انه ما نقل عن المشايخ
فهو خلاف الرواية والدراية على ما صرح به الامام المحقق ابن
الهمام في شرح الهداية وتوضيحه ان رواية الاشارة ثابتة عن اثنتا
الثلاثة على وجه الصراحة فما قال عنهم خلاف رواية السلف المتقدمين
وانما هو من اختيارات بعض الخلف المتاخرين مع انها متعارضة
والعبارات مضطربة ومتناقضة واما خلاف الدراية فلان
الاشارة ثبت بالاحاديث البنوية واتفقت عليه كلمة ائمة الاسلام
ثم نقول القائل بعدم الاشارة هل هو مبني على الاجتهاد المطلق
والاجتهاد في المذهب المحقق ولا سبيل الى الاول على ما عليه المعول
وعلى تقدير التنزل فيقال اخطأ في اجتهاده حيث خالف السنة
واجماع علماء الامة فلا يجوز تقليده لقوله صلى الله عليه وسلم من
احدث في امرنا هذا ما ليس منه فهو رد وانه كان هو مجتهدا في
المذهب وخلاصة انا هو اذا لم تكن المسئلة منصوصة فتخرج على مقتضى
قواعد اصول امام المذهب وفروعه المبنية وعلى سبيل الوهن
فغيره اثبت الاشارة والمثبت مقدم على النافي لا سيما وقد
تؤيد بالاحاديث الصحيحة ثم القائل بانه القنوت على ترك الاشارة

متبع بانه مجتهد في المسئلة فحله اذا وجد غير الامام روايتا
او عنه روايتان عن صاحبيه اخرى فخ له وجه التصحيح مع انه
يحتاج الى دليل الترجيح اذ لا يقبل ترجيح بلا مرجح ولا تصحيح بلا
مصحح فلو فرض وجود روايتين فاترجح ما وافق الاحاديث
المصطفوية وطابق اقوال جمهور علماء الامة مع انه يعارض
بقول اخرين من المشايخ المعتبرين انه القنوت على الاشارة
وانه لا خلاف في كونه من السنة واما القائل باثبات الكراهة
فقد ابعد عن رتبة النزاهة فان المكروه ما ثبت النهي في حقه
مع المعارض المساوي له بلا مرجح وحكمه الثواب بالترك بنية
وخوف العقاب بالفعل وعدم الكفر بالاستحلال ولا ترك في
عدم ورود نهي الشارع عنه ولو ادعاه مدع فعليه البيان
وعلينا رده بالبرهان واما الاحتمالات الوهمية والتردد
العقلية بانه يحتمل ان يكون القائلون برواية ترك الاشارة
او وجود الكراهة وجدوا نقلا عن بعض الثلاثة او
ورود نهي بالخصوص في كتب السنة فهي غير معتبرة عند ارباب
الاعتبار من اصحاب الانظار فثبت العرش ثم انقش واسع
السراج ثم انكش ومن اكبر العجائب واظهر النوائب ان بعض
الناس في هذا الزمان مع دعويهم انهم من فضلاء الاوان يتورعون
بتقليد بعض المتقدمين من غير دليل وبرهان في الدين وتتركون
الروايات الصريحة عن المجتهدين الموثقين بالاحاديث الصحيحة
عن سيد المرسلين وهل هذا الا من قبيل ما قال تعالى في حقهم

قالوا انا وجدنا ابائنا على امة وانا على اثارهم مقتدون واما
لعامة الجاهلة غير معوقة الرواية والدراية فهم في الجملة معذورون
فمن وقع عالما لقبح امة سالما ولذا قال صلى الله عليه وسلم ويل
للجاهل مرة وويل للعالم سبع مرات واما القائل بحرمتها المنفرد
بكتابتها المكتبي بتلا لطف الله النيف المشهور بالفاضل الكيداني
كما صرح به شارحه مولانا شمس الدين محمد الهمتاني فقوله
اقبح القبيح بل الكفر الصريح حيث وقع مخالفا للحديث الصحيح ومنا
لقول ائمة المذهب على ما ثبت عنهم بالتصريح واتفق عليه المشايخ
بل انعقد عليه اجماع العلماء اذ لا عبرة بخالفة من خالفهم من الخلف
غير منقل وبيان ودليل وبرهان بل بالحكم المجرد الجاري على الوجه
المؤيد ونقل السائل كل مكروه حرام غير مستقيم عند علماء
الانام حيث قال علماء الاصول وفي جملتهم الكيداني في الفرق
المكروه والحرام انه الحرام ما ثبت النهي بلا معارض له وحكمه التوا
بالترك لله عز وجل والعقاب بالعقاب وحكم الكف بالاستحلال
في المتفق عليه واما المكروه فقد قدمنا تعريفه ثم اعلم ان المكروه
على نوعين تحريم وتنزيه واختلفوا ان الفرق بينهما فعند محمد انه
ما منع عن الفعل بدليل قطعي فحرام وبظني فمكروه تحريما وما لم يمنع عنه
وتركه اولى فتنزيه وعندهما انه منع منه حرام وان لم يمنع منه فانه كان
الى الحرام اقرب بان استحق فاعله محذورا كالحرمان الشفاعة ونوع
العقوبة بالنار فتحريم كلهم العرض على الصحيح وانه كان الى الحل اقرب
بان لم يستحق فاعله محذورا واثيب تاركه فتنزيه فالمكروه تحريما

وتنزيها

بيان

بيان الكراهة التحريمية و
التنزيهية على التفصيل
فائدة حسن لتفهم
فانه لطيف

وتنزيها عندهما تنزيهة عنده والتحريم عنده قسم من الحرام عندهما
وهو ما منع عنه بدليل ظني فهذا تفصيل ما في المكروه والمحرم عند
ائمتنا الثلاثة وقال المحقق ابن الهمام الحرام مقابل الفرض والمكروه
تحريما مقابل الواجب والمكروه تنزيها مقابل السنة فقول
القائل كل مكروه حرام قطعا باطل اذ من جملة المكروهات المكروه
التنزيهي وهو الذي تركه اولى من فعله فلا يصح اطلاق الحرام عليه
على تقدير ثبوت الكراهة التنزيهية الا من طريق المجاز وهو عموم المعنى
التغوي فان الحرام جاء بمعنى الممنوع وهو في الجملة شامل للتنزيهي
والتحريمي والحرام القطعي كما هو المعلوم ومع هذا اذا قال شخص
لامر سائغ متفق عليه فصلا عن ان يكون مستحبا محققا عليه انه حرام
ويدعي انه اراد بالتحريم الكراهة التنزيهية فلا شك انه لا يقبل قوله
فانا نحن بالظواهر والله اعلم بالسرائر نعم هو بينه وبين الله غير
معاقب عليه وقد تبين ان مسئلتنا هذه مما هو في الغوغاء المختلفة
فيها فاين ما حققناه دليل على انها في المستحبات المتفق عليها وغاية
العذر في حق غيره في المشايخ هو ان يقال ما وصل اليهم نقل
صريح عن الائمة ولا بلغهم حديث صحيح عن صاحب البيوت والا لكف
بموجبه لمسلم ان بيع بحديث صحيح مسلم وغيره في الاصول المعتبرة
والكتب المعتمدة بالطرق المختلفة عن جماعة من الصحابة رضي الله
تعالى عنهم ويدري بنقل مثل الامام محمد في موطاه حديثا
صحيحا ثم يقول هذا قول ابي حنيفة وقولي ومع هذا عليه
بقية العلماء المجتهدين والسلف الصالحين فيعدل عن هذا

٤٢٩

كله وتجتزئ على القول بنفي الاشارة او اثبات الكراهة بلا
حجة ودلالة واما القول بالتحريم وان كان يشير اليه ظاهر قوله
انه يعمل لكن لا يقبل هذا العذر عند ارباب العدل فاذا تبين
لك المراد وظهر لك طريق السداد فعليك بمتابعة السنة
والاقتداء بمرواية الائمة واياك والنظر الى خلاف الخلف مع
مخالفتهم للسلف هدانا الله واياكم الى الطريق المستقيم
والمنهج القويم والحمد لله العلي العظيم والصلوة والتسليم على
رسوله الكريم وختم لنا بالحسنى وبلغنا المقام الاسنى ثم
تمت الرسالة الشريفة اللطيفة المحمدية على توفيق اتمامه مزيد
افقر العباد واضعف الطلاب محمد بن الحاج سفان عفى عنهما
المنعوفي ليلة الرابع والعشرين من شهر ذي الحجة الشريفة ليلة السبت
بعد العشاء لسنة خمس وتسعين والف من هجرة من له العز والشرف

وقال الدوجردي في الذخيرة لم يذكر الاشارة في الاصل منهم من قال لانه يبني الصلاة على السكينة ومنهم من قال يشير وذكر محمد في غير
رواية الاصول حديثا انه عليه السلام كان يشير قال محمد يضع النبي
صلى الله عليه وسلم قال وهو قول ابي حنيفة ومثله في المحيط انتهى و
هذا هو الصواب هو قول من قال لا يشير لانه يبني الصلاة على السكينة
مشكل فان الاشارة بالاصبع في التشهد لا تنافي السكينة افعال
الصلاة من حاشية الهداية لابن الغزي رحمه الله عليه

٤٢٩
عدد الصفحات
شبكة الألوكة
www.alukah.net