الجمهورية العربية السورية

المجمع العلمي العربي

رقم :

٥٠٢

قسم

١٠١

قسم

المدة

١٩٦٢/١٢/٨

شبكة الألوكة
www.alukah.net

# كتاب الزهد

وان هذا الكتاب هو كتاب الزهد لا
عبد الشيخ عفيف الدين ابي
الحاج الزطيل جمع من اوله الى
بسماع بحضرة الشيخ المحدث
الاخير الزاهد بدر الدين
بدار الحديث الظاهرية وانتهى

ذكر ابي عمر بن عبد البر
ابو بكر بن ابي الدنيا
ثنا ابي
لميعا

قرأت
ساعة باطرابلس واجاز
عبد الله بن نعيم حدثنا
الطاهر الزهري بن عبد الرحمن
وفيه انه بعث الى عبد الحق
منذ جمادى الاخرة سنة سبع وتسعين
واجاز لنا ما يجوز له عنه رواية
قرأت مرارا على قوله باب رواية
ابي عبد الله محمد بن عثمان الزهري
له بجامع دمشق

# كتاب الزهد لأسد بن موسى

وإن هذا الكتاب وهو كتاب الزهد لأسد بن موسى على أبي الفضل العالم الفاضل المحدث
شيخ الشيخ عفيف الدين أبي طاهر إسحاق بن عمر الأزدي أبقاه الله من الحافظ أبي
الفتح الخليلي مع مراوله إلى قبل باب نزول الله تبارك وتعالى في خليله
بإسناده حدثني الشيخ المحدث جمال الدين أبو عبد الله محمد بن يعقوب الشيرازي وفي
الأخير أبي المنع بدر الدين أبو الحسن علي بن محمد بن عبد الله بن مسلم
بدار الحديث الظاهرية وإجازة لنا ما رويه كتبه في [illegible]

## أحاديث أبي سعيد عبد الله الأزدي

ذكر أبا عمر بن عبد البر أن أبا سعيد
قال لنا في كتابه في
[illegible]

قرأت على الشيخ عماد الدين أبي عبد الله
[illegible]

كتاب الزهد تأليف أحمد بن موسى بن [illegible]

رواية أبي زيد يوسف بن زيد القراطيسي عنه

رواية أبي القسم سليمان بن أحمد بن أيوب الطبراني عنه

رواية أبي الحسن أحمد بن محمد بن أحمد بن الحسين عنه

رواية أبي الخير عبد الكريم بن علي بن محمد بن [illegible] عنه

ورواية أبي الحسن عبد الصمد بن أحمد بن [illegible] عنه

رواية الشيخ أبي جعفر محمد بن أحمد بن نصر بن [illegible] عنه

ورواية الشيخ أبي القسم عبد الواحد بن القسم بن الفضل عن [illegible] عنه

رواية شيخنا الإمام العالم الحافظ صدر الدين أبي عبد الله محمد بن [illegible] عنه

[illegible]

سمع جميع هذا الكتاب على الشيخ الجليل المحدث الفقيه أبي الفضل [illegible] بساحل تكريت [illegible] الخاص الحلي سماعه له من لفظه جليل سنده عن شيوخه [illegible] عبد الله بن [illegible] أبو العباس [illegible] عبد الله [illegible] عبد الله [illegible] أحمد بن محمد بن أحمد بن [illegible] عبد الله [illegible] سنة [illegible] وسبعمائة بدار الحديث [illegible] وآله [illegible]

[illegible] جميع هذا الكتاب على الشيخ عماد الدين أبي [illegible] عبد الهادي [illegible] أحمد [illegible] في [illegible] وسمع المجلس الأول [illegible] عبد الله [illegible] وسمع المجلس الثاني [illegible] أربعين الأربعين [illegible] وسمع [illegible] أحمد محمد علي [illegible] وسمع [illegible] الأربعين [illegible]

[illegible]

سماع محمد بن سليمان [illegible]

[illegible]

بسم الله الرحمن الرحيم باب الزهد

قال انا ابو القسم عبد الواحد بن القسم بن الفضل في ذلك ثاني شوال سنة ثمان وتسعين
وخمسمائة قال اخبرنا ابو هشام عبد الصمد بن احمد بن الفضل الصيدلاني وانا ابو جعفر
محمد بن احمد بن نصر بن ابي الفتح قالا انا ابو الخير عبد الكريم بن علي بن محمد بن قوزجه
قال انا ابو الحسين احمد بن محمد بن احمد بن الحسن بن فاذشاه انا ابو القسم سليمان
بن احمد بن ايوب الطبراني قال انا ابو زيد يوسف بن يزيد القراطيسي نا اسد بن
موسى نا مروان بن معوية نا اسماعيل بن شبيع عن ابي رزين عن عبد الله قوله
تبارك وتعالى فليضحكوا قليلا وليبكوا كثيرا اما والله ما الدنيا قليل فليضحكوا
فيها ما شاؤا فاذا انقطعت وصاروا الى الله تعالى استأنفوا بكاء لا ينقطع
ابدا انا نا اسد بن موسى نا محمد بن يوسف عن انس بن ابي القسم عن ربعي بن
مالك عن ابيه رفعه الى النبي صلى الله عليه وسلم فيما احسب في قوله تعالى اسوا علينا
اجزعنا ام صبرنا ما لنا من محيص قال يقولون اهل النار هلموا فلنصبر قال فصبروا
خمسمائة عام فلما رأوا ان ذلك لا ينفعهم قالوا هلموا فلنجزع قال فيصرخون خمسمائة
ما يسعهم فلما رأوا ان ذلك لم ينفعهم قالوا سواء علينا اجزعنا ام صبرنا ما لنا
من محيص نا اسد بن موسى نا محمد بن مسلم الطائفي قال انا عمرو بن دينار قال بلغني
انه لما نادوا اهل النار يا مالك ليقض علينا ربك مكث عنهم الف سنة ثم قال
انكم ماكثون نا اسد بن موسى نا محمد بن يوسف عن عطاء بن السائب عن

ابي الحسن عن ابن عباس في قوله تبارك وتعالى ونادوا يا مالك ليقض علينا ربك قال
مكث عنهم الف عام ثم قال انكم ماكثون ثم ناداه اهون اهل النار
عذابا نا اسد بن موسى نا اسرائيل عن ابي اسحق عن النعمان بن بشير
قال سمعت رسول الله صلى الله عليه وسلم يقول ان اهل النار عذابا يوم القيامة
رجل في اخمص قدميه جمرتان يغلي منهما دماغه كما يغلي المرجل او
القمقم نا اسد بن موسى نا حماد بن سلمة عن ثابت عن ابي عثمان النهدي
ان رسول الله صلى الله عليه وسلم قال ان اهون اهل النار عذابا ابو طالب له نعلان
من نار يغلي منهما دماغه نا اسد بن موسى نا ابو الاحوص عن ابي اسحق
عن عمرو بن ميمون قال قال عبد الله ان من اهون اهل النار عذابا رجلا في نعلين
وشراكين من نار يغلي منهما دماغه كما يغلي القمقم او المرجل ما يرى ان من اهل
النار احدا اشد عذابا منه وما من النار احد اهون عذابا منه
نا اسد بن موسى نا محمد بن خازم عن الاعمش عن مجاهد عن عبيد بن عمير قال قال رسول
الله صلى الله عليه وسلم ان ادنى اهل الجنة منزلة لرجل له دار من لؤلؤة واحدة
منها غرفها وابوابها وان ادنى اهل النار عذابا الرجل عليه نعلان من نار يغلي
منهما دماغه كما يغلي المرجل ما يرى ان احدا اشد جمرا واشقاه
لهب النار ويخرج احشاؤه من جنبيه وقدميه فهو سائرهم كالحب القمقم
يرى انه الماء الغير يقول نا اسد نا روح عن حماد قال ذكر لي ان اهل النار يدخل

النار من أفواههم وأبصارهم فتخرج من أدبارهم وتدخل من أدبارهم فتخرج من
أفواههم وأبصارهم حدثنا أسد بن المبارك بن فضالة عن الحسن يقول سار ربنا تبارك وتعالى
لا ينبغي فيها احتجابا قال أسد لها الجبل علما مصت خشية دخلت من أخرى

باب ذكر أودية جهنم وجبالها

حدثنا أسد قال أخبرنا إسرائيل عن أبي إسحق
عن أبي عبيدة عن عبد الله في قوله فسوف يلقون غيا قال واد في جهنم
حدثنا أسد قال قيس بن الربيع عن أبي إسحق عن أبي عبيدة عن عبد الله فسوف يلقون
غيا قال هو في جهنم حدثنا أسد بن موسى قال مروان بن معاوية عن العلاء بن المسيب
عن أبي عبيدة عن عبد الله قال هو بئر في الدار يقال له غي حدثنا أسد قال أبو الأحوص
عن أبي إسحق عن أبي عبيدة عن الله قال الغي بئر في جهنم يقذف فيه الذين اتبعوا
الشهوات حدثنا أسد قال أخبرنا زائدة عن أبي الحكم عن أبي سعيد الخدري عن
رسول الله صلى الله عليه وسلم أنه قال وادٍ في جهنم يهوي فيه الكافر
أربعين خريفا قبل أن يبلغ قعره والصعود جبل من نار يصعد فيه سبعين
خريفا ثم يهوي به كذلك أبدا حدثنا أسد قال قيس بن الربيع عن الأعمش عن زياد
عن ابن عباس عن النبي قال وادٍ في جهنم لا يجاوزه إلا الله تعالى حدثنا
أسد قال مروان بن معاوية قال العلاء بن المسيب عن أبيه قال هي وادٍ في النار
يقال له ويل حدثنا أسد قال سفيان بن عيينة عن عثمان الذهبي عن عطية العوفي عن أبي سعيد
الخدري في قوله تبارك وتعالى سأرهقه صعودا قال هي صخرة في جهنم إذا وضعوا

أيديهم عليها ذابت وإذا رفعوها عادت حدثنا أسد قال حدثنا عمار بن مطر عن
الكلبي قال صخرة في جهنم صماء يهوي فيها سبعين خريفا حدثنا أسد قال
بشر بن إبراهيم بن المهاجر عن عطية بن سعد عن سعيد بن المسيب قال جبال
في جهنم يكلفون الصعود عليها وضعوا أيديهم عليها ذابت وإذا
رفعوها عادت كما كانت

باب ذكر حيات النار وعقاربها

حدثنا أسد بن موسى قال حماد بن سلمة عن علي بن زيد عن عمار بن أبي عمار عن أبي هريرة
رضي الله عنه قال ابن جلدة ولحمه ديدان تركض بحمة الوحش وإن حياتها
كأعناق البخت وعقاربها كالبغال الدلم حدثنا أسد بن نصر قال
دراج أنه بلغه أن عبد الله بن جزء الزبيدي صاحب النبي صلى الله عليه وسلم
يقول قال رسول الله صلى الله عليه وسلم إن في النار لحيات مثل أعناق البخت تلسع
إحداهن اللسعة فيجد حموتها أربعين خريفا وإن فيها لعقارب كالبغال
الموكفة تلسع إحداهن فيجد حموتها أربعين خريفا
حدثنا أسد قال وكيع عن الأعمش قال سمعت شيخا يحدث عن المسيب عن مرثد بن معمر
قال إن الليسعة من جلد الكافر ولحمه من جلبة الدود يجلبه الجنب
حدثنا أسد قال بشر بن حبيش عن يزيد الشامي عن ثور بن زيد أن النبي صلى الله عليه وسلم
خرج عليهم ذات يوم متغير اللون قال إن جهنم لولا أن جهنم لتعوذ من شر
ذلك الوادي كل يوم سبع مرات وإن ذلك الوادي لجب جهنم وذلك الوادي
لتعوذ من ذلك الجب وإن ذلك الجب لجبة جهنم والوادي ذلك الجب

يتعوذون بالله عز وجل من شر هذه الحية سبع مرات أعاذه الله له شفيعا
من حملة القرآن الذين يحصون الله فيه نا أسد بن موسى نا إسماعيل بن عياش
عن الوليد عن القرآن غادب أن النبي صلى الله عليه وسلم سئل عن قول الله تبارك وتعالى
زدناهم عذابا فوق العذاب قال عقارب أمثال النخل الطوال تلسعهم في جهنم
نا أسد نا يحيى بن يعلى عن الأعمش عن عبد الله بن مرة عن مسروق عن عبد الله
ابن مسعود في قول الله تبارك وتعالى زدناهم عذابا فوق العذاب قال عقارب
أنيابها كالنخل الطوال [illegible] سرادق أهل النار نا أسد نا
أبو ضمرة نا درّاج أبو السمح عن أبي الهيثم عن أبي سعيد الخدري عن رسول الله صلى الله
عليه وسلم في قوله تبارك وتعالى حاميها قال أكفر الدبب فإذا قربه إليه
سقطت فروة وجهه فيه نا أسد نا إسرائيل بن محمد عن مطرف عن عطية
العوفي قال سئل ابن عباس عن قوله تعالى حاميها قال إنما غلبت حر الدبب
نا أسد نا مروان بن معاوية نا جويبر عن الضحاك حاميها قال شوى الوجوه قال
ما أشوى نا أسد نا زهير عن [illegible] عن أبي سعيد الخدري
[illegible] قال لو أن دلوا من غساق يهراق في الدنيا لأنتن أهل
الدنيا نا أسد نا سعيد بن سلم عن عبد الوهاب بن مجاهد عن أبيه [illegible]
دنيا فليذق حميم وغساق قال الغساق برد لا يستطاع نا
نا أسد نا موسى نا زهير نا أبو قبيل قال سمعت أبا هبيرة الزيادي يقول سمعت

عبد الله بن عمرو بن العاص يقول إن دون الغساق قال والله أعلم أهو
القيح الغليظ لو أن قطرة منه تهراق في الأرض أنتنت أهل المشرق
ولو تهراق في المشرق أنتنت أهل المغرب نا أسد نا نوح بن قيس نا
عون بن أبي شداد قال أتيت عبد الله بن عباس فأعذت به في الجسم فقال
أعوذ بالله من النار ولو أن جرعة من غساق أهريقت إلى الأرض لأفسدت
عليهم عيشهم نا أسد نا المبارك بن فضالة عن الحسن في قوله تبارك وتعالى
يسيغه ولا يكاد يسيغه قال إذا أتي به جر إليه لا يكون
شيئا أحر منها قد أناخرها فإن الله تعالى يسيغه من غير أن يبرد فإذا قرب
الله عليها جهنم منذ خلقت فأناخرها قال الطبراني
نا عبد الله بن أحمد بن حنبل قال حدثني أبي نا يحيى بن عبد الواحد بن واصل
أبو عبيدة الحداد نا هشام بن حسان عن محمد بن سيرين عن جعفر بن أبي حشيشة
عن سعيد بن جبير عن ابن عمر قال قال رسول الله صلى الله عليه وسلم لو أن قطرة
من غساق جهنم وقعت إلى الأرض لأحرقت المسلمين فيه
نا أسد بن موسى نا يحيى بن غيلان عن الأعمش عن أبي يحيى عن مجاهد عن ابن
عباس قال لو أن قطرة من زقوم جهنم نزلت إلى الدنيا لأفسدت على
الناس معايشهم نا باب ذكر سنة عذاب أهل النار
نا أسد بن موسى نا العلاء بن عباد عن هشام عن الحسن قال إن أهل النار

كل يوم سبعين المرة كلما نضجت واحترقت قيل عودوا فيعودوا
كما كانوا او اشد حدثنا اسد ثنا عثمان بن مسلم عن عمرو عن الحسن وقتادة
في قوله تعالى سأرهقه صعودا قال عذابا لا راحة فيه
حدثنا اسد ثنا محمد بن خازم عن الاعمش عن مجاهد قال يلقى الحر على اهل النار
فيجدون حتى يبدو العظم فيقولون يا ربنا اصابنا هذا فيقول هذا ما
اصاب المومنين حدثنا اسد ثنا اسماعيل بن عياش عن ثعلبة بن مسلم الخثعمي عن ايوب
ابن سنان العبدي عن ابي مالك الاشعري عن رسول الله صلى الله عليه وسلم
انه قال اربعة يودون اهل النار على ما بهم من الاذى يشعرون من الحميم والحميم
يدعون بالويل والثبور ويقول اهل النار بعضهم لبعض ما بال هؤلاء قد آذونا
على ما بنا من الاذى قال رجل مطلق عليه ثوب من حمم وتجر امعاءه
ورجل يسيل فوه قيحا ودما ورجل يأكل لحمه قال فيقال لصاحب الثوب
ما بال الاربعة قد آذونا على ما بنا من الاذى قال فيقول ان الاربعة مات
وعليه امهم الثلاث طعنة فمات او وقام بها الله جر امعاءه
ما بال الاربعة قد آذونا على ما بنا من الاذى فيقال ان الاربعة كان لا يتنزه
ان ما اصاب البول منه حسبه ثم يقال الله يسيل فوه قيحا ودما ما
بال الاربعة قد آذونا على ما بنا من الاذى فيقال ان الاربعة كان يظهر

حبيبه ليستنادها عما استناد الرقي والم يقال الله ما بال الاربعة
قد آذونا على ما بنا من الاذى فيقال ان الاربعة كان يأكل لحوم الناس بالغيبة
ويمشي بالنميمة حدثنا اسد بن موسى ثنا سفيان بن حبيب عن عبد الله بن
الحسن عن الحسن قال قال رسول الله صلى الله عليه وسلم يا جبريل حدثني عن
النار قال قال الله يعذب بالحر والبرد فمنها حرة الجبل ومنها الاحرق
اهل الارض كلهم قال الله يعذب بالحر والبرد خازن من خزان جهنم اخرج لمات
اهل الارض اذا نظروا اليه من تشويه بخلقه حدثنا والذي يعذب بالحر والبرد
نوبا من باب اهل النار جهنم ثلج من السماء والارض لمات اهل الارض
من نتن ريحه حدثنا اسد ثنا عطاء عن ابي قلابة عن النبي صلى الله
عليه وسلم قال بينما ابو موسى الله صلى الله عليه وسلم مشيرا له شدة الحر
اذ دخل بالظهيرة فضرب له بنا واستند على القوم حر السمن من فوقهم
والمقام تحتهم حتى حسبوا الحاط بقتادا قدميه تناولا
يتلفف بعباءته ثم يتجلل الحر السمن قال ابو موسى والله صلى الله عليه وسلم
ان يعذبهم فنا اهم الدار احتجزوا من حر التنعيم وهو من السماء
مسيرة خمسة ايام والله يعذب محمد بيده او ان ناره اشد حرا
بالمشتري لعلها دماغ انا نتب بالمغرب حتى يتسرب ما خرج منها

باب ذكر الصراط والممر عليه ثنا اسد بن موسى ثنا حماد بن سلمة
عن ثابت البناني عن ابي عثمان النهدي عن سلمان الفارسي قال يؤتى بالصراط جذوة
الموت يحفها الملائكة يأخذها وكل غير هذا اكبر ظني انه من تجيز علي
هذا فيقول من شئت من خلقي قال فيقولون ربنا ما عبدناك حق عبادتك
ثنا اسد ثنا مهدي بن ميمون ثنا محمد بن عبد الله بن ابي يعقوب عن بشر بن شغاف
عن عبد الله بن سلام قال اكرم خليقة الله على الله تعالى ابو القاسم صلى الله عليه
وسلم وان الجنة في السماء وان النار في الارض واذا كان يوم القيامة جمع الله
الخلائق امة امة ونبيا نبيا حتى يجيء احمد صلى الله عليه وسلم هو وامته
اخذ القوم مرد زاح وضع جسر على جهنم ينادي مناد اين احمد
وامته فاذا هم يقوم وتتبعه امته زمرا زمرا فيأخذون الجسر فيطفئ
الله ابصارهم اعدائه فيتهافتون فيها من يمين ومن شمال ويمر النبي صلى الله
عليه وسلم والصالحون معه فيقام الملائكة فيقولون هذه منازلكم من الجنة على يمينك
على شمالك حتى ينتهي الى ربه تبارك وتعالى فيلقي له كرسي عن يمين الله
تبارك وتعالى ثم ينادي مناد اين عيسى وامته فاذا هم يقوم وتتبعه امته
زمرا زمرا فيأخذون الجسر فيطفئ الله ابصار اعدائه فيتهافتون
فيها من يمين ومن شمال ويمر النبي صلى الله عليه وسلم والصالحون
معه فيقام الملائكة فيقولون هذه منازلكم من الجنة على يمينك على شمالك
حتى ينتهي الى ربه تعالى فيلقي له كرسي من الجانب الآخر ثم تتبعه الانبياء

والامم حتى يكون الخرق فوق عليه السلام ثنا اسد بن موسى ثنا محمد بن طلحة عن
زبيد عن مجاهد قال الصراط حد السيف او كحد السيف يجيء جبريل
بجنبتيه مليئة معه ملائكة يقولون اللهم سلم سلم فيمر الناس
عليه كالبرق وكالطير وكالريح وكاجود الخيل والراكب فمن مسلم
ناج ومن مخدوش ناج ومن مكدوس في النار ثنا حجاج
ثنا اسد ثنا ابن لهيعة ثنا ابو الزبير عن جابر قال سمعت رسول الله صلى الله عليه وسلم
يقول يعطى كل انسان منافق ومؤمن نورا ويطفأ نور المنافقين
ثم يحشر جهنم فيها كلاليب وحسك يأخذون من شاء الله
ثم يطفأ نور المنافق ويبقى نور المؤمن فينجو اول زمرة وجوههم كالقمر ليلة
البدر يشفعون الفا لا يحاسبون الذين يلونهم كاضوء نجم في السماء ثم كذلك
حتى يحل الشفاعة فيشفعون ثنا اسد بن موسى ثنا مروان بن معاوية قال
ثنا الحسن بن سالم بن ابي الجعد عن ابيه قال ان على النار ملك قائم فيقول
الامانة لا يمر بها مضيع الامانة الامانة قال رب هذا ضيعني
ويقول الرحم لا يمر بها قاطع الرحم الرحم قال رب هذا قطعني
ويقول الله تبارك وتعالى على الصراط الرصاد قال اسلم ولا ينجو منها الا
ناج ثنا اسد ثنا مروان بن معاوية قال ثنا ابو الفضل قال سمعت السعدي
يقول قال رسول الله صلى الله عليه وسلم على جهنم جسر ثم ذكر الحديث

البرق ومن الريح ومن الطير كالسهم ثنا أسد ثنا المبارك بن فضالة عن الحسن قال قال
رسول الله صلى الله عليه وسلم الصراط مثل ظهر جهنم جنبتاه [illegible]
مجسد كثير يختطف الله به من شاء من المنافقين والمنافقون يومئذ
مع المؤمنين وتدفع الرجل مؤمن ومنافق نور يسعى به على الصراط
إذ غشيتهم ظلمة فجعلت تطفئ نور المنافقين وتضيء نور المؤمنين حتى
يدخلوا الجنة وضرب بينهم بسور له باب باطنه فيه الرحمة وظاهره
من قبله العذاب والرحمة الجنة قال الحسن فتح أدركهم خديعة
الله وذلك قوله تعالى يخادعون الله وهو خادعهم على الصراط
ثنا أسد بن وكيع عن إسرائيل عن أبي إسحق عن أبي الأحوص عن عبد الله قال
تبارك وتعالى وإن منكم إلا واردها قال الصراط ثنا أسد بن موسى قال
سعيد بن زربي قال حدثني أبي ثنا أنس قال حدثنا أنس قال
رسول الله صلى الله عليه وسلم قال حدثني جبريل عليه السلام إن آخر من يدخل
الجنة لرجل يقال له ناجية بن عبد الله من على الصراط قائما فيمر فتزل قدمه
ويستمسك بالسحر فتزل ركبته ويستمسك بالسحر قال وإنما
أخذ منه فتزحف بشورها وتلذعه بلهبها كلما أصابه شيء منها
ضرب يده عليه وما اجتر حتى يخرج منها رحمة الله
يا داود إن الله تبارك وتعالى يظلل في الغمام للحساب



ثنا أسد ثنا عثمان بن زرزر الطهوي ثنا بشار بن حمزة الرواجي عن أبي الجلد
الرواجي عن عبد الله بن عباس قال إذا كان يوم القيامة الجن والإنس
والإنس صعيد لا يتكلمون بعضهم بعضا فيكون الجن والإنس
عشرة أجزاء فيكون الجن تسعة أجزاء ويكون الإنس جزءا واحدا
ثم ينشق السماء الدنيا فتنزل الملائكة صفوفا على حافتي السماء فيدخل
أهل الأرض منهم فيقولون أفيكم ربنا عز وجل فيقولون لا وهو يأتي
فيكون أهل السماء الدنيا والإنس عشرة أجزاء فيكون أهل السماء الدنيا
تسعة أجزاء ويكون الجن والإنس جزءا واحدا ثم ينشق السماء الثانية
فتنزل الملائكة صفوفا على حافتي السماء فيدخل أهل الأرض فيقولون أفيكم
ربنا تبارك وتعالى فيقولون لا وهو يأتي فيكون أهل السماء الثانية
وأهل السماء الدنيا والجن والإنس عشرة أجزاء فيكون أهل السماء
الثانية تسعة أجزاء ويكون أهل السماء الدنيا والجن والإنس جزءا
واحدا ثم ينشق السماء الثالثة فتنزل الملائكة صفوفا على حافتي السماء
فيدخل أهل الأرض فيقولون أفيكم ربنا عز وجل فيقولون لا وهو
يأتي فيكون أهل السماء الثالثة وما أسفل منها من السماوات والجن
والإنس عشرة أجزاء فيكون أهل السماء الثالثة تسعة أجزاء ويكون
ما أسفل من ذلك من السماوات والجن والإنس جزءا واحدا ثم يكون

شبكة الألوكة
www.alukah.net

أهل السموات على هذا الحي من الشاهد حتى يجيء زيد مطلل من العمام والملائكة
صفوفا فإذا جيء بجهنم قال حدثنا أسد بن موسى نا أبو علي عن حماد عن علي بن زيد عن يوسف
بن مهران عن ابن عباس قال يأتي الرب تبارك وتعالى إلى الكرسي وهو
أكثر من السموات السبع والأرضين وحملة العرش ما بين أخمص أحدهم
إلى عقبه خمسمائة عام ومن عقبه إلى ركبته مسيرة خمسمائة عام ومن ركبته
إلى ترقوته مسيرة خمسمائة عام ومن ترقوته إلى موضع القرط مسيرة خمسمائة عام
نا أسد نا ابن لهيعة نا أبو الزبير أنه سأل جابر بن عبد الله عن الورود
فقال جابر سمعت رسول الله صلى الله عليه وسلم يقول إن يوم القيامة على
كوم فوق الناس فيدعى الأمم بأوثانها وما كانت تعبد الأول فالأول
حتى يأتينا ربنا بعد ذلك فيقول ما تنتظرون فيقولون ننتظر ربنا عز وجل
فيقول إنا ربكم حتى ينظر إليه فيتجلى لهم يضحك فانطلق
رسول الله صلى الله عليه وسلم وتتبعه أمته
نا أسد بن موسى نا المبارك بن فضالة عن الحسن قال قال رسول الله صلى الله عليه
وسلم يؤتى بكل قوم يوم القيامة ما كانوا يعبدون فيمثل لهم من كان يعبد
شمسا أو قمرا أو وثنا فيتبعونه حتى يتهافتون في النار حتى يبقى على التوحيد
فيقال لهم ما كنتم تعبدون فيقولون كنا نعبد الله وعزيرا الأغلبيا منهم

فيقال لهم اقفوا حتى يؤتى على النصارى فيقال لهم ما كنتم تعبدون فيقولون
كنا نعبد الله والمسيح الأغلبيا منهم فيقال لهم اقفوا قال فيأتينا
ربنا عز وجل ونحن على تل رفيع فيقول ما تنتظرون فيقولون ننتظر
فيقال لهم هل تعرفونه فيقولون إذا رأيناه عرفناه فيقولون لم نعرفه إنه
لا يكلمنا فيتجلى لنا ربنا عز وجل وهو يضحك قال فينطلق بنا
فيأخذ بنا على الصراط
نا أسد بن موسى نا محمد بن جابر عن سماك
ابن حرب عن أبيه عن أبي هريرة قال قالوا يا رسول الله هل نرى ربنا قال
أتضارون في القمر ليلة البدر ليس دونه سحاب قالوا لا قال
فهل تضارون في القمر ليلة البدر ليس دونه سحاب قالوا لا قال
حاشا بعد من الدنيا فاقتتل أهل قوم ما كانوا يعبدون في الدنيا
فينطلق بهم حتى يدخلهم النار فمن جاز الصراط وأنفق من ماله وجاء
رسول الله قال تبدو له جبهة الجنة يا عبد الله يا مسلم هلم إلي
فيقال أفمن رسول الله صلى الله عليه وسلم فيقول أبي بكر رضي الله
عنه فيقال إما أنت منهم
نا أسد نا حماد بن سلمة عن يعلى بن عطاء عن وكيع بن حدس عن عمه أبي رزين
قال قلت يا رسول الله أكلنا يرى ربه عز وجل يوم القيامة وما آية ذلك
في خلقه قال أليس كلكم يرى القمر مخليا بنفسه قلت بلى قال فالله أعظم

ثنا أسد بن موسى ثنا سفيان بن عيينة وعبدة بن سليمان عن إسماعيل بن أبي خالد
عن قيس بن أبي حازم عن جرير بن عبد الله أن رسول الله صلى الله عليه وسلم
قال إنكم ستترون ربكم عز وجل لا تضامون في رؤيته كما تنظرون إلى القمر
ليلة البدر ثنا أسد ثنا بعض أصحابنا عن بقية عن بحير عن خالد عن سيل
عن كعب الحبر قال أربعة أجبل تقوم القيامة الخليل ولبنان والطور
والجودي يغوص كل واحد منها لؤلؤة فيضيء ما بين السماوات والأرض
ثم يجعل إلى بيت المقدس حتى يجلس في زوايا أيام يضع عليها عرشه
حتى يجيء الله بين أهل الجنة وأهل النار والملائكة حول العرش تسبح
بحمد ربهم وقضي بينهم بالحق وقيل الحمد لله رب العالمين ثنا
أسد ثنا فضيل بن مرزوق عن أبي إسحق عن عبد الله بن عطاء عن عقبة بن عامر
الجهني قال يجمع الأولون والآخرون في صعيد واحد ثم يتجلى لهم ذو
العزة تبارك وتعالى حتى يسمعه النبي صلى الله عليه وسلم لأهل الموقف
ثنا أسد ثنا إسرائيل عن أبي إسحق عن صلة عن حذيفة قال بلغنا أن محمدا صلى الله
عليه وسلم فيقول لبيك وسعديك والخير في يديك والشر ليس إليك
والمهدي من هديت وعبدك بين يديك وبك وإليك لا ملجأ ولا منجا
منك إلا إليك تباركت وتعاليت سبحانك رب البيت فذلك المقام
المحمود ثنا أسد ثنا موسى ثنا المبارك بن فضالة عن الحسن قال قال رسول

الله صلى الله عليه وسلم يقولون من يشفع لنا إلى ربنا فينجينا من شدة
هذا اليوم وكربه وغمه فيقولون ما نحن خليقة أن نقوم على الله من
آدم خلقه بيده ونفخ فيه من روحه وأمر الملائكة فسجدوا له
فيأتون آدم عليه السلام فيقولون يا آدم اشفع لنا إلى ربك عز وجل
ينجينا من شدة هذا اليوم وكربه وغمه فيقول لست هناك ويذكر
خطيئته ولكن ائتوا نوحا عليه السلام وهو أول النبيين فيأتون
نوحا فيقول لست هناك ولكن ائتوا إبراهيم الذي اتخذه الله
خليلا فيأتون إبراهيم عليه السلام فيقول لست هناك ولكن ائتوا
موسى الذي كلم الله تكليما فيأتون موسى فيقول لست هناك ولكن ائتوا
عيسى فيأتون عيسى فيقول لست هناك فيرجعون إلى آدم فيقولون
يا أبانا ما وجدنا أحدا أشفع لنا إلى ربنا عز وجل فيقول أي أبنائي أنتم لو
أن أحدكم أخذ وعاء فجعل فيه بضاعته ثم ختم عليها أحسب أن يصل
إلى ما في الوعاء حتى يفض الختم فيقولون لا فيقولون إن محمدا صلى الله
فأتوه يشفع لكم إلى ربكم عز وجل فيأتون رسول الله صلى الله عليه وسلم فيأتي
الناس فيقولون يا محمد هذا المقام المحمود اشفع لنا إلى ربك ينجينا
من هول هذا اليوم وغمه وكربه قال فيقول أنا لها أنا لها فأنطلق حتى آتي

باب الجنة فأخذ بحلقة الباب فأستفتح قال أفتح وقد غفر له ما تقدم من ذنبه
وما تأخر فأخر ساجدا فيقول ربي أفتح وأحمد الحمد صلى الله عليه وسلم
فيفتح لي الباب فأدخل الجنة فأجد ربي جالسا على كرسيه بجنبه
فأخر لربي ساجدا قال فيعلمني ربي محامد لم أحمده بها أحد قبلي ويقول
يا محمد ارفع رأسك وقل يسمع منك وسل تعطه واشفع تشفع فأرفع
رأسي فأقول أي رب أمتي فيحد لي ربي حدا ثم أخر ساجدا فيقول لي محمد
ارفع رأسك وقل يسمع منك وسل تعطه واشفع تشفع فأرفع رأسي فأقول
أي رب أمتي أمتي فأجد لي حدا ثم أؤذن لي الشفاعة قال
حدثنا أسد بن موسى ثنا أبو الأحوص عن آدم بن علي قال سمعت ابن عمر يقول إن الناس
يصيرون جثا يوم القيامة كل أمة تتبع نبيها يقولون يا فلان اشفع
اشفع يا فلان اشفع إلى أن انتهت الشفاعة إلى محمد صلى الله عليه وسلم
فذلك المقام المحمود حدثنا أسد ثنا أبو عوانة عن قتادة عن أنس قال قال
رسول الله صلى الله عليه وسلم الجثو الناس يوم القيامة فيجثون لله
ويقولون لو استشفعنا حتى يريحنا من مكاننا هذا فيأتون آدم فيقولون
يا آدم أنت أبو الخلق خلقك الله بيده ونفخ فيك من روحه وأمر الملائكة
فسجدوا لك اشفع لنا عند ربنا عز وجل حتى يريحنا من مكاننا هذا
فيقول لست هناكم ويذكر خطيئته فيستحيي ربه عز وجل منها ولكن ائتوا

ائتوا نوحا أول رسول الله إلى أهل الأرض فيأتون نوحا فيقول لست هناكم ويذكر
خطيئته فيستحيي ربه منها ولكن ائتوا إبراهيم خليل الله فيأتون إبراهيم
فيذكر موسى وعيسى فيقول لست هناكم ولكن ائتوا محمدا صلى الله عليه وسلم
عبدا غفر الله له ما تقدم من ذنبه وما تأخر قال فيأتوني فأستأذن
ربي فيؤذن لي فإذا أنا رأيته وقعت ساجدا له
حدثنا أسد بن موسى ثنا ابن لهيعة قال ثنا دراج عن أبي الهيثم عن أبي سعيد الخدري
أن رسول الله صلى الله عليه وسلم قال لو أن السماوات السبع والأرضين
السبع بسط بعضهن على بعض ما كن هن له إله إلا الله

باب ذكر الموازين يوم القيامة

حدثنا أسد ثنا حماد بن سلمة عن ثابت البناني عن أبي عثمان النهدي عن سلمان الفارسي
قال توضع الموازين يوم القيامة فلو وضعت في كفة السماوات والأرض
ومن فيهن لوسعتهن قال فيقول الملائكة ربنا من يزن هذا فيقول
من شئت من خلقي فيقول الملائكة ربنا ما عبدناك حق عبادتك
حدثنا أسد بن موسى ثنا أبو عوانة قال ثنا أبو الفيض قال سمعت السري يقول
قالت عائشة يا رسول الله أين نطلب يوم القيامة فإني أسمع الله
يقول فلا أنساب بينهم يومئذ ولا يتساءلون فقال رسول الله صلى الله
عليه وسلم إن للناس مواطن ثلاثة كل نفس منهم حين يرمي إلى كتابه
بكتابه حتى ينظر أبيمينه يأخذ كتابه أم بشماله وعند الموازين

حتى ينظروا أيرجح أم يخف وجسر جهنم يمر به الرجل أسرع من البرق
ومن الريح ومن الطير ثنا أسد بن موسى ثنا سفيان عن عمرو بن دينار عن
عبد الله بن عمير قال يؤتى بالرجل الطويل العظيم يوم القيامة فيوضع في الميزان
فما يزن عند الله عز وجل جناح بعوضة ثم قرأ فلا نقيم لهم يوم القيامة وزنا
ثنا أسد ثنا وكيع وعلي بن مسهر عن الأعمش عن شمر بن عطية عن أبي بحتري عن كعب بن
عجرة قال يجاء بالرجل يوم القيامة فيوزن بالجبال فلا يزنها ويوزن بحبات الخردل
فلا يزنها وقرأ فلا نقيم لهم يوم القيامة وزنا ثنا أسد ثنا سفيان عن خنيس عن ضرار
ابن عمرو عن يزيد الرقاشي عن أنس عن النبي صلى الله عليه وسلم قال ينصب الموازين
يوم القيامة فيؤتى بأهل الصلاة وأهل الصيام وأهل الصدقة وأهل الحج فيوزن
بالموازين ويؤتى أهل البلاء فلا ينصب لهم ميزان ولا ينشر لهم ديوان ويصب
الأجر عليهم صبا بغير حساب

## باب وضع الحساب

يوم القيامة ثنا أسد بن موسى ثنا سليمان بن المغيرة عن حميد بن هلال
قال ذكر لنا أن الرجل يدعى إلى الحساب يوم القيامة فيقال له أعملت كذا وكذا
هلم إلى الحساب حتى يقول ما يراه أحد غيره ثم يختم على فيه الحساب
ثنا أسد ثنا سعيد بن سالم عن طلحة بن عمرو قال كان يقول إني لأطلب ما
اختار الأسماء على أسمه وأسمي وإذا كان يوم القيامة قيل يا فلان فلا يقوم
غيره فيقول اليوم غير الكسعي ثنا أسد ثنا سليمان بن حيان عن جعفر

بن سليمان عن أبي الجوزاء في قوله تبارك وتعالى ويخافون سوء الحساب قال
المناقشة بالأعمال ثنا أسد ثنا نصر بن طريف عن فروة الشيخي عن إبراهيم
ما سمعته يقول أولئك لهم سوء الحساب قال لا يقبل من حسناتهم
تجاوز له عن سيئاته ثنا أسد ثنا ابن لهيعة ثنا أبو الأسود عن عروة
عن عائشة أن رسول الله صلى الله عليه وسلم قال لا يحاسب يوم القيامة
أحد فيقول له يؤتى المتنعم بما أنعم به وهو لا يسأل فيقول أنعمت
عن دينه الشر ولا يجاء بعرف المجرمون بسيماهم
ثنا أسد ثنا محمد بن خازم عن هشام بن عروة عن أبيه عن عائشة قالت من حوسب
دخل الجنة يقول الله تعالى فأما من أوتي كتابه بيمينه فسوف يحاسب
حسابا يسيرا ويقول الآخر فيومئذ لا يسأل عن ذنبه إنس ولا جان
يعرف المجرمون بسيماهم فيؤخذ بالنواصي والأقدام

## باب ذكر ما يدعى به يوم القيامة

ثنا أسد بن موسى ثنا فضيل بن مرزوق عن أبي إسحاق الشيباني عن عبد الله بن
عن عطية بن عامر الجهني قال ينجلي الله العزة فيقول أين الجمع من الخلق
اليوم للتالين الذين تتجافى جنوبهم عن المضاجع يدعون ربهم خوفا وطمعا
ومما رزقناهم ينفقون فأقبلوا فيقول أين أهل الحمد على الخلق
اليوم للتالين الذين لا تلهيهم تجارة ولا بيع عن ذكر الله وإقام الصلاة

واما الزكاة فحافون يوما تقلب فيه القلوب والابصار فيقومون
يقول سيعلم اهل الجمع من الكرم اليوم لمن الملك اليوم لله الواحد القهار فيقول
ابا اسحق من الحمادون فيقول امه محمد صلى الله عليه وآله
اسد ثنا غسان بن عوف بن الطفيل ثنا سيار بن امه الرياحي عن ابي الغالية
الرياحي عن ابن عباس قال يقوم مناد فينادي سيعلم اهل الجمع من اصحاب
الكرم اين الحمادون على كل حال فيقومون فيومر بهم الى الجنة ثم يقوم مناد
الثانية فيقول سيعلم اهل الجمع اليوم من اصحاب الكرم اين الذين كانت تتجافى
جنوبهم عن المضاجع يدعون ربهم خوفا وطمعا ومما رزقناهم ينفقون فا
فيقومون فيومر بهم الى الجنة ثم يقوم فينادي الثالثة فيقول سيعلم اهل الجمع اليوم
من اصحاب الكرم اين الذين كانت لا تلهيهم تجارة ولا بيع عن ذكر
الله واقام الصلاة واما الزكاة فحافون يوما تقلب فيه القلوب والابصار
فيقومون فيومر بهم الى الجنة ثم يخرج عنق من النار حتى يشرف على الخلائق
له عينان تبصران ولسان فصيح فيقول اني امرت بكل جبار عنيد
فاخذهم بالعنق من الطير بحب السمسم فيلقيهم في غمرات جهنم
ثم يخرج الثانية فيقول اني امرت بالذين كانوا يؤذون الله ورسوله فيأخذهم
من الطير بحب السمسم فيلقيهم في غمرات جهنم ثم يخرج الثالثة



فيقول اني امرت بالمصورين فاخذهم من الطير بحب السمسم فيلقيهم
في غمرات جهنم ثم تطاير الصحف في ايدي النساء والرجال
اسد بن موسى ثنا سعد بن سلم عن طلحة بن عمرو عن عطاء عن ابي هريرة
قال ان الله تعالى يقول يوم القيامة يا ايها الناس اني جعلت نسبا وجعلتم
نسبا فجعلت اكرمكم اتقاكم وانتم الآن تقولون فلان بن فلان وفلان بن فلان
اكرم من فلان وانا اليوم ارفع نسبي واضع نسبكم اين المتقون فاطلعوا
فكانوا عما يقول بالطلعة فلا يقوم الا من يعرفه
اسد بن موسى ثنا المبارك بن فضالة ثنا حديبي رجل من بني تميم قال اذا
جثت الامم بين يدي رب العالمين يوم القيامة تود والتقى بان الجوه
على الله فلا يقوم الا من عاينه الانبياء اسد ثنا ابن لهيعة
الشيخ عن ابي الهيثم عن ابي سعيد الخدري عن رسول الله صلى الله عليه وآله
قال يقول الرب عز وجل يوم القيامة سيعلم اهل الجمع اليوم من اهل الكرم
فقيل ومن اهل الكرم يا رسول الله قال اهل الذكر في المجالس

باب ذكر محاسبة الله تبارك وتعالى العباد في القيامة

اسد ثنا حماد بن سلمة عن حميد وثابت عن الحسن قال يوقف بن آدم
يوم القيامة كالمتهيج فيقول الله تعالى يا ابن آدم اين ما خولتك فيقول اي
رب قد وقرته ونعمته وتركته اوفيما كان

ثنا أسد ثنا أبو هلال ثنا قتادة عن أنس قال توقف آدم من مزيد الله عز وجل إياه
بذنبه فقال أفبقول ما صنعت فيما خولتك وولدك فيقول إي رب جمعته وثمرته
فارجعني أرد به أفرغ ما كان فيقول له ما قدمت منه فيقول إي رب جمعته
وثمرته فارجعني أرد به أفرغ ما كان فيقول له ما قدمت فيحاسب
فإذا رجل ليس له خير فيؤمر به إلى النار

ثنا أسد ثنا حماد بن سلمة عن إسحق بن عبد الله بن أبي طلحة عن أبي هريرة
أن رسول الله صلى الله عليه وسلم قال يقول الله عز وجل يوم القيامة يا ابن آدم
ألم أحملك على الخيل وأزوجك النساء وجعلتك تربع وتترأس فيقول بلى فيقول
الله تعالى يا ابن آدم فأين شكر ذلك

ثنا أسد بن موسى ثنا عمران بن مسلم عن
قتادة قال حدثني أنس بن مالك أن رسول الله صلى الله عليه وسلم قال إن الكافر
لو كان له ما على الأرض ذهبا أكنت تفتدي به فيقول نعم فيقال له قد
قد سئلت أهون من ذلك فلم تفعل إلا الله إلا الله

ثنا أسد ثنا حماد بن سلمة
عن ثابت البناني عن أنس أن النبي صلى الله عليه وسلم قال أتى برجل من أهل الجنة يوم
القيامة فقال له كيف وجدت منزلك فيقول خير منزل فيقول سل وتمن
فيقول ما أسأل وما أتمنى إلا أن ترد بي إلى الدنيا فأقتل في سبيل الله عشر مرات
قال وأتى برجل من أهل النار فيقول له ابن آدم كيف وجدت منزلك فيقول

شر منزل فيقول أفتفتدي منه بملء الأرض ذهبا فيقول نعم فيقول كذبت
سئلت أيسر من ذلك

ثنا أسد ثنا حماد بن سلمة عن ثابت عن أنس بن مالك
عن النبي صلى الله عليه وسلم قال يؤتى بأنعم الناس كان في الدنيا يوم القيامة
فيقول اصبغوه صبغة في النار يؤتى به فيقول يا ابن آدم هل رأيت
نعيما قط هل مر بك قرة عين قط هل رأيت سرورا قط فيقول لا وعزتك
ما رأيت خيرا قط وما أسر قرة عين قط ويؤتى بأشد الناس كان بلاء في
الدنيا وضرا وجهدا فيقول اصبغوه صبغة في الجنة فيأتي فيقول
ابن آدم هل رأيت بؤسا قط أو شيئا تكرهه قال لا وعزتك ما رأيت بؤسا
ولا شيئا أكرهه قط

ثنا أسد ثنا زيد بن الحباب عن أبي سنان عن سفيان بن سلمة قال
إن الله تعالى يدعو العبد يوم القيامة فيستوقفه بين يديه فيقول له أتعرف فيقول
نعم يا رب فيقول إني قد غفرتها لك

ثنا أسد ثنا عدي بن الفضل عن يونس بن عبيد عن حميد بن هلال عن أبي بردة عن
أبي موسى الأشعري قال إذا كان يوم القيامة أعطى المؤمن كتابه بيده ومن ربه
فيقرره الله عز وجل بذنوبه فيقول أتعرف ذنب كذا وكذا فيقول
نعم فيغفرها الله له ويبدله مكانها حسنات فذلك حين يقول
هاؤم اقرؤوا كتابيه فيقول الناس من على الأرض ينظرون إلى كتابه ورواه
المنافق فيعطى كتابه فيقول عبدي عملت ذنب كذا وكذا فيقول

وعزتك إن عملته فيقول الملك اما عملت كذا وكذا فيقول بلى وساعة كذا
وكذا فيقول لا وعزتك إن كتبي علي الا باطلا فيقول اما عملت كذا وكذا
فيقول لا وعزتك فيقول الملك اما عملت كذا وكذا في يوم كذا وكذا في ساعة كذا
وكذا فيقول لا وعزتك فيختم على فيه قال الاسود فحسبت انه قال ان اول ما
ينطق منه فخذه اليمنى ط حـ اسد قال حدثنا عدي بن الفضل عن بحر
ابن حكيم عن ابيه عن جده معوية بن حيدة انه سمع رسول الله يقول انكم تدعون
يوم القيامة مقدمة افواهكم بالفدام واول ما يبين من احدكم فخذه او فخذه
حـ اسد ثنا يزيد بن عطاء عن ابان عن بكر بن عبد الله المزني عن ابي رافع قال بلغنا
انه يجاء يوم القيامة لابن ادم بثلث دواوين ديوان فيه النعم وديوان فيه
الحساب
وديوان فيه ذنوبه فيقال للصغير النعم قومي فاستوفي فتقوم من النعم
فتستوعب عمله ذلك فتبقى ذنوبه والنعم كما هي فمن ثم تقول العبد
ان ما اعظم ذنوبه
حـ اسد ثنا ابن لهيعة ثنا دراج عن ابي الهيثم عن ابي سعيد الخدري عن رسول الله صلى
الله عليه وسلم قال اذا كان يوم القيامة عرف الكافر بعمله فجحد وخاصم فقال
هؤلاء جيراني يشهدون علي فيقول جحدوا فيجحدون فيقول اهله وعشيرته
فيقول جحدوا فيجحدون فيحلفون بعزة الله فيشهد الشهود
يدخلهم النار حـ اسد ثنا ابن لهيعة ثنا حيي بن زيد عن شبر الاشجع عن شقيق



بن عامر انه سمعه يقول يسئل عن الرجل يوم القيامة زوجته وخدمه وبنوه
وعشيرته والارض فان اتوا بخير ازكاه الله وان اتوا بشر اصلحت
فخذه اليسرى حتى تستمع ثم لا يخفى الله حجته ط
حـ اسد ثنا المبارك بن فضالة عن الحسن عن النبي صلى الله عليه وسلم قال يؤتى يوم
القيامة بابن ادم كانه بذج يعني كانه ولد شاة فيقول له ربه يا ابن
ادم اين ما خولتك واين ما ملكتك واين ما اعطيتك فيقول اخذت جمعته
وثمرته وتركته اكثر ما كان فيقول هات ما قدمت منه فلا يرى
قدم شيئا وليس يراجع الى ما بعده ط
حـ اسد ثنا يحيى بن عيسى عن الاعمش عن خيثمة عن عدي بن حاتم قال قال رسول
الله صلى الله عليه وسلم ما منكم من احد الا سيكلمه الله يوم القيامة
ليس بينه وبينه ترجمان فينظر ايمن منه فلا يرى الا ما قدم وينظر
اشأم منه فلا ينظر الا ما قدم وينظر امامه فيرى النار فمن استطاع
ان يتقي النار عن وجهه فليفعل ولو بشق تمرة ط حـ اسد ثنا شريح عن
هلال الوزان عن عبد الله بن حكيم قال سمعت ابن مسعود يدنا باليمين
قبل الحديث قال والله ان منكم من احد الا سيخلو الله عز وجل به يوم القيامة
كما يخلو القمر ليلة البدر او قال كليلته هو اما غرك بي ابن ادم ما
غرك بي ابن ادم ماذا عملت فيما علمت ابن ادم ماذا اجبت المرسلين ط

ثنا أسد ثنا حماد بن سلمة عن علي بن زيد عن أبي رافع عن أبي هريرة أن رسول الله
صلى الله عليه وسلم قال أربعة أنا حجيج يوم القيامة السيد
الذي أدرك الإسلام فهرمه والأحمق الأبكم والمعتوه ورجل مات في الفترة
فيقول الله عز وجل إني مرسل إليكم رسولا فأطيعوه فيأتيهم الرسول فيبوح
لهم نارا ويقول ادخلوها فمن اقتحمها كانت عليه بردا وسلاما ومن لم يقتحمها جرته
عليه فيقول العباد ثنا أسد ثنا حماد بن سلمة عن حماد عن إبراهيم عن أبي هريرة
مثله باب ذكر القصاص يوم القيامة
ثنا أسد ثنا ابن لهيعة ثنا دراج عن أبي الهيثم عن أبي سعيد الخدري عن رسول الله صلى الله
عليه وسلم أنه قال إن الله يدني المؤمن حتى يضع عليه كنفه فيقرره بذنوبه
والذي يعصي بيده ليجتمعن أهل الجنة بعد ما يخرجون من النار قبل أن يدخلوا
الجنة فيقتص بعضهم من بعض مظالم بينهم في الدنيا حتى إذا هذبوا ونقوا أذن لهم
في دخول الجنة ثنا أسد ثنا المبارك بن فضالة عن الحسن قال قال رسول الله صلى الله
عليه وسلم والذي نفسي بيده ليؤتين العبد حسنات يوم القيامة
يرجو أن ينفعه الله بها فيأتي الرجل فيقول يا رب إن عبدك هذا ظلمني
فيأخذ الله من حسناته فيجعله في حسنات المظلوم ثم يقوم الرجل
فيقول يا رب مثل ذلك فلا يزال كذلك حتى ما بقي له حسنة يعطي بها خيرا

ثنا أسد ثنا عبد العزيز بن محمد عن العلاء بن عبد الرحمن عن أبيه عن أبي هريرة أن
رسول الله صلى الله عليه وسلم قال لتؤدن الحقوق إلى أهلها حتى يقاد
للشاة الجلحاء من الشاة القرناء يوم القيامة ثنا
ثنا أسد ثنا أبو الطاهر بن سوادة عن أبي سلم الجيشاني قال حدثنا أبو ذر
الغفاري صلى الله عليه وسلم يقول والذي نفسي بيده لتؤخذن الشاة فيما انتطحت
صاحبتها وليقتصن للجماء من القرناء فيما نطحت أصبح الرجل ثنا أسد ثنا حماد
بن سلمة عن عمرو بن دينار عن صفية بنت عبيد عن عبد الله بن عمرو بن العاص
قال رسول الله صلى الله عليه وسلم قال من ظلم مظلمة إلا يعفو وجه سأله
الله عنه يوم القيامة ثنا آخر كتاب الزهد والحمد لله حسبنا
قال علي الأصل التقوا منه هذا الفرع ما نصه
بلغ مرادا هذا الكتاب سماعا إلى آخره على الشيخ الجليل الصالح أبي القسم عبد
الواحد بن أبي الطاهر القسم بن الفضل بن عبد الواحد الصيدلاني رواية عبد
الله بن هشام بقراءة أبي القسم المطهر بن سليمان بن محمد بن علي الخوارزمي أبو
الحسن علي بن محمد بن أحمد الفسوي واسماعيل بن ظفر بن أحمد المغربي في
ذلك يوم الجمعة في الجامع العتيق بأصفهان بعد الصلاة لرابع عشر
رجب سنة سبع وتسعين وخمسمائة بقلعة وشاهده محمد بن عبد الله
بن عمار بن هاشم بن عمر — الحمد لله والمنة

[illegible]

سمع جميع هذا الجزء على الشيخ الامام العالم الزاهد ظهير الدين احمد النابلسي
[illegible] الامام العالم صاحب الجزء [illegible] بن احمد بن عبد الله بن [illegible]
[illegible] بن عبد الله بن [illegible] بن [illegible] بن [illegible]
[illegible] بن [illegible] بن [illegible] بن [illegible]
[illegible] بن [illegible] بن [illegible] بن [illegible]
[illegible]

البغدادي واحمد بن علي بن برهان الوهراني وابو نعيم احمد بن ابي طاهر المظفر
ابن محمد الشرجي واسماعيل بن يحيى بن اسماعيل الجندلسي ومحمد بن محمد بن منصور
الواعظ واسماعيل بن محمد بن اسماعيل الصوفي ويوسف بن خليل بن عبد الله
الدمشقي وهو بخطه وذلك في يوم الاثنين سابع عشر جمادى الاخرة
سنة احدى وتسعين وخمسمائة وصح باصبهان بمحله الصالحان
سمع جميع هذا الجزء على الشيخ الاجل زين الدين ابي المعالي مسعود بن ابي
الفضائل محمود بن خلف العجلي حق سماعه من ابي هشام الغندي بقراءة
صاحبه الشيخ الامام شمس الدين ابي الحجاج يوسف بن خليل بن عبد الله
الدمشقي اسماعيل بن يحيى بن اسماعيل الجندلسي وابو منصور بن ابي
البصري وابرهيم بن يونس الحلبي وابو منصور واحمد بن علي بن بوبدار
البغدادي والخط له وسمع من اول الجزء الى موضع البلاغ ابو سجاع عبد الله
ابن علي بن محمد الدرعياني ومحمد بن ابي بكر بن ابي القسم وذلك في مجلسين
اخرهما في يوم الثلاثاء سابع عشر ذي القعدة سنة احدى وتسعين
وخمسمائة بمنزل المسموع منه بشرقي كوكوسا من محله دردشت

سمع الكتاب جميعه على الشيخ الصالح ابي القسم عبد الواحد بن ابي المظ
القاسم بن الفضل بن عبد الواحد الصيدلاني بسماعه من ابي هشام عبد العز
ابن احمد الغندي بقراءة الشيخ الفاضل شمس الدين ابي محمد عبد الوهاب
ابن ابي عبد الله احمد بن محمد المنذري صاحبه وكاتبه شمس الدين ابو الحجاج

يوسف بن خليل بن عبد الله الدمشقي واسماعيل بن يحيى بن اسماعيل الجندلسي
وابو بكر محمد بن محمود بن محمد بن ابي طاهر الحوالي وابو منصور محمد بن ابي بكر
ابن ابي القسم بن محمد الغزال والخط له وصح لهذا في ربيع الاخر سنة احدى
وتسعين وخمسمائة

قرأ على الشيخ الامام شمس الدين ابو عبد الله محمد بن عبد المنعم بن
ابن هاشم الكتاب جميع هذا الجزء سماعي المنقول فيه وسمع بقراءته
بدمشق شرف الدين ابو العباس احمد بن ابي الثناء محمود بن ابرهيم بن
الجوهري وجمال الدين ابو عبد الله اكيس بن رياض صلاح الدين ابي
المعالي محمد بن اكيس بن النحوي واسنا ابو المعالي محمد بن محمود وسفر
وابنتيه بنت احمد وهي في الثانية وعبيقة بنت عبد الله
وذلك في يوم الاثنين ثامن عشر ذي القعدة من سنة ثمان وثلاثين
وستمائة وصح وكتب يوسف بن خليل عبد الله الدمشقي

سمع هذا الكتاب على الشيخ [illegible]

[illegible]

يوسف بن خليل الحافظ ابي الحجاج يوسف بن خليل الدمشقي [illegible]
الحافظ ابي الحجاج المزي [illegible]

سمع جميع هذا الجزء على الشيخ الصالح المسند [illegible]
[illegible] بن حماد العجلاني [illegible] وأبي جعفر وأبي العز [illegible]
[illegible] العباس [illegible] عبد الحليم
والشيخ عبد الرحمن [illegible] عبد الرحمن الباسلي [illegible] عبد الرحمن
[illegible] الشافعي وهذا [illegible] سمع الجميع [illegible]
قاسون يوم السابع عشر [illegible] سنة [illegible]

سمع جميع هذا الجزء على الشيخ الإمام العالم الأوحد [illegible] أبي الفضل
سليمان [illegible] الحافظ [illegible]
محمد السمع [illegible] إبراهيم [illegible] عبد الله [illegible]
يعقوب [illegible] محمد [illegible] عبد الله [illegible] عبد العزيز [illegible]
على الشاهدان [illegible] وأحمد [illegible]
محمد [illegible] الخياط [illegible] محمد الحاج [illegible]
الأطباء [illegible] وعبد الله [illegible] وذلك يوم الثلاثاء
شعبان سنة أربع وسبع [illegible] بالجامع الطولوني [illegible]
وذلك بقراءة كاتبه الإمام [illegible] عبد الله [illegible] محمد المقدسي [illegible]

قرأت جميع هذا الجزء ومن أول الزهد لأسد [illegible] على شيخنا الشيخ الإمام
العالم البارع الحافظ المحقق المفيد شمس الدين أبي عبد الله محمد بن عبد المنعم بن حماد
[illegible] أبي [illegible] عمر وأجيز [illegible] رضي عنه بما ذكر من كل شيء فيه فسمعه ثم [illegible] عبد الرحمن
سليمان بن عبد الرحمن التكريتي والشيخ رمضان بن يوسف بن عبد الله الأحدب [illegible] الفقيه
محمد ومحمد الدين علي بن جعفر بن أبي علي الحلبي والشيخ سعيد وجيش بن شبيب النواوي
وولداه أحمد وفاطمة حضرا في سنة اثنتين وأربعين وجيش بن عبد الله بن عبد الرحمن بن خباب
النواوي وعلي وجيش ابنا زين الدين عبد الله بن ناصح الدين عبد الرحمن الجنبلي
وذلك في يوم الثلاثاء العشرين [illegible] شهر رجب سنة ست وتسعين وستمائة بالمدرسة
العادلية [illegible] الدين عبد الله [illegible] محمد [illegible]

سمع جميعه هذا الاخر على الشيخ الامام العالم الصدر الرئيس عفيف
الدين ابي محمد اسحق بن يحيى اسحق الامدي الحنفي حرسه الله قال سمعه من
الحافظ ابن خليل بسماعه من مشايخه بسنده نقله علي بن احمد
الفرا وهذا خطه اولاد المسمع نجم الدين احمد وجمال الدين ابرهيم والشيخ
الصالح ابو عبد الله محمد احمد عمر الباكسي والفقيه الفاضل المحدث
جمال الدين ابو محمد عبد الله بن يعقوب بن سيدهم الاسكندري وولده ابو
يزيد ابنا الشيخ محمد الشيخ الامام ابي العز علي الدنلاوي ومحمد بن الشيخ علي بن محمد
عثمان الدومي وعلي نجم الدين عبد الرحيم بن علي قاضي سلمية وعلي الفقيه نجم الدين
الدومي الحنفي واحمد ومحمد ابنا العماد عبد الرحيم بن احمد بن السحنة وحمود وابو
ابا الحاج ابرهيم بن نصيف الزبداني ومحمد الحاج ابو بكر بن ايوب الباقلا ومحمد
ابن عبد الرحمن بن مرداس الجاري ويوسف بن علي قيماز وداود ابن ابرهيم بن عبد
الباقي واحمد بن شرف الدين محمد بن عبد الله بن عمر بن عوض وابن عمه عمر بن احمد عبد
وعتيق مسمع ابيك بن عبد الله العكاوي سمعوا من باب ذكر الصراط
الى قوله ما بدلوا تبديلا العارية [illegible] وصح ذلك [illegible] الملا
ما سمع بحرم سنة سبع وسبعمائة بمسجد الحلبي واجاز لهم الشيخ [illegible]
بسماعه على الشيخ ابي بكر احمد بن محمد بن القسم الدرستي سماعه قراءة جماعة منهم
بقراءة الشاب جمال الدين يوسف بن عبد الله الشيرازي وانه بخط كتبه عبد الله بن جعفر [illegible]
واخرون يوم السبت الثالث عشر من جمادى الاخرة سنة سبع وسبعين بدمشق

# كتاب النهي عن سب الأصحاب

## وما فيه من الإثم والعقاب

تأليف الشيخ الإمام العالم الحافظ الناقد أبي عبد الله محمد
ابن عبد الواحد بن أحمد بن عبد الرحمن المقدسي أحسن الله جزاءه

سماع لصاحبه أبي محمد محمود بن أبي القاسم بن بندار الدشتي
ولابنه وابن أخيه وابن أخته نفعهم الله به

من مدرسة ست الشام

سمع عليه جميع الكتاب صاحبه الشيخ الجليل أبو محمد محمود بن أبي القاسم بن بندار الدشتي
وابنه محمد وابن أخيه [illegible] وابن أخته عبد الله بن [illegible] في العشر الأخير
من شوال [illegible] وكتبه محمد بن عبد الرحمن بن محمد بن عبد الله
[illegible] وصلى الله على محمد وآله وسلم تسليما وحسبنا الله ونعم الوكيل

وقرأ جميع هذا الكتاب على صاحبه ومالكه الشيخ الإمام العالم الحافظ أبي الفداء [illegible]
شهاب الدين أبي العباس أحمد بن محمد بن أبي القاسم الأمي الدشتي أبقاه الله تعالى [illegible]
من مؤلفه [illegible] الشيخ الحافظ [illegible] أبو [illegible]
[illegible] بن سالم بن [illegible] الأنصاري الحنبلي والشيخ الصالح تاج الدين أبو [illegible] موسى بن [illegible]
[illegible] وسمع من ومن الزيادات في [illegible] كتبت بعد [illegible]
[illegible] من [illegible] وفي [illegible]
[illegible] بالسطح [illegible]
[illegible] وكتب محمد بن أيوب بن إسماعيل [illegible] الشيخ الحافظ [illegible]
صحيح ذلك كتبه أحمد بن محمد بن العسقلاني [illegible]

بسم الله الرحمن الرحيم

اخبرنا الشيخ الامام العالم الحافظ ابو عبد الله محمد بن عبد الواحد
ابن احمد بن عبد الرحمان المقدسي رضي الله عنه قراءة عليه ونحن نسمع
قال ذكر النهي عن سب الصحابة رضي الله عنهم
وما في معناه ٥

قرئ على الشيخ ابي محمد بن ابي بكر بن ابي الغنم الدارقزي رحمه الله
ونحن نسمع بدار القزاز بالجانب الغربي من بغداد اخبركم الامام
القاضي ابو بكر محمد بن عبد الباقي البزار قراءة عليه وانت تسمع فاقر به
قال اخبرنا ابو الحسن علي بن ابراهيم بن عيسى المقرئ الباقلاني قال
ابو بكر محمد بن اسماعيل الوراق املاء ثنا عمر بن اسماعيل بن مجالد القطني
وعبد الله بن محمد بن عبد العزيز قالا ثنا علي بن الجعد قال ثنا شعبة وابو
معاوية عن الاعمش عن ذكوان عن ابي سعيد الخدري عن النبي صلى
الله عليه وسلم قال لا تسبوا اصحابي فوالذي نفسي بيده لو ان
احدكم انفق مثل احد ذهبا ما ادرك مد احدهم ولا نصيفه ٥

صحيح متفق على صحته وثبوته من حديث ابي صالح ذكوان
عن ابي سعيد واسمه سعد بن مالك بن سنان الانصاري الخدري



وثابت من رواية سليمان بن مهران الاعمش عنه اخرجه البخاري ومسلم
على اخراجه في صحيحيهما فرواه البخاري عن ادم بن ابي اياس العسقلاني
عن شعبة فهو من الابدال العوالي ورواه مسلم عن عبيد الله بن
معاذ العنبري عن ابيه عن شعبة وقد اخرجه مسلم ايضا من رواية
وكيع وجرير عن الاعمش وعن يحيى بن يحيى وابي بكر بن ابي شيبة وابي
كريب كلهم عن ابي معاوية عن الاعمش عن ابي صالح عن ابي هريرة ٥

اخبرنا به ابو جعفر الصيدلاني ان ابا علي الحداد اخبرهم وهو حاضر
ثنا ابو نعيم الحافظ ثنا ابو العباس الطبري ثنا احمد بن علي الابار ثنا خلف
ابن مالك ثنا محمد بن مسلمة عن ابي عبد الرحيم عن زيد بن ابي انيسة عن الاعمش
عن ابي صالح عن ابي هريرة قال قال رسول الله صلى الله عليه وسلم لا تسبوا
اصحابي فوالذي نفسي بيده لو انفق احدكم مثل احد ذهبا ما بلغ مد
احدهم ولا نصيفه ٥

اخبرنا ابو طاهر المبارك بن ابي
المعالي الجريري ببغداد ان هبة الله بن محمد اخبرهم ثنا ابو علي الحسن بن علي
ثنا ابو بكر احمد بن جعفر القطيعي ثنا عبد الله حدثني ابي ثنا سعد بن ابراهيم بن
سعد ثنا عبيدة بن ابي رائطة الجزار التميمي قال حدثني عبد الرحمان بن
زياد او عبد الرحمان بن عبد الله عن عبد الله بن مغفل المزني قال قال
رسول الله صلى الله عليه وسلم الله الله في اصحابي لا تتخذوهم غرضا

بعدي فمن احبهم فبحبي احبهم ومن ابغضهم فببغضي ابغضهم ومن آذاهم
فقد آذاني ومن آذاني فقد آذى الله تبارك وتعالى ومن آذى
الله فيوشك ان يأخذه ٥ هكذا رواه الامام احمد
رضي الله عنه في مسنده وقد رواه بعض المحدثين عن ابراهيم بن سعد
عن عبيدة بن ابي رائطة عن عمر الله بن عبد الرحمان بغير شك والله اعلم ٥
اخبرتنا فاطمة بنت سعد الخير بن محمد بن سهل الانصارية قراءة عليها
بالثغر هرة وانا اسمع اخبركم ابو القاسم هبة الله بن احمد بن عمر الحريري قراءة عليه
انا ابو طالب محمد بن علي بن الفتح الغساني انا ابو حفص عمر بن شاهين ثنا عبد الله
ابن محمد البغوي ثنا اسمعيل بن عيسى العطار ثنا ابراهيم بن سعد عن عبيدة بن ابي
رائطة عن عبد الله بن عبد الرحمان عن عبد الله بن مغفل قال قال رسول الله
صلى الله عليه وسلم الله الله في اصحابي لا تتخذوهم غرضا من بعدي فمن
احبهم فبحبي احبهم ومن ابغضهم فببغضي ابغضهم ومن آذاهم فقد
آذاني ومن آذاني فقد آذى الله ومن آذى الله يوشك
ان يأخذه ٥ وقد رواه البغوي عن محمد بن عمرو الرزاني
واحمد بن ابراهيم الموصلي كذلك
اخبرنا ابو حفص محمد بن احمد بن نصر الصيدلاني باصبهان ان فاطمة
بنت عبد الله اجازت له ان يرويه عنها قالت انا محمد بن عبد الله بن زيدة
انا سليمان بن احمد الطبراني ثنا خلف بن عمرو العكبري قال ثنا



الحميدي ثنا محمد بن طلحة التيمي حدثني عبد الرحمان بن سالم بن عبد الرحمان بن عوف عن
شاعدة عن ابيه عن جده ان رسول الله صلى الله عليه وسلم قال ان الله
تعالى اختارني واختار لي اصحابا فجعل لي منهم وزراء وانصارا
واصهارا فمن سبهم فعليه لعنة الله والملائكة والناس اجمعين
لا يقبل منه يوم القيامة صرف ولا عدل ٥
اخبرنا الامام العالم ابو محمد عبد الرحمان بن ابراهيم بن احمد المقدسي
قراءة عليه ان احمد بن علي الناصح اخبرهم انا المبارك بن الحسين
الغسال المقرئ انا ابو محمد الحسن بن محمد الخلال ثنا ابو حفص عمر بن محمد
ابن علي الزيات ثنا الحسن بن الطيب البلخي ثنا عبد الله بن معاوية الجمحي
ثنا ابو الربيع السمان واسمه اشعث عن عمرو بن دينار عن جابر بن عبد الله
قال قال رسول الله صلى الله عليه وسلم ان الناس يكثرون واصحابي
يقلون فلا تسبوهم فمن سبهم فعليه لعنة الله ٥
اخبرنا ابو الفضل اسمعيل بن علي بن ابراهيم الشروطي انا طاهر بن سهل
ابن بشر بن احمد انا الحسن بن محمد انا ابو بكر عبد الله بن محمد بن عبد الله بن سهل
الجنائي ثنا ابو يوسف الجصاص ثنا عبد الله بن ايوب ثنا عبد الله بن سيف
عن مالك بن مغول عن عطاء عن ابن عمر قال قال رسول الله
صلى الله عليه وسلم لعن الله من سب اصحابي ٥ اخبرنا
ابو حفص عمر بن محمد بن معمر المؤدب ان ابا بكر محمد بن عبد الباقي الانصاري

اجزهم انا الحسن محمد الجوهري نا ابو عمر محمد بن العباس بن حيويه الخزاز
نا ابو عبيد بن حربويه نا ابو السكين الطائي قال حدثني سليمان بن داود
الهاشمي قال حدثني خالد بن عمرو بن محمد الاموي وهو ابن عم عبد العزيز
ابن ابان عن سهل بن يوسف بن سهل بن مالك الانصاري عن ابيه
عن جده رضي الله عنه قال لما قدم رسول الله صلى الله عليه وسلم من حجة
الوداع صعد المنبر فحمد الله تعالى واثنى عليه ثم قال يا ايها
الناس ان ابا بكر لم يسوني قط فاعرفوا ذلك له يا ايها الناس
اني راض عن عمر بن الخطاب وعثمان بن عفان وعلي بن ابي طالب وطلحة
بن عبيد الله والزبير بن العوام وسعد بن مالك وعبد الرحمن بن عوف
والمهاجرين الاولين فاعرفوا ذلك لهم يا ايها الناس ان الله
تبارك وتعالى قد غفر لاهل بدر والحديبية يا ايها الناس
احفظوني في اختاني واصهاري وفي اصحابي لا يطالبنكم الله
بمظلمة احد منهم فانما ليست تذهب يا ايها الناس ادفعوا
البنتكم عن المسلمين واذا مات الرجل فلا تقولوا الا خيرا ثم
نزل صلى الله عليه وسلم

احسن الاعلام العالم

ابو محمد عبد الله بن احمد بن محمد المقدسي رحمة الله عليه ان ابا بكر احمد بن
المقرب بن الحسين الكرخي اجزهم ببغداد قال قرئ على الشريف

البقية ابي الفوارس طراد بن محمد الزينبي نا ابو نصر احمد بن محمد بن احمد
حسنون النرسي البزاز نا ابو جعفر محمد بن عمرو بن البختري الرزاز قال نا
ابن ابي العوام محمد بن احمد قال سمعت ابا عبد الله احمد بن محمد بن حنبل يقال
ابا النضر هاشم بن القاسم عن هذا الحديث فسمعت هاشم بن القاسم
يقول حدثنا عبد العزيز بن النعمان القرشي نا زيد بن جبان عن عطاء عن
ابي هريرة قال قال رسول الله صلى الله عليه وسلم لا يجمع حب هاؤلاء
الاربعة الا في قلب مؤمن ابو بكر وعمر وعثمان وعلي رضي الله عنهم

## ذكر ما ذكر عن علي عليه السلام في حق ابي بكر وعمر رضي الله عنهما

قرئ على الشيخ الامام ابي الفضل اسمعيل بن علي بن ابراهيم الجزري وانا نسمع
سنة سبع وسبعين بدمشق اجزكم الشيخ ابو الغنم الخضر بن الحسن بن عبدان
بقراءتك عليه نا الشيخ الفقيه الامام ابو الفتح نصر بن ابراهيم المقدسي من لفظه
بدمشق نا ابو الفرج عبد الوهاب بن الحسين بن عمر بن برهان البغدادي
نا ابو عبد الله الحسين بن محمد بن عبد الوراق المعروف بابن بغدل نا ابو
اسحاق ابراهيم بن عبد الله بن محمد بن ايوب المخرمي في سنة احدى وثلاثين
نا علي بن عيسى الكرابيسي نا يحيى بن المثنى نا كثير بن مروان عن الحسن
بن عمارة عن المنهال بن عمرو عن سويد بن غفلة قال مررت بنفر من
الشيعة متناولون ابا بكر وعمر فدخلت على علي فقلت يا امير المؤمنين
مررت بنفر من اصحابك انفا متناولون ابا بكر وعمر بغير الذي هما
له من هذه الامة اهل فلولا انك تغضب على مثل ما اغلظوا عليه

ما جزوا على ذلك مال على ما اضمروا لها الا الذي اتمنى المغتي عليه
لعن الله من اضمر لها الا الحسن الجميل ثم نهض دامع العين
يبكي قابضا على يدي حتى دخل المسجد فصعد المنبر وجلس عليه
متمكنا قابضا على لحيته ينظر فيها وهي بيضاء حتى اجتمع له
الناس ثم قام فخطب خطبة موجزة بليغة ثم قال ما بال قوم
يذكرون شيئا من قريش وابنائهم المسلمين انا ما قالوا بشرى
وعلى ما قالوا معاقب الا والذي فلق الحبة وبرأ النسمة
لا يحبها الا مؤمن تقي ولا يبغضها الا فاجر ردي صحبا رسول الله
صلى الله عليه وسلم على الصدق والوفا يأمران وينهيان وما
يجاوزان فيما يصنعان ذاك رسول الله ولا كان رسول الله صلى
الله عليه وسلم يجزي بمثل زايها ويحب محبها ابدا مضى رسول الله
صلى الله عليه وسلم وهو عنهما راض ومنهما والمؤمنون عنهما راضون
امر رسول الله صلى الله عليه وسلم ابا بكر بصلاة المؤمنين فصلى بهم
سبعة ايام في حياة رسول الله صلى الله عليه وسلم فلما قبض الله تعالى
نبيه صلى الله عليه وسلم واختار له ما عنده ولاه المؤمنون امرهم
وقضوا اليه الزكاة لانهما مقرونتان ثم اعطوه البيعة طايعين
غير كارهين انا اول من شرب ذلك من بني عبد المطلب وهو
لذلك كاره يود ان احدنا كفاه ذلك وكان والله خيرا من بقي

صوابه
نفعه



ارحمه رحمة واتحفه رأفة واثبته وزعا واقدمه سنا واسلاما
شبهه رسول الله صلى الله عليه وسلم بميكائيل رأفة ورحمة وبابرهيم
عفوا ووقارا فسار فينا سيرة رسول الله صلى الله عليه وسلم
حتى مضى على ذلك ثم ولي عمر الامر من بعده فمنهم من رضي ومنهم
من كره فلم يفارق الدنيا حتى رضي به من كان كرهه فاقام الامر
على منهاج النبي صلى الله عليه وسلم وصاحبيه يتبع اثارهما كتابع
الفصيل امه وكان والله رفيقا رحيما وللمظلوم عونا ورحيما
وناصرا لا يخاف في الله لومة لائم ضرب الله بالحق على لسانه
وجعل الصدق من شانه حتى كان ظن ان ملكا ينطق على لسانه
اعز الله بالاسلام وجعله عزة للدين قواما القى الله تعالى
له في قلوب المنافقين الرهبة وفي قلوب المؤمنين المحبة شبهه
رسول الله صلى الله عليه وسلم بجبريل فظا غليظا على الاعداء ومن جنبنا
مغاظا الصراء على طاعة الله اشد عنده من النار على مغضبه
الله فمن لم يمثلهما رحمة الله عليهما ورزقا المغتي على سبيلهما فانه
لا يبلغ مبلغهما الا باتباع اثارهما واحب لهما الا فمن احبني
فليحبهما ومن لم يحبهما فقد ابغضني وانا منه بريء ولو كنت تقدمت
اليكم في امرهما لعاقبت على هذا اشد العقوبة ولكن لا ينبغي ان

أعاقب قبل التقدم الا من أتيت به يقول هذا بعد اليوم فان
عليه ما على المفتري الا وخير هذه الامة بعد نبيها ابو بكر وعمر
ولو شئت سميت الثالث واستغفر الله لي ولكم

وقد رواه عبد الحميد الحماني عن الحسن كما رواه بنحوه

اخبرتنا شهدة بنت احمد الفرج الابري اجازة كتابة ان
طراد بن محمد الزينبي اخبرهم ثنا علي بن عبد الله الهاشمي ثنا ابو جعفر بن البختري
املاء ثنا احمد بن الوليد الفحام ثنا ذان ثنا ابو معاوية عن ابي بكر
الهذلي عن ابن سيرين عن عبيدة السلماني قال بلغ عليا ان رجلا
سب ابا بكر وعمر قال فبعث اليه فاتاه قال فجعل يعرض له
بعيبهما فظن فقال اما والذي بعث محمدا بالحق لو سمعت
منك ما بلغني او ثبتت عليك بينة لاقمت اكثر من شعر ان
بعدم ذكر قوله عز وجل ولا تجعل في قلوبنا غلا للذين امنوا

اخبرنا ابو القسم بن احمد ابن القسم بن محمد الجان اجازة ان ابا
الخير محمد بن جاتن ابرهيم بن عمر الحسن بن بوش اخبرهم ثنا ابو الحسين احمد بن
عبد الرحمان بن محمد ثنا ابو بكر احمد بن موسى بن مردويه ثنا محمد بن معمر ثنا ابرهيم
ابن دكز بن شنوية الفارسي ثنا ابو كريب ثنا المحاربي ثنا ليث بن ابي
سليم قال بلغ ابن عمر ان رجلا نال من عثمان قال فدعاه عبد الله
ابن عمر فاقعده بين يديه فقرا عليه للفقراء المهاجرين الذين



اخرجوا من ديارهم واموالهم الى آخر الاية قال من هاؤلاء انت قال
لا ثم قرا عليه والذين تبوؤا الدار والايمان من قبلهم الى آخر الاية
ثم قال له ابن هؤلاء انت قال لا ثم قرا والذين جاؤا من بعدهم
يقولون ربنا اغفر لنا ولاخواننا الذين سبقونا بالايمان ولا تجعل
في قلوبنا غلا للذين امنوا ربنا انك رؤف رحيم ثم قال ابن هاؤلاء
انت قال ارجو ان اكون منهم قال عبد الله لا والله ما يكون
منهم من سبنا ولم وكان في قلبه الغل عليهم

اخبرنا ابو الحسين احمد بن حمزة السلمي ان ابا علي الحسن بن احمد الحداد
اخبرهم اجازة ثنا احمد بن عبد الله ثنا احمد بن محمد بن عبد الوهاب ثنا محمد بن اسحاق
السراج ثنا ابو مصعب ثنا ابرهيم بن قدامة وهو بن محمد بن عبد الله عن ابيه عن
علي بن الحسين قال اتاني نفر من اهل العراق فقالوا في ابي بكر وعمر
وعثمان رضي الله عنهم فلما فرغوا قال لهم علي بن الحسين الا تخبروني
انتم المهاجرون الاولون الذين اخرجوا من ديارهم واموالهم يبتغون فضلا
من الله ورضوانا وينصرون الله ورسوله اولئك هم الصادقون
قالوا لا قال فانتم الذين تبوؤا الدار والايمان من قبلهم يحبون من هاجر
اليهم ولا يجدون في صدورهم حاجة مما اوتوا ويؤثرون على انفسهم ولو
كان بهم خصاصة ومن يوق شح نفسه فاولئك هم المفلحون قالوا لا
قال اما انتم فقد تبرأتم ان تكونوا من هذين الفريقين

ثم قال اشهد انكم لستم من الذين قال الله عز وجل والذين جاءوا
من بعدهم يقولون ربنا اغفر لنا ولاخواننا الذين سبقونا بالايمان
ولا تجعل في قلوبنا غلا للذين امنوا ربنا انك رءوف رحيم
اخرجوا فعل الله بكم ۞

قول الحسن بن محمد بن الحنفية

اخبرنا ابو حفص عمر بن محمد الدارزنجي ان القاضي ابا بكر محمد بن عبد الباقي
اخبرهم انا ابو محمد الجوهري انا ابو الحسن علي بن عمر بن احمد الحافظ قال
ثنا يعقوب بن ابراهيم البزاز ثنا عمر بن شبة ثنا عامر بن مدرك ثنا عبد الواحد
ابن ايمن قال سمعت الحسن بن محمد بن الحنفية يقول من كان شكنا عن
امرنا وزنانا فانا قوم الله عز وجل زننا والاسلام دننا ومحمد
نبي الله عليه السلام نبينا والقرآن امامنا وهو حسبنا نرضى من ابينا
ابي بكر وعمر رضي الله عنهما نرضى ان يطاعا ونسخط ان يعصيا
وابي وليهما ونعادي عدوهما ۞

قول زيد بن علي الحسين

اخبرنا عمر بن محمد انا محمد بن عبد الباقي انا الحسن بن محمد انا علي بن عمر
الحافظ ثنا احمد بن محمد بن سعيد ثنا احمد بن يحيى الصوفي ثنا عبد الرحمان
بن بشر الملائي ثنا محمد بن كثير بن هاشم بن البريد عن زيد بن علي

قال قال لي يا هاشم اعلم والله ان البراءة من ابي بكر وعمر البراءة
من علي رضي الله عنهم فان شئت فتقدم وان شئت فتأخر ۞

ما ذكر من قول ابي جعفر محمد بن علي بن الحسين رضي الله عنهم

قرئ على الشيخ ابي الحسين احمد بن محمد بن الحجة الثلمي وانا اسمع اخبركم ابو علي الحداد
اجازة واخبركم يحيى بن عمر ابانا قراءة عليه انا احمد بن احمد قالا انا ابو نعيم
ثنا محمد بن علي بن حبيش ثنا احمد بن يحيى الحلواني ثنا احمد بن يونس عن عمرو بن
ثابت عن جابر قال قال لي محمد بن علي يا جابر بلغني ان قوما بالعراق
يزعمون انهم يحبوننا ويتناولون ابا بكر وعمر ويزعمون اني امرتهم
بذلك فابلغهم اني الى الله منهم بريء والذي نفس محمد بيده لو ولي
لتقربت الى الله تعالى بدمائهم لانالتني شفاعة محمد ان لم اكن استغفر
لهما واترحم عليهما ان اعداءهما يتبرأون منهما ۞

وبه انا ابو نعيم ثنا محمد بن عمر بن سليم ثنا عباس بن احمد بن عقيل حدثنا
منصور بن ابي مزاحم قال حدثني شعبة الخياط مولى جابر الجعفي حدثني
مولاي جابر بن يزيد الجعفي قال قال لي ابو جعفر محمد بن علي لما ودعته ابلغ
اهل الكوفة اني بريء ممن تبرأ من ابي بكر وعمر رضي الله عنهما ۞

وبه انا ابو نعيم ثنا محمد بن علي بن حبيش ثنا ابراهيم بن شريك ثنا عقبة بن
مكرم ثنا يونس بن بكير عن محمد بن اسحق عن ابي جعفر قال من لم يعرف
فضل ابي بكر وعمر رضي الله عنهما فقد جهل السنة ۞

اخبرنا ابو علي صاعد بن ابي القسم بن ابي علي ببغداد ان ابا بكر محمد بن
عبد الباقي البزاز اخبرهم ثنا ابو محمد الجوهري ثنا ابو الحسن علي بن عمر
بن احمد الحافظ ثنا ابو عمر الله محمد بن محمد ثنا ابراهيم بن محمد العبقسي
ثنا الفضل بن خبيب ثنا يحيى بن كثير ثنا الحسن بن الحسين عن جعفر بن
محمد عن ابيه قال جاء رجل الى ابي فقال اخبرني عن ابي بكر قال
عن الصديق تسألني قال زعمك الله وسمه الصديق قال
ثكلتك امك قد سماه صديقا من هو خير مني ومنك
رسول الله صلى الله عليه وسلم والمهاجرون والانصار فمن لم يسمه
صديقا لا صدق الله قوله في الدنيا والاخرة اذهب فاحبب
ابا بكر وعمر وتولهما فما كان من اثم فهو علي

اخبرنا ابو المظفر عبد الرحيم بن محمد بن عبد الكريم بن محمد السمعاني
المروزي بها ان ابا عامر شعيب بن علي الحصاري اخبرهم ثنا ابو القاسم
ابراهيم بن عثمان بن ابراهيم الحلالي ثنا ابو معمر المفضل بن اسمعيل بن احمد
ثنا الامام جدي ثنا ابو الحسن علي بن محمد حاتم القومسي ثنا الحسين بن
عبد المومن بن عبد الرحمان ثنا عبد الله يعني داود الواسطي الثمار ثنا يحيى
ابن المتوكل عن حسين بن زيد قال قلت لابي جعفر محمد بن علي الجعفر
علي بن ابي طالب رضي الله عنهم اني جعلني الله فداك ان الناس
يقولون ان ابا بكر وعمر ظلماكم وذهبا بحقكم فقال لا والذي
انزل الفرقان على عبده ليكون للعالمين نذيرا ما ظلمانا



ولا ذهبا من حقنا ما يزن حبة خردل قلت اني جعلني الله فداك
افاتولاهما فضرب بيده على عاتقي وقال لي ويحك يا كثير تولهما
في الدنيا والاخرة فما اصابك في عقبى بري الله ورسوله ممن كذب
علينا اهل البيت يعني المغيرة بن قطان التاجر وبيان المدني
انهما كذبا علينا

اخبرنا احمد بن حمزة السلمي ان الحسن بن احمد الحداد
لهم ثنا ابو نعيم ثنا محمد بن علي بن حبيش ثنا ابراهيم بن شريك الاسدي حدثنا
عقبة بن مكرم ثنا يونس بن بكير عن ابي عبد الله الجعفي عن عروة بن
عبد الله قال سألت ابا جعفر محمد بن علي عن حلية السيوف فقال لا
باس به فقد حلى ابو بكر الصديق سيفه قال قلت وتقول الصديق
قال نعم وثبة واستقبل القبلة ثم قال نعم الصديق نعم الصديق
نعم الصديق فمن لم يقل له الصديق فلا صدق الله له قولا في الدنيا
والاخرة

## قول الحسن بن الحسن بن علي بن ابي طالب رضي الله

اخبرنا الحافظ ابو طاهر احمد بن محمد بن احمد السلفي في كتابه واخبرنا عنه
الامام ابو عبد الله محمد بن خلف المعدل ان ابا مطيع محمد بن عبد الواحد بن
عبد العزيز المصري اخبرهم ثنا ابو بكر بن ابي علي الغاضري ثنا عبد الله بن جعفر
ابن فارس ثنا محمد بن عاصم ثنا شبابة ثنا الفضيل بن مرزوق قال سمعت
الحسن بن الحسن ابن عبد الله بن الحسن وهو يقول لرجل ممن يغلو

شبكة الألوكة www.alukah.net

فهم ... لجبونا الله عز وجل فان اطعنا الله فاجبونا وان
عصينا الله فابغضونا قال فقال له الرجل انتم ذوو قرابة من
رسول الله صلى الله عليه وسلم واهل بيته فقال ويحك لو كان
الله نافعا لقرابة من رسوله بغير عمل بطاعته لنفع بذلك من
هو اقرب اليه منا اباه وامه والله اني لاخاف ان
نضاعف للعاصي منا العذاب ضعفين والله اني لارجو
ان يؤتى المحسن منا اجره مرتين قال ثم قال لقد اشار
بنا اباؤنا وامهاتنا ان كان ما تقولون في دين الله حقا ثم لم نجزوه
به ولم نطلعوه عليه ولم نرغبوه فيه فنحن والله كما اقرب
منهم قرابة منكم واوجب عليهم حقا واحق ان نرغبوه فيه منكم
ولو كان الامر كما تزعمون وان الله ورسوله اشارا علينا بهذا الامر
والقيام على الناس بعده ان كان اعظم الناس في ذلك
خطيئة وجرما اذ ترك امر رسول الله صلى الله عليه وسلم ان يقوم
فيه كما امره او يعزل فيه اذا الناس قال فقال له الراوي
المنقذ رسول الله صلى الله عليه وسلم لعلي من كنت مولاه فعلي مولاه
قال اما والله ان لو عنى رسول الله صلى الله عليه وسلم بذلك
الامارة والسلطان والقيام على الناس دفعتم لهم بذلك

كما افتح لهم بالصلاة والزكاة وصيام رمضان وحج البيت ولقال
لهم ايها الناس ان هذا ولي امركم من بعدي فاسمعوا له واطيعوا
فان اتبع الناس كان للمسلمين رسول الله صلى الله عليه وسلم

قول عبد الله بن الحسن بن علي رحمه الله عليه

انبانا زاهر بن احمد الفقيه ان ابا عبد الله الحسين بن عبد الملك
اجاز لهم ان ابا الفتح عبد الرحمان بن محمد بن اسحاق بمدينة ابن لهم انا محمد بن
ابرهيم بن محمد بن يحيى انا ابي نا محمد بن اسحق التراج نا العباس بن ابي
طالب نا بشر بن ادم نا عبد الله بن الفتح ابو زيد نا حماد بن زنزيق
الضبي عن عبد الله بن الحسن قال ما ارى رجلا يبيت الليل وعمر
يبشر له توبة ابدا وبه اخبرنا عبد الرحمان بن محمد اذنا انا
عبد العزيز بن محمد العاصمي انا ابرهيم بن احمد المستملي نا عبد الله
ابن محمد بن طرخان نا الحسين ابي طالب نا شبابة بن سوار نا حفص
ابن قيس قال سالت عبد الله بن الحسن عن المتعة على الحسن فقال
امتع فقد متع عمر بن الخطاب رضي الله عنه قال قلت انما اسالك ان
تمتع قال ذاك اعجز لك اخبرك عن عمر وتسالني عن راي عمر كان
خيرا مني ومن ملء الارض قلت يا ابا محمد فان ناسا يزعمون
ان هذا منكم تقية قال فقال لي ويحهم ان القبر والمنبر اللهم ان

هذا قول في السر والعلانية فلا تسمعن على قول احد بعدي
ثم قال من هذا الذي يزعم ان عليا رضي الله عنه كان مقهورا
وان رسول الله صلى الله عليه وسلم امره بامر ولم ينفذه وكفى
بالمرء ان يعلي علي ومنقصة ان يزعم ان رسول الله صلى الله عليه وسلم
امره بامر ولم ينفذه ٥ اخبرنا ابو الفضل سليمان بن
محمد على الموصلي ببغداد ثنا محمد بن محمد بن احمد بن النلالي اخبرهم قراءة
عليه انا ابو الحسين محمد بن علي بن محمد المهتدي بالله ثنا ابو حفص عمر بن ابراهيم
الكتاني املاء ثنا احمد بن علي الجوزجاني ثنا زياد بن ايوب ثنا يعلى بن عبيد
الطنافسي ثنا ابو خالد الاحمر قال ثنا عبد الله بن الحسن عن ابي بكر
وعمر فقال صلى الله عليهما ولا صلى على من لا يصلي عليهما ٥

## قول التباز ملك المياه

اخبرنا ابو حفص عمر بن محمد المؤدب ان الشريف ابا منصور بن
الاستعدي بن محمد المهتدي بالله اخبرهم قال انا الشريف ابو
علي الحسن بن عبد الودود بن المهتدي بالله قال انا ابو عمرو عثمان بن عيسى
الصموت المعروف بابن الباطلاني من كتابه وهو يسمع في مسجده قال ثنا
ابو الطيب بن المغلب ثنا ابو بكر محمد بن علي بن حمدان ثنا احمد بن ضلال
ثنا احمد بن محمد بن عثمان بن عبد الرحمان عن شرحبيل بن عبد الكريم
الصنعاني عن ادريس بن سنان عن وهب بن منبه اليماني قال
زارت السفن فيشارة مسلما وقد كان قبل ذلك نصرانيا

تشير اليه النصرانية بالاصابع ويعظمونه صلت لما الذي دعاك الى
الاسلام بعد تلك الايات وتغيبك فيما قال تركت البحر فكثرة
ما فاقلت انا على لوح وحدي لم يزل اللوح يكثر بي وحدي
والامواج تلعب بي شهرا لا ادري اين اتوجه من بلاد الله ثم ان
البحر نبذني الى جزيرة كثيرة فيها شجر عظيم جدا ما زلت شجرا اكثر
منه وله ورق تغطي الورقة القيام من الناس تحمل شيئا مثل البق
وليس به احلى من التمر لا عجم ونهر في الجزيرة جاريا عذب شديد
الجريان فاكلت من ذلك التمر وشربت من ذلك الماء وطلبت لا ابرح
من هذا الموضع او ياتي الله بالفرج او الموت فلما ان امسيت
وغربت الشمس واقبل الليل بسوادهم فاذا بقائل يقول مثل الرعد
في السر لا اله الا الله الملك الجبار العزيز الغفار محمد رسول الله
الحبيب المصطفى المختار ابو بكر الصديق صاحب الغار عمر
الفاروق مفتاح الامصار عثمان عثمان الجنة الجواز على الرضى
قاصم الكفار اصحاب محمد المنتجبين الاخيار وقاهم الله عذاب
النار على من شتمهم لعنة الله ومأواه جهنم وبئس القرار فانخلع
لذلك قلبي وطار نومي ثم هدأ الصوت فلما ان كان في وسط الليل
عاد ذلك الكلام فلما ان كان في السحر عاد ذلك الكلام فلما ان
اصبحت وطلعت الشمس اذا انا بصوت زاجر جاء في البحر تشبه

لم ازل احسن وجها منها بشعر قد جللها واذا انا بالصورة تقول
لا اله الا الله الرب المجيب محمد رسول الله المصطفى الحبيب
ابو بكر الصديق الرفيق الشريف عمر الفاروق قرن من حديد
عثمان ذو النورين المظلوم الشهيد على الرضا ثم لم تزل
تدنو مني حتى قربت وخرجت عن الما فاذا اشهار اس جارية
وعنقها عنق نعامة ويدها بدن نملة وساقاها ساقا ثور
فقالت لي ما دينك قلت النصرانية فقالت وهل ان الدين عند الله
الاسلام الحنيفية السمحة الحلم والا هلكت انك قد حللت
الجزيرة قوم صالحين مسلمين لا يجوزهم الا من كان على دين محمد وشريعته
وهديه وسنته قالت قلت فانا اشهد ان لا اله الا الله وان محمدا
عبده ورسوله قالت ثم اسلامك قلت ماذا قالت ما التزم
على ابي بكر وعمر وعثمان وعلي والصحابة اجمعين والا لا يصح لك الاسلام
فقلت ما امرتني به قلت الصوت الذي سمعت ما الليل ثلاث مرات
قالت ذاك الشاب ملك المياه في البحر ونحن خلق كثير من خلق
الله امرنا بما سمعت منا قلت اني غريب في هذا الموضع وقد
وجب حقي قالت تحب الرجوع الى بلدك قلت نعم قال
الناعة مرنا مركب يبعثه لك فبينما انا كذلك اذا انا
بمركب يتبرى البحر يقلع اذ وقف المركب وحطوا القلع
فتحير اهله لا يدرون القصة ما هي اذ اشرت اليهم ونظروا

الي فالقوا القارب وجاؤوا فحملوني وتقدمهم بجدي وكان في
المركب بضعة عشر نفرا نيا فاكلوا على مدين فهذا كان سبب اسلامي
في كنز العمال سعد بن ابي وقاص علي من شتم عليا وطلحة والزبير رضي الله عنهم
اخبرنا ابو الفتوح يوسف بن المبارك بن كامل بن الحسين الحفاف بقراءتي عليه ان
ابا بكر محمد بن عبد الباقي بن محمد الانصاري اخبرهم انا ابو الحسن بن ابي جعفر البزاز قراءة
عليه انا ابو محمد بن ماتي البزاز قراءة عليه انا ابو مسلم الكجي انا محمد بن عبد الله
الانصاري قال انا ابن عون قال انبانا محمد بن الاسود عن عامر بن سعد
قال سمعنا سعدا يحلف ابي وقاص رضي الله عنه يمشي اذ مر برجل وهو يشتم
عليا وطلحة والزبير رضوان الله عليهم فقال له سعد انك لتشتم قوما قد
سبق لهم من الله ما سبق والله لتكفن عن شتمهم او لادعون الله
عليك قال الخوفي كانه نبي قال فقال سعد اللهم ان كان هؤلاء اقواما
قد سبق لهم منك ما سبق فاجعله اليوم نكالا قال فجاءت بختية
وافرجها الناس لها فتخبطته قال فرأيت الناس يقولون سعد
ويقولون استجاب الله لك ابا اسحاق ٥

قوله عمار بن ياسر فيمن نال من عائشة رضي الله عنها
اخبرنا الشيخ الامام الحافظ ابو بكر عبد الخالق بن عبد القادر الجيلي ببغداد
ان ابا القاسم سعيد بن احمد بن الحسين ابنا اخبرهم انا الشريف ابو نصر محمد بن محمد
بن علي الزينبي انا ابو بكر محمد بن عمر بن بنوة انا عبد الله بن محمد بن عبد العزيز بن شاذان
هرون بن عبد الله انا ابو اسامة عن زكريا بن ابي زائدة عن ابي اسحاق

عن عروة بن حميد قال قام رجل فقال من عائشة رضي الله عنها فقام
عمار رضي الله عنه يخطب الناس فقال الجنة مفتوحة ما بينك وبين
الذي تقع في حبيبه رسول الله صلى الله عليه وسلم فوالله انها لزوجته في الدنيا
والآخرة ٥

## ومن اقوال الائمة رحمهم الله

في من لبست اصحاب رسول الله صلى الله عليه وسلم

اخبرنا الامام العالم ابو محمد عبد الله بن احمد بن محمد المقدسي ان محمد بن عبد الباقي بن احمد بن سلمان
اخبرهم انا ابو الفضل احمد بن الحسن بن خيرون انا محمد بن عمر بن القاسم بن بشر
النرسي انا ابو بكر محمد بن عبد الله الشافعي نا اسحاق بن الحسن الجزري
نا الحسن بن الربيع قال سمعت ابا الاحوص يقول لو ان الرجل
اقلت من موضعها يعني نعل يابس بدبغها ونعل حتى تبلغ
النخيلة ثم خرج رجل بسيفه فاستنقذ ما في ايديها وردها الى
موضعها ولقي الله وفي قلبه شيء على بعض اصحاب محمد صلى الله عليه وسلم
ما زاد انا ان ذلك نفعه ٥

اخبرنا الامام الحافظ ابو طاهر
احمد بن محمد الاصبهاني كتابة ان ابا صادق مرشد بن يحيى القاسم
المديني اخبرهم انا ابو الحسن محمد بن الحسين بن محمد النيسابوري المعروف
بابن الطفال انا ابو محمد الحسن بن رشيق العسكري قراءة عليه
وانا اسمع نا احمد بن عبد الصمد نا ابي نا يحيى بن زكريا نا الزبير
ابن ابي بكر الزبيري حدثني عمي مصعب بن عبد الله حدثني ابي عبد الله بن
مصعب قال قال لي امير المؤمنين يا ابا بكر ما تقول في الذين يشتمون

اصحاب رسول الله صلى الله عليه وسلم فقلت زادك الله يا امير المؤمنين قال ما
علمت احدا قال هذا غيرك فلعل ذلك فلعلك انما تقوم ازاء رسول الله
صلى الله عليه وسلم فلم يجدوا احدا من الامة يتابعهم على ذلك فيه فشتموا اصحابه
رضي الله عنهم يا امير المؤمنين ما اقبح بالرجل ان يسب اصحاب النبي
وخاتمهم قالوا رسول الله يسب اصحاب النبي فقال لي ما ازى الامر
الا كما قلت ٥

اخبرنا ابو جعفر محمد بن
احمد القيد لاني ان ابا علي الحداد اخبرهم وهو حاضر انا ابو نعيم احمد بن عبد الله
نا عبد الله بن جعفر بن احمد فارس نا ابو جعفر محمد بن عاصم العقيلي نا ابو اسامة
عن سفيان بن عيينة عن خلف بن حوشب عن سعيد بن عبد الرحمن ابزى
قال قلت لابي ما تقول في رجل سب ابا بكر قال يقتل قلت سب
عمر قال يقتل ٥

قرئ على ابي الحسن احمد بن محمد بن
علي الشلبي وانا اسمع اخبركم ابو علي الحسن بن احمد الحداد اذنا واخبركم
يحيى بن عبد الباقي القزاز قراءة عليه انا احمد بن احمد بن عبدوس نا محمد بن عبد الله بن اسحاق
عبد الله الاصبهاني نا ابي نا هشيم بن عبد الله نا محمد بن عون نا اسحاق بن
عبد الله العنبري نا ابي قال قال مالك بن انس من تنقص احدا من
اصحاب رسول الله صلى الله عليه وسلم او كان في قلبه عليهم غل فليس له
حق في فيء المسلمين ثم تلى قول الله عز وجل ما افاء الله على رسوله
حتى اتى على قوله عز وجل والذين جاؤوا من بعدهم يقولون ربنا اغفر لنا
ولاخواننا الذين سبقونا بالايمان الآية فمن تنقصهم او كان في قلبه عليهم
غل فليس له في الفيء حق ٥

وبه اخبرنا احمد بن عبد الله

ثنا أبو محمد حيان ثنا أخي أحمد ثنا دحيم ثنا أبو عروة رجل من ولد الزبير
قال كان عند مالك فذكروا رجلا ينتقص أصحاب رسول الله صلى الله
عليه وسلم وقرأ مالك هذه الآية محمد رسول الله والذين معه حتى بلغ
يعجب الزراع ليغيظ بهم الكفار قال مالك من أصبح من الناس
في قلبه غيظ على أحد من أصحاب رسول الله صلى الله عليه وسلم فهو على هذه الآية

أخبرنا أبو القاسم عبد الله بن علي بن محمد الفقيه
وأبو محمد طغرل بن محمد الأميني إذنا قالا أخبرنا أبو الوقت عبد الأول
السجزي قال أنا أبو سعيد عبد الرحمن بن محمد بن محمد المعلم قراءة عليه قال أنا الأمير
أبو أحمد طلحة بن أحمد بن محمد قدم علينا هراة أنا أبو علي محمد بن أحمد بن الحسن
الصواف ثنا محمد بن هرون بن عيسى بن أمير المنصور قال حدثني العباس بن المفضل
أبو الفضل الهاشمي وإبراهيم بن إسحاق الشهيدي قالا ثنا يعقوب بن حميد
قال سمعت سفيان بن عيينة يقول لما حج هرون الرشيد أمير المؤمنين
ودعاني وقال يا سفيان إن أبا معاوية الضرير حدثني عن أبي جناب
الكلبي عن أبي سليمان الهمداني عن علي بن أبي طالب رضي الله عنه عن النبي
صلى الله عليه وسلم قال سيكون بعدي قوم لهم نبز يسمون الرافضة
وآية ذلك أنهم يشتمون أبا بكر وعمر فإذا وجدتموهم فاقتلوهم فإنهم
مشركون فقلت يا أمير المؤمنين أفلهم بكتاب الله فقال يا سفيان
وأين موضع الرافضة من كتاب الله فقلت أعوذ بالسميع العليم
من الشيطان الرجيم محمد رسول الله والذين معه أشداء على الكفار رحماء

منهم إلى قوله ليغيظ بهم الكفار يا أمير المؤمنين فمن غاظه أصحاب
رسول الله صلى الله عليه وسلم فهو كافر ٥

أخبرنا الشيخ الزاهد أبو علي أحمد بن أبي القاسم بن أبي سعد الزوزني الصوفي
بقراءتي عليه بمرو قلت له أخبركم أبو الكرم نصر بن محمد بن محمد بن مخلد الأزدي
كتابة من واسط أن أبا الحسن علي بن محمد علي الجوزي كتب إليه الوقف
بواسط أخبرهم قال سمعت أبا القاسم بن هرون هو عبيد الله بن هارون
بن محمد القطان يقول سمعت أبا علي المعلى يقول سمعت أبا القاسم عبد الله بن
أحمد يقول سمعت إسماعيل بن القاسم يقول قال لي عبد الله بن سليمان
يا إسماعيل ما تقول في من سب أبا بكر وعمر قال قلت يستتاب قال
تاب والا قتل قال لي أقتل قال قلت نعم قال وأي لك هذا
قال قلت بآية من كتاب الله تعالى قال وما هي قال قلت قال الله تعالى إنما جزاء الذين
قلت نعم قال وأي شيء من كتاب الله قال قلت قال الله تعالى إنما جزاء الذين
يحاربون الله ورسوله ويسعون في الأرض فسادا أن يقتلوا ولا فساد
في الأرض أعظم من سب أبي بكر وعمر عليهما السلام قال لي أحسنت يا إسماعيل

## ذكر بعض ما يلقى به من كان يشتم الصحابة رضي الله عنهم

أخبرنا الشيخ الإمام أبو أحمد عبد الوهاب بن علي بن علي الصوفي
ببغداد أن أبا المعالي أحمد بن محمد بن الحسن بن عثمان المزرفي أخبرهم أنا أبو علي
البناء أنا أبو الحسين بشران أنا أبو الحسن بن صفوان ثنا أبو بكر بن أبي الدنيا

ثنا يحيى بن يوسف الزمي ثنا سعيد بن صفوان عن عبد الملك بن عمير قال كان
بالكوفة رجل يعطي الأكفان فمات زحاما فحمل له فلم يركها وانطلق
حتى دخل على الميت وهو يتجي فغشي والقى الثوب عن وجهه وقال
عمروني أعلموني انه ميت فقلنا له قل لا اله الا الله قال لا استطيع
ان اقولها قيل ولم قال يشتمني ابا بكر وعمر ٥
اخبرنا ابو الفتوح يوسف بن المبارك بن كامل بن الحسن عبد الله بن محمد الخفاف
ببغداد انا ابو منصور عبد الرحمن بن محمد القزاز قراءة عليه قال انا ابو الحسن احمد بن
احمد النقور انا ابو الغنم عبيد بن عبد الله بن عبد الله بن محمد البغوي
ثنا نعيم بن الهيثم الهروي املاء ثنا خلف بن تميم قال سمعت بشيرا
ويكنى ابا الخضيب قال كنت رجلا تاجرا وكنت موسرا وكنت اسكن
مدائن كسرى وذاك في زمن ابن هبيرة قال فاتاني اخبرني فذكر ان في بعض
خاناته امرأة رجلا قد مات وليس بوجهه كفن قال فقلت حتى دخلت
ذلك الخان فدخلت الى جانب ميتي وعلى بطنه لبنة ومعه نفر من
اصحابه فذكروا من عبادته وفضله قال فبعثت بشراء الكفن وعدته
وبعث الى حافر فحفر له وهيأنا له لبنا وحملنا التوابيت فما غسلناه
فسنا بحركة لذاذ وثب الميت وثبة فبدرت اللبنة عن بطنه وهو
يدعو بالويل والثبور والنار قال فتصدع اصحابه عنه قال فدنوت حتى
اخذت بعضده وهززته ثم قلت ما زلت وما حالك قال صحبت مشوه
من اهل الكوفة فادخلوني في دينهم اوفي رايهم الشك من اي الخضيب
في سب ابي بكر وعمر والبراءة منهما قال قلت استغفر الله ثم لا تعد

قال فجاءني وما سفعني وقد انطلق بي الى مجلس من النار وراثه وقيل
انك سترجع الى اصحابك فتحدثهم بما رايت ثم تعود الى حالك قال فانتبهت
كلمة حتى مالت يمينا على حالها الاول قال فنظرت حتى اثبت بالكفن
فاخذته ثم قمت فقلت لا كفنته ولا غسلته ولا صليت عليه ثم انصرفت
فاخبرت بعد ان القوم الذين كانوا معه كانوا على رايه ولو
غسله ودفنه والصلاة عليه قال الخطيب قلت يا ابا الخضيب
هذا الحديث الذي حدثني شهدته قال نعم بعيني وسمع اذني وانا اؤديه
الى الناس ٥ اخبرنا ابو شجاع زاهر بن رستم بن ابي
كانت حناة قرمي بهمدان اخبرنا الشيخ الامام العالم ابو محمد
الزجاج الاصبهاني ببغداد ان احمد بن محمد الحسن بن عثمان المذاري اخبرهم
انا ابو علي الحسن بن عبد الله بن بشران المعدل ثنا الحسن بن
صفوان بن اسحق البزدعي ثنا ابو بكر عبد الله بن محمد بن عمير قال وحدثني الوليد بن
شجاع السكوني ثنا ابي قال سمعت خلف بن خليفة يقول مات رجل بالمدائن
فلما غطوا عليه ثوبه تحرك الثوب حال به فكشف عنه فقال قوم فخضبه
لجام في هذا المسجد يعني مسجد المدائن يلعنون ابا بكر وعمر ويتبرؤن
منهما الذين جاءوني يقبضون روحي يلعنونهم ويتبرؤن منهم فليا ملائكة
اهلك بليت من ذلك بشيء قال استغفر الله استغفر الله ثم كان كما
اخبرنا الشيخ الامام العالم ابو محمد
عبد الله بن احمد بن محمد المقدسي ان ابا بكر احمد بن المظفر بن الحسين الكرخي اخبرهم
انا طراد بن محمد الزينبي انا علي بن محمد بن بشران انا الحسن بن صفوان ثنا عبد الله بن

محمد بن الدنيا قال حدثني شويس بن سعيد عن المجياه النبي قال حدثني
مؤذن عكل قال خرجت انا وعمي الى مكران فكان معاذ جل شب
ابا بكر وعمر رضي الله عنهما فتهيناه فلم ننبه فقلنا اعزلنا فاعزلنا
فلما دنا خرجنا نريد منا فقلت لو صحنا حتى نرجع الى الكوفة
فلقينا غلام له فقلنا له قل لمولاك يعود الينا قال ان مولاي قد
حدث به امر عظيم قد سخت يداه بدرهم جزر فازداد منا فقلنا
ارجع الينا قال انه قد حدث بي امر عظيم فخرج ذراعيه فاذا هما
ذراعا جزر من قال فعجبنا حتى اسمعنا الى قرية من قرى السواد
كثيرة الخنازير فلما رآها صاح صيحة ووثب فمسح خرطومها وخفي
علينا وجئنا بغلامه ومتاعه الى الكوفة

اخبرنا الشيخ العفيف ابو القاسم محمود بن الواعظ الى القاسم
البيهقي المعروف بزنكي بقراءتي عليه بمرو قال اخبركم عبد الاول بن عيسى واه عليه
انا ابو القاسم الحسن بن محمد العاصمي انا ابو القاسم عبد الله بن عمر بن محمد
المعروف بابن ذابة الكلواذي قرية من قرى بغداد قدم علينا محتازا
انا ابو نصر محمد بن احمد بن ابراهيم الاسماعيلي بجرجان انا ابو حسب محمد بن احمد بن
حدثني محمد بن حميد السراج حدثني ابو بن الحسن الفقيه حدثني مردك
وكان ثقة وكان يبيع التاج قال بعث تاجا بالاهواز
من رجل وكان له سلطان وهيبة فذهبت لاتقاضاه مالي
فذكر عند ابو بكر وعمر رضوان الله عليهما فشتمهما فمضى سلطانه

وهيبته ان ادعه فرجعت الى منزلي فبت ليلتي بغم الله به عليم فرأيت
النبي صلى الله عليه وسلم فيما يرى النائم فقلت يا رسول الله هذا شتم ابا بكر
وعمر فقال هذا فعلت هذا فقال هذا فعلت هذا قال لي قم فاصفعه
فقمت فاصفعته فقال لي قم فاذبحه فعظم الغم في عيني فقال لي قم
قم فاذبحه فقمت فاخرجت السكين من اوداجه فذبحته فلما دنا
الصباح قلت والله لاذهبن الى واخبره بهذه الرؤيا فلما ان دنوت
من باب داره اذا انا بالبوق والصياح من داره قلت ما هذا الصياح
قالوا فلان طرقته الملائكة في جوف الليل قلت انا ذبحته بامر
رسول الله صلى الله عليه وسلم قال فخرج علي غلام له فقال بحث
ان تكتمه علينا وهذه الحكاية مشهورة قد رواها

عبد الله بن يزيد الانصاري عن مردك هذا

انبا انا ابو القاسم سعيد بن محمد بن محمد بن عطاف الهمداني ان ابا بكر بن
عبد الباقي اخبرهم اجازة ان ابا القاسم علي بن احمد بن محمد بن عبدان لم في روايته
انا ابو عمر عبد الله بن عبيد الله بن محمد بن حمدان انا ابو عمر غلام ثعلب قال اخبرني
ابو بكر بن ابي الطيب مؤدب آل حماد قال اخبرني ابو محمد الخراساني قال كان
عندنا ملك من ملوك خراسان وكان له خادم يعتقد فلما اخذ في التأهب
للحج استأذن الخادم مولاه في الحج فلم يأذن له فقال له الخادم انما
استأذنك في طاعة الله وطاعة رسوله قال فقال له لست آذن لك
حتى تضمن لي حاجة فان انت ضمنتها آذنت لك وان انت لم تضمنها لم آذن
لك قال فقال الخادم هاتها قال ابعث معك رجال وخدم ونوق وابل
فاذا بلغت الى قبر المصطفى محمد فقل يا رسول الله مولاي يقول لك اني

بزي من تجيعك قال فقلت له سمعا وطاعة وربي يعلم ما في قلبي قال ثم انتهينا
الى المدينة فاتيت الى القبر فسلمت على النبي صلى الله عليه وسلم وعلى
ابي بكر وعمر واستحييت من رسول الله صلى الله عليه وسلم ان ابلغه الرسالة
المنكرة فنمت في المسجد بازاء القبر فحملتني عيناي فرأيت في المنام
كان حائط القبر قد انفتح واذا برسول الله صلى الله عليه وسلم قد خرج وعليه
ثياب خضر وزلجة المسك تفوح بين يديه واذا ابو بكر عن يمينه وعليه
ثياب خضر واذا عمر عن يساره وعليه ثياب خضر وكان النبي صلى الله
عليه وسلم يقول لي يا كيش ما لك لم تؤد الرسالة قال فقلت يا رسول الله
وقمت قائما هيبة للنبي صلى الله عليه وسلم وقلت اني استحييت منك ان
اسمعك في تجيعك ما قال لي مولاي قال قال لي اعلم انك تخرج وتتوجه
شاليا الى خراسان ان شاء الله فاذا بلغت اليه فقل له النبي يقول
لك ان امه وانا نرى ان ممن تبرأ منها فهمت قال قلت نعم يا رسول الله
ثم قال لي واعلم انه يموت في اليوم الرابع من قدومك عليه افهمت
قال قلت نعم قال ثم قال لي واعلم انه تخرج في وجهه بثرة قبل ان يموت
افهمت قال قلت نعم يا رسول الله قال ثم استيقظت فحمدت الله عز وجل
في ان زارني النبي صلى الله عليه وسلم وزارت تجيعه وحمدته على ما كفاني
من تبليغي الرسالة المنكرة قال ثم اني جئت ورجعت الى
خراسان شاليا وقد جئته بهدايا شتية فسلكت بي بميس قال فلما
كان في اليوم الثالث قال لي ما صنعت في الحاجة قال قلت قد قضيت

قال هاتها قال قلت لا تريد يا مولاي ان تسمع الجواب قال هاتها
هاتها قال فقصصت عليه القصة فلما بلغت الى قوله فقل له ان الله وانا
نبرأ ممن تبرأ منها تضاحك ثم قال لي تبرأ انت منهم وتبرأوا انتم واشترحنا
قال فقلت في نفسي سوف تعلم يا عدو الله قال فلما كان في اليوم
الرابع من قدومي ظهرت في وجهه بثرة فالمته فلم يتصل الظهر الا
وقد قتلناه ٥

وحدثني الامام ابو محمد عبد الله بن عبد الواحد بن عبد الجليل بن علي بن عبد الله اليماني
الشيخ بها ان عم ابيه عبد الوهاب بن علي حدثه عن رجل قال قال لي رجل
لما ازدت الحج سلم على النبي صلى الله عليه وسلم وقل له لولا مكان صجيعتك
لزرتك قال فلما وصلت المدينة وزرت النبي صلى الله عليه وسلم قلت له ذلك
قال فرأيت النبي صلى الله عليه وسلم في النوم فقال لي ابعث هذا الموسى فابعثه
ووزنه فعرفتكم وزنه ثم قام النبي صلى الله عليه وسلم الى ذلك الرجل الذي
ارسل معي الرسالة فذبحه به قال فلما قدمت الى الحرة اتيت فاذا ذلك
الرجل اذا الصباح واهل القرية معهم السلاح فقلت ايش الخبر قالوا
فلان اضحى هذه الليلة مذبوحا وما قتله الا ابنه فلان قلت اين ابنه
فدخلت عليه وهو مذبوح وذلك الموسى الذي اشتريته مع النبي صلى الله عليه
وسلم عنده قال فاخرجه فوزنته فاذا هو كما وزنه النبي صلى الله عليه وسلم فقلت
لهم هذا ما قتله الا النبي صلى الله عليه وسلم وحكيت لهم الحكاية ٥ فقلت
لابي محمد واين كان هذا قال في شاجل عنقلان ٥

اخبرنا الشيخ العفيف ابو المعالي محمد بن في عبد الله الحافظ بغداد
ان الامام ابا بكر محمد بن الحسن بن علي الحاجي المقرئ اخبرهم قراءة عليه

قال نا أبو الحسين محمد بن علي بن محمد بن المهتدي بالله نا أبو عبيد الله هو بن عثمان بن
أبي محمد البناء قراءة عليه نا عثمان هو بن جعفر بن المنادي نا عبد الله بن معاذ
النيسابوري المعروف بعبدويه نا سفيان بن عبد الله نا حدثني عبد الله بن
معاذ عن أبيه شيخ قال حدثني حيان النجري قال كان لطليق بن كرز أبا بكر
وعمر فأتاه فيعزي فأقوم عنه فذكرها يوما فقمت عنه مغضبا
وأغتممت مما تمعت إذ لم أرد عليه الرد الذي ينبغي فبينما أنا
أتى رضي الله عليه وسلم في منامي كأنه أقبل ومعه أبو بكر وعمر فقلت يا
رسول الله إن لي خليلا يؤذيني في هذين فأتاه يعزي ويزداد
قال فالتفت صلى الله عليه وسلم إلى رجل قريب منه فقال إذهب إليه
فأذبحه فذهب الرجل وأصبحت فقلت إنما الرؤيا فلو أتيته فخبرته
لعله يتهيأ قال فمضيت إليه فلما صرت قريبا من بابه إذا بالصراخ
وإذا بواكي مثلقاة قلت ما هذا قالوا فلان طرقه الذبحة
في هذه الليلة فمات

أخبرنا أبو الفتوح يوسف بن المبارك كامل الخفاف بقراءته عليه أن أبا
منصور عبد الرحمن بن محمد بن القزاز أخبرهم إلا أبو الحسين أحمد بن محمد بن النقور
نا أبو الغنائم بن علي بن قراءة عليه نا عبد الله بن محمد البغوي نا
نعيم هو بن الهيثم الحروري املاء من حفظه من حفظه نا أبو الجناب
وهو يحيى بن عباد الضبعي قال كنا في غزاة في البحر وقائدنا
مؤنس بن كعب ومعنا في المركب رجل من أهل الكوفة يكنى أبا الحاج

فاقبل يشتم أبا بكر وعمر رضي الله عنهما فزجرناه فلم ينزجر ونهيناه فلم
ينته فأقبلنا إلى جزيرة في البحر فنزلنا فيها فأقمنا لصلاة
الظهر فأتانا صاحب لنا فقال أدركوا أبا الحاج فقد أكلته
النحل فدفعنا إلى أبي الحاج وهو ميت وقد أكلته الدبر وهو النحل
قال خلف فزاد في هذا الحديث أن المبرد قال أبو الجناب
فحفرنا له لندفنه فاستعصت علينا الأرض فلما استعصت
قال قتلته فلم نقدر على أن نحفر له فألقيناه عليه ورفعنا الشجر
والحجارة وتركناه

سمعت أبا العباس أحمد بن شعيب بن جعفر اليمني غير مرة يقول حدثني رجل
من أهل اليمن من خيلان أن شيخا من جماعة من أهل اليمن قدموا الحج فنزلوا في
طريقهم في صعدة على رجل من المشيخة فلما أرادوا فراقه قال لهم إن لي إليكم
حاجة تأخذوا هذا الحجر فتركوه عند قبر النبي صلى الله عليه وسلم قال فحملوه
نحو الأوقية قال فأخذوه وتركوه في جراب الدقيق فلما ارتحلوا قالوا وما
نصنع بهذا الحجر فأزموه في الطريق فلما كان بعد ذلك إذا هاتف
يقول يا صاحب الإمانة إذ ما تركت فلما فتحوا الجراب إذا الحجر
في الدقيق فلما وصلوا إلى قبر النبي صلى الله عليه وسلم تركوه عنده فلما كان
ملك المسلم رأى رجل منهم كأن أبا بكر وعمر رضي الله عنهما يقولان للنبي
صلى الله عليه وسلم ألا ترى إلى هذا المعبر الملعون كيف يحمل الحجر
فقال النبي صلى الله عليه وسلم ائتوا المعبر الملعون قال فأرجفوا
ملك الليلة من الشهر فلما رجعوا منه وانتبه الذي ألزم فخرجت

البهم امرأة فقالت ما زاتم ما أصابت بزيلم فقالوا وما أصابه قالت
مات قالوا وماذا كان موته قالت زحم بحجر فقالوا أي ليلة قالت الليلة
الفلانية من الشهر الفلاني فنظروا فما كبوا فاذا هي الليلة التي أخبرتهم
فقالوا هاتي الحجر الذي زحم به قالت نعم فأخرجته فاذا هو
الحجر الذي كان معهم بعينه وهذا معنى ما حكاه ٥

أخبرنا أبو المظفر عبد الرحيم بن عبد الكريم المروزي بها أن
والدته أخبرتهم إجازة أنا أبو الحارث عبد المؤمن بن أحمد بن عبد المؤمن الذهبي
الغساني بأمله أنا أبو المحاسن عبد الواحد بن إسماعيل الروياني قراءة عليه
وأنا الإسناد إلى إسماعيل بن عبد الرحمن الصابوني أنا عبد الرحمن بن
إبراهيم بن محمد المزكي نا محمد بن الحسين بن أحمد بن خليل قطان نا محمد بن زيد بن حماد
ابن قيس أبو نوح بن زيد البلخي قالا نا صفوان وأتى علي خبرا قال أكريت
إبلا إلى الشام فرحلت مسجدا فقلت خلف إمام فلما انفتل من صلاته
أقبل علي الناس بوجهه وذكر أبا بكر وعمر بسوء قال فخرجت من ذلك
المسجد ورجعت من قابل ودخلت ذلك المسجد فصليت خلف إمام آخر
فلما انفتل من صلاته أقبل علي الناس بوجهه وقال اللهم أنجم أبا بكر وعمر
فقلت لرجل إلى جانبي ما فعل الذي كان يلعنهما فقال لي تشاء أن أريك
فقلت نعم فأدخلني دارا فاذا إلى جنبها بيت فقال لي اطلع هذا
رجل ضل عام أول وأنت تشتم أبا بكر وعمر فأومي أطلع من ثقبة
نعم قال فقال الرجل قد مسخه الله عز وجل كما ترى ٥

حدثني الفقيه الإمام أبو عبد الله محمد بن محمود المعروف بالمزاني قال حدثني

الخطيب بن عبد الرحمن قال حدثني أبي قال جاء إلى قريتنا وهي من العراق رجلان
من الجبل إثنان أحدهما مستعرد والآخر بلكر فكانا يتوليان عليا ويستغفران
ثم غابا عنا مدة ثم جاءا فاذا هما قد رجعا عما كانا عليه فقلت لهما في ذلك فقالا
رجعنا عما كنا عليه فقلت لهما ما السبب فحدثني أحدهما قال أيضا أنا الحج
وكان معنا رجل ضرير من أهل الجبل وكان يقرأ كل يوم ختمة فلما قصدنا
الحج وكنا بالطريق توفي فدفناه وكان معنا مزود خشب قال فلما دفناه
لم نزدها فعلنا لعلنا دفناه مع الميت فبعثناه إلى القبر فلم يجده فكشف
أحدنا القبر فصاح وجثى على ركبتيه ثم أفاق فقلنا له ما شأنك وما
ذا رأيت فقال رأيت رجلا قد جمعت رجلاه وعنقه في حزم المزود
قال فعجبنا من ذلك فلما رجعنا إلى بيته قلنا أي شيء كان يفعل فقيل لنا
كان يجتهد في العبادة وقراءة القرآن لو كما قيل إلا أنه كان يسب
قال فلأجل ذلك رجعنا عما كنا عليه ٥

وسمعت الشيخ أبا بكر بن أحمد الطيان قال كان الشيخ عبد الله البطائحي
بالمشهد الذي بالعقبة وكان لا يكاد يقعد إلا وحده وكان رجل اسمه
إسماعيل ينقل الحجارة بحاظره وينقوت من ذلك وكان الشيخ عبد الله
يأنس به فكان بعض الأيام عنده والحاضر قال له يا شيخ إسماعيل لا
تحدثني عن أعجب شيء رأيته فقال لنا أتردد إلى كفر عامر أشتري
الحجارة ولم يكن بها من أهل السنة إلا رجل واحد فكنت إذا وصلت
إليها بالليل يفقد عندي فبينا أنا وهو ليلة من الليالي في المشهد إذا
الباب قد فتح ودخل رجل أسمعت أعجز فضل ركعتين ثم زاد أن
خرج فعلقت به وقلنا ادع الله لنا فبكى وقال سأل الله سلامة

حلقه

وعلمنا بيش فقال وقال انا كنت من اهل القرآن وكان يماشي يقرأ
القرآن بالليل والنهار وقرأت عليه القرآن فلما حضرته علي حبث الى
لبنان فاقمت به مدة ثم اني مضيت الى ثم فاشرفت ثم مضيت الى الشيخ
ابصره فلما حضرته قالت لي امرأة هو مريض وهو يقول ما يريد ان يموت
الا يهودي فادخل اليه فمره بالشهادة فدخلت اليه وعرفني فعلمت له
قل اشهد ان لا اله الا الله فقال اجدها شديدة فما زلت اردد عليه
عليه ويقول هي شديدة ولم يقلها ثم جعل يده في عنقه ثم مات
فقالت لي امرأته هو له عليك حق فاغسله وادفنه فقلت
اغسله واصب عليه الماء فاذا الماء كان ثم دفنته فقذفته الارض
فقلت مغتربا في امره وكان ثم شيخ مضيت اليه فحدثته حديثه فقال له
بني يزيد ان يغتر قضاء الله امض فادفنه في مقابر اليهود فمضيت به
الى مقابر اليهود فدفنته بها فما مرت به الارض فمضيت
الى امرأته فسألتها عن امره فقالت ما كان الا يقرأ القرآن وكان
ولكن كان عنده صورتان فكان بالليل ينظر اليهما ويقول انما طلبتها علينا
حقه فاذا اهما صورة ابي بكر وعمر رضي الله عنهما
وسمعت الشيخ ابا طالب بن موسى بن ابي البغدادي قال حدثني الشيخ
محمد الموزي قال كنت بالموصل وكانت ام صدقة الموصلية تعتقد في
وكان ابنها يجيء الى بعض الاوقات قال خرجت بعض الليالي فطفت
في المقابر فاذا مقبرة مبيضة وعليها باب محدث واذا انا اسمع
فيها صوت كهاتف من الباب ومن بعيد الى بابها فصيحة واذا
فيها قرآن او تلاوة ثم ان منامي خرجت فاذا انا اسمع ذلك

الصوت فعدت متعجبا قال واتفق ان صاحب الموصل جاء الينا مجلس
وجرى الحديث وذكروا الرافضة وقالوا ما كان عندنا منهم الا الخادم فلان
فقيل وزير صاحب مازندران ايضا ومات وهما مدفونان هاهنا
مقبرة لما فعلت ان فعل هذه المقبرة ايضا قال فعلت لعل جرى لي كذا
وكذا ولو كان لي قدرة لنبشت عنهما فقال صاحب الموصل انا انبش
عنهما فنبش عنهما فاذا هما خنزيران
وسمعت الشيخ ابا بكر مسعود بن مودود ابي بكر الهكاري قال كنت آخذ
مع ميمون القصري طلب فجرى ذكر الرافضة وبغض الامام عنه فقال اذا
مات منهم احد يقبر تحت خلقه خنزيرا فانكر ذلك ميمون ثم قال عندنا منهم
فلان البزاز اذا مات ابصرناه قال فاتفق ان ذلك الرجل مات فقال
ادفنوه في موضع وحده قال ثم خرج وكنت معه الى المقبرة وانت
وامر بنبشه فاذا هو خنزير فابصرناه وامر ميمون بطمه ثم امر فاحرق
وسمعت ابا الفتيان عبد الله الزبداني يقول لي كيف رجع
والدك عن مذهب الشيعة وان اقاربك على مذهبهم او نحو هذا
فقال كان لابي صديق منهم فسافر فاذا هو بعد ايام قد رجع في تجارة
مريضا فمات فقال لرجل يغسله فنظر اليه المغسل فاذا خلقه قد
تحول خلقة خنزير فاعلم ابي بذلك فنظر اليه وقال لا تغسله وامر بدفنه
ثم رجع عن مذهبهم هذا معنى ما حكاه لي وقد سمعت الامام
ابا محمد عبد الحميد بن عيسى الهادي وهو الذي كانت معرفتي به في الغيبات
يقول حدثني والدي عن عبد الله الزبداني بهذه الحكاية بنحو من هذا

سمعت أبا العباس أحمد بن شليمان بن عبد السيد الخليلي قال كان أبي
صلى الله عليه وسلم نجوم من أربعة فقرأ فكان يسلم على النبي صلى الله عليه وسلم وعلى
صاحبيه رضي الله عنهما فسمعنا رجلا من أهل المدينة ودعانا إلى بيته
فمضينا معه ونحن نظن أنه يطعمنا شيئا فلما دخلنا أغلق الباب
وضربنا ضربا كثيرا حتى كثر تمزقي فرحنا ومضينا إلى نخل حمزة فقعدنا
هناك فإذا شاب قد جاءنا فقال يا فقراء هل تحسنون أن تغنوا
أمتت هذه؟ نعم فقال تعالوا ثم جاء إلى باب الدار الرجل الذي ضربنا
فقال إن أبي هو الذي ضربكم وقد مات فغسلوه وأعلمكم أني قد رجعت
عن مذهبه فأدخلوه وكشفوا وجهه فإذا هو وجه خنزير قال فغسلوه وكفنوه

إلى هنا انتهى الخط

حدثنا الحافظ أبو طاهر السلفي في كتابه قال سمعت أبا
نصر أحمد بن محمد بن علوان التاجر الآمدي بدمشق يقول سمعت يحيى بن عطاف
المقرئ بالموصل يقول حكى لي شيخ دمشقي جاور بالحجاز سنين قال
جاورت بالمدينة سنة مجدبة فخرجت إلى السوق لأشتري بثلاثة أرغفة
دقيقا فأخذ الدقيق مني الزباعي وقال القن الشيخ حتى
أبيعك الدقيق فامتنعت من ذلك وراجعني مرات وهو يضحك فضجرت
وقلت لعن الله من لعنها فلطم عيني ورجعت إلى المسجد والدموع
تسيل منها قال وكان لي صديق من بني فارس شاهد جاور بالمدينة
سنين فسألني عن حالي فحكيت له القصة فقام معي إلى التربة
وقال السلام عليك يا رسول الله قد جئناك مظلومين فخذ بثأرنا

وتضرع كثيرا ورجعا فلما جن علينا الليل نمت فحين أصبحت صلاة
الفجر أحسن ما كانت كأنها لم تصبها ضرب قط ثم لم أتكلم إلا بما يعنيه وإذا
رجل يرفع قد دخل من باب المسجد يسأل عني فدل علي فجاء وسلم
وقال أسألك بالله إلا جعلتني في حل فإن الرجل الذي لطمك هذه
لا أوتذكر قصتك فقال نعم رأيت رسول الله صلى الله عليه وسلم قد أقبل
ومعه أبو بكر وعمر وعلي فقدمت وقلت السلام عليكم فقال علي لا
سلم الله عليك وأرضى عنك إنا أمرتك أن تلعن الشيخ وجعل أصبعه
تحت في عيني فتفقأها فأسمع وأنا أتوب إلى الله تعالى وأستغفر
التجاوز عن جزيي فحين سمعت قوله قلت أدعب فأنت في حل من
قبلي قال أو تعلم أن هذا الدمشقي قدم علينا الموصل فدلني
عليه يحيى بن عطاف فمضيت إليه وحكى لي القصة على وجهها وكان شيخا صالحا
متدينا ٥

سمعت الشيخ أبا الحسن بن الحمامي الحنبلي أنه انتقل إلى القيم وإلى كتابه
يحدث في علم الكيمياء وعمل في الكلام بعني بدمشق ومعنا قوم مشيخة
فجرى منهم ومنه جاء من أهل السنة كلام فقال رجل منهم شريف أما إنا
فإني والله ذاكرت أصحاب رسول الله صلى الله عليه وسلم وذبوا عن نبيهم
وقد كان رجل من أصحابنا ممن يشتمهم رأى منامه ملعون عند ابنه ثم لقيت محدثي
به قال رأيت في منامي كأن القيامة قد قامت وقد خرجت من قبري
عطشان شديد العطش وخرج الناس من قبورهم كذلك فمشينا
إلى حوض ملآن من الماء لا يرى طرفاه فيه ماء أبيض

من الناس وعليه ازيد من احسن الناس وجوها يتقون الناس فقيل هولاء
ابو بكر وعمر وعثمان وعلي فاتيت ابا بكر فقلت اتبقى فعرف لي من ذلك
المآ وناولني فاذا هو دم منتن قبيح فقلت انما فعل بي هذا لاني كنت
اشتبه فتركه وجئت الى عمر ففعل بي كذلك جئت الى عثمان ففعل بي
كذلك جئت عليا فقلت هذا كنت اتولاه واحبه فانقشني فعرف
لي وناولني الاناء فاذا هو دم منتن قبيح فقلت يا امير المومنين انا كنت
اتولاك واحبك واتبرا اصحابه من اجلك وتنقشني فما اراني شي
انت قال قلت اقفني فانا وربك والله ما عشقتك ولكن هذا
بعملك وشومذهبك فتب الى الله عز وجل فانك ان مت على هذا
دخلت النار فقلت يا امير المومنين وتقبل توبتي قال نعم باب
التوبة مفتوح فاقبلت الى الله عز وجل في منامي فصار الماء الذي
في اناي ابيض مثل لعز ما اخوض فتزيت منه حتى رويت
واستيقظت وانا اتوضى عن الصحابة ويرفع صوته بذلك فقال اهلك
ما تزيك فاخرج نفسه وبقي سبع قشرها لا تشرب ماء ويحرا الذي
عاصدره من تلك الشربة

اخبرنا ابو المجد زاهر بن احمد حدثنا ابو نصر باصبهان انا ابو عبد الله الحسين
بن عبد الملك الادب اخبرنا قراءة عليه وهم يسمعون انا شيان هو بن عبد الله
ابن احمد بن شيان انا ابو المعمر المحتسب انا احمد بن موسى انا محمد بن علي
انا محمد بن عثمان بن محمد العبسي انا الحسن بن سهل الخياط قال سمعت



عبد الله بن ادريس يقول قال مجزز بن زياد ابو القسم وكان شيخ
ذاك ابا بكر وعمر اخذاني قال فقلت ما لكما فالا نذهب بك الى
النار قال فبينا انا معهما اذ لقيا علي بن ابي طالب فقال فقلت يا ابن عم
رسول الله حجتي لكم اهل البيت قال فالتفت الي فقال ما لكما
وله فقالا ان هذا يشتمنا فقال لي علي ما اغنى عنك من الله
شيئا فجاء ابي حتى وقفا على النار فقالا لي هذا منصرك منا قال
مجزز ابو القاسم لا اذكرها بشيء ابدا

ومن اعجب الحكايات ما حدثني به الشيخ الكبير حسين المقرئ ابي
حسين المؤذن بغداد قال حدثني الشيخ ابو منصور وكان حافظا لكتاب الله
تعالى قال لما كنت شابا اشتهيت ان اتفرج في البلاد فخرجت من
بغداد فقدمت ارض شوذ فدخلت حلقة اكبر من المتكلمين
تقولون فقلت ما لم قيل لي هولاء السنة والشيعة فتعرفت اطرافهم
فقلت اهل السنة للشيعة وكان اقل منهم بكثير وقلوا اسمهم جمعة عشر
ثم مضوا الى البلدة يتحاكمون الى ملك الكفار فقلت ما لكم فوجه
احسن من هذه لا مضين معهم انظر ماذا يكون فدخلت معهم على الملك
في دار كبيرة واذا رجل عاشر سن وعليه قميص خام وسراويل خام
يعني كانه يتزهد فقال للترجمان وهو قائم على راسه ما للمحدثين فقال
لا اعلم فقال ادعوا لي القسيس فدعوه فاذا قد جاء رجل لا شعر
شعر وسراويل شعر اسود وقلنسوة كذلك فقام اليه الملك وقبل

اهل السنة

زجليه والحبشية موضعهم قال له ما هؤلاء المحدثين قال ايها الملك البيض
قد كان لعيسى اثنا عشر حواريا قال بلى قال هل لملكك عن اصحابه نسب
احدا من الحواريين ما كنت تصنع به قال كنت اقتله واحرقه واسحقه
واذريه في الهوا قال فان محمدا كان له عشرة من اصحابه مثل
حواري عيسى مصدقون ونصرة هؤلاء الستة كنصر جميع العبيد
وهؤلاء الاخرون كنصر واحد او بعض التسعة قال فما قال الملك اخرجوهم
وقال لاصحابه ابرقوا عليهم قال لاهل الستة لا ترضوا ان تكلموهم
قد شكوا امركم فان اهل الستة لو لا كنا امثلكم كنا قتلناهم كلهم
فقال كنتم قتلتموهم فان هؤلاء ليسوا بمسلمين ولا نصارى ولا يهود
اسناد اخبرنا ابو الطاهر اسمعيل بن نصر بن [illegible] البطلوسي الفارسي نا ابو بكر احمد بن طلحة بن احمد بن طلحة المقرئ حدثنا
ابو بكر محمد بن عبد الله الشافعي نا ابو عمران موسى بن هرون البزاز نا ابو سعيد [illegible] بن عاصم البزاز الكوفي
قال سمعت محمد بن [illegible] يقول علمت ان اليهود لا يستون اصحاب موسى وان النصارى
لا يستون اصحاب عيسى فما لك يا جاهل تسب اصحاب محمد وقد علمت ان ابيت لم يستعلك
ذنبك اما يستعلك ذنبك لخفت ذنبك لقد كان ذو ذنب شغل عن المشي وجل فكيف
ابيت عن الحسنين اما لوكت من المحسنين لما تناولت المشي ولرحوت لم ارحم الراحمين
وللذي من المتقين من ثم عنت الشهوات والتمس اما الكاذبين لاصحاب محمد لو نمت لملك
واطرت نهارك لكان خيرا لك من قيام ليلك واصوم نهارك مع شرب الخمر واصحاب نبيك
ذكر فلا قيام ليل ولا صيام نهار وانت خادل الاخيار فابشر ما الشر في البشر ان لم تب
ما تنفع وتزي وتكفر فلا تشتروا بآياتي ثمنا قليلا اولئك الذين اشتروا الضلالة بالهدى فما ربحت تجارتهم
وما كانوا مهتدين ان الذين تولوا منكم يوم التقى الجمعان انما استزلهم الشيطان ببعض ما كسبوا ولقد عفا الله
عنهم [illegible] فانك غفور رحيم وقد فرض للعاصي بالعذاب ولو قال قائل عبد رحيم او عذابك عذاب اليم
كان فوق عرفه للانتقام فيمن يعتقد انه ما جاهل الا الجاهلين فشر الحلف تحلف شموا
الحلف والله لو اجد من الحلف بي من الف من الحلف

أخبرنا خالي الامام ابو عمرو محمد بن احمد بن محمد بن قدامة المقدسي اجازة ان الشيخ المقرئ
ابا بكر بن علي بن عبد الله الجرائي نزيل بغداد حدثه سنة سبع وتسعين وخمسمائة
بمحلة الصالحية جبل قاسيون قال حدثت الزبان بن امير المؤمنين
علي بن ابي طالب كرم الله وجهه في اخر خلافة المستضيء انا وجماعة فقرا لنا
عابقين من بقايا العلويين وهو ينزل الموضع وكان عرفنا ومنزل
هاشمي يصدق لي فاكرمنا واحسن مثوانا وكان له خادم يهودي تولى
امره وخدمته فقال الشريف الهاشمي النقيب وانا اسمع ايها العبد ان
امورك كلها حسنة وقد جمعت الشرف والمروة والكثرة الا انا قد
انكرنا استخدامك لهذا اليهودي واستزنا كل ايامه مع مالك وبيتك
او كما قال فقال النقيب اني قد اشتريت مماليك كثيرة وجوارين مما
زاد منهم احدا وافقني ولا وجدت فيهم اماينة ونقية مثل هذا اليهودي يوم
ما اخرج البستان والدار والجزية توفي الامانة وما من خزنه خارجه وداخله الا
قد كفانيها او نحو هذا فقال له هذا الهاشمي اذا كان على هذه الصفة فكيف
عليه الاسلام فلعله يسلم فبعث الى اليهودي فجاء من ساعته فقال له ان هذا
عرفت من دعوتي ما تريدون مني فقال له ان هذا النبي قد عرفت
فضله ونبوته وزمانه وهو نبيك فقال وانا اجيبه فقال له لا تشتغل بما جاء به
وتدخل في الاسلام فقال لم قد علمت اني اعتقد ان عزيرا نبي كريم
او قال موسى عليه السلام ولو علمت ان في اليهود من يتهم زوجة نبي بالفاحشة
ويلعن ابا هذا او اصحاب نبي لما بعثت دمه فاذا انا اسلمت فمن اتبع
قال له الهاشمي يتبع النقيب الذي انت في خدمته فاما ارضى هذا لنفسي

قال ولم يقل لابن هذا يقول في عائشة ما يقول وسب أبا بكر وعمر
لا أرضى هذا لعني أن أتبع دين محمد وأقذف زوجته وأكفر أصحابه
فرأيت أن ديني أولى قال فوجم الشريف ساعة ثم قال للسوداني ما
يدرك أنا أشهد أن لا إله إلا الله وحده لا شريك له وأن محمدا عبده
ورسوله وأني تائب مما كنت عليه من هذا الأمر فقال السوداني وأنا
أشهد أن لا إله إلا الله وحده لا شريك له وأن محمدا عبده ورسوله
وأن كل دين غير دين الإسلام باطل فأسلم وحسن إسلامه
وتاب إلينا من الرفض وحسنت توبته ٥

أخبرنا الشيخ أبو القاسم يحيى بن استعد بن يحيى بن يوش إجازة إن لم يكن طالب
عبد القادر بن محمد بن عساكر قال أنا أبو يوسف أخبرهم قراءة عليه قال أنا أبو إسحاق إبراهيم
بن عمر بن أحمد البرمكي قراءة عليه قال أنا أبو عمر بن عبيد الله بن محمد بن محمد بن حمدان
الفقيه العكبري قال وحدثني أبو بكر الآجري قال سمعت أبا أبي الطيب
يقول حدثنا جعفر الفاريابي وأشار إلى أسطوانة في المسجد الجامع
يعني هذه المعروفة بأسطوانة الأبرار قال كان في حران أبو عبد الله
أحمد بن حنبل رجل وكان ممن يمارس المعاصي والفلاة وأتت خادمة
يوما إلى محمد بن أحمد بن حنبل فسلم عليه وكان أحمد لم يزل عليه فردا تاما
وانقبض منه فقال له يا أبا عبد الله لم تنقبض مني فإني قد انتقلت
عما كنت تعهدني بزيه يا زانيا قال وأي شيء رأيت تقدم
قال رأيت النبي صلى الله عليه وسلم في النوم كأنه على علو من الأرض

وناس كثير أسفل جلوس قال فيقوم رجل رجل منهم إليه فيقول له ادع لي
فيدعو له حتى لم يبق غيري قال فأردت أن أقوم فاستحييت من قبح ما
كنت عليه قال فقال لي يا فلان لم لا تقوم إليه تسألني أدعو لك قال
فقلت يا رسول الله تقطعني الحياء لقبح ما أنا عليه فقال إن كان
يقطعك الحياء فمر فسلني أدعو لك فإنك لا تثبت أحدا من أصحابي
قال فهمت فدعا لي قال فانتبهت وقد نفر الله إلي ما كنت عليه
قال قال لنا أبو عبد الله احفظوا يا فلان يا فلان حدثوا بهذا
واحفظوه فإنه ينفع ٥

أخبرنا أبو جعفر محمد بن أحمد بن نصر الصيدلاني قراءة عليه بأصبهان قيل له
أخبركم أبو منصور محمود بن إسماعيل بن محمد الأشقر الصيرفي قراءة عليه وأنا حاضر
قال أنا أبو مسلم عمر بن هرون بن علي بن أحمد الليثي الثقفي قراءة عليه سمعت أبا عمر
عبد الواحد بن أحمد الملحي يقول دخلت على الحاكم أبي عمرو حفيد بن الحسن
ابن سفيان النسوي نيسابور وكان معه شيخ يقال له علان فقال له
الحاكم أقصص حديثك على هذا قال كنت في بلد الري وكنت أذكر
مثالب الشيخين أبي بكر وعمر رضي الله عنهما فأتى ذلك إلى الصاحب
فأمر بالنفي فخرجت منه إلى جرجان فكنت يوما في نحو منها إذا أنا
بقوم جاءوني وشدوني على حمارة فحملت إلى الري فلما أدخلت ثم
أمر الصاحب بقطع لساني فقطع ذلك وكنت على حال من الأمل

وضيق الصدر فلما ان دخل الليل ذاك فيما بين النائم وتحول الله
صلى الله عليه وسلم ومعه ابو بكر وعمر وجماعة من اصحابه رضي الله عنهم فقالا
يا رسول الله هذا الذي اتيت فيه فدعا لي رسول الله صلى الله عليه وسلم
ونفث في فمي فانتبهت وليس بي شيء من الوجع ورد علي الكلام
وخرجت من ولايته الى هذان وكانوا اهل السنة فقصصت
عليهم قصتي فظهر لي منهم قبول وكتبت ثمة اشعر من فضائل
الشيخ قال عبد الواحد ففتح لنا علان فاه فجاز اننا في فيه
لسانا فشاهدناه على ذلك وكان يتكلم بكلام فصيح كما تكلم
ذو اللسان ٥

قرئ على ابي الحسن احمد بن حمزة بن علي المكي وانا اسمع قيل له اخبركم الحسن بن احمد
الحداد اذنا ثنا احمد بن عبد الله الاصبهاني ثنا عبد الله بن محمد ثنا محمد بن جعفر بن
الهيثم ثنا الحسن بن محمد الشامي ثنا ابراهيم بن ادريس المصري ثنا مخلد
ابن حسين قال سمعت سفيان الثوري يقول كان علي طريق الى
المسجد كلب يعقر الناس فازدت يوما الصلاة والطرق على الطريق
فتنحيت عنه فقال يا ابا عبد الله جز فانما سلطني الله على من يشتم
ابا بكر وعمر او كما قال ٥



انشدنا الامام ابو محمد عبيد الله بن ابراهيم بن احمد المقيني قال انشدنا
نصر بن منصور النميري لنفسه

احب علي والبتول وولدها ولا احمد الشيخين فضل التقدم
وابرأ ممن نال عثمان بالاذى كما ابرأ من ولاء ابن ملجم

اخبرنا ابو الفتوح شهاب بن محمود بن ابي الحسن الشذباني بجامع هراة
انا ابو سعد عبد الكريم بن محمد السمعاني قال انشدنا ابو الحسن سعد بن
محمد علي بن طاهر الدقاق قال انشدني ابو العز محمد بن الحسين المقبري
الواسطي لنفسه

ان من لم يقدم الصديقا لم يكن احق بموت صديقا
والذي لا يقول قولي في الفاروق انوي لشخصه تفريقا
ولنار الجحيم بالمحض في التعذيب سوى مما كانا تحريقا
من توالى بعدي عليا وعاداهم طرا اعددته زنديقا ٥

واخبرنا ابو الفتوح بن هزاة انا عبد الكريم قال سمعت ابا الفضل بن ابي
الحسين الدباس بالجلة على الفرات يقول رأى ابو الفضل بن الحارث
ابا عبد الله بن الحجاج في المنام فقال ما صنع الله بك فانشده

اقتدى حسن مذهبي في الشعر بسوء المذهب
وجلي الجد على ظهر حصان اللعب
لم يرض مولاي علي سبي اصحاب النبي

وقال لي ويلك يا أحمق لم لم تنب
من بغض قوم من رجال وآلهم لم يجب
رمت رضى جهلا بما أصلاك نار الغضب
أخبرنا الكاتبة شهدة بنت أحمد بن الفرج الإبري كتابة وأخبرتنا عنها
شيخنا الإمام أبو محمد عبد الله بن أحمد المقدسي أن الحسن بن أحمد بن طلحة النعالي
أخبرهم إن أبو الحسن محمد بن عبيد الله بن محمد الحنائي قراءة عليه إن أبو عمرو عثمان
بن أحمد بن أبو القاسم إسحق بن إبرهيم الختلي قال وقال ابن المبارك
إني امرؤ ليس ديني لغابرة ... لعين ولست على الأخلاف طعانا
بسطت عن بغض أقوام مصافحتهم ... وللرسول مع الفرقان أعوانا
ما الدخول عليهم في الذي علموا ... إلا الظنون وقد فرطت عصيانا
لا أشتم أبا بكر ولا عمرا ... ولا أشتم معاذ الله عثمانا
ولا ابن عم رسول الله أشتمه ... حتى ألبس تحت الترب أكفانا
لا الرند حولي الرسول ولا أهجو لطلحة شتما عز أو هانا
ولا أقول على في النجاب لقد ... والله ظلت إذا ظلما وعدوانا
ولا أقول بقول الجهم إن له ... قولا يضارع أهل الشرك أجبانا
ولا أقول بقول من يرى زنى العباد ... وولي الأمر شيطانا
ما قال فرعون هذا في نجبره ... فرعون موسى ولا هامان طغيانا
لكن على ملة الإسلام ليس لنا ... أمر سواها بذاك الله شانا
إن الجماعة حبل الله فاعتصموا ... إياكم بها العروة الوثقى لمن دانا

آخر الجزء الخامس من أجزاء ابن طلحة على كمل للمسلم سلما

قرأت هذا الجزء من أوله إلى هاهنا في يوم السبت السابع من شهر شعبان سنة [illegible]
على الأمير ناصر الدين محمد بن الأمير الكبير سيف الدين بكتوت الفرسي الناصري أحمدهم وسمع صلاح الدين



بعدل محمود الأسدي
[illegible] أحمد بن أبو الحجاج يوسف بن خليل بن عبد الله الدمشقي قال أخبرنا أبو القاسم
[illegible] قال أخبرنا أبو الحجاج عبد القادر بن محمد بن عبد القادر قال أخبرنا
أبو إسحاق إبراهيم بن عمر بن مكي [illegible] أبو بكر محمد بن عبد الله بن خلف بن أبي قاف
قال أخبرنا أبو يوسف عمر بن محمد بن عيسى الهرثمي قال أخبرنا أبو بكر [illegible] وهب بن
الواسطي محمد بن إسماعيل بن محمد بن مجبر الباهلي عن عبد الرحمن بن مالك بن مغول عن أبيه
قال قال لي الشعبي يا مالك لو أردت أن تعطوني رقابكم عبيدا وأن تقولوا لي
ربها على أن أكذب لم على علي أن أطيعكم لفعلوا ولا جزى ولقد ضربت عليه
بذلك السيف وإنه لأهون علي من أن أرى قوما أحمق من الخشبية لو كانوا من الدواب
كانوا حميرا ولو كانوا من الطير كانوا رخما قال أحمد بن مالك أعز الله أمير المؤمنين
وشرها الرافضة وذلك أن منهم يهود يغمضون [illegible] لئام يتجاوزون
ملاءهم [illegible] بن شاذل ملك اليهود والنصارى فيفعلون أن يدخلوا
في الإسلام رغبة في الإسلام ولا رهبة من أهله ولا عن اعتقاد أهل الإسلام
رغبا علمهم قد حرقهم علي بن أبي طالب بالنار ونفاهم في البلدان منهم عبد الله بن
سبا نفاه إلى سابا وعبد الله بن يسار نفاه إلى جابر وأبو الحر وبرواية
ذلك أن بعضهم الرافضة عند اليهود قالت اليهود لا يصلح للملك إلا ولد داود
وقالت الرافضة لا تصلح الإمامة إلا في ولد علي وقالت اليهود لا جهاد في سبيل الله

حتى يخرج المسيح الدجال وينزل بسبب من السماء وقال الرافضة لا حد في سبيل الله
حتى يخرج المهدي وينادي مناد من السماء اليهود يؤخرون صلوة المغرب حتى تشتبك
النجوم وكذلك الرافضة والمجوس يؤخرون صلوة المغرب حتى تشتبك النجوم وقال النبي صلى الله عليه وسلم
لا تزال امتي على الفطرة ما لم يؤخروا المغرب حتى تشتبك النجوم واليهود تؤخر وا من القبلة شيئا
وكذلك الرافضة واليهود تتنود في الصلوة وكذلك الرافضة واليهود
تشد الثياب في الصلوة وكذلك الرافضة ومن رسول الله صلى الله عليه وسلم رجل
سدل ثوبه في صلوة فتفله عليه واليهود تخلل الوضوء وكذلك
الرافضة حرقوا القرآن واليهود يستحلون دم كل مسلم وكذلك الرافضة
واليهود يدون الطلاق ثلاثا شيئا وكذلك الرافضة واليهود يدون في
النساء عدة وكذلك الرافضة واليهود يبغضون جبريل وميكائيل هو
عدونا من الملائكة وكذلك يفسر الرافضة يقولون عدو جبريل يدلنا
بالوحي على محمد وقالت اليهود والنصارى عن النبي صلى الله عليه وسلم خصلتين سئلت اليهود
من غير اهل ملتكم قالوا انبياء وسئلت النصارى من غير اهل ملتكم
قالوا حواريي عيسى وسئلت الرافضة من شر اهل ملتكم قالوا اصحاب رسول الله
صلى الله عليه وسلم وسئلت الرافضة من شر اهل ملتكم قالوا حواري محمد صلى الله عليه وسلم ايرون
له شفاعة فيقولون فالسبيل قتلوهم الى يوم القيامة لا يقبلهم الله



وقد اجتمع لهم كلمة ولا يقوم لهم راية دعوتهم مدحوضة وعملهم مخلفة
وجمعهم متفرق كلما اوقدوا نارا للحرب اطفأها الله فلا يزالون يسعون في الارض
فسادا والله لا يحب المفسدين

اخبرنا شيخنا الحافظ ابو الحجاج يوسف خليل الدمشقي
غير مرة كتابة قال انا الحافظ ابو محمد عبد العزيز بن محمود بن الاخضر انا ابو القسم
بن السمرقندي انا ابو القسم علي بن السري انا ابو عبد الله عبيد الله بن عبد الرحمن بن بطة انا ابو صالح
محمد بن احمد بن ثابت انا ابو جعفر محمد بن ماهان الرازي حدثني ابو زرعة عبيد الله بن
عبد الكريم الرازي حدثني شهاب بن النعمان قال التقى حروري وقدري ورافضي
فتشاجروا فلقيهم رجل على فعود له فقالوا له احكم بيننا فاناخ فعوده
وجلس فقال الحروري تكلم فتكلم فقال له لعن الله ما اكفرك اجتنيت على العباد
ثم تكلم فقال لعن الله ما اكفرك استحللت دماءهم واموالهم فهو كافر وقال القدري تكلم
فقال لعن الله ما اكفرك زعمت ان الله خلق الشر فهو كافر ثم قال للرافضي تكلم فتكلم فقال له لعن الله ما
اكفرك زعمت ان رسول الله صلى الله عليه وسلم غش امته وان اصحابه كفروا بعده فهو كافر ثم
قال للرجل تكلم فتكلم فقال لعن الله انت اكفر الجماعة لانك تشهد لهؤلاء
انهم مؤمنون فهو كافر قال فرغب الرجل فكان يقال انه الخضر عليه السلام

تم كتاب الموعوظ من اصحاب ومافيه من الاحكام والعقاب بالف
الحافظ ابي عبد الله محمد بن عبد الواحد بن احمد المقدسي رحمه الله تعالى على اهل الحديث بسماعه
ابي الحسن محمد بن ابي القسم بن مدران الاسدي الدمشقي سماعه من اصل الحافظ
المؤلف بقراءة القاسم بن محمد بن يوسف بن الزرال حفظه الله
ابناء محمد واحمد والرشيد الفاضل بن الشيخ محمود بن خليفة بن محمد بن طه المنجي
وصح ذلك في يوم الجمعة الرابع عشر من شهر صفر سنة ست وستمائة سماع بيتي
واجازة لجميع ما رويته وسمع مراجعة الحافظ خمس قوائم من اصل بن محمد بن
عثمان بن عمر الزراع الحراني واجاز لهما له جميع ما رويته والحمد لله رب العالمين

سمع جميع هذا الكتاب خلا الزيادة الملحقة في آخره على الشيخ الجليل الصالح العابد المحدث
شهاب الدين أبي العباس أحمد بن محمد بن أبي القسم الأنمي الدمشقي بحق سماعه من المصنف رحمه الله
بقراءة الشيخ الإمام العالم شمس الدين أبي عبد الله محمد بن عبد الرحمن بن سامة الفقيه الحنفي
بحضرة الشيخ الإمام العالم بدر الدين بن لكش على جابر بن علي الهاشمي وأخيه علي بن بكتمر غير الشهرزوري
وأخوه أمه محمد بن عبد الرحيم بن مسعود الرومي وأبو العباس أحمد بن شرف بن يعقوب بن أحمد بن يعقوب
بن المقرئ شرف بن الصابوني ومجد الدين إسماعيل بن نافع بن سالم الفرزي الحنبلي وجماعة موسى وعبد الملك
ابنا محمد بن سليمان الدمشقيان وجلال الدين أبو الفتح محمد بن عثمان بن الإمام الحافظ قاضي القضاة
تقي الدين محمد بن شاكر بن وهب الفيومي ورفيعه صدر الدين حاتم بن عبد الرحيم بن عبد الله الإسنائي وبدر الدين محمد بن أحمد
بن سالم الأطعاني وخليل بن محمد بن سليمان البعلبكي والفقيه إبراهيم بن الحاج علي بن رجب الحنفي وأبو
بكر بن بليك بن أبي بكر الخياط ومحمد بن محمد بن عبد الوهاب بن موسى بن الربيل والفقيه شهاب الدين أحمد
بن محمد بن موسى بن مكي الهكاري وأخيه عبد الله بن إبراهيم بن سالم البغدادي ورفيعه عبد الله بن
مقبل بن إلياس البعلبكي وحسن بن محمد بن عبد النور بن إبراهيم وعماد الدين محمد بن علي بن حرم الدمياطي
ويوسف بن إبراهيم بن مجاهد الدعجاني وعمر بن سالم بن الحسن بن عمر بن جرير ونور الدين علي بن إبراهيم
بن يوسف بن كنز الواعظ وفتاه بهادر وشرف الدين محمد بن إبراهيم بن علي الدميري والطواشي بكتمر
بن عبد الله الصيادي وعبد الله السعيدي ومحمد بن يوسف بن أبي العباس بن تختي بن أيوب بن أيبك
وهذا خطه وسمعه من موسى اسمه بهادر بن عبد الله القيراني وصح ذلك وثبت يوم الاثنين
العشرين من شهر رمضان سنة ثمان وسبعين بالمدرسة الظاهرية بالقاهرة وأجاز لأخي المسمعين جميعا
ما يجوز له روايته ولمن عنده بذلك بخطه وصلى الله على سيدنا محمد وآله وصحبه وسلم تسليما

سمع جميع هذا الكتاب خلا الزيادة الملحقة في آخره على الشيخ العالم الفاضل المحدث
شهاب الدين أبي العباس أحمد بن محمد بن أبي القسم الأنمي الدمشقي بحق سماعه من المصنف رحمه الله
الفقيه المقرئ شهاب الدين أحمد بن عبد الأحد بن محمد الحراني وولده أبو الخير محمد
وأحمد وعبد القادر وعبد الرحمن أولاد علي بن سبع بن علي البعلبكي كاتب الطبقة وقارئ
وكتب علي بن سبع بن علي وصح ذلك وثبت يوم الأحد الحادي والعشرين من رمضان
سنة ثمان وسبعين بالمسجد الوزيري بالكافوري بالقاهرة المحروسة والحمد لله وصلى الله على سيدنا محمد
وعلى آله وصحبه وسلم تسليما وكتبه أحمد بن محمد بن أبي القسم الدمشقي



سمع جميع هذا الكتاب وهو الذي عن سماعات الحافظ أبي الحسن سعد بن أبي
علي الشيخ الإمام الفاضل المسند المحدث الزاهد شهاب الدين أبي العباس أحمد بن محمد بن
أبي القسم الدمشقي بقراءته من أصله نظرا لا رواية بعد إجازته إياه عبد الله بن
عبد الله المقدسي عن أبيه أن سعد بن محمد بن سعد بن عبد الله
المقدسي وأسماء محمد بن الفضل وشهاب الدين أحمد بن محمد بن عبد الله بن محمد بن الحسن الفراوي على شيخه
موسى بن أبي بكر الباقي والشيخ أحمد بن أبي الحسن الباقي وأحمد بن أبي طالب عبد الباقي
والشيخ أبي حامد محمد بن عبد الغني وأبو الحسن أحمد بن سعود بن عبد الغفار وإبراهيم بن
شبل بن حماد بن الحسن بن الفتى أبو ... وسمع من أبي الفتح نصر الله بن
أبي الحسن الفقيه عبد الله بن محمد بن أحمد بن أبي المراد بن أبي الفتح بن أبي الفتح بن أبي
الربيع الأزدي سنة سبع وسبعين بالمدرسة الصالحية بسفح قاسيون
وصح ذلك وثبت يوم الأربعاء ... من شهر رمضان سنة ثمان وسبعين
وأجاز لي ما يجوز له روايته وكتبه ... بن سعد الله العلائي الشافعي

الحمد لله العلي الأعظم الحاكم

العدل الجواد الأكرم جل

# مراسلة عمي الشيخ محمود

# الأثري الدشتي وجميع

# مشايخ المسلمين رحمهم الله

نظم ياسر محمود
الدشتي عفا الله عنه

٤٨

ردود

## كتاب الرد على من يقول الم حرف لينفي

الألف واللام والميم عن الله عز وجل

تصنيف الشيخ الحافظ أبي القاسم عبد الرحمن أبي

عبد الله محمد بن حمدي الحافظ رحمه الله

رواية ابن أخيه أبي بكر بن عبد الوهاب عنه

رواية العم أبي بكر عبد الله بن محمد بن أحمد بن البغوي عنه

رحاله ليوسف بن عبد الهادي

بسم الله الرحمن الرحيم رب يسر
قرئ على سيدنا وسيدي الامام العالم الموفق
الدين ابي محمد عبد الله بن احمد بن محمد بن احمد بن قدامة رضي
بمدرسة الحنابلة بالمقصورة القبلي وانا اسمع بجامع
دمشق فصلا له اخبرك ابي الحسن ابو بكر عبد الله
ابن محمد بن احمد بن الحسن الدار رحمه الله قراءة
عليه وانت تسمع بقراءتي سنة ست وستين
وخمسمائة فاقر به فاركب الى الحافظ ابو بكر يحيى
ابن عبد الوهاب بن ابي عبد الله بن منده من اصبهان
بن محمد بن عمر الامام ابو القاسم عبد الرحمن
ابن محمد بن اسحق بن محمد بن يحيى بن منده اخبرهم قراءة
عليه انا ابي رحمه الله انا محمد بن شاذان
الجوهري انا احمد بن يوسف انا مسلم بن ابراهيم
انا سعد عن حفص بن عبد الرحمن عن مجاهد
عن عبد الله بن عمرو رضي الله عنهما قال قال



رسول الله صلى الله عليه وسلم لكل عامل
فترة ولكل فترة شرة فمن كانت فترته
الى سنتي فقد افلح
رواه جماعة عن سعد منهم
محمد بن جعفر غندر ووهب بن جرير
ابن حازم وروح بن عبادة وعبد
الصمد بن عبد الوارث وابو داود
سليمان بن داود الطيالسي وغيرهم
ورواه غيرهما ولاي عن ابي العباس
السايب بن فروخ الشاعر عن عبد الله
ابن عمرو رضي الله عنه عن النبي صلى
الله عليه وسلم بلفظ اخر نحو
معناه وهو ايضا مشهور
واخبرنا محمد بن علي بن عمرو بن مهدي انا

سليمان بن احمد ثنا محمد بن عثمان بن ابي شيبة
ثنا ابو سعيد مسروق بن المرزبان حدثنا
الحسن بن سريج عن عيسى بن ميمون
عن محمد بن كعب القرظي عن ابن عباس رضي
الله عنهما قال دخل رسول الله صلى
الله عليه وسلم المسجد فاذا اصوات تكاد
[illegible] من قراءة القرآن فقال ان الاسلام
يتبيع ويرجعون الى فطرته فمن كانت
فطرته الى اقتصاد وسنة فاوليك اهل
الجنة ومن كانت فطرته الى غلو وبدعة
فاوليك اهل النار ثم اخبرنا علي
ابن عبد الله بن الحسن حدثنا احمد بن محمد بن
ثنا جعفر بن محمد الفواص قال سمعت
الجنيد بن محمد رحمه الله يقول كل

من سبيله ومذهبه الكلام لا يفلح ثم
باب ما تعرف
به السنة من البدعة في الحروف
قول الله عز وجل ان هذا القرآن
يهدي للتي هي اقوم
وما اخبرنا ابي رحمه الله تعالى
ابن محمد بن نصر ثنا محمد بن غالب بن حرب
ثنا مهدي بن منصور ثنا حماد بن زيد
عن عطاء بن السائب عن ابي الاحوص عن
عبد الله رضي الله عنه رفعه الى النبي
صلى الله عليه وسلم قال من قرأ حرفا
من كتاب الله تعالى كتب الله له عشر
حسنات اما اني لا اقول الم حرف ولكن
الف ولام وميم ثلثون حسنة ثم

والبدعة قول من يقول
الحرف وراي من يفرق به
بين الكتاب والقران
واخبرنا اسهل بن محمد الحسن اخبرنا
جدي ابو محمد بن احمد بن علي الرصري
نا اسمعيل بن زيد القطان نا ابو داود
نا همام بن يحيى عن عطاء السلمي عن
ابي الاحوص عن عبد الله بن مسعود
قال قال رسول الله صلى الله عليه وسلم
اقرؤا القران فانكم تؤجرون بكل حرف
منه عشر حسنات لا اقول الم ولكن
الف عشرا واللام عشرا والميم عشرا
ولم يقل الحرف ولكنه قال
الف ولام وميم ولم يعرف



به بين الكتاب والقران
اذ لم يقل الحرف
واخبرنا علي بن جعفر الامام نا
الطبراني نا احمد بن رشيد التستري نا
محمد بن احمد بن الجنيد الدقاق نا ابو عاصم
نا سفين عن عطاء بن السائب عن ابي الاحوص
عن عبد الله رضي الله عنه عن النبي صلى الله عليه وسلم
قال اقرؤا القران فانكم تؤجرون عليه
اما اني لا اقول الحرف ولكن الف عشرا
ولام عشرا وميم عشرا فذلك ثلاثون حسنة
قال الطبراني رفعه ابو عاصم ووقفه
عبد الرزاق والناس حدثناه
الدبري عن عبد الرزاق عن سفين عن عطاء
بن السائب عن ابي الاحوص عن عبد الله رضي
الله عنه مثله موقوفا

ومن وقفه شعبة وهشيم وجرير
ومحمد بن فضيل الضبي وغيرهم
ولم يقل احد منهم الم حرف بل
وافق كلهم في قوله صلى الله عليه
وسلم اما اني لا اقول الم حرف
طريق اخر لهذا الحديث رواه
من يزعم ان المتلو من الكتاب
والقران بالالف لا الف
اخبرنا احمد بن محمد بن الحسن ا ن عبد
الله بن محمد حدثنا عبد الله بن محمد بن
العباس ثنا سهل بن عثمن ثنا علي بن مسهر
ومحمد بن فضيل عن ابرهيم الهجري عن
ابي الاحوص عن عبد الله قال قال رسول
الله صلى الله عليه وسلم اتلوا القران فان
الله تعالى يأجركم على تلاوته كل حرف



عشر حسنات اما اني لا اقول الم حرف
ولكن الف عشر ولام عشر وميم عشر
واصحاب الحديث لا يقولون الم
حرف ولا يعرفون به من القران والكتاب
اخبرنا احمد بن محمد بن عبد الرحمن ا ن الطبراني
ثنا علي بن عبد العزيز ثنا عثمان بن مسلم بن سليمن
ا ن عبد الحميد عن ابرهيم بن مسلم الهجري عن
ابي الاحوص عن عبد الله بن مسعود قال قال
رسول الله صلى الله عليه وسلم اتلوا كتاب
الله عز وجل فان لكم بكل حرف عشر حسنات
اما اني لا اقول الم حرف ولكن بالالف
عشر حسنات وباللام عشر حسنات
وبالميم عشر حسنات
رفعه يزيد بن عطا وابو
السفطان وغيرهما ووقفه ابن

عيينة ورايده وابو شهاب ويحيى بن
عتبة السقي وحفص بن غياث وعلي
عاصم وغيرهم ولم يقل احد
منهم الم حرف لعال المتلوا هذا
الكتاب والقران بالالف لا الف
ولحدثنا ضرورة محمد بن هرون ثنا سليمان
ابن احمد ثنا ايوب ثنا اسحق ابن ابرهيم الدبري
ثنا عبد الرزاق عن ابن عيينة عن ابرهيم النخعي
عن ابي الاحوص عن عبد الله بن مسعود رضي
الله عنه قال ان هذا القران مادبة الله
تبارك وتعالى فتعلموا من مادبته ما استطعتم
ان هذا القران حبل الله تبارك وتعالى انزل عليه
نور مبين كل حرف منه عشر حسنات لا اقول الم
الف حرف ولكن الف حرف ولام حرف وميم
حرف ثم فمن قرأ بالحرف بين



التلاوة والمتلو فقد حرف قوله
صلى الله عليه وسلم بكل
حرف منه وقال عليه ما لم يقل ولم يقل
بكل حرف به القران او الكتاب
عشر حسنات ثم طريق لهذا الحديث
زدا على من يدري المتشبه بالعشرات
لحدثنا احمد بن موسى بن مردويه ثنا علي بن الحسن
ثنا محمد بن الحرب ثنا مهدي بن عيسى الواسطي
حدثنا عباد بن عباد عن ابان عن قيس
ابن عمران عن سعيد بن جبير عن ابي
الاحوص عن عبد الله بن مسعود قال قال
رسول الله صلى الله عليه وسلم ان لتالي القران بكل
حرف عشر حسنات اما اني لا اقول الم
عشر ولكن الف عشر ولام عشر وميم عشر
والمبدع يقول بالعشر والقران
عنده حقيقة ابدا وكلمة والالف

واللام والميم عنده ليس بقرآن
طريق آخر لهذا الحديث رواه علي عن
بشير بالف ولام ميم إلى قرآن غير هذا الم
آخر رواه أبي رحمه الله ثنا عبد الواحد
ابن أبي الخصيب ثنا أحمد بن عبد ربه زياد صح
الإيادي ثنا عبد الوهاب بن نجدة ثنا محمد بن خالد
الوصابي عن محمد بن عمرو بن علقمة عن أبي إسحق
عن أبي الأحوص عن ابن مسعود قال قال رسول
الله صلى الله عليه وسلم إن هذا القرآن مأدبة
الله عز وجل فتعلموا من مأدبته ما
استطعتم إن هذا القرآن هو حبل الله
تبارك وتعالى هو النور المبين والشفاء النا
فع عصمة لمن تمسك به ونجاة لمن تبعه
لا يعوج فيقوم ولا يزيغ فيستعتب

ولا تنقضي عجائبه ولا يخلق من كثرة الرد
الله صلى الله عليه وسلم إن مما أعطيت
عبد الله ثنا أبي ثنا عبد الله بن محمد
والقتيبي ثنا عبد الله بن محمد بن أسماء
ثنا عبد الله بن المبارك عن الأوزاعي
عن يحيى بن أبي كثير عن أبي سلمة
عن عبد الله بن عمرو قال قال رسول
الله صلى الله عليه وسلم إن الله

يهدله احمده عن ابي الاحوص عن عبد
الله رضي الله عنه قال تعلموا القران
واتلوه فانكم تؤجرون فيه بكل حرف
عشر حسنات اما اني لا اقول الم ولكن
الف ولام وميم ثلثون حسنة
ولا تقولون حروف عليها او فيها
وفيه تنديل القران تعرفا غير هذا
حرفا لا تعرف به اللسان ولتس منه
الحروف تعدها هم احدثنا
احمد بن موسى مردويه حدثني محمد بن
عبد الله بن ابرهيم حدثنا سري بن موسى
ثنا ابرهيم بن اسحق الصيني ثنا عبد الله بن عمران
حصين عن ابي الاحوص عن عبد الله رضي
الله عنه قال تعلموا القران فان الله



تبارك وتعالى يعطيكم بكل حرف منه
عشر حسنات لا اقول الم ولكن الف
ولام وميم
رواه الولد بن ابي
ثور وغيره عن ابن حصين ولم يقل
احدهم بكل حرف به القران معلوما
او متلوا او مسموعا او مكتوبا او معروفا
بالسان ما يعرف به اللسان
والقران قول الله لا يعرف به لسانك
وما احسن ما ابي رحمه الله ثنا محمد بن علي بن عمر
ثنا احمد بن الازهر ثنا ابن وهب عن الضحاك
ابن عثمان عن ابي بن موسى عن محمد بن كعب
عن ابن مسعود رضي الله عنه ان رسول الله
صلى الله عليه وسلم من قرا حرفا من القران
فله به حسنة والحسنة بعشر امثالها لا
اقول الم حرف ولكن الالف حرف ولام

حرف ولام حرف ولم رواه ابو بكر الحنفي
وغيره عن الضحاك عن عثمان ولم
يقل احد منهم من قرا حرفا
به القران كقوله فله به حسنة
لانه راي من يقرا القران لا
يحرك به اللسان ولم ومن يحرك
لسانه فالالف يعلما او قراه فله به
عشر حسنات اقول رسول الله
صلى الله عليه وسلم من قرا حرفا من
القران ولم يقل حرف به القران كما
قال به الحسنة والمبدع يرى الحروف
والكلمات والايات والسور قرانا
كما يرى به المستغفات والدرجات
باب معرفة ما يكتسب
به الحسنات للانسان وهو الحرف



الذي يتحرك به اللسان يقول الله
تعالى لا تحرك به لسانك
واخبرنا ابو الغنائم محمد بن نصر بن محمد بن الحسن
ابن عثمان بن محمد بن عمر بن العباج نا علي بن عبد الرحمن
الارجي حدثنا عبد الرحمن بن عبد الملك بن الجبر
عن ابيه عن المنهال بن عمرو عن زبيد بن السكن
عن عبد الله بن مسعود قال اقرؤا القران فانكم
تؤجرون عليه انه يكتب لكم بكل حرف
عشر حسنات ويكفر عنكم بكل حرف
عشر سيئات اما انا لا اقول الم حرف
ولكن الف حرف ولام حرف وميم حرف
والمتبدع يقول الم حرف ولا يكمل
بهذا النظم عشرا ح واخبرنا هرون
ابن محمد بن هرون نا الطبراني نا اسحق بن ابرهيم
الدبري نا عبد الرزاق نا معمر

عن عبد الكريم الجزري عن ابي عبيدة عن ابن مسعود
رضي الله عنه قال من قرا القران فله بكل حرف عشر
حسنات ولا اقول الم عشر ولكن الف عشر ولام عشر
وميم عشر ثلثون حسنة

واصحاب الحديث لا يرون بالحرف القران
وقد ورد في خبر من قرا القران وفي حديث
اخر من قرا حرفا منه ويحسبون له الحسنات
كما ورد واهل البدع يرون المعجم ويعظمون المعرب
وعلماؤهم يرون تعظيم الاثبات والحسنات
بعدما اخبرنا محمد بن محمد بن الحسن
ثنا عبد الله بن محمد الوراق ثنا اسحق بن ابرهيم ثنا
احمد بن منيع ثنا اسمعيل بن علية عن يزيد بن خذعان
عن الضحاك بن عبد الرحمن عن عبد الله رضي الله عنه
قال اما اني لست اقول ان بكل ايه عشر
حسنات ولكن اقول ان بكل حرف من حروف
المعجم عشر حسنات



بجنب الا بهذا الحرف قرانا
واخبرنا علي بن محمد بن علي الاسواري انا
ابو الحسن علي بن محمد الاردستاني ثنا احمد بن سهل
ابن محمد بن ابي السري ثنا عصام ثنا علي بن اسحق
ثنا محمد بن مروان عن حميد بن هلال عن ابي بردة عن عبد
الله بن مسعود رضي الله عنه قال تعلموا القران
فان بكل حرف عشر حسنات اما اني لا اقول
الم عشرا ولكن بالالف عشرا وباللام عشرا
وبالميم عشرا ولم يقل بالم عشرا
ولا يقول صاحب الحديث الم حرف
واخبرنا عمر بن عبد الرزاق انا حمزة بن علي
ابن رستم ثنا ابرهيم بن معمر ح واخبرنا
علي بن محمد بن علي الاسواري ثنا ابو مسلم بن ابي
صالح ثنا ابو بكر محمد بن عبد الله ثنا ابرهيم بن معمر

ثنا المسيب واضح قال قلت ليوسف بن اسباط
حدثني ابو عمر الصنعاني حفص بن ميسرة قال
القرآن الفي الف حرف واربعة وعشرون الف
حرف فمن قرأ القرآن اعطي بكل حرف
زوجة من الحور العين فقال ليوسف
ابن اسباط وما يعجبك من ذلك حدثني
محمد بن ابان الجعفي عن عبد الاعلى عن ابراهيم
التيمي عن ابيه عن عبد الله بن مسعود قال من قرأ
القرآن اعطي بكل حرف زوجة من الحور
العين ثم رواه الفزوي عنا
ابن هشام التيمي وزاد فيه وقال عبد الله
عن النبي صلى الله عليه وسلم انه قال من قرأ
القرآن فله بكل حرف عشر حسنات
اما ان الم حرف ولكن الف حرف



واللام حرف والميم حرف ثم

## باب ما يعرف به المفتري والرد على من

يميز بين الحرف والسورة والكتاب والقرآن

اخبرنا محمد بن عبد الرزاق انا حمزة
ابن يعقوب الاهوازي ثنا محمد بن سهل ثنا غانم
ابن مدرك ثنا محمد بن عبد الله عن ماجع عن ابي
عمر ان النبي صلى الله عليه وسلم قال من قرأ
حرفا من القرآن كتب الله تبارك وتعالى
له به عشر حسنات اما اني لا اقول الم حرف
ولكن الف عشر ولام عشر وميم عشر ثم
والمبتدع يقول الم حرف
ويجوز ان يكون الحرف مفردا
ويفرق بين الكتاب والقرآن بهذا
اخبرنا سهل بن محمد بن الحسن انا حمزة
ثنا محمد بن احمد بن ابي يحيى الزهري حدثنا

اسمعيل بن يزيد القطان حدثنا خالد بن عبد
الرحمن القرشي ثنا محمد بن عبيد الله عن نافع
عن ابن عمر قال من قرأ حرفا من كتاب الله عز وجل
كان له به عشر حسنات اما اني لا اقول
الحرف ولكن الف ولام وميم
ولم يفرق بينهما ابن عمر رضي الله عنه
ولا بين السورة والحرف في المقرو
وقد روي في الحديث الاول من قرأ
حرفا من القرآن وفي الثاني من قرأ
حرفا من كتاب الله وفي الثالث يأتي ما
اخبرنا محمد بن محمد بن الحسين ثنا
عبد الله بن محمد الوراق ثنا اسحق بن ابرهيم
ثنا احمد بن منيع ثنا حسين بن محمد ثنا اسرائيل
عن ثوير عن مجاهد عن عبد الله بن عمر

قراءة



رضي الله عنهما قال اذا خرج احدكم
لحاجته ثم رجع الى اهله فليأت المصحف
فليفتحه فيقرأ سورة او قال سورا فان
الله تعالى يكتب له بكل حرف عشر حسنات
اما اني لا اقول الم ولكن الف عشر واللام
عشر والميم عشر

## باب ما يجوز به القراءة والرد على من يميز بين السورة والمقروء وبين الحرف والمتلو في التعليم

اخبرنا محمد بن محمد بن احمد
ابن نوح ثنا محمد بن احمد بن ابرهيم ثنا احمد
ابن علي الخزاز ثنا ابرهيم بن عامر ثنا ابي
عن يعقوب عن ابي عمرو الشيباني هرون
ابن عنترة عن سفيان بن سلمة قال دخلنا
على علي بن ابي طالب فقال تعلموا البقرة فان

بكل حرف منه حسنة والحسنة عشر امثالها
لها ولا اقول الم حسنة ولكن الالف
حسنة واللام حسنة وم حسنة
والمبتدع يقول الم حرف ويذكر
ان يكون السورة مبتدأ او
البقرة خبرا او الاية مسموعا
او الحرف معروفا بعدها
اخبرنا محمد بن عبد الرزاق انا جدي
نا الحسن احمد المالكي نا هشام بن عمار
نا اسمعيل بن عياش عن صلح بن مقسم عن
الحسن عن ابي هريرة عن النبي صلى الله عليه وسلم
قال من استمع الى اية من كتاب الله تعالى
كتب له حسنة مضاعفة ومن تلا
اية من كتاب الله عز وجل كانت له نورا يوم
القيمة وكل حرف اية يقول الله تعالى الم تلك

اي تلك الكتاب م
والمبتدع يرى حرف القران اية
مخلوقة او كلمة موضوعة
ولا يرى كل حرف اية ولا اسما
تاما وقد اخبرنا احمد بن محمد بن
الحسن انا عبد الله بن محمد الوراق نا ابو عمرو
محمد بن الحسن نا ابو الربيع حدثنا ابن وهب
واخبرنا ابن عمرويه الرشداني عبد الرحمن
حدثه عن ابي عمر عن القرظي عن ابن ابي
مسعود قال ما من مومن يقرا حرفا
من القران ولو شئت لقلت اسما تاما
ولكن حرف لا كتب الله تبارك وتعالى
له عشر حسنات م قال وحدثنيه
معمر عن القرظي م واخبرنا الخمرس

محمد بن يوسف المعري نا عبد الوهاب بن الحسن
ابن الوليد نا احمد بن عبيد نا محمد بن الوزير
ابن الحكم نا الوليد بن مسلم نا حريز بن ابو رافع
قال سمعت محمد بن كعب القرظي يحدث
عن عبد الرحمن بن مسعود يرويه انه
قال من قرا شيا من القران كتب له
بكل حرف عشر حسنات اما ان
الحرف لا يشبه الاية والكلمة ولكن
الم بثلثون حسنة
باب ما يعرف به
القران والرد على من يدع الحرف عنه
اخبرنا محمد بن عبد الله بن سعدان
نا عبد الله بن محمد الازرق نا ابن ابي
عاصم نا ابو موسى نا محمد بن بكر البرسانى





حدثنا عبد الله بن جعفر احمد بن رجاء
عن عبد الرحمن بن يعقوب عن انس
ابن مالك انه كان يحدث عن النبي صلى الله عليه وسلم
انه قال من قرا حرفا من القران كتب له
عشر حسنات الباء والتاء والواو
ومن تشتري الاخبار من اهل
البدع ينقي الحرف من القران ويرد
على رسول الله صلى الله عليه وسلم قوله من قرا
حرفا من القران وخالف الناس له
واخبرنا محمد بن عبد الرزاق احمد بن
جعفر نا اسحق بن ابراهيم نا احمد بن منيع نا
حسين بن محمد نا ابو عمر حفص القاري
عن عبد الاعلى السلمي عن ابراهيم السلمي
عن ابيه عن عبد الله رضي الله عنه قال من قرا

حرفا من كتاب الله عز وجل زوجه الله
تبارك وتعالى زوجة من الحور العين
رواه ابو طالب القاصر عن
عبد الاعلى السمرقندي عن نعيم الحروفي عن
الكتاب وقد رواه عن القرآن
فاخبرنا علي بن محمد بن علي ابو مسلم بن شاذان
نا محمد بن عبد الله بن اسيد نا ابو جعفر محمد
ابن موسى بن بهرام نا عمر بن محمد بن عبد المطلب
حدثني عبد الله بن خبيق الكوفي قال سمعت
ابو سعد اسباط بن محمد يقرأ القرآن زوجه
الله تبارك وتعالى بكل حرف منه زوجة
من حور العين وليس الحرف بسم
ولا الم ولكن با وشين وميم ولام
وميم وهي والحرف من القرآن

عبد الله

حرفا من كتاب الله عز وجل زوجه الله
تبارك وتعالى زوجة من الحور العين
رواه ابو طالب القاص عن
عبد الاعلى السلمي ومن نفى الحروف عن
الكتاب فقد نفاه عن القرآن
واخبرنا علي بن محمد بن علي نا ابو مسلم بن شاذان
نا محمد بن عبد الله بن اسيد نا ابو جعفر محمد
ابن موسى بن نصر نا عمر بن محمد بن عبد الحكم
حدثني عبد الله بن خبيق الكوفي قال سمعت
ابو سعد اسباط يقول من قرأ القرآن زوجه
الله تبارك وتعالى بكل حرف منه زوجة
من حور العين وليس الحرف بسم
ولا الم ولكن با وشين وميم ولام
وميم وهي والحرف من القرآن





عند اهل الايمان كما هو من
الكتاب والكتاب عندهم قرآن
والقرآن كتاب والحرف منه كما مضى
في الاخبار قبل وما اخبرنا محمد
ابن عبد الرزاق نا حدي نا اسحق بن ابرهيم
نا احمد بن منيع نا حسين بن محمد نا ابو معشر
عن محمد بن كعب قال من قرأ حرفا من القرآن
كتب الله تبارك وتعالى له عشر حسنات

باب ما يعرف به
الكتاب والرد على من نفى الحرف منه
اخبرنا طاهر بن محمد بن طاهر الفقيه نا ابو
عبد الله محمد بن ابرهيم بن محمد الامام نا عبد الله
ابن محمد النيفي نا عبد الله بن محمد الحسني ح
واخبرنا سهل بن محمد الجرجاني نا جدي انا

محمد بن احمد بن ابي خيثمة الزهري نا اسمعيل
ابن يزيد العطار والاحوص بن يزيد الحباب
نا موسى بن عبيدة عن محمد بن كعب عن عوف
ابن مالك الاشجعي رضي الله عنه قال قال
رسول الله صلى الله عليه وسلم من قرا
حرفا من كتاب الله عز وجل كتب
له به حسنة لا اقول الم ذلك الكتاب
ولكن الف حرف ولام حرف وميم حرف
فعظم الحديث باسمعيل بن يزيد العطار
والمبتدع يرى الحرف من الكتاب
لا من القران وقد جعل الكتاب
حروفا مجموعة يسمى قرانا يقرا
انها هي قرانا ليس بذلك الكتاب





وحدثنا الحسن بن عبد الرحمن بن
محمد بن عبد الله نا الطبراني نا احمد بن
رشدين نا عبد الله بن محمد الفهمي نا
سليمان بن بلال عن عبد العزيز بن موسى
ابن عبيدة الربذي عن محمد بن ابي محمد
عن عوف بن مالك الاشجعي قال قال رسول الله
صلى الله عليه وسلم من قرا حرفا من
القران كتب له حسنة ولا اقول الم
ذلك الكتاب ولكن الالف حرف
واللام حرف والميم حرف والذال حرف
والدال حرف والكاف حرف
والمبتدع يشير بهذه الحروف
الى قران سوى ذلك الكتاب
وقد صار القران عنده قرانين

مجازا وحقيقة المجاز عنده مخلوق
وصاحب الحديث لا يعرف قرآنا
غير هذا الذي تراه المبتدع مخلوقا
فأخبرنا محمد بن محمد بن الحسن بن عبد
الله بن محمد بن جعفر نا أحمد بن عمرو بن
ابن عاصم نا يعقوب بن حميد نا سبح
وأخبرنا محمد بن عبد الله بن صالح
نا عبد الله بن محمد الوراق نا محمد بن
يحيى بن مندة حدثني محمد بن عمر بن خالد قالا
حدثنا عبد العزيز بن محمد عن موسى
ابن عبيدة عن محمد بن كعب عن عوف بن
مالك قال قال رسول الله صلى الله عليه وسلم
من قرأ حرفا من القرآن دي حديث
محمد بن عمر حرفا من كتاب الله عز وجل



كتب له حسنة لا أقول الم ذلك الكتاب
ولكن الألف واللام والميم والذال
واللام والكاف ع ولا يقول
الم ذلك الكتاب فتشير
بهذا القرآن الى قرآن ليس
بألف ولام وميم ع
فأخبرنا محمد بن عبد الرزاق
حدثنا أبي نا ابن عاصم حدثنا أبو موسى
نا مظفر بن إلياس نا موسى بن عبيدة عن
محمد بن كعب عن عوف بن مالك قال
قال رسول الله صلى الله عليه وسلم
من قرأ حرفا من القرآن كتب له حسنة
لا أقول الم حرف ولكن ألف ولام وميم
ذلك الكتاب ع وصاحب الحديث
لا يتبين ذلك الى غائب ولا يرى

الفرقان الا الف لام ميم
ذلك الكتاب الرحمن الالوان
في كل مكان هو واحد ربنا
ابن نصر حدثنا الطبراني حدثنا
ابن عبد العزيز حدثنا عمر بن حفص
عيلث حدثنا ابي عن عاصم بن بهدلة
عن ابي وائل سعيد بن سلمة قال كتب
ابو موسى الاشعري الى عمر بن الخطاب
رضي الله عنهما ان قبلنا هاهنا
اقوام يتكلمون في القدر فكتب اليه
عمر بسم الله الرحمن الرحيم
من عبد الله عمر بن الخطاب امير المؤ
منين الى عبد الله بن قيس الاشعري
اما بعد فان الله تبارك وتعالى





ابن ادم وانظر ما تكلم به
بالليل والنهار فاذا ذكر القدر فامسك
عنه فانه ذريعة الى الشيطان
واياك ان تذكره واذا تكلم
في القدر فامسك عنه
واياك ان تذكره واذا تكلم
في القدر فامسك عنه
واياك ان تذكره واذا تكلم
في القدر فامسك عنه

يوم القيامة فقد فرغ الله عز وجل
من السعادة والشقاء على عباده
فانتهوا عن الخوض فيما كانوا يخو
ضون فيه من امر قد فرغ الله عز
وجل منه ومرهم بالاستقلال بتلاوة
كتاب الله عز وجل فان الله تعالى
يكتب لمن تلا القرآن بكل حرف
عشر حسنات اما انا لا اقول الم ولكن تكتب له بالالف
عشرا وباللام عشرا وبالميم عشرا
فالاستقلال بهذا الذي بيّن الله
فضله انفع لهم واعود عليهم في
دنياهم واخرتهم من الخوض في
امر قد فرغ الله تبارك وتعالى



منه واحكمه ه ه اسند ابو الحسن
علي ابن بكر محمد بن محمد احمد بن عثمن
الطرازي فيهم وفي معالمهم الصحيحة
الرديه

دعوني من حديث بني اللتيا ومن
قوم يصاعنهم كلام
تفاريق العصا من كل اوب اذا ذكروا
وليس لهم امام
كسيرا وعويرا وتغير شعارهم
السفاهة والخصام
اذا سئلوا عن الجبار مالوا الى التحطيل
وافصح اللئام
وان سئلوا عن القران قالوا يقول

حروف ص

بخلفة شبر كرام

كلام الله ليس له ولا في حوله الف

ولام

كان الله كلمهم جهارا وقال لهم

كلامي لا يرام

ولو فيك النبوة كيف صارت لقالوا

تلك طار بها الحمام

اذا قبض النبي فكيف تبقى نبوته

ودينك والسلام

فهذا دينهم فاعلم يقينا وليس على

هذا منهم ملام

لهم زحل ونوحيد جديدا بالاسلام

ذلك والانام

وزمزمة وهيئة وطينة كانهم

دجاج او حمام

وازرا باهل الحق ظلما وتلقيب وتشنيع

مدام

وقول الملحدين وان تعاووا لكم الدين

ليس له نظام

فصبرا يا بني الاحرار صبرا فان الظلم

ليس له دوام

وان الحق ابلج لا يخام وقول الزور اخوه

عرام

تم الكتاب ولله الحمد والمنة

واخبرنا شيخنا الامام موفق الدين ابو محمد

عبد الله بن احمد بن محمد بن قدامة المقدسي قراءة

عليه وانا اسمع قال اخبرنا الشيخ ابو بكر

عبد الله بن محمد بن احمد النقور البزاز

شبكة الألوكة
www.alukah.net

قراه عليه وانا اسمع سنة اذن الحافظ ابو
زكريا يحيى بن عبد الوهاب بن منده اجازة كتبها
لنا بخطه انا ابي الامام ابو القاسم عبد الرحمن بن
منده اخبرنا ابو بكر احمد بن محمد بن جعفر بن
الغضبان انا محمد بن احمد بن ابراهيم بن سليمان
ابن داود ثنا عبد الله بن عبد الرحمن السمرقندي
ثنا محمد بن بكر ثنا صدقة يعني ابن ابي عمران عن علقمة
ابن مرثد عن ابي حصين الحسيني عن ابن مسعود
قال سمعت رسول الله صلى الله عليه وسلم
يقول من قرا قرانا فله بكل حرف عشر
حسنات اما اني لا اقول الف ولام
وميم عشر ولكن الالف عشر
ولام عشر وميم عشر فذلك ثلثون
تم وصلى الله على سيدنا محمد وآله

تم معارضة به



في اصل ما نقل على نصه

سمع جميع هذا الكتاب على الشيخ الامام العالم الثقة ابي بكر عبد الله بن محمد بن
احمد بن الفقيه ابي اسحق باجازته من الشيخ ابي بكر الحميدي عن
الحافظ ابي عبد الله بن منده بقراءته بروايته سماعا عن عبد الرحمن
ابن ابي حاتم الرازي عن عبد الله بن رسول الله عليه جميعا بقراءة الشيخ ابي حاتم
الحافظ انا ابي الفضل احمد بن صالح بن شافع الجيلي انا ابو محمد عبد الله بن
احمد بن محمد بن قدامة المقدسي وابي قتيبة محمد بن طاهر بن ابي بكر بن
طاهر السرذي وابي الفتح عبد الوهاب بن عتيق بن عبد الله
العتيق وعبد العزيز بن عبد الواحد بن علي بن سرور المقدسي وبه انا سماعا
وذلك سماعه الثابت من سوال وسماعا من سوال وسماعا من جميعهم
نقلا على اصل سماعه عبد الله بن عبد الرحمن الدارمي السمرقندي

سمع جميع هذا الكتاب المرد على مرفوع الحرف لينفي الالف واللام عن كلام
الله عز وجل بالنقط قطعا قطعا مسندا معلى بسماعه مسندا سمع الاسلام موفق الدين
عبد الله بن احمد بن محمد بن قدامة المقدسي بسماعه فيه على نفسه عبد المحسن بن
سماعه الشيخ عفيف الدين المصري وهذا خطه عفا الله عنه صاحبه وكاتبه
العالم المفيد الثقة ابي محمد عبد المنعم بن عمر بن كامل بن خلف الحراني حفظه
الله تعالى وحرسه ابو اسحق ابراهيم بن ابي البدر بن منير الشافعي وابو المرجا ثابت
بن ثمال بن عثمان العرضي وابو العز عبد الكريم بن نشر بن ابراهيم النوبي ومحمد عمر
جعفر الجمدي وابو عبد الله محمد بن ابي الفتح بن الحسن الاسدي وعبد العزيز
بن عبد الجبار بن يوسف ومحمد بن محمد بن بدر البلخي وعبد الرزاق بن عبد
العزيز العوفي وابو الفضل اسمعيل بن ابراهيم بن موسى الانصاري وابو بكر بن الحسن بن اسماعيل
بن موسى عبد الله بن الحافظ عبد الغني المقدسي والعز ابو الفتح عمر والشهاب ابو
عمرو عثمان بن اسماعيل بن الحاجب منصور بن عبد الله الابيني وابن اخيهما محمد بن ابي بكر
عبد الله المعيني وهو مسند في رابع عشر من ذي القعدة سنة ست
وستمائة وابن عبد الله بن العالم عبد الملك بن سنا الحجون بن ...
وسمع جميع هذا الكتاب والرد على من يقول الحروف لنفي الالف واللام
والميم عن كلام الله عز وجل بالنقط الحافظ عبد الرحمن محمد بن يحيى بن منده
سماعا الشيخ الصالح ابي الغنائم عيسى بن سلامة بن سالم الحمامي بحق اجازته
من ابي بكر عبد الله بن محمد بن احمد بن المنصور البزاز عن ابي بكر يحيى بن عبد الله
بن ... المصنف المذكور الجماعة الاستاذ عبد العزيز بن هبة الله بن سلامة
وابناه محمد ونور الله وسمع الشيخ ابو عبد الله محمد بن يوسف بن
... بن حرب وابو بكر الياس بن مودود بن عبد العزيز الاربلي ومحمد
وبركات ابنا الشيخ عبد العزيز بن مسلم بن هبة الله العجمي ومحمد بن
معالي بن ابي بكر بن كوكب في سنة الاثنا محمد بن سالم بن سالم
بقراءة الشيخ الامام العالم ... ابي عبد الله احمد بن حمدان بن ... في
... ثلاث وستمائة ... وسمع ... بن ... وابن ... وسمع ... بن ... بالقاري ...

حضر من عوالي ... بن ادريس بخرج الخطيب
سمعه على الصدر ابي المظفر يوسف بن عمر بن يوسف بن خليل بن ادريس
سماعا من معلا من الكسوة عن بعض الامام ابي محمد عبد الله بن احمد بن ابي
محمد واحد في خامس سنة وكتب العبد علي بن احمد بن ابي بكر وابو بكر بن
عبد الرحمن بن عبد الغني بن ابي بكر بن عبد المنعم المقدسي وقد سماع في بعض
من خطه كتب واحرف في يوم الثلاثاء سادس ربيع الآخر سنة
سبع وخمسين وستمائة كاتبه ابن ... بدمشق
وسمعه على الصدر ابي محمد عبد الرحمن بن محمد بن عبد الغني بن ابي بكر بن سعد
اعلاه فلا يقرأه عبد الله بن احمد بن محمد المقدسي ومن خطه كتب ابنه
محمد واحرف وهو يوم الخميس ثامن عشر جمادى الاولى سنة ست
وثلاثين وستمائة بالصالحية بالسفح والله اعلم
وسمعه على الشيخ ابي سعد بن محمد بن سعد بن عبد الله بن سعد المقدسي
وكتب احمد بن ابي بكر بن محمد بن طرخان الصالحي ومحمد بن الامام ابي محمد عبد الله بن
احمد بن قدامة المقدسي ومحمد بن احمد بن المهدي بن الزراد داي بن ابي بكر بن محمد بن عبد الرحمن
ابن ابي بكر بن عبد الغني بن ابي بكر بن عبد الرحمن بن عبد اللطيف بن عبد الرحمن بن العطار
الكناني وعبد الرحمن بن علي بن ابي بكر بن سلامة المقدسي سماع ابن ابي
داي بن ابي بكر بن عبد الرحمن وابن سلامة وله ثبوت من اول الكتاب ومن آخره من
ابن عمر بن خطيب بيت الابار وحضور ابن ابي ... على الشيخ ابي المظفر
عبد الله وعبد الرحمن ابني احمد بن طرخان من الثالثة وعبد الرحمن بن العطار
من الرابعة وسماع ابن الزراد من ابن غالب المظفر بن ابي بكر بن ...
وسماع ابن ابي بكر بن محمد بن ... من الشيخ اسمعيل بن ابراهيم بن ابي الدر واكرام
حضور ابي الرابعة سماعهم من الشيخ عن بعض الامام ابي محمد عبد الله بن احمد بن ...
ابن ابي ... ابو بكر محمد واحمد ابنا داي بن ابي بكر بن احمد بن محمد ...

عوالي الإمام مالك رواية تخريج الخطيب

سمع هذا الجزء على الشيخ أبي طاهر بن أبي سعد بن أبي الفضل بن أبي
الحسن بن أبي سعد بن أبي محمد هبة الله بن أبي الفضل بن أبي الحسن بن أبي
أبي محمد عبد الله بن أبي الفضل بن أبي الحسن بن أبي محمد عبد الله بن أبي
أبي يوسف بن عبد الله بن أبي الفضل بن أبي الحسن بن أبي محمد عبد الله بن أبي
الفضل بن أبي الحسن بن أبي محمد

بسم الله الرحمن الرحيم

أخبرنا الشيخ أبو محمد عبد الرحمن بن حمزة بن الخضر أنبأنا
سنة أربع وعشرين وخمسمائة قال أنبأنا الشيخ الإمام الحافظ
أبو بكر أحمد بن علي بن ثابت الخطيب البغدادي في شهر صفر سنة
تسع وخمسين وأربع مائة أنبأنا أبو عمر عبد الواحد بن محمد
ابن عبد الله بن مهدي الفارسي ببغداد قال أنبأنا القاضي أبو عبد الله
الحسين بن إسماعيل المحاملي إملاء قال نا أحمد بن إسماعيل المدني
مالك عن الزهري عن سعيد عن أبي صالح السمان عن أبي هريرة أن
رسول الله صلى الله عليه وسلم قال لولا أن أشق على أمتي
لأحببت أن لا أتخلف خلف سرية تخرج في سبيل الله
ولكن لا أجد ما أحملهم عليه ولا يجدون ما يتحملون
عليه ويشق عليهم أن يتخلفوا بعدي ووددت أني أقاتل في سبيل الله
فأقتل ثم أحيا فأقتل ثم أحيا فأقتل ٥ حدثنا أحمد بن عبد الواحد
ابن مهدي نا الحسين بن إسماعيل المحاملي نا أحمد بن إسماعيل نا مالك
عن [illegible] عباد بن الوليد بن عبادة بن الصامت
[illegible] عن عبادة بن الصامت قال بايعنا رسول الله صلى الله عليه
على السمع والطاعة في العسر واليسر والمنشط والمكره وأن لا ننازع



الأمر أهله نا عبد الواحد نا الحسن نا أحمد بن إسماعيل نا مالك عن ابن شهاب
عن أبي إدريس الخولاني عن أبي هريرة أن رسول الله صلى الله عليه
وسلم قال من توضأ فليستنثر ومن استجمر فليوتر
أخبرنا عبد الواحد نا محمد بن مخلد نا الحسين بن إسماعيل نا
أحمد بن إسماعيل المدني نا مالك عن ابن شهاب عن علي بن حسين
عن عمر بن عثمان بن عفان عن أسامة بن زيد أن رسول الله صلى
الله عليه وسلم قال لا يرث المسلم الكافر أخبرنا عبد الواحد
نا المحاملي نا أحمد بن إسماعيل نا مالك عن ابن شهاب عن
حميد بن عبد الرحمن بن عوف عن أبي هريرة أن رسول الله صلى الله
عليه وسلم قال من أنفق زوجين في سبيل الله نودي في
الجنة يا عبد الله هذا خير فمن كان من أهل الصلاة دعي من باب الصلاة
ومن كان من أهل الجهاد دعي من باب الجهاد
ومن كان من أهل الصدقة دعي من باب الصدقة ومن كان من
أهل الصيام دعي من باب الريان فقال أبو بكر رضي الله عنه بأبي
أنت وأمي يا رسول الله ما على أحد ممن دعي من تلك الأبواب
من ضرورة فهل يدعى أحد من تلك الأبواب كلها قال نعم وأرجو
أن تكون منهم أخبرنا عبد الواحد نا محمد بن مخلد نا الحسين بن إسماعيل

حدثنا اسمعيل حدثنا مالك عن ربيعة بن ابي عبد الرحمن عن حنظلة بن قيس
الزرقي انه سأل رافع بن خديج عن كراء الارض فقال نهى
رسول الله صلى الله عليه وسلم عن كراء الارض قال نعم كنا نكري
بالذهب والورق قال واما الذهب والورق فلا بأس به اخبرنا
عبد الواحد بن الحسن حدثنا اسمعيل المدني حدثنا مالك بن انس
عن عبد الله بن عبد الرحمن بن معمر الانصاري عن يونس مولى
عائشة عن عائشة رضي الله عنها ان رجلا قال لرسول الله صلى الله
عليه وسلم وهو واقف على الباب وانا اسمع يا رسول الله اني اصبح
جنبا وانا اريد الصيام فاغتسل واصوم ذلك اليوم فقال
رسول الله صلى الله عليه وسلم وانا اصبح جنبا وانا اريد الصيام
فاغتسل واصوم ذلك اليوم فقال الرجل يا رسول الله لست مثلنا قد غفر الله لك ما تقدم من ذنبك وما تأخر
فغضب رسول الله صلى الله عليه وسلم وقال والله اني لارجو ان
اكون اخشاكم لله واعلمكم بما اتقي اخبرنا عبد الواحد
بن الحسن حدثنا اسمعيل المدني حدثنا مالك بن انس عن ابن شهاب
عن عروة بن الزبير عن عمرة بنت عبد الرحمن يعني عن عائشة انها
قالت كان رسول الله صلى الله عليه وسلم اذا اعتكف ندني الي رأسه فارجله
وكان

فعالى



حدثنا الحسين حدثنا احمد بن اسمعيل حدثنا مالك بن انس عن يزيد بن
عبد الله بن الهاد عن محمد بن ابراهيم بن الحرث التيمي عن ابي
سلمة بن عبد الرحمن عن ابي سعيد الخدري قال كان رسول
الله صلى الله عليه يعتكف العشر الاوسط من شهر رمضان
فاعتكف عاما حتى اذا كانت ليلة احدى وعشرين وهي الليلة
التي يخرج من صبيحتها من اعتكافه فقال من كان اعتكف معي
فليعتكف في العشر الاواخر وقد رأيت هذه الليلة ثم انسيتها
وقد رأيتني اسجد من صبيحتها في ماء وطين فالتمسوها في العشر
الاواخر والتمسوها في كل وتر قال ابو سعيد فمطرت
السماء من تلك الليلة وكان المسجد على عريش فوكف فابصرت
عيناي رسول الله صلى الله عليه فانصرف علينا وعلى جبهته و
اثر الماء والطين من صبيحة احدى وعشرين حدثنا احمد بن عبد
الواحد حدثنا الحسين حدثنا احمد بن اسمعيل حدثنا مالك بن انس عن اسحاق بن عبد الله
ابن ابي طلحة عن انس انه سمعه يقول كان رسول الله صلى الله عليه وسلم
يدخل على ام حرام بنت ملحان فتطعمه وكانت ام حرام تحت
عبادة بن الصامت فدخل عليها رسول الله صلى الله عليه يوما فاطعمته
ثم جلست تفلي رأسه فنام رسول الله صلى الله عليه ثم استيقظ
وهو يضحك قالت فقلت ما يضحكك يا رسول الله فقال ناس
من امتي عرضوا علي غزاة في سبيل الله يركبون ثبج البحر

ثم انصرف

ابن اسمعيل

رضي الله عنه

ملوكا على الاسرة او مثل الملوك على الاسرة شك ايوب قال
قالت فقلت يا رسول الله ادع الله لي ان يجعلني منهم فدعا
لها ثم وضع راسه فنام ثم استيقظ وهو يضحك قالت فقلت
ما يضحكك يا رسول الله قال ناس من امتي عرضوا علي غزاة في
سبيل الله كما قال في الاول قالت فقلت ادع الله ان يجعلني منهم
قال انت من الاولين فركبت ام حرام بنت ملحان البحر في زمن معاوية
ابن ابي سفيان فصرعت عن دابتها حين خرجت من البحر فهلكت
حدثنا احمد ثنا عبد الواحد ثنا احمد بن اسمعيل المؤدب ثنا مالك
ابن انس عن ابن شهاب عن عثمان بن اسحق عن قبيصة بن ذويب عن
انه قال جاءت الجدة الى ابي بكر تسأله ميراثها فقال لها ابو بكر
ما لك في كتاب الله شيء وما علمت لك في سنة نبي الله صلى الله عليه
شيئا فارجعي حتى اسأل الناس فسأل الناس فقال المغيرة بن
شعبة حضرت رسول الله صلى الله عليه اعطاها السدس فقال ابو بكر
هل معك غيرك فقام محمد بن مسلمة فقال مثل ما قال
المغيرة فانفذه لها ابو بكر حدثنا احمد ثنا ابو الحسين احمد بن محمد
احمد بن موسى بن هرون بن الصلت الاهوازي ببغداد قال قرئ على
ابي عبد الله محمد بن مخلد العطار وانا اسمع في ربيع الآخر سنة ثلاث
وثلاثين ح احمد بن اسمعيل السهمي ابو حذافة حدثني مالك بن انس عن
يحيى بن سعيد عن واقد بن سعد بن معاذ الانصاري عن ابيه عن جبير بن مطعم



عن سعيد بن المسيب عن علي بن ابي طالب ان رسول الله صلى الله عليه
كان يقوم في الجنازة ثم جلس بعده حدثنا احمد ثنا احمد ثنا محمد بن مخلد
احمد بن اسمعيل ابو حذافة السهمي حدثني مالك بن انس عن ابن شهاب عن ابن
المسيب عن ابي هريرة ان رسول الله صلى الله عليه قال لا يموت لاحد
من المسلمين ثلاثة من الولد فتمسه النار الا تحلة القسم حدثنا
احمد ثنا ابو الحسن علي بن القسم بن الحسن الشاهد بالبصرة املاء
حفظه ثنا ابو رزق احمد بن محمد بن بكر الهزاني ثنا محمد بن المغيرة بن سبيل ابو
عن مالك بن انس عن سمي عن ابي صالح عن ابي هريرة قال قال رسول الله صلى
الله عليه السفر قطعة من العذاب يمنع احدكم طعامه وشرابه ونومه
واذا قضى احدكم نهمته من وجهه فليعجل الى اهله حدثنا احمد
ثنا علي بن القسم البصري ثنا ابو رزق الهزاني ثنا محمد بن المغيرة بن سبيل ابو
ثنا مالك بن انس ثنا عامر بن عبد الله بن الزبير عن عمرو بن سليم الزرقي
عن ابي قتادة الانصاري قال قال رسول الله صلى الله عليه اذا دخل احدكم المسجد
فليركع ركعتين قبل ان يجلس حدثنا احمد ثنا علي بن القسم البصري
ابو رزق احمد بن محمد بن بكر الهزاني ثنا محمد بن المغيرة بن سبيل مولى باهلة
مالك بن انس عن عامر بن عبد الله بن الزبير عن عمرو بن سليم الزرقي عن ابي قتادة
الانصاري قال كان رسول الله صلى الله عليه يصلي وهو حامل امامة ابنة زينب
ابنة رسول الله صلى الله عليه وكان اذا سجد وضعها واذا قام حملها حدثنا
احمد ثنا علي بن القسم ثنا ابو رزق احمد بن محمد بن بكر الهزاني ثنا محمد
ابن سبيل عن مالك عن نافع عن ابن عمر قال

في مجن ثمنه ثلثة دراهم ٥ حدثنا احمد بن علي بن الشيخ ابو روق
الهمذاني ثنا محمد بن النعمان بن شبل مولى اهله عن مالك عن نافع عن ابن
عمر قال كان النساء والرجال والشابون جميعا من
المبيضاة على عهد رسول الله ٥ حدثنا احمد بن ابي عمر عبد الواحد
ابن محمد بن عبد الله بن مهدي ثنا القاضي ابو عبد الله الحسين بن اسمعيل
المحاملي ثنا احمد بن اسمعيل المدني ثنا مالك بن انس ح وحدثنا احمد
بن علي الشيخ بن الحسين البصري ثنا ابو روق الهمذاني ثنا محمد بن
ابن سبل الباهلي عن مالك عن نافع ان عبد الله بن عمر كان يعوق
حديث ابي روق قال كان ابن عمر يعوق الثوب وهو جنب
يصلي فيه حدثنا احمد بن علي بن الشيخ البصري ثنا ابو روق الهمذاني ثنا محمد
بن النعمان بن شبل ثنا مالك بن انس عن نافع عن ابن عمر قال يصلي على غير وضوء
المسجد ٥ حدثنا احمد بن علي بن الشيخ البصري ثنا ابو روق الهمذاني ثنا محمد
بن النعمان بن شبل ثنا اهل عن مالك عن نافع عن سالم ابي النضر ان عمر
المسجد فيه سنة ٥ [illegible]

بسم الله الرحمن الرحيم رب يسر وتمم برحمتك

قال انا ابو محمد عبد الكريم بن حمزة بن العطار الموصلي قال انا ابو القاسم الحسين بن محمد
بن ابراهيم الحسيني في صلح جمادى الآخرة سنة سبع وخمسين واربعمائة
قال انا ابو الحسين عبد الوهاب بن الحسن الكلابي بدمشق قال انا ابو
بكر محمد بن خريم بن عبد الملك بن مروان العقيلي سنة خمس عشرة
وثلثمائة قال حدثنا هشام بن عمار بن نصير بن ميسرة السلمي قال نا مالك
ابن انس الاصبحي المدني قال حدثني محمد بن شهاب الزهري عن انس
ابن مالك ان رسول الله صلى الله عليه وسلم اتي بلبن قد شيب بماء وعن يمينه
اعرابي وعن يساره ابو بكر فشرب ثم اعطى الاعرابي وقال الايمن
فالايمن ح حدثنا عبد الوهاب قال نا محمد بن خريم قال نا هشام
ابن عمار قال نا مالك قال حدثني الزهري عن ابي بن رفاعة ان ابا
عمر بن الخطاب ضرب المنكدر في الصلاة بعد العصر ح حدثنا
عبد الوهاب قال نا محمد قال نا هشام قال نا مالك قال حدثني الزهري
عن ابي ادريس الخولاني عن ابي هريرة ان رسول الله صلى الله عليه وسلم
قال من توضأ فليستنثر ومن استجمر فليوتر



ح حدثنا عبد الوهاب قال نا محمد قال نا هشام قال نا مالك قال حدثني
نافع عن عبد الله بن عمر ان رسول الله صلى الله عليه وسلم قطع سارقا في مجن
قيمته ثلثة دراهم ح حدثنا عبد الوهاب قال نا محمد قال نا هشام قال
نا مالك بن انس قال حدثني نافع عن ابن عمر ان رسول الله صلى الله عليه وسلم قال
من اشترى نخلا قد ابرت فثمرها للبائع الا ان يشترط المبتاع
ح حدثنا عبد الوهاب قال نا محمد قال نا هشام قال نا مالك قال حدثني نافع
عن عبد الله بن عمر انه قال لا يصلي يومان بعد الاضحى ح حدثنا
عبد الوهاب قال نا محمد قال نا هشام قال نا مالك قال حدثني نافع ان عمر
بن الخطاب كتب الى عماله ان اهم امركم الى الصلاة فمن حفظها
وحافظ عليها حفظ دينه ومن ضيعها فهو لما سواها اضيع
ثم كتب ان صلاة الظهر اذا كان الفيء ذراعا الى ان يكون ظل كل
شيء مثله والعصر والشمس بيضاء نقية مرتفعة يسير الراكب فيها
فرسخين او ثلثة والمغرب اذا غربت الشمس والعشاء اذا غاب الشفق
الى ثلث الليل فمن نام فلا نامت عيناه فمن نام فلا نامت عيناه فمن
نام فلا نامت عيناه والصبح والنجوم باديه مشتبكة ح
حدثنا عبد الوهاب قال نا محمد قال نا هشام قال نا مالك قال نا
مولى ابي بكر بن هشام عن ابي صالح عن ابي هريرة ان رسول الله صلى الله عليه

بسم الله الرحمن الرحيم رب يسر وتمم بخير

قال انا ابو محمد عبد الكريم بن حمزة بن جعفر الجرجاني قال انا ابو القاسم الحسين بن محمد
بن ابراهيم الحسيني في جمادى الآخرة سنة سبع وخمسين واربعمائة
قال انا ابو الحسين عبد الوهاب بن الحسن الكلابي بدمشق قال انا ابو
بكر محمد بن خريم بن عمر بن عبد الملك بن مروان العقيلي سنة خمس عشرة
ومائتين قال حدثنا هشام بن عمار بن نصير بن ميسرة السلمي قال حدثنا مالك
ابن انس الاصبحي المدني قال حدثني محمد بن شهاب الزهري عن انس
ابن مالك ان رسول الله صلى الله عليه وسلم اتي بلبن قد شيب بماء وعن يمينه
اعرابي وعن يساره ابو بكر فشرب ثم اعطى الاعرابي وقال الايمن
فالايمن ح حدثنا عبد الوهاب قال حدثنا محمد بن خريم قال حدثنا هشام
ابن عمار قال حدثنا مالك قال حدثني الزهري عن ثابت بن قيس بن شماس ان
عمر بن الخطاب ضرب المنكدر في الصلاة بعد العصر ح حدثنا
عبد الوهاب قال حدثنا محمد قال حدثنا هشام قال حدثنا مالك قال حدثني الزهري
عن ابي ادريس الخولاني عن ابي هريرة ان رسول الله صلى الله عليه
وسلم نهى عن ثمن الكلب وعن المستنمة ومن استخر بلبونة



ح حدثنا عبد الوهاب قال حدثنا محمد قال حدثنا هشام قال حدثنا مالك قال حدثني
نافع عن عبد الله بن عمر ان رسول الله صلى الله عليه وسلم قطع سارقا في مجن
قيمته ثلثة دراهم ح حدثنا عبد الوهاب قال حدثنا محمد قال حدثنا هشام قال
حدثنا مالك بن انس قال حدثني نافع عن ابن عمر ان رسول الله صلى الله عليه وسلم قال
من اشترى نخلا قد ابرت فثمرها للبائع الا ان يشترط المبتاع
ح حدثنا عبد الوهاب قال حدثنا محمد قال حدثنا هشام قال حدثنا مالك قال حدثني نافع
عن عبد الله بن عمر انه قال لا يصلي يومان بعد الاضحى ح حدثنا
عبد الوهاب قال حدثنا محمد قال حدثنا هشام قال حدثنا مالك قال حدثني نافع ان عمر
بن الخطاب كتب الى عماله ان اهم امركم الى الصلاة فمن حفظها
وحافظ عليها حفظ دينه ومن ضيعها فهو لما سواها اضيع
ثم كتب ان صلاة الظهر اذا كان الفيء ذراعا الى ان يكون ظل كل
شيء مثله والعصر والشمس بيضاء نقية مدرك يسير الراكب فرسخين
او ثلثة والمغرب اذا غربت الشمس والعشاء اذا غاب الشفق
الى ثلث الليل فمن نام فلا نامت عيناه فمن نام فلا نامت عيناه فمن
نام فلا نامت عيناه والصبح والنجوم بادية مشتبكة ح
حدثنا عبد الوهاب قال حدثنا محمد قال حدثنا هشام قال حدثنا مالك قال حدثني
مولى ابي بكر بن هشام عن ابي صالح عن ابي هريرة ان رسول الله صلى

بسم الله الرحمن الرحيم رب يسر وتمم برحمتك

قال اخبرنا ابو محمد عبد الكريم بن حمزة بن الحضرمي قال انا ابو القاسم الحسين بن محمد
بن ابراهيم الطبراني في صلح جمادى الآخرة سنة سبع وخمسين واربعمائة
قال انا ابو الحسين عبد الوهاب بن الحسن الكلابي بدمشق قال انا ابو
بكر محمد بن خريم بن عبد الملك بن مروان العقيلي سنة خمس عشرة
ومائتين قال نا هشام بن عمار بن نصير بن ميسرة السلمي قال نا مالك
ابن انس الاصبحي المدني قال حدثني محمد بن شهاب الزهري عن انس
ابن مالك ان رسول الله صلى الله عليه وسلم اتي بلبن قد شيب بماء وعن يمينه
اعرابي وعن يساره ابو بكر فشرب ثم اعطى الاعرابي وقال الايمن
فالايمن حدثنا عبد الوهاب قال نا محمد بن خريم قال نا هشام
ابن عمار قال نا مالك قال حدثني الزهري عن ابي بن رفاعة ان ابي
عمر بن الخطاب ضرب المنكدر في الصلاة بعد العصر حدثنا
عبد الوهاب قال نا محمد قال نا هشام قال نا مالك قال حدثني الزهري
عن ابي ادريس الخولاني عن ابي هريرة ان رسول الله صلى الله عليه وسلم
قال من رعف فلا يستنثر ومن استجمر فليوتر



حدثنا عبد الوهاب قال نا محمد قال نا هشام قال نا مالك قال حدثني
نافع عن عبد الله بن عمر ان رسول الله صلى الله عليه وسلم قطع سارقا في مجن
قيمته ثلثة دراهم حدثنا عبد الوهاب قال نا محمد قال نا هشام قال
نا مالك بن انس قال حدثني نافع عن ابن عمر ان رسول الله صلى الله عليه وسلم قال
من اشترى نخلا قد ابرت فثمرها للبائع الا ان يشترط المبتاع
حدثنا عبد الوهاب قال نا محمد قال نا هشام قال نا مالك قال حدثني نافع
عن عبد الله بن عمر انه قال لا يصلي بعد الاضحى حدثنا
عبد الوهاب قال نا محمد قال نا هشام قال نا مالك قال حدثني نافع ان عمر
بن الخطاب كتب الى عماله ان اهم امركم الى الصلاة فمن حفظها
وحافظ عليها حفظ دينه ومن ضيعها فهو لما سواها اضيع
ثم كتب ان صلاة الظهر اذا كان الفيء ذراعا الى ان يكون ظل كل
شيء مثله والعصر والشمس بيضاء نقية قدر ما يسير الراكب فرسخين
او ثلثة والمغرب اذا غربت الشمس والعشاء اذا غاب الشفق
الى ثلث الليل فمن نام فلا نامت عيناه فمن نام فلا نامت عيناه فمن
نام فلا نامت عيناه والصبح والنجوم باديه مشتبكه
حدثنا عبد الوهاب قال نا محمد قال نا هشام قال نا مالك قال نا
مولى ابي بكر بن هشام عن ابي صالح عن ابي هريرة ان رسول الله صلى الله عليه

الله عليه وسلم قال السفر قطعة من العذاب يمنع احدكم نومه
وطعامه وشرابه فاذا قضى احدكم نهمته من سفره فليعجل
الى اهله ٥ قال حدثنا عبد الوهاب قال ثنا محمد قال ثنا هشام
قال ثنا ملك قال حدثني محمد بن عمرو بن حزم عن محمد بن ابرهيم
ابن الحرث التيمي عن ام ولد لابرهيم بن عبد الرحمن بن عوف
انها سالت ام سلمة زوج النبي صلى الله عليه وسلم فقالت اني
امراة اطيل ذيلي وامشي في المكان القذر فقالت قال
رسول الله صلى الله عليه وسلم يطهره ما بعده ٥ حدثنا عبد
الوهاب قال ثنا محمد قال ثنا هشام قال ثنا ملك قال ثنا اسحق بن ابي
عبد الله بن ابي طلحة عن انس بن مالك ان رسول الله صلى الله عليه
قال الرؤيا الحسنة من الرجل الصالح جزء من ستة واربعين جزءا
من النبوة ٥ حدثنا عبد الوهاب قال ثنا محمد قال ثنا هشام قال
ثنا ملك عن صفوان بن سليم عن عطاء بن يسار ان رجلا قال لرسول الله
صلى الله عليه اكذب اهلي قال لا خير في الكذب قال اعدها
يا رسول الله قال لا جناح عليك ٥ حدثنا عبد الوهاب قال ثنا
محمد قال ثنا هشام قال ثنا ملك قال حدثني صفوان بن سليم عن سعيد
ابن سلمة من ال ابي الازرق بن المغيرة بن ابي بردة وهو من
بني عبد الدار حدثه انه سمع ابا هريرة يقول جاء رجل الى رسول



الله صلى الله عليه وسلم فقال يا رسول الله انا نركب البحر ونحمل معنا القليل
من الماء فان توضانا به عطشنا افنتوضا من ماء البحر فقال رسول الله
صلى الله عليه وسلم هو الطهور ماؤه الحل ميتته ٥ حدثنا عبد الوهاب قال
حدثنا محمد قال ثنا هشام قال ثنا ملك قال حدثني زيد بن اسلم ان عمر بن الخطاب
قال ان ناسا مصطحعا فليتوضا ٥ حدثنا عبد الوهاب قال ثنا محمد قال ثنا هشام
قال ثنا ملك قال حدثني زيد بن اسلم انه كان يتاول هذه الاية اذا قمتم
وجوهكم وايديكم الى المرافق انما نزلت في القيام من المضاجع
حدثنا عبد الوهاب قال ثنا محمد قال ثنا هشام قال ثنا ملك قال
حدثني ابو الزناد عن الاعرج عن ابي هريرة ان رسول الله صلى الله عليه
وسلم قال اذا اشتد الحر فابردوا بالصلاة فان شدة الحر من فيح جهنم
حدثنا عبد الوهاب قال ثنا محمد قال ثنا هشام قال ثنا ملك قال حدثني
ابو الزناد عن الاعرج عن ابي هريرة قال قال رسول الله صلى الله عليه اذا
توضا احدكم فليجعل في انفه ثم لينتثر ٥ حدثنا عبد الوهاب
قال ثنا محمد قال ثنا هشام قال ثنا ملك قال حدثني جعفر بن محمد عن ابيه
ان رسول الله صلى الله عليه قضى باليمين مع الشاهد ٥ حدثنا عبد الوهاب
قال ثنا محمد قال ثنا هشام قال ثنا ملك قال بلغني عن رجل عن عمرو بن
شعيب عن ابيه عن جده ان النبي صلى الله عليه نهى عن بيع الغرر
حدثنا عبد الوهاب قال ثنا محمد قال ثنا هشام قال ثنا ملك قال

كان عبد الله بن عمر ينزل الجحفة فيصلي بها الصلوات
الاربع الظهر والعصر والمغرب والعشاء حدثنا عبد الوهاب
قال نا محمد قال نا هشام قال نا ملك قال اتينا القسم امير
من امرا المدينة فسأله عن شيء فقال القسم ان من اكرام
الرجل نفسه ان لا يقول الا ما احاط به علمه حدثنا عبد الوهاب
قال نا محمد قال نا هشام قال سمعت ملك بن انس يقول قال عمر
ابن الخطاب من يدلني على بربري اوليه قال المغيرة بن شعبة
انا ادلك عليه قال من هو قال عبد الله بن عمر قال ما لك لا
والله ما الله اردت بهذا حدثنا عبد الوهاب
قال نا محمد قال نا هشام قال نا ملك بن انس قال ولي
ابو بكر سنتين لم يكن فيهما مال انما كانت جهادا كلها
وولي عمر عشر سنين وفتح ست على يديه الفتوح

ارجوزة

ارجوزة في هشام وملك بن انس رحمهما الله

سمع جميع هذه الاحاديث على الشيخ الاجل العدل صدر الدين ابي محمد عبد الرحمن بن علي
بن المسلم اللخمي فيما سماعه من عبد الكريم صاحبه الشيخ الفقيه العالم رشيد الدين
ابو العباس احمد بن محمد بن مسلم الاندلسي وحضر ولده ابو الحرم ابراهيم ولد بادي سنة
وثلاثين وستمائة الشيخ الاجل العالم تاج الدين ابو الثناء اسمعيل بن محمود بن محمد بن حسن بن
الفارسي الفاسي الشيخ ابو العباس احمد بن عمر بن عبد الله بن ابي الحسن بن
بن سليط بن حبيب الحوراني القزاز وابو محمد عبد الناصر بن مامي بن عبد الجبار
الشيخ الطيبي بقراءة عبد الموجود عبد الملك بن حسن الشيخ الحافظ ابي
[illegible]

بسم الله الرحمن الرحيم

حدثنا الشيخ الاجل العفيف الامام الموفق شرف الدين ابو نصر احمد بن محمد بن
عبد القاهر الطوسي رضي الله عنه في العشر الاول من شهر ربيع الاخر سنة
ست عشرة وخمسمائة ببغداد قال انا الشيخ الجليل السيد العالم الزاهد
ابو الفضل عبد الملك بن ابرهيم المقدسي المعروف بالهمداني بمسجد دينار يوم
الثلثاء في شهر رمضان من سنة ثمان وسبعين واربعمائة قال انا الشيخ الجليل
ابو سعيد الحسن بن علي بن احمد بن ابرهيم بن خير السقطي بسنتر
في صفر سنة ثلث وثلثين واربعمائة قال انا ابو الحسن علي بن عبد الله بن سنين
ابن بحر بن عكوية املاء سنة خمس وسبعين وثلثمائة قال انا ابو سعيد
الحسن بن عثمان قال انا مسلم عبد الرحمن بن واقد قال انا عبد الرحمن
ابن زيد بن اسلم عن ابيه عن ابن عمر قال قال رسول الله صلى الله عليه وسلم
ليس على اهل لا اله الا الله وحشة في قبورهم ولا في محشرهم
ولا في منشرهم وكاني باهل لا اله الا الله قد خرجوا من قبورهم
ينفضون التراب عن رؤوسهم ويقولون الحمد لله الذي اذهب
عنا الحزن ان ربنا لغفور شكور حدثنا الشيخ الزكي ابو محمد
عبد الله بن جعفر الخبازي بامل سنة ست وعشرين
واربعمائة قال انا ابو الحسين عبد الوهاب بن الحسن



العدل بدمشق قال انا ابو بكر محمد بن خريم بن محمد بن عبد الملك
ابن مروان العقيلي قال انا هشام بن عمار بن نصير بن ميسرة
السلمي قال انا مالك بن انس الاصبحي المدني قال حدثني ابن شهاب
الزهري عن انس بن مالك ان رسول الله صلى الله عليه وسلم دخل يوم
الفتح مكة وعلى راسه المغفر حدثنا الفقيه ابو احمد
حسن بن احمد بن محمد الغزاري بامل سنة ست وعشرين واربعمائة
قال انا ابو الحسن احمد بن الحسن بن ماجه العروبي قال انا ابو الربيع
الحسين بن الهيثم الزاري قال انا ابو طاهر احمد بن عمرو بن السرح
المصري قال انا ابن وهب قال اخبرني الليث عن عقيل عن ابن شهاب
قال جلست يوما الى ابي ادريس الخولاني وهو يقص فقال الا
اخبركم بمن كان اطيب الناس طعاما فلما راى الناس قد
نظروا اليه قال ان يحيى بن زكريا كان اطيب الناس طعاما
كان ياكل مع الوحش كراهية ان يخالط الناس في معايشهم
حدثنا الشيخ ابو علي الحسن بن علي بن محمد بن موسى الشاموخي بالبصرة
سنة ثلث وثلثين واربعمائة قال انا ابو بكر احمد بن محمد بن العباس بن
الفضل بن بشر الاسفاطي الرفاق قال انا ابو خليفة قال انا
عثمان بن الهيثم المؤذن قال انا ابي عن عاصم عن رسول الله صلى الله
عليه وسلم من غشنا فليس منا والمكر والخداع في النار

حدثنا الشيخ ابو منصور عبد الواحد بن هبيرة بن عبد الملك الشيباني
القزويني بهمدان سنة اثنين وثلثين واربعمائة قال ثنا ابو الحسن
علي بن احمد بن صالح المقرئ قال ثنا ابو بكر محمد بن عبد بن عامر
ابن مرداس السمرقندي التميمي قال ثنا ابو محمد عصام بن يوسف
ابن ميمون بن قدامة الباهلي العابدي البلخي قال ثنا سفيان الثوري
عن يحيى بن سعيد عن انس بن مالك قال كان النبي صلى الله عليه يرفع
يديه اذا افتتح الصلاة واذا اراد ان يركع واذا رفع راسه
من الركوع ٥ حدثنا عبد الواحد بن هبيرة قال ثنا علي بن احمد بن صالح
قال ثنا ابو بكر محمد بن عبد بن عامر بن مرداس السمرقندي قال ثنا عصام
ابن يوسف الباهلي قال ثنا سفيان عن ابي اسحق عن ابي الاحوص
عن عبد الله بن مسعود قال علمنا رسول الله صلى الله عليه خطبة
الصلاة وخطبة الحاجة وخطبة النكاح الحمد لله نحمده
ونستعينه ونستغفره ونعوذ بالله من شرور انفسنا من
يهده الله فلا مضل له ومن يضلل فلا هادي له واشهد ان لا اله الا
الله واشهد ان محمدا عبده ورسوله اتقوا الله حق تقاته ولا
تموتن الا وانتم مسلمون اتقوا الله الذي تساءلون به والارحام
ان الله كان عليكم رقيبا اتقوا الله وقولوا قولا سديدا
يصلح لكم اعمالكم ويغفر لكم ذنوبكم ومن يطع الله ورسوله
فقد فاز فوزا عظيما ٥ حدثنا الشيخ الفقيه ابو الفضل عبد الله بن



عمر بن ملاعب جامع همدان سنة اثنين وثلثين واربعمائة قال ثنا ابو القسم
جبريل بن محمد قال ثنا محمد بن ابي هبيرة بن زياد قال ثنا ابو مصعب قال ثنا مالك
عن عمه ابي سهيل بن مالك عن ابيه انه سمع طلحة بن عبيد الله يقول
جاء رجل الى رسول الله صلى الله عليه وسلم من اهل نجد ثائر الرأس
يسمع دوي صوته ولا يفقه ما يقول حتى دنا من رسول الله
واذا هو يسأل عن الاسلام فقال رسول الله صلى الله عليه خمس
صلوات في اليوم والليلة فقال هل علي غيرهن قال لا الا ان
تطوع قال رسول الله صلى الله عليه وصيام شهر رمضان قال
هل علي غيره قال لا الا ان تطوع قال وذكر رسول الله صلى الله
عليه الزكوة فقال هل علي غيرها قال لا الا ان تطوع
قال فادبر الرجل وهو يقول والله لا ازيد على هذا ولا انقص منه
فقال رسول الله صلى الله عليه افلح ان صدق قال انس هذا حديث
صحيح متفق في الصحيحين ٥ حدثنا الشيخ ابو محمد عبد الرحمن بن
احمد بن اخي العلا الروياني المفسر باملي اثنين وعشرين واربعمائة
قال ثنا ابو سليمان بن زبر بن سليمان المحدث قال حدثنا البراقي
قال ثنا هشام بن عبد الله الرازي قال ثنا محمد بن مروان قال ثنا
بقية بن الوليد عن ابي بكر بن ابي مريم الغساني قال سمعت رسول الله
صلى الله عليه يقول عن بيع الماء الا ما حمل حملا ٥ حدثنا ابو علي السلامي
قال ثنا احمد بن محمد الاسفاطي قال ثنا ابو حليفة قال ثنا عثمان بن عبد الله

الشامي قال ثنا سلمة بن سنان الانصاري عن عطية عن ابي سعيد
الخدري قال قال رسول الله صلى الله عليه ان اهل الدرجات العلى
ليراهم من هو اسفل منهم كما ترون الكوكب الدري في افق
السما وان ابا بكر وعمر منهم وانعما حدثنا السيد الجليل الفقيه
ابو عبد الله الحسين بن جعفر النسوي قال انا ابو عمرو بن ابي العوام
قال ثنا الاصم قال ثنا محمد بن عبد الله بن عبد الحكم المصري قال ثنا
ابي وشعيب قالا انا الليث عن عمرو بن ابي عمرو عن المطلب بن
عبد الله عن عايشة قالت سمعت رسول الله صلى الله عليه ان
المومن ليدرك بحسن خلقه درجة قائم الليل وصائم النهار
حدثنا ابو احمد الحسن بن احمد بن محمد الصفار قال املا علي ابو العباس
احمد بن يوسف الفقيه المعروف بالشالنجي قال ثنا ابو بكر محمد بن الفضل
ابن جابر قال ثنا ابي سبيبه قال ثنا ابي معويه قال ثنا علي بن ابي علي المنهبي
قال ثنا محمد بن المنكدر قال سمعت جابر بن عبد الله يقول قال رسول
الله صلى الله عليه ان اخوف ما اخاف عليكم اتباع الهوى وطول
الامل اما اتباع الهوى فيصد عن الحق واما طول الامل
فينسي الاخرة ارتحلت الدنيا مدبرة ذاهبة وارتحلت
الاخرة مقبلة طالبة ولكل واحدة منهما بنون وان
استطعتم ان تكونوا بني الاخرة ولا تكونوا بني دنيا فافعلوا
فان اليوم عمل ولا حساب وغدا حساب ولا عمل

تم الجزء الخامس من قول الله عز وجل



وكان لا يدخل البيت الا لطاهر الانسان لم يزل ذاكرا لله
ان يهدي ذكره عاشرة ... عن اعتها ولا ضاها
اخبرنا عبد الواحد بن الحسن بن احمد اسمعيل بن مالك عن
سعيد عن ابي سعيد عبد الله بن سمع عائشة زوج النبي
صلى الله عليه وسلم رسول الله كان يكون على الصائم من رمضان
فما استطيع ان اقضيه حتى ياتي شعبان قال انا عبد الواحد
بن احمد

الحمد لله سمع عوالي ملك هذه كتبه الخطيب علي الشيخ ابي العباس احمد
الشيخ عبد الله بن احمد بن محمد بن ابرهيم وابن خال الشيخ عماد الدين ابي محمد
ابن عبد الرحمن بن محمد بن عبد الكريم المقدسي بسماعهما من معالي ابن البنا يوسف
ابن خطيب سرمار وسماعه لجميع ابي الثناء محمود بن بدر الدين ابي المجد
بن روزبه بن عبد الله بن احمد الشيخ بن خطبة كفر ابن عمر وبن محمد بن عبد الله بن
عمر بن عوض بن ناصر وهو يوم الخميس تاسع عشر جمادى الآخرة سنة
احدى وعشرين وستمائة بالمدرسة الناصرية بالسفح
وسمعها علي ابي عبد الله محمد بن العز علي بن احمد الشيخ ابي زرعة بسماعه من معالي ابن
ابن خطيب سرمار بالمدرسة وبخط ابن زرعة انه سمعه من
المشيخ وعمر بن علي بن عبد الله بن نصر الله بن ابي ناصر بن
سابع صفر سنة احدى وعشرين وستمائة بالمدرسة الناصرية
وسمعها علي ابي بكر محمد بن عبد الكريم بن عمر بن ابي خطيب سرمار بقراءة محمد بن
عبد الله بن احمد الشيخ بن خطبة كفر ابن عمر في يوم الاربعاء ثاني عشر
جمادى الآخرة سنة سبع وثلاثين وستمائة بالمدرسة الناصرية بخطه كتبه محمد بن محمد بن داود

شبكة الألوكة
www.alukah.net

# الجزء الأول من المنتقى من سماعات محمد بن عبد الرحيم المقرئ

في حكاية نفسي

شبكة الألوكة
www.alukah.net

٨٤

نقلت من خط

الجزء الاربعون من المسلسلات لمحمد بن عبد الرحيم بن عبد الواحد
ابن احمد بن عبد الرحمن المقدسي غفر الله له ولوالديه ولجميع المسلمين المسلمات

نقله لنفسه
يوسف بن
محمد العلوي

وانت جميع هذا الجزء على الشيخ الامام العالم الراوية المسند الاوحد ابي عبد الله محمد بن عبد الرحيم بن عبد الواحد المقدسي
وذلك في العشر الاواخر من صفر من سنة خمس وسبعين وسبعمائة بالمدرسة الصالحية بجبل قاسيون بظاهر دمشق
كتبه محمد بن بكر بن محمد بن خان وابن [illegible] صلى الله على سيدنا محمد وآله وسلم تسليما

بسم الله الرحمن الرحيم والحمد لله وحده وصلى الله على محمد وآله وسلم
أخبرنا شيخنا الإمام العالم شيخ الإسلام موفق الدين أبو محمد عبد الله
ابن أحمد بن محمد بن قدامة المقدسي رحمه الله قراءة عليه وأنا أسمع قيل له أخبرك
الشيخ أبو الشيخ محمد بن عبد الباقي بن أحمد بن سلمان وأبو الفضل عبد الله بن أحمد
ابن محمد بن عبد الغافر الطوسي قالا أنا أبو محمد جعفر بن أحمد بن الحسين السراج
أنا أبو علي الحسن بن أحمد بن إبراهيم بن شاذان أنا أبو عمرو عثمان بن أحمد بن السماك
الدقاق نا الحسن هو ابن مكرم نا عثمان هو ابن عمر أنا شعبة عن العلاء بن
عبد الرحمن عن أبيه عن أبي هريرة أن رسول الله صلى الله عليه وسلم
قال ألا أدلكم بما يرفع الله به الدرجات ويمحو به الخطايا إسباغ الوضوء
على المكاره وكثرة الخطا إلى المساجد وانتظار الصلاة ؛ رواه مسلم
أخبرنا الحسن بن أحمد أنا عثمان نا الحسن نا عثمان نا داود
ابن قيس عن إبراهيم بن عبد الله بن حنين عن أبيه عن علي بن أبي طالب قال
قال علي عليه السلام نهاني حبيبي عن اثنتين ولا أقول نهاكم أن أقرأ
راكعا وعن لبس الذهب ولبس القسي ؛ رواه مسلم أيضا
أخبرنا الحسن بن أحمد بن شاذان نا عثمان بن أحمد بن السماك أنا
حنبل بن إسحاق نا الحلبي نا عمرو بن إبراهيم العبدي حدثني أبي عن إبراهيم



ابن يزيد عن عامر بن سعد عن سعد بن أبي وقاص
قال جاءني النبي صلى الله عليه وسلم يعودني وأنا مريض بمكة وهو يكره
أن يموت بالأرض التي هاجر منها فقال يرحم الله ابن عفراء
قلت يا رسول الله أوصي بمالي كله قال لا قلت فبالشطر قال لا
قال فبالثلث قال الثلث والثلث كثير إنك أن تدع ورثتك أغنياء خير
من أن تدعهم عالة يتكففون الناس في أيديهم وإنك مهما أنفقت فعلى الله
من نفقة فإنها صدقة حتى اللقمة ترفعها إلى في امرأتك عسى الله أن
يرفعك فينتفع بك أناس ويضر بك آخرون ؛ رواه البخاري ومسلم
أخبرنا الحسن بن أحمد أنا عثمان بن أحمد نا أحمد بن محمد بن عيسى نا أحمد
ابن محمد بن سنان نا إبراهيم بن طهمان عن بديل عن عبد الله بن شقيق
عن مخنف بن سليم قال قلت يا رسول الله متى كنت نبيا قال لما
وآدم بين الروح والجسد ؛ أخبرنا أبو القاسم علي بن الحسن بن محمد
ابن عبد الصمد نا أبو القاسم عبيد الله بن محمد بن حبابة البزاز نا

عبد الله بن محمد ثنا هدبة ثنا همام ثنا قتادة عن أنس بن مالك قال إن رسول الله
صلى الله عليه وسلم رهط من عرينة فقالوا يا رسول الله قد اجتووا
المدينة فعظمت بطونهم فأمرهم رسول الله صلى الله عليه وسلم أن
يلحقوا براعي الإبل فيشربوا من ألبانها وأبوالها فلحقوا براعي الإبل فشربوا
من ألبانها وأبوالها حتى صحت بطونهم فارتدوا وقتلوا الراعي واستاقوا
الإبل فبلغ ذلك النبي صلى الله عليه وسلم فبعث في طلبهم فجيء بهم فقطع
أيديهم وأرجلهم وسمر أعينهم ○ صحيح متفق عليه
أخبرنا علي بن الحسين ثنا عبيد الله بن محمد ثنا عبد الله بن محمد ثنا هدبة ثنا
حماد عن ثابت عن أنس أن رسول الله صلى الله عليه وسلم سمع شيئا
في النخل فقال ما هذا الصوت قالوا يؤبرون النخل قال لو لم تفعلوا
لصلحت فتركوها فصارت شيصا فأخبروه فقال إنما ظننت ظنا لم
فإنكم أعلم بما يصلحكم وإذا أمرتكم بشيء فأتوا ○ رواه مسلم
أخبرنا أبو القسم عبيد الله بن عمر بن أحمد ثنا هبة الله بن إبراهيم بن أيوب ثنا أبو محمد عبد الله
ثنا علي بن الجعد ثنا هشام عن سنان بن أبي نصر عن أبيه عن رجل من أسلم
قال لبثت عند رسول الله صلى الله عليه وسلم وجاءه رجل فقال إني لأعف
القبلة وأنا صائم قال ما ذا قال عفرت قال أما إنك لو قلت حين دخلت



أعوذ بكلمات الله التامة من شر ما خلق لم تضرك إن شاء الله ○
أخبرنا أبو علي الحسن بن محمد البصري ثنا أبو القسم عبيد الله بن أحمد بن عثمان
ثنا عبد الله هو ابن محمد بن زياد النيسابوري حدثني أبو سعيد موهب
بن بشير بن خلد ثنا عبد الله بن وهب أخبرني عبد الله بن عمر ومالك بن أنس
عن نافع عن ابن عمر أن رسول الله صلى الله عليه وسلم قال أحصوا شوال
واعف الهلال ○ أخبرنا الحسن ثنا عثمان بن أحمد ثنا محمد بن عيسى هو ابن
حيان المدائني ثنا محمد بن الفضل عطية عن أبيه عن ابن عباس قال شيع شباب
صلى الله عليه وسلم جنازة فجلس عند رأس القبر فجعل يأمرهم أن يتعوذوا
أصنعوا الذي يأمر قال إني لا أعلم أن هذا لا يغني عنه شيئا ولكن الله سبحانه
يعبث من العبد إذا أعمل العمل أن يحكمه ○
أخبرنا الحسن بن شاذان ثنا عثمان بن أحمد الدقاق ثنا محمد بن عيسى ثنا محمد بن
الفضل عن أبيه عن عطاء عن ابن عباس أنهم قالوا يا رسول الله قد علمنا ما
حق الوالد على الولد فما حق الولد على الوالد قال أن يحسن اسمه ويحسن أدبه
أخبرنا أبو الفتح عبد الواحد بن الحسين بن شيطا المقرئ أخبرتنا
أم الفتح أمة السلام بنت المهدي بن كامل خلف بن شجرة القاضي
قالت ثنا محمد بن إسماعيل البخاري ثنا أحمد بن عبد الله بن يونس
ابن محمد بن صفوان ثنا عبد الرحمن هو ابن مهدي ثنا سفيان عن السدي عن
يحيى بن عباد عن أنس أن النبي صلى الله عليه وسلم سئل عن الخمر يتخذ خلا قال لا ○

احمد نا عبد الله نا عمر بن احمد بن عثمان الواعظ نا ابي عمر احمد بن محمد
بن سليمان الباغندي نا ابو بكر بن ابي شيبة نا علي بن مسهر نا المختار
ابن فلفل عن انس بن مالك قال سأل النبي صلى الله عليه وسلم بين اظهرنا اذا
اغفى اغفاءة ثم رفع راسه متبسما قلنا ما اضحك يا رسول الله قال نزلت
علي انفا سورة فقرا بسم الله الرحمن الرحيم
انا اعطيناك الكوثر فصل لربك وانحر ان شانئك هو الابتر
ثم قال هل تدرون ما الكوثر قلنا الله ورسوله اعلم قال فانه
نهر وعدنيه ربي عز وجل عليه خير كثير وهو حوض يرد عليه
امتي يوم القيامة انيته عدد النجوم فيختلج العبد منهم فاقول يا رب امتي امتي فيقول انك لا تدري ما احدثوا بعدك

اخبرنا المعتز بن احمد بن السماك نا محمد بن عيسى نا سلام بن سالم
نا حمزة الزيات عن الاجلح عن الضحاك عن ابن عباس قال قال
رسول الله صلى الله عليه وسلم ان الله عز وجل بعثني معلما ومرحمة
ولم يبعثني تاجرا ولا زراعا وان شر الناس يوم القيامة التجار
والزراعون الا من اخذ الحق واعطى الحق

اخبرنا عبد الواحد بن الحسن القرشي نا محمد بن اسامة السلام بن احمد بن
نا محمد بن اسمعيل نا احمد بن عبد الله بن يونس نا سويد بن عبد العزيز
عن سفيان عن علقمة بن سليمان بن يسار عن ابيه قال كان رسول الله صلى الله
عليه وسلم اذا امر امير على جيش او سرية اوصاه في خاصته بتقوى الله
ومن معه من المسلمين خيرا ثم قال اغزوا بسم الله في سبيل الله قاتلوا
من كفر بالله اغزوا ولا تغدروا ولا تمثلوا ولا تغلوا ولا تقتلوا
وليدا واذا لقيت عدوك من المشركين فادعهم الى ثلث خصال
او خلال فايتهن اجابوك اليها فاقبل منهم وكف عنهم ادعهم الى
الاسلام فان اجابوك فاقبل منهم ثم ادعهم الى التحول من دارهم الى
دار المهاجرين واخبرهم ان فعلوا ذلك فلهم ما للمهاجرين وعليهم ما
على المهاجرين فان ابوا ان يتحولوا منها فاخبرهم انهم يكونون كاعراب
المسلمين يجري عليهم حكم الله الذي يجري على المسلمين ولا يكون لهم من
الغنيمة والفيء شيء الا ان يجاهدوا مع المسلمين فان هم ابوا فسلهم
الجزية فان اجابوك فاقبل منهم وكف عنهم فان ابوا فاستعن بالله
وقاتلهم واذا حاصرت اهل حصن فارادوا ان تجعل لهم ذمة الله
وذمة نبيك فلا تجعل لهم ذمة الله ولا ذمة نبيك ولكن اجعل
لهم ذمتك وذمة ابيك وذمة اصحابك فانكم ان تخفروا ذممكم
وذمة اباكم اهون من ان تخفروا ذمة الله وذمة رسوله عليه السلام
واذا حاصرت اهل حصن فارادوك ان تنزل على حكم الله عز وجل
فلا تنزل ولكن انزلهم على حكمك فانك لا تدري اتصيب حكم الله فيهم ام لا
هذا او نحوه

أخبرنا أبو حفص عمر بن محمد بن عطية المكي نا أبو الفتح يوسف
ابن عمر بن مسرور الواعظ نا أبو حامد محمد بن هرون الحضرمي نا أبو يعقوب
إسحاق بن إسرائيل وأبو محمد عبد الرحمن بن بشر الحكم قالا نا موسى بن
عبد العزيز القنباري أبو شعيب نا الحكم بن أبان حدثني عكرمة عن ابن
عباس أن رسول الله صلى الله عليه وسلم قال للعباس بن عبد المطلب
رضي الله عنه يا عباس يا عماه ألا أعطيك ألا أمنحك ألا أحبوك
ألا أفعل بك عشر خصال إذا أنت فعلت ذلك غفر الله ذنبك
أوله وآخره وقديمه وحديثه عمده وخطأه سره وعلانيته صغيره
وكبيره أن تصلي أربع ركعات تقرأ في كل ركعة منها فاتحة
الكتاب وسورة فإذا فرغت من القراءة في أول ركعة قلت
وأنت قائم سبحان الله والحمد لله ولا إله إلا الله والله أكبر
خمس عشرة مرة ثم تركع فتقولها عشرا وأنت راكع ثم ترفع رأسك
فتقولها وأنت قائم عشرا ثم تسجد فتقولها عشرا ثم ترفع رأسك
فتقولها عشرا ثم تسجد فتقولها عشرا ثم ترفع رأسك فتقولها عشرا
فذلك خمس وسبعون تفعل ذلك في أربع ركعات إن استطعت
أن تصليها في كل يوم مرة فإن لم تستطع ففي كل جمعة مرة فإن
لم تفعل ففي كل شهر مرة فإن لم تفعل ففي كل سنة مرة فإن لم تفعل
ففي عمرك مرة ○ مراولها هنا سماعنا على ابن البدر

أخبرنا شيخ الإمام العالم الحافظ صدر الدين أبو عبد الله محمد بن علي بن الواحد المقدسي
قرأت عليه وأنا أسمع أخبركم الشيخ أبو جعفر محمد بن أحمد بن نصر الصيدلاني وفاطمة بنت
سعد الخير قالا أنا فاطمة بنت عبد الله الجوردانية قالت أنا أبو بكر بن زهير أنا
أبو القاسم سليمان بن أحمد الطبراني قال نا أحمد بن الحسين بن حريث نا سليمان بن أحمد الواسطي
نا أبو خليد عتبة بن حماد نا ابن ثوبان عن القسم عن أبي أمامة قال نودي فينا عام خيبر
مع رسول الله صلى الله عليه وسلم كل ذي ناب من السباع حرام والحمر الأهلية حرام وإن
الجنة لا تحل لعاصي ○ وبه عن أبي أمامة قال قال رسول الله صلى الله عليه وسلم
من هاله الليل أن يكابده أو بخل بالمال أن ينفقه في سبيل الله عز وجل وهب حدثنا
بكر بن سهل الدمياطي نا عمرو بن هاشم البيروتي نا محمد بن شعيب نا بورك حدثني يحيى
ابن الحارث الذماري عن علي بن يزيد عن القاسم عن عبد الرحمن عن أبي أمامة رضي
الله عنه قال قال رسول الله صلى الله عليه وسلم من قال حين يصبح ثلاث مرات
اللهم لك الحمد لا إله إلا أنت ربي وأنا عبدك آمنت بك مخلصا لك ديني
أصبحت على عهدك ووعدك ما استطعت أتوب إليك من شر ما صنعت
لذنوبي التي لا يغفرها إلا أنت فإن مات من يومه دخل الجنة وإن قال
حين يمسي ثلاث مرات اللهم لك الحمد لا إله إلا أنت ربي وأنا عبدك آمنت بك
مخلصا لك ديني أمسيت على عهدك ووعدك ما استطعت أتوب إليك من شر ما صنعت
على واستغفرك لذنوبي التي لا يغفرها إلا أنت فإن مات في تلك الليلة دخل الجنة
قال ثم كان رسول الله صلى الله عليه وسلم يحلف ما لا يحلف على يمينه يقول والله
ما قالها عبد حين يصبح ثلاث مرات فيموت في ذلك اليوم إلا دخل الجنة

وان قالها حين يمسي ثلاث مرات فمات في تلك الليلة الا دخل الجنة ●
حدثنا ابو يزيد القراطيسي ثنا اشهب موسى ح وحدثنا ابو مسلم الكشي
ثنا عبد الله بن رجاء وحدثنا الحسين بن اسحاق التستري ثنا يحيى
الحماني قالوا ثنا فرج بن فضالة عن علي بن يزيد بن عبد الملك عن القاسم عن
ابي امامة قال قال النبي صلى الله عليه وسلم ان الله عز وجل يعتني رحمه
للعالم في هدى قد علم وامرني بحق المعارف والمزامير والاوثان
والصلب وامر الجاهلية وحلف ربي بعزته لا يشرب عبد من عباده
جرعة من خمر متعمدا الا سقيته مثلها من الصديد يوم القيامة معفورا
له او معذبا ولا يسقيها صبيا صغيرا مسلما متعمدا الا سقيته من
الصديد مثلها يوم القيامة معفورا له او معذبا ولا يتركها من مخافتي
الا سقيته من حياض القدس يوم القيامة ولا يحل بيع المغنيات ولا
شراءهن ولا التجارة فيهن وثمنهن حرام ● حدثنا احمد بن عمرو الخلال
المكي ثنا محمد بن عمر العدني ثنا سفيان ثنا مطرح بن يزيد عن عبد الله بن زحر
عن علي بن يزيد عن القاسم عن ابي امامة عن رسول الله صلى الله عليه وسلم قال
لا يحل بيع المغنيات ولا شراءهن ولا التجارة فيهن وثمنهن حرام وفي مثل هذا
انزلت ● حدثنا الحسين بن اسحاق التستري ثنا سهل بن عثمان ثنا الحماني
ثنا مطرح بن يزيد عن عبد الله بن زحر عن علي بن يزيد عن القاسم عن ابي امامة
قال قام رسول الله صلى الله عليه وسلم ذات يوم فاستفتح الصلاة فرأى
نخاعة في القبلة فحك نعله ثم مشى اليها فحكها ففعل ذلك ثلاث مرات فلما



قضى صلاته اقبل على الناس بوجهه فحمد الله عز وجل واثنى عليه ثم قال ايها
الناس ان احدكم اذا قام في الصلاة فانه في مقام عظيم بين يدي رب عظيم
يسئل امرا عظيما الفوز بالجنة والنجاة من النار وان احدكم اذا قام في
الصلاة فانه يقوم بين يدي الله مستقبل ربه وملك عن يمينه وقرينه
عن يساره فلا يبصق احدكم بين يديه ولا عن يمينه ولكن عن يساره
تحت قدمه اليسرى ثم ليعرك وليشدد عركه فانما هو حاد من
الشيطان والذي بعثني بالحق لو تكشفت سكم وسه الحجب او يؤذن
في الكلام لتشكا ما تلقى من ذلك ● حدثنا احمد بن الحسن الصوري
ثنا ابو عاصم ثنا جرير وقد ثنا النهاس ابن قهم القيسي عن سرادين عامر عن ابي
امامة الباهلي رضي الله عنه قال سمعت رسول الله صلى الله عليه وسلم
لما بلغ ولد معد بن عدنان اربعون رجلا وقعوا على عسكر موسى صلى الله عليه وسلم
واشتهوه ودعا عليهم موسى بن عمران صلى الله عليه وسلم قال يا رب هؤلاء ولد معد
قد اغاروا على عسكري فاوحى الله اليه يا موسى بن عمران لا تدعوا عليهم فان
منهم النبي الامي النذير البشير يحتني ومنهم الامة المرحومة امة محمد الذين
يدخلون من الله بالبشير من الرزق وما رضي الله منهم بالقليل
من العمل فيدخلهم الله الجنة بقول لا اله الا الله لان نبيهم محمد
ابن عبد الله بن عبد المطلب المتواضع في هيئته المستحي الذي في
شكوته منطق بالحكمة ويستعمل العلم اخرجته من خير جبال امته
قريشا ثم اخرجته من هاشم صفوة قريش فهم خير من خير بالخير بشير

هو وامته الى حين يقبضون ٥ حدثنا محمد بن رزيق جامع المصري
نا عمر بن سواد السرجي نا ابن وهب قال اخبرني يونس بن يزيد عن
عطاء الخراساني عن يحيى بن ابي عمرو السيباني عن حنش بن عمرو الحضرمي
من اهل مصر عن ابي امامة الباهلي قال خطبنا رسول الله صلى الله
عليه وسلم يوما وكان اكثر خطبته ذكر الدجال يحذرناه فحدثنا
عنه حتى فرغ من خطبته فكان فيما قال لنا يومئذ ان الله عز وجل
لم يبعث نبيا الا حذر امته واني آخر الانبياء وانتم آخر الامم وهو
خارج فيكم لا محالة فان يخرج وانا بين اظهركم فانا حجيج كل
مسلم وان يخرج من بعدي فكل امرئ حجيج نفسه والله عز وجل خليفتي
على كل مسلم انه يخرج من خلة بين العراق والشام فعاث يمينا وشمالا يا عباد
الله اثبتوا فانه يبدأ فيقول انا نبي ولا نبي بعدي وانه مكتوب بين عينيه
كافر يقرأه كل مؤمن فمن لقيه منكم فليتفل في وجهه وليقرأ بفواتح سورة
اصحاب الكهف وانه يسلط على نفس من بني آدم فيقتلها ثم يحييها وانه
لا يعرف ولد يسلط على نفس غيرها وان من فتنته ان معه جنة
ونارا فناره جنة وجنته نار فمن ابتلي بناره فليغمض عينيه وليستغث
بالله فتكون بردا وسلاما كما كانت النار بردا وسلاما على ابراهيم وان ايامه
اربعون يوما يوم كسنة ويوم كشهر ويوم كجمعة وسائر ايامه كايامكم
واخر ايامه كالشرار يصبح الرجل عند باب المدينة فيمسي قبل ان يبلغ بابها
الآخر قال قلنا يا رسول الله فما لبثه في الارض قال يقدرون فيها



كما تقدرون في ايام الطوال ٥ حدثنا عمرو بن اسحاق بن ابرهيم بن العلا
ابن زبريق الحمصي نا محمد بن الفضل بن عطية نا ابراهيم بن طهمان عن العمري
نا محمد بن عجلان عن سهيل بن ابي صالح عن سالم بن عبد الله بن عمر بن الخطاب عن عبد الله بن عمر
ابن زياد الايلاني عن ابي امامة رضي الله عنه ان رسول الله صلى الله عليه وسلم قال
لاصحابه الا احدثكم عن الخضر قالوا بلى يا رسول الله قال بينا هو ذات يوم يمشي
في سوق من اسرائيل اذ مر برجل كاتب فقال الخضر
امنت بالله ما شاء الله من امر يكون ما عندي شيء اعطيكه فقال المسكين اسألك
بوجه الله لما رحمتني فاني نظرت الشيطان في وجهي وجوف البرية عدوي
فقال الخضر امنت بالله ما عندي شيء اعطيكه الا ان تأخذني فتبيعني فقال
المسكين وكل يشتريني هذا قال نعم الحق اقول لقد سألتني ما لم يعطني لما ان
لا اجيبك بوجه ربي فمضى قال فقدمه الى السوق فباعه باربع مائة درهم
فمكث عند المشتري زمانا لا يستعمله في شيء فقال له اني انا ابتعتك التماس
خير عندي فاوصني بعمل قال اكره ان اشق عليك اني شيخ كبير ضعيف
قال ليس بشق علي قال فقم فاحمل هذه الحجارة وكان لا يثقل دون ستة
نفر في يوم فخرج الرجل ليعرض حاجته ثم انصرف وقد نقل الحجارة في عمله
فقال احسنت واجملت واطقت ما لم ازد تطيقه قال ثم عرض للرجل
سفر فقال اني احسبك امينا فاخلفني في اهلي خلافة حسنة قال فاوصني
بعمل قال اني اكره ان اشق عليك قال ليس بشق علي قال فاضرب من اللبن شيئا
حتى اقدم عليك قال فمضى الرجل لسفره فرجع الرجل وقد شيد بناء فقال

اسألك بوجه الله ما سببك وما أمرك قال سألتني بوجه الله ووجه
الله أوقعني في العبودية فقال الخضر ما خبرك من أنا أنا الخضر الذي سمعت
به سألني مسكين صدقة فلم يكن عندي شيء أعطيه فسألني بوجه الله
فأمكنته من رقبتي فباعني ولم يخبرك أنه من سأل بوجه الله فرد سائله
وهو يقدر وقف يوم القيامة مجلده ولا لحم له ولا عظم يتقعقع فقال
الرجل أمنت بالله شققت عليك يا نبي الله ولم أعلم قال لا بأس أحسنت
وأيقظ قال الرجل بأبي أنت وأمي يا نبي الله أجيء أهلي ومالي بما أراك
الله أو أخبرك وأخلي سبيلك قال اجعل لي أن أخلي سبيلي فأعبد
ربي فخلى سبيله قال الحمد لله الذي أوقعني في العبودية ثم نجاني منها
حدثنا الحسين بن إسحاق التستري بأفرويه أبو عبد الله سنة الانصاف
بالأبواء هارون بن يحيى الخاطبي حدثني زكريا بن إسماعيل بن يعقوب بن إسحاق
ابن زيد بن ثابت عن أبيه إسماعيل عن أبيه سليمان بن زيد بن ثابت قال قال زيد
ابن ثابت غدونا يوما عداه من الغدوات مع رسول الله صلى الله عليه وسلم
حتى كنا في بعض طرق المدينة فبصرنا بأعرابي اختطام بعيره حتى وقف
على النبي صلى الله عليه وسلم ونحن حوله فقال السلام عليك أيها النبي ورحمة الله
وبركاته فرد عليه النبي صلى الله عليه وسلم فقال كيف أصبحت فقال
وزغا البعير وجاء حتى سجد بين يدي رسول الله هذا الأعرابي
شرق البعير وزغا البعير ثلاثة وجثى فانتصب له رسول الله صلى الله
عليه وسلم فسمع زغاه وجنبه فلما هذا البعير أقبل النبي صلى الله عليه وسلم



على الجرشي وقال انصرف عنه فإن البعير يشهد عليك أنك كاذب
فانصرف الجرشي وأقبل النبي صلى الله عليه وسلم على الأعرابي فقال أي
شيء قلت حين جئتني قال قلت بأبي أنت وأمي اللهم صل على محمد حتى لا يبقى
صلوة وبارك على محمد حتى لا يبقى بركة اللهم وسلم على محمد حتى لا يبقى
سلام اللهم وارحم محمدا حتى لا يبقى رحمة فقال رسول الله صلى الله
عليه وسلم إن الله عز وجل أبداها في البعير ينطق بعدده وإن
الملائكة قد سدوا الأفق

آخره والحمد لله وحده وصلى الله على محمد وآله وسلم تسليما

سمع جميع هذا الجزء من لفظ الشيخ الإمام شمس الدين أبي عبد الله محمد بن سعيد بن عبد
الرحمن بن سعد الواحد المقدسي جماعة منهم محمد بن مختار بن محمد
بن أحمد بن إبراهيم بن أحمد بن عبد الله بن محمد وعبد الله بن سعد بن أحمد بن محمد
المقدسيون وداود بن مسلم بن مفلح السولاني وذلك يوم الجمعة
الخامس عشر من شهر رمضان سنة ثمان وخمسين وستمائة وصلى الله على النبي
محمد وآله وسلم وحسبنا الله ونعم الوكيل

قرأت جميع هذا الجزء على الشيخ الإمام العالم الزاهد الحافظ شمس الدين أبي عبد الله
محمد بن عبد الرحمن بن عبد الواحد المقدسي أبقاه الله وذلك يوم الخميس حادي
وعشرين من شهر ربيع الآخر سنة أربع وخمسين وستمائة وكتبه عبد الله بن محمد بن أحمد بن عبد الله المقدسي

قرأت جميع هذا الجزء على الشيخ الإمام العالم شمس الدين أبي عبد الله
محمد بن عبد الرحمن بن عبد الواحد المقدسي أبقاه الله وذلك يوم الأحد
ذي الحجة من سنة أربع وخمسين وستمائة بقراءة محمد بن عبد الله بن أحمد بن عبد

سمع جميع هذا الجزء لفظا الشيخ الامام العالم شمس الدين محمد بن عبد الرحيم بن عبد الواحد
المقدسي رضي الله عنه فسمعه عبد الرحمن بن عبد الله بن محمد بن احمد بن غانم بن جهم
وابراهيم بن احمد بن سعد المقدسيون وعباس بن احمد بن الصلتي وكانت
السماع بمنزلهما بالصالحية وذلك يوم الجمعة بعد الصلاة
لخمس خلون من شهر صفر سنة سبع وخمسين وستمائة وصلى الله على سيدنا محمد
وآله وصحبه

قرأ جميع هذا الجزء على الشيخ الامام العالم شمس الدين ابي عبد الله محمد بن عبد الرحيم بن عبد الواحد
المقدسي رضي الله عنه وذلك في يوم الجمعة سلخ شهر ربيع الاول سنة تسع وخمسين وستمائة
عبد الرحمن بن محمد بن احمد بن عبد الله المقدسي حمد الله ومصليا على رسوله صلى الله عليه وسلم

قرأ جميع هذا الجزء على الشيخ الامام العالم شمس الدين ابي عبد الله محمد بن عبد الرحيم بن عبد الواحد المقدسي
فسمعه عبد الله بن محمد بن عبد الله وذلك في يوم الجمعة
العشرون من ربيع الآخر سنة تسع وخمسين وستمائة
وكتبه محمد بن احمد بن عبد الرحيم بن عبد الواحد المقدسي رضي الله عنه

سمعه طلحة بن فيروز بن حارم السوادي مرة ثانية



سمع جميع هذا الجزء على الشيخ الامام العالم شمس الدين ابي عبد الله محمد بن عبد الرحيم بن عبد الواحد المقدسي
[illegible] عبد الله بن محمد بن عبد الرحيم بن عبد الواحد المقدسي [illegible]
[illegible]

قرأ جميع هذا الجزء على الشيخ الامام العالم شمس الدين ابي عبد الله محمد بن عبد الرحيم بن عبد الواحد المقدسي
سمعه سعيد بن مالك بن الحسن بن عبد الله [illegible]
اربع وسبعين وستمائة عبد الله بن الحسن بن عبد الله [illegible]

الوكيل يوم الاثنين [illegible]

[illegible]

شبكة الألوكة
www.alukah.net

قرأت جميع هذا الكتاب هو الاربعون [illegible] الطوسي على سماحة الامام العلامة
الاوحد الفاضل المستند قاضي القضاة [illegible] سيد العلماء والحكماء فخر الاسلام ابي
الفضل سليمان [illegible] شيخ الاسلام [illegible]
[illegible] جعفر العدل [illegible]
الاسلام ابي محمد عبد الله [illegible] شيخ الاسلام [illegible]
عبد الله [illegible] ابي محمد [illegible] عبد الله [illegible]
اسماء الشيخ شمس الدين محمد [illegible] عبد الله [illegible]
محمد بن عبد الله [illegible] عوض [illegible] وابن [illegible] وخليل وسليمان اولاد الشيخ
ابي [illegible] الله الشركي الجنبي دار [illegible] محمد [illegible] بها [illegible]
محمد [illegible] عبد الله الطباخي الحرة [illegible] الباجرو ابنه محمد في [illegible] ومحمد [illegible]
ابراهيم [illegible] عباس العطار [illegible] الخياط [illegible]
ابنا محمد [illegible] عبد الله [illegible] عباس [illegible]
[illegible] ذلك يوم الاثنين سابع محرم سنة اربع وسبع مائة بالجامع المظفري بشيراز
[illegible] الفقيه عبد الله بن [illegible] عبد الله [illegible]

[illegible]

وفيه [illegible] البناء عبد الغني
مستقرئ بالقضاء بنجد [illegible]
طاهر دمشق

[illegible]

[illegible] جمع عبد الغني هو الامام المعمر المسند الطويل العمل سمعنا الامام علامة
الاوحد الفاضل مسند ناحية الفضاء [illegible] سند العلماء الحكام فخر الايمة ابي
العضل سليمان [illegible] شيخ الاسلام [illegible]
[illegible] الامام جعفر الهدى [illegible]
الامام [illegible] شيخ الاسلام [illegible]
عبد الغني [illegible] ابي محمد سليمان [illegible] عبد الدايم [illegible]
[illegible] شمس الدين محمد [illegible] عبد الواحد [illegible]
محمد بن عبد الغني [illegible] الشرف
ابي الحسن [illegible] الحنفي وابي [illegible] محمد [illegible]
محمد احمد بن محمد الاطباقي [illegible] الحاجر وابنه محمد في الحاشر ومحمد [illegible]
[illegible] ابي محمد [illegible]
ابنا محمد [illegible] عباس [illegible] في باب من شاق [illegible]
في ذلك يوم [illegible] سابع محرم سنة اربع وسبع مائة بالجامع المظفري [illegible]
وحدث الفقيه عبد الله بن احمد بن عبد الله بن محمد ابي [illegible] الفقيه [illegible]

سمع هذا الجزء على الشيخ المسند [illegible] عبد الرحمن بن محمد بن [illegible]
سماعه من [illegible] الامام المحدث الفاضل [illegible] عبد الله
[illegible] الفقيه [illegible] وجمال [illegible] عبد الله [illegible]
[illegible] على [illegible] داود [illegible] عبد الله [illegible]
[illegible]

سمع جميع هذا الجزء على الشيخ الإمام العالم الحافظ أبي محمد عبد
العزيز بن عبد الواحد بن علي بن سرور المقدسي رضي الله عنه بقراءته
عليه محمد بن أبي الفتح بن عبد الله البوبكي وأخوه الله أبو
الأمين أبو القاسم بن عبد الله بن عبد الرحمن بن عبد الرحمن العطار
وأبو الأمين [illegible] بن عبد الكريم بن إبراهيم المقري وسوه
عبد الخالق وعلي [illegible] عبد الرحمن وأبناه بن عيسى بن عبد الله
وعمر بن علي بن [illegible] البغدادي وأبو طرخان بن يوسف بن
حسان وسليمان بن رافع بن سلمة وأبو الأنصار بن يوسف
ابن أحمد ومحمود وعبد الله ابنا أبي [illegible] بن [illegible] المسلي وعبد الرحمن
ابن سلطان بن كباس والياس بن خضر بن عمر وعبد
العزيز بن عبد الوهاب بن عبد الرحمن ومحمد بن نصر بن أبي الفتح
وعلي بن إبراهيم بن يوسف وحسان [illegible] بن حسان وأبو
الحسن منصور بن أبي الفتح [illegible] وإسماعيل بن نصر
بن أحمد المقدسي وأبو الفتح بن محمد بن عسكر ونصر بن محمد
بن نصر وعلي بن [illegible] بن علي وحولاي بن عبد الباقي بن
سمنس [illegible] وأبو إدريس إلياس بن أحمد البوبكي وأبو محمد
ابن مفرج [illegible] بن بكر بن مسلم بن سالم وسلك
بن [illegible] [illegible] علي بن إبراهيم بن يوسف الرازي [illegible]
وأخوه عمر [illegible] سلك بن [illegible] إبراهيم بن أبي القسم
بن إبراهيم وسنا [illegible] بن عبد الله النساج ومحمود بن [illegible]
ابن يوسف [illegible] بن أبي [illegible] بن سلك وسلك الأسمار
سليمان بن إبراهيم بن رحمة [illegible] بن سعود [illegible]
عشا الأحد ليلة الأحد تاسع عشر صفر سنة خمس
وتسعين وخمسمائة [illegible] بالخير [illegible]
والحمد لله رب العالمين وصلى الله على سيدنا محمد وآله

سمع جميع هذا الجزء على الشيخ الامام العالم الحافظ ناصر السنة
ابي محمد عبد الغني بن علي بن سرور المقدسي رضي الله عنه الفقيه
ابي الحسن بن عبد الله الشيباني والشيخ عبد العزيز بن محمود بن
ابي الفرج وصهره الحاج ابو بكر بن ابراهيم بن حسن ولد الحاج
عبد القدوس وابو المجد بن منصور بن ابي القاسم الاصدي
واسمعيل بن طغرل بن احمد المقدسي وعبد الغالب بن عيسى وعبد
الله بن احمد بن عبد الكريم المقدسي وعمر بن علي بن ابي بكر البغدادي
واسامة عبد الجواد ابو بكر وعبد الوهاب بن موسى بن عباس
ويوسف بن عيسى بن حامد السكاكيني والفقيه محمد بن ابي بكر
اسمعيل الدويلي وصلى الاسماء سليمان بن ابراهيم بن حمد
الاسعردي وذلك في مجلسين اولهما بعد صلوة الجمعة بامر
عشر صفر سنة خمس وتسعين وخمس مائة بدار سكنى
الشيخ المصنف رحمه الله وصلى الله على محمد وآله وسلم تسليما

سمع جميع هذا الجزء على الشيخ الامام العالم الحافظ تقي الدين ابي محمد عبد الغني بن عبد
الواحد بن سرور المقدسي رضي الله عنه الفقيه اسمعيل بن احمد بن اسمعيل الاردستاني ومحمد بن
الله بن ابي المعالي ومحمد بن داود الخلاوي الاسعردي ونصر الله بن مصيح بن حازم وابو الفضل
ابن عمر وابو محمد وابنه ويوسف بن حمدان بن حسان وشاب بن خلاجي بن كنانة العرضي الخلاطي
والشيخ عبد الوهاب بن حسن بن المرعفر وفناه خطابا والامام الفقيه سليمان بن يعلب بن حيدر
الشيباني والفقيه احمد بن اسمعيل المقدسي ومحمد بن عبد الدراوي وعبد الله بن محمد بن الحسن
ابن عبد الله الموصلي بحث في يوم الجمعة في العشر الاخر من [illegible]

بسم الله الرحمن الرحيم لا حول ولا قوة إلا بالله العلي العظيم

أخبرنا الشيخ الإمام الحافظ أبو طاهر أحمد بن محمد بن إبراهيم السلفي
الأصبهاني بالإسكندرية قال أنا أبو غالب محمد بن الحسن بن أحمد الكرخي بمصر قراءة عليه
بمدينة سنة أربع وتسعين وأربعمائة قال أنا أبو بكر محمد بن عمر بن بكير التمار المقرئ
قال أنا أبو إسحاق إبراهيم بن محمد بن يحيى النيسابوري قال أنا عبد الله بن وكيع بن زياد بن
زياد الشرقي الطوسي قال أنا مسلم الطوسي قال أنا أبو الحسين عبد الله بن يزيد بن عبد الله بن عبد الله بن
زياد عن عبد الله بن يزيد عن عبد الله بن عمرو أن رجلا قال يا رسول الله من المسلم
قال من سلم المسلمون من لسانه ويده قال فمن المؤمن قال من أمنه الناس على
أنفسهم وأموالهم قال فمن المهاجر قال من هجر السيئات قال فمن المجاهد
قال من جاهد نفسه لله عز وجل

باب في الوضوء

حدثنا سليمان بن عبد الرحمن عن سليمان بن أبي المغيرة عن ثوبان قال قال
رسول الله صلى الله عليه وسلم استقيموا ولن تحصوا واعلموا أن أفضل
أعمالكم الصلاة ولا يحافظ على الوضوء إلا مؤمن حدثنا سليمان بن داود
حدثنا عوف قال أنا عن صفية بنت شيبة عن عائشة قالت كان رسول الله
صلى الله عليه وسلم يتوضأ بعد المد ويغتسل بعد الصاع

باب كيف الوضوء

حدثنا يونس بن حبيب ثنا يزيد بن زريع ثنا الربيع بن صبيح



قال سمعت عبد خير يقول أتى علي رأيت عليا أتى بكرسي فقعد عليه في
الرحبة أتي بتور من ماء فأكفأ على كفه فغسل كفيه ثلاثا ثم تمضمض
واستنشق جمع بين المضمضة والاستنشاق بكف واحدة فعل ذلك ثلاثا
وجهه ثلاثا وذراعيه ثلاثا ثم مسح رأسه مرة ووضع يده اليمنى
من مقدم رأسه إلى مؤخره قال بسبابته فلا أدري أذكر الأذنين أم لا غسل
رجليه ثلاثا ثلاثا قال هذا وضوء رسول الله صلى الله عليه وسلم ثم
نظر إلى وضوء رسول الله صلى الله عليه وسلم هو هذا وضوء رسول الله صلى
الله عليه وسلم

باب في إسباغ الوضوء

حدثنا الوليد بن شجاع بن سليمان العدني عن أبيه عن أبي إسحاق
التيمي عن عمرو بن ميمون عن أبي عبد الله الجدلي عن خريم بن ثابت
قال جعل رسول الله صلى الله عليه وسلم فرض المسح على الخفين ثلاثة أيام
للمسافر ويوما وليلة للمقيم ولو مضى السائل في مسألته لجعلها خمسة

باب في شأن الغسل من الجنابة
وما فيها حدثنا جماعة من المشايخ قالوا ثنا عبد الله بن
المبارك عن ليث عن ابن عباس عن ميمونة قالت وضعت لرسول الله
صلى الله عليه وسلم غسلا من الجنابة فصب بشماله على يمينه
فغسل يديه ثم صب بيمينه على شماله فغسل فرجه ثم دلك يده
بالأرض ثم تمضمض واستنشق ثم غسل وجهه ويديه ثم غسل

واشتم إفاض على جسده ثم تبعها فضل وضوئه فأتيته بمنديل فلم يمسه
وجعل ينفض بيده الماء

## باب في شأن المستحاضة وما فيها

حدثنا عبيد الله بن موسى نا سفيان الثوري عن مسلم بن عدوة عن أبيه عن
عائشة أن امرأة أتت رسول الله صلى الله عليه وسلم فقالت إني امرأة أستحاض
فلا أطهر أفأدع الصلاة قال لا إنما ذلك عرق ولكن دعي الصلاة
قدر الأيام التي كنت تحيضين فيها ثم اغتسلي وصلي

## باب في شأن النفساء وما فيها

حدثنا مسدد نا يزيد عن علي بن علاء عن أبي سهل عن امرأة من أهل
البصرة عن مسة عن أم سلمة قالت كانت النفساء على عهد رسول الله
صلى الله عليه وسلم تقعد بعد نفاسها أربعين يوما وكانت تطلي
على وجهها بالورس من الكلف

## باب في شأن مواقيت الصلاة وما فيها

حدثنا مسدد نا سفيان الثوري عن عبد الرحمن بن الأسود
عن عباس بن ربيعة عن حكيم بن حكيم بن عباد بن حنيف عن أبيه
حدثني مطيع عن ابن عباس قال قال رسول الله صلى الله عليه وسلم أمني
جبريل عند البيت مرتين فصلى بي الظهر حين زالت الشمس وكان
قدر الشراك ثم صلى بي العصر حين صار ظل كل شيء مثله ثم صلى بي المغرب



حين أفطر الصائم ثم صلى بي العشاء حين غاب الشفق ثم صلى بي الفجر حين
حرم الطعام والشراب على الصائم ثم صلى بي الظهر من الغد حين
صار ظل كل شيء مثله ثم صلى بي العصر حين صار ظل كل شيء مثليه
ثم صلى بي المغرب حين أفطر الصائم ثم صلى بي العشاء حين ذهب ثلث
الليل ثم صلى بي الفجر فأسفر ثم التفت إلي فقال يا محمد هذا وقت الأنبياء
قبلك والوقت فيما بين هذين الوقتين

## باب في سائر الصلاة وما فيها

حدثنا الحجاج بن منهال نا همام بن يحيى نا إسحاق بن عبد الله بن أبي طلحة
حدثني علي بن يحيى بن خلاد عن أبيه عن عمه رفاعة بن رافع أنه كان جالسا
عند رسول الله صلى الله عليه وسلم إذ جاء رجل ودخل المسجد
فصلى فلما قضى صلاته جاء فسلم على رسول الله صلى الله عليه وسلم وعلى
القوم فقال له رسول الله صلى الله عليه وسلم وعليك ارجع فصل
فإنك لم تصل فرجع فصلى ثم جاء فسلم على رسول الله صلى الله عليه وسلم وعلى القوم
فقال له مثل ذلك فقال في الثالثة أو في التي بعدها فعلمني وأرشدني
قال إذا قمت إلى الصلاة فكبر ثم اقرأ ما تيسر معك من القرآن
ثم اركع حتى تطمئن راكعا ثم ارفع حتى تعتدل قائما ثم اسجد حتى تطمئن
ساجدا ثم ارفع حتى تطمئن جالسا ثم اسجد حتى تطمئن ساجدا ثم ارفع
حتى تطمئن جالسا ثم اسجد حتى تطمئن ساجدا ثم ارفع حتى تطمئن
قائما ثم افعل ذلك في صلاتك كلها حتى تنقضيها على ذلك
فقال رسول الله صلى الله عليه وسلم إنه لا تتم صلاة أحدكم

حتى يسبغ الوضوء كما أمره الله عز وجل فيغسل وجهه ويديه إلى المرفقين
ويمسح برأسه ورجليه إلى الكعبين ثم يكبر الله ويحمده ويمجده ويقرأ
من القرآن ما أذن الله له فيه ويتيسر ثم يكبر فيركع فيضع كفيه
على ركبتيه حتى يطمئن مفاصله ويسترخي ويقول سبحان الله ثلاثا ويحمده ثلاثا
ثم يرفع صلبه ويستوي قائما حتى يأخذ كل عضو مأخذه ويقيم صلبه ثم يكبر فيسجد ويمكن
جبهته من الأرض حتى تطمئن مفاصله ويسترخي ثم يكبر فيرفع رأسه
ويستوي قاعدا على مقعدته ويقيم صلبه فوصف الصلاة هكذا
حتى فرغ ثم قال إنه صلاة أحدكم حتى يفعل ذلك حديث صحيح
من حديث أبي سعيد عن النبي صلى الله عليه وسلم وكل صلاة لا يقيم فيها الرجل صلبه في
الركوع والسجود لا تجزئ صاحبها

## باب في شأن الجمعة وما فيها

حدثنا عبد الله بن موسى وسعيد بن عقبة عن سعيد بن الثوري
عن عبد الله بن عيسى عن يحيى بن الحارث عن أبي الأشعث الصنعاني
عن أوس بن أوس الثقفي قال قال رسول الله صلى الله عليه وسلم من
غسل واغتسل يوم الجمعة وغدا وابتكر فدنا من الإمام فاستمع
وأنصت كان له بكل خطوة يخطوها أجر سنة
صيامها وقيامها

## باب من يكره عن الجمعة

حدثنا سلمة بن شبيب ثنا عبد الرزاق أنبأ معمر عن أبي إسحاق عن أبي الأحوص عن عبد الله
أن رسول الله صلى الله عليه وسلم قال لينتهين أقوام يتخلفون عن الجمعة لقد هممت
أن آمر رجلا يصلي بالناس ثم أحرق على الذين يتخلفون عن الجمعة بيوتهم

## باب في شأن الزكاة وما فيها

حدثنا عبد الله بن موسى أنبأ حنظلة بن أبي سفيان قال سمعت عكرمة
ابن خالد يحدث عن طاوس قال جاء رجل إلى ابن عمر فقال يا أبا عبد الرحمن
ألا تغزو فقال سمعت رسول الله صلى الله عليه وسلم يقول بني الإسلام على خمس
شهادة أن لا إله إلا الله وإقام الصلاة وإيتاء الزكاة والحج وصوم رمضان

## باب ما تجب فيه الزكاة

حدثنا عبد الله بن موسى أنبأ سفيان عن عمرو بن يحيى عن أبيه
عن أبي سعيد الخدري قال قال رسول الله صلى الله عليه وسلم ليس فيما
دون خمسة أوسق صدقة وليس فيما دون خمس ذود صدقة
وليس فيما دون خمس أواق صدقة

## باب في شأن زكاة الفطر

حدثنا علي بن محمد ثنا سعيد بن عفير عن عبد الرحمن بن حميد عن أبيه
عن أبي هريرة قال سألنا قيس بن سعد عن صدقة الفطر فقال
أمرنا رسول الله صلى الله عليه وسلم بها قبل أن تنزل الزكاة فلما نزلت
الزكاة لم يأمرنا ولم ينهنا ونحن نفعله وسألناه عن صوم عاشوراء

وقال أمرنا به رسول الله صلى الله عليه وسلم قبل أن ينزل رمضان فلما نزل
رمضان لم يأمرنا به ولم ينهنا ونحن نفعله

باب في شأن الصوم وما فيه

حدثنا حجاج بن محمد حدثنا شعبة عن أبي قلابة عن أبي هريرة
قال كان رسول الله صلى الله عليه وسلم يبشر أصحابه فيقول قد جاءكم رمضان
شهر مبارك افترض الله عليكم صيامه تفتح فيه أبواب الجنة
وتغلق فيه أبواب الجحيم وتغل فيه الشياطين فيه ليلة خير من ألف شهر
من حرم خيرها فقد حرم

باب في شأن الحج وما فيه

حدثنا عباس بن موسى بن أبي ليلى عن أبيه عن جده عن عبد الله
بن عبد الله بن عمر عن رسول الله صلى الله عليه وسلم قال أتى جبريل إبراهيم يوم التروية
فراح به إلى منى فصلى به الظهر والعصر والمغرب والعشاء والفجر بمنى
ثم أتى عرفات فأراه الموقف أو حيث يقف الناس فصلى به الصلاتين
جميعا الظهر والعصر بعرفة حتى إذا كان كالعشاء أمر بالمسلمين
فأمر المسلمين المغرب فأمر أن يجمع فصلى بالصلاتين جميعا
المغرب والعشاء بالمزدلفة حتى إذا كان كالعشاء أمر المسلمين
الفجر فصلى به الفجر وقفة حتى إذا كان كالظهر أمر بالمسلمين

غريب

أحد من المسلمين الفجر فأفاض به إلى منى فرمى الجمرة وذبح ونحر وحلق ثم أفاض إلى
البيت فأوحى الله عز وجل إلى محمد صلى الله عليه وسلم أن اتبع ملة إبراهيم
حنيفا وما كان من المشركين

باب في شأن الوالدين وما فيه

حدثنا النضر بن إسماعيل بن سالم حدثنا عن أبيه عن جده أن رجلا
جاء إلى رسول الله صلى الله عليه وسلم فقال يا رسول الله من أبر قال
أمك ثم الذي يليك ثم أمك ثم الذي يليك ثم أمك ثم الذي يليك
قال أبو داود وهذا حديث حسن
قال أبو عيسى وفي الباب عن أبي هريرة وبهز بن حكيم عن أبيه عن جده
وعن أسيد بن أبي أسيد عن أبيه وقال سألت رسول الله صلى الله عليه
وسلم أي الأعمال أفضل قال الصلاة لوقتها وبر الوالدين والجهاد في
سبيل الله عز وجل ولو استزدته لزادني

باب في شأن الجهاد فضل الجهاد
وما فيه

حدثنا عباس بن موسى بن سفيان الأسدي
عن أبي حازم عن سهل بن سعد عن رسول الله صلى الله عليه وسلم
قال الروحة والغدوة في سبيل الله أفضل من الدنيا وما فيها
حدثنا محمد بن سليمان بن عباس بن أبي عباس شيخ
بصري ثقة عن عمرو بن عامر عن رسول الله صلى الله عليه وسلم

رواه أبو داود والترمذي وقال حسن

رواه م

قال كل مسلم على عمله الا المرابط في سبيل الله فانه يجري له اجر
عمله حتى يبعث

باب في بيان حق الجار وما فيها

حدثنا سويد بن نصر اخبرنا ابن المبارك عن الاوزاعي عن عمرو بن شعيب عن ابيه
عن جده قال جاء رجل الى رسول الله صلى الله عليه وسلم فقال يا رسول الله ان
لي ذوي ارحام اصلهم ويقطعوني واعفو عنهم ويظلمونني واحسن اليهم ويسيئون
الي واحلم عنهم فقال لا اذا تركتهم جميعا ولكن خذ الفضل منهم
فانه لا يزال معك من الله ظهير ما دمت على ذلك

حدثنا محمد بن عبيد حدثنا سليمان بن يزيد عن عباس بن لبيب عن ابي رسول الله
صلى الله عليه وسلم قال لا يدخل الجنة قاطع رحم

باب في بيان حق الجار وما فيه

حدثنا علي بن عبد الله حدثنا سفيان عن عبد الله بن ابي يزيد عن ابي
قال قال رسول الله صلى الله عليه وسلم ما زال جبريل يوصيني بالجار حتى
ظننت انه سيورثه

باب في بيان حق المسلم وما فيه

حدثنا علي بن عبد الله حدثنا عبد الرحمن بن ابي الزناد اخبرني
عبد الله بن ابي رافع سمع ابا هريرة قال سمعت



رسول الله صلى الله عليه وسلم يقول ان للمسلم على اخيه ست خصال واجبة
اذا ترك منها شيئا ترك حقا واجبا عليه اذا دعاه ان يجيبه
واذا مرض ان يعوده واذا مات ان يحضره واذا لقيه ان
يسلم عليه واذا استنصحه ان ينصحه واذا عطس ان يشمته

باب في بيان ما امرنا رسول الله صلى الله
عليه وسلم بسبع ونهانا عن سبع

حدثنا قتيبة حدثنا سفيان عن معاوية بن سويد بن مقرن عن
البراء بن عازب قال امرنا رسول الله صلى الله عليه وسلم بسبع
ونهانا عن سبع امرنا بعيادة المريض واتباع الجنائز وتشميت العاطس واجابة الداعي
واجابة الداعي وعيادة المريض وتشميت العاطس وابرار القسم
ونهانا عن سبع عن الاستبرق والقسي وميثرة الحمر وخواتيم الذهب
وآنية الفضة ولبس الحرير والديباج

باب في بيان غسل الميت وما فيه

حدثنا هناد حدثنا سليم عن ابن عون عن محمد بن سيرين
عن ام عطية انها توفيت ابنة لرسول الله صلى الله عليه وسلم
فقال رسول الله صلى الله عليه وسلم اغسلنها بالماء والسدر ثلاثا

أو خمسا أو أكثر من ذلك إن رأيتن ذلك واجعلن في آخرهن
شيئا من كافور فإذا فرغتن فآذنني فآذناه فألقى إلينا حقوه
وقال أشعرنها إياه وقالت حفصة أغسلنها خمسا أو سبعا واجعلن
الفائدة قرون

باب في سنن التكبير على
الجنازة وما فيها

حدثنا يحيى بن يحيى أخبرنا عبد الله بن نمير
عن الزبير عن جابر أن رسول الله صلى الله عليه وسلم قال كبروا
على موتاكم بالليل والنهار أربعا

باب في فضل من صلى على الجنازة

حدثنا أحمد بن حنبل حدثنا حماد بن سلمة عن يعلى بن عطاء عن أبي عبد الرحمن
ابن أبي هريرة حدث عن رسول الله صلى الله عليه وسلم أنه قال من صلى على
جنازة فله قيراط ومن صلى عليها وتبعها فله قيراطان قال ابن
عمر أكثر علينا أبا هريرة فأتى ذكر الحديث عن رسول الله
صلى الله عليه وسلم فأخبرنا به فأرسلنا إلى عائشة فسألناها
عن هذا الحديث فصدقت أبا هريرة

باب في سنن عيادة المريض

حدثنا إسحاق بن موسى الأنصاري حدثنا معن حدثنا مالك عن نوح بن عمرو عن أنس قال أخذ على
سنن قال أنطلق بنا إلى الحسن نعوده فوجدنا عنده أبا موسى الأشعري
فقال له علي أعائدا جئت أم زائرا قال لا بل عائدا فقال علي سمعت
رسول الله صلى الله عليه وسلم يقول ما من مسلم يعود مسلما غدوة
إلا صلى عليه سبعون ألف ملك حتى يمسي وإن عاده عشية إلا
صلى عليه سبعون ألف ملك حتى يصبح وكان له خريف في الجنة

باب في سنن طلاق النسائي وما فيها

حدثنا محمد بن عبد الله بن نمير حدثنا عبيد الله عن نافع عن ابن عمر قال طلقت
امرأتي وهي حائض فذكر
ذلك عمر لرسول الله صلى الله عليه وسلم فقال رسول الله صلى الله
عليه وسلم مره فليراجعها حتى تطهر ثم تحيض حيضة أخرى
فإذا طهرت فليطلقها إن شاء قبل أن يجامعها أو يمسكها فإنها
العدة التي أمر الله أن تطلق لها النساء

باب في سنن النجاة وما فيها

حدثنا أبو نعيم وعبيد الله بن علي قالوا حدثنا زائدة عن
عبد الملك بن عمير عن الشعبي قال سمعت المغيرة بن شعبة يقول سمعت رسول الله صلى الله
عليه وسلم يقول الحلال بين والحرام بين وبينهما مشتبهات

لا يعلمها كثير من الناس فمن اتقى الشبهات استبرأ لدينه وعرضه
ومن وقع في الشبهات وقع في الحرام كالراعي يرعى حول
الحمى يوشك أن يرتع فيه ألا وإن لكل ملك حمى وإن حمى الله
محارمه ألا وإن في الجسد مضغة إذا صلحت صلح سائر الجسد
كله وإذا فسدت فسد الجسد كله ألا وهي القلب

باب في حق العيال وما فيه

حدثنا حجاج بن منهال حدثنا شعبة عن أبي عون عن أبي صالح عن أبي هريرة
قال ذكر رسول الله صلى الله عليه وسلم أفضل الدينار دينار نفقه
الرجل على عياله ودينار نفقه على دابته في سبيل الله ودينار نفقه
على أصحابه في سبيل الله قال أبو قلابة بدأ بالعيال قال وأي رجل أعظم
أجرا من رجل ينفق على عيال له صغار يعفهم أو ينفعهم الله به

باب في حق المرأة على الزوج

حدثنا علي بن محمد حدثنا وكيع عن أبي سنان عن أبي حدرد عن أبيه قال قال
رسول الله صلى الله عليه وسلم إن أكمل المؤمنين إيمانا أحسنهم خلقا
وخياركم خياركم لنسائهم

باب في حق الزوج على المرأة

حدثنا عبيد الله بن معاذ حدثنا أبي حدثنا عبد الملك عن أبي الزبير عن



جابر عن عبد الله عن رسول الله صلى الله عليه وسلم قال لا ينبغي أن يسجد لشيء
ولو كان ذلك كان السلام واجبا

باب في ساتر يصيبه المسلمون

حدثنا قتيبة وأبو معمر قالا حدثنا سفيان عن سهيل بن أبي صالح عن عطاء بن يسار
عن أبي تميم الداري قال قال رسول الله صلى الله عليه وسلم إنما الدين النصيحة ثلاثا
قيل لمن يا رسول الله قال لله ولكتابه ولرسوله ولأئمة المسلمين وعامتهم

حدثنا عبد الله بن موسى بن عبيد الله عن موسى بن يسار عن بعض
أصحاب رسول الله صلى الله عليه وسلم قال قال رسول الله صلى الله عليه وسلم
المسلم أخو المسلم لا يظلمه ولا يخذله ولا يحقره التقوى ههنا في القلب
كفى بالمرء شرا أن يحقر أخاه المسلم كل المسلم على المسلم حرام دمه وماله وعرضه

باب في ساتر الخمر وما فيها

حدثنا بندار حدثنا يحيى بن سعيد عن سفيان حدثني عبد الله بن أبي نجيح عن ابن عباس عن رسول الله
صلى الله عليه وسلم قال إن الله حرم الخمر والميسر والكوبة يعني الطبل
وكل مسكر حرام

باب في الوصية وما فيها

حدثنا محمد بن عبيد الله حدثنا عبد الله بن نافع عن أبيه عن ابن عمر أن رسول الله صلى
الله عليه وسلم قال ما حق امرئ مسلم يبيت ليلتين إلا ووصيته مكتوبة عنده

باب في أحد الساقين وما فيه

حدثنا عبد الله بن موسى حدثنا موسى بن قيس عن حسين عن عمرو بن مرة

رواه ت س ليوسف بن صهيب وقال ت حسن صحيح

سمع جميع الجزء على الشيخ الامام العالم الفقيه المحدث الحافظ ابي محمد عبد الغني
بن علي بن عبد الواحد ابن سرور المقدسي الاشياخ الجلة الشيخ الامام ابو الصفا
خليل بن معز بن شبل بن نصير المغربي وابو طاهر ابراهيم بن القيم الحمصي التنوخي
وكتابة جميله ابي الفتح النقاش ومسند بن عبد الله بن مشيخ
الصحراوي وابو الفتح رياسين بن عبد الله وابو الفدا اسمعيل بن عبد الله الحراني
الحراني وكانت الاسماع على الشيخ علي السبتي عبد الله الاشموني
الحراني وسمع مع الجماعة ابي محمد عبد الوهاب بن محمد بن نصر المقدسي وسمع
من نصف الجزء الاخير ابو العباس احمد بن عبد الحميد احمد المقدسي
وجرى لهم ذلك يوم الجمعة ثالث عشر جمادى الاخرة سنة اثنين وخمسين وخمسمائة بالجامع دمشق بعد صلاة الجمعة والحمد لله رب العالمين

تم بحمد الله هذا الوصف الحر وهو الاربعين للطوسي على الشيخ الامام العالم الحافظ
علم النقاد وعالم الزهاد امام السنة وفاتح البدعة فريد عصره ابي الذر ابي محمد
عبد الغني عبد الواحد بن علي بن سرور المقدسي ابقاه الله طاعته وسمع مع الاشياخ
الاجلاء الفقيه شهاب الدين ابي عبد الله محمد بن خلف بن عبد الحميد بن علوان وابو الفرج
عبد الرحمن المقدسي وابو مبارك بن كنيب بن مكي التنوخي وابو الفرج بن مفرج
البرهي المقدسي وصح عبد الرحمن بن عبد الرحمن الحبشي وصالح على السبتي
على الحراني وهذا خط بيده وهو العارف ذلك في يوم الاربعاء سنة
ست وخمسين وخمسمائة بالمدينة [illegible]

سمع جميع هذا الجزء على الشيخ الإمام العالم الزاهد فخر الأئمة محدث الشام أبي الفتح الحافظ
أبو محمد عبد الغني بن عبد الواحد بن علي بن سرور المقدسي عفا الله عنه وأبوه بخطه يشهد على نفسه بسماعه من الشيخ الإمام
العالم الناقد الزاهد فخر الأئمة أبي الطاهر إسماعيل بن سلفة الأصبهاني رضي الله عنه الشيخ
الإمام الفقيه أبو حامد نصر بن عتيق بن سالم الطرابلسي الفقيه بها وابن عبد الرحمن بن إبراهيم
بن أحمد الطرابلسي وأبو الثناء محمود بن إسماعيل بن محمود الأنصاري وأسعد بن عبد الرحمن بن أسعد الشيباني
وكان الإسماع بدار الوقف بالمدرسة النظامية ذلك يوم الجمعة ثاني عشر
من شهر رجب سنة أربع وثمانين وخمسمائة وصلى الله على سيدنا محمد وآله وصحبه وسلم تسليما

سمع جميع هذا الجزء على الفقيه الإمام العالم الزاهد الأوحد بهاء الإسلام أبي الفتوح الحافظ
أبو محمد عبد الغني بن عبد الواحد بن علي بن سرور المقدسي عفا الله له بخطه يشهد على نفسه بسماعه من الشيخ الإمام
علم الدين أبي الحسن عبد الواحد بن محمد بن عبد الله بن أبي سعد الطائي المعروف بابن الأخوة
الأنصاري والعبد أبو محمد عبد الرحمن بن أحمد بن خلف بن محمد الكلبي وأبو القاسم بن مباركة بن أحمد بن الحسن الباقداري
وعبد الله بن عبد الله بن إبراهيم الهمداني وأبو العباس أحمد بن عبد الله بن عبد الله بن أحمد الحمدي
الإسماع بالمدرسة النظامية بدار الفتوح ذلك يوم الأربعاء ثامن عشر من شهر رجب سنة أربع وثمانين وخمسمائة
وصلى الله على سيدنا محمد وآله وصحبه وسلم تسليما

سمع جميع هذا الجزء على الشيخ الإمام العالم الحافظ أبي محمد عبد
الغني بن عبد الواحد بن علي بن سرور المقدسي وفقه الله بخطه يشهد على نفسه
بسماعه من الشيخ الإمام العالم الزاهد أبي الطاهر إسماعيل بن سلفة الأصبهاني رضي الله عنه
والحسن بن عبد الله وعبد الله وكريمة الله الخاصة أبو محمد سعيد بن مسعود
وأحمد بن حامد بن أحمد وولده حامد وأبو بكر بن مسعود بن مسعود
وأبو عبد الله سعادة بن مسعود بن سعادة وسمع من باب
[illegible] إلى آخره من الشيخ بن عبد الرحيم [illegible]
ذلك يوم الأربعاء سادس عشر من ذي الحجة سنة

سمع جميع هذا الجزء على الشيخ الإمام العالم الزاهد فخر الأئمة محدث الشام أبي الفتح الحافظ
أبو محمد عبد الغني بن عبد الواحد بن علي بن سرور المقدسي عفا الله له وأبوه بخطه يشهد على نفسه بسماعه من الشيخ الإمام
العالم الناقد الزاهد فخر الأئمة أبي الطاهر إسماعيل بن سلفة الأصبهاني رضي الله عنه الشيخ
الإمام الفقيه أبو حامد نصر بن عتيق بن سالم الطرابلسي الفقيه بها وابن عبد الرحمن بن إبراهيم
بن أحمد الطرابلسي وأبو الثناء محمود بن إسماعيل بن محمود الأنصاري وأسعد بن عبد الرحمن بن أسعد الشيباني
وكان الإسماع بدار الوقف بالمدرسة النظامية ذلك يوم الجمعة ثاني عشر
من شهر رجب سنة أربع وثمانين وخمسمائة وصلى الله على سيدنا محمد وآله وصحبه وسلم تسليما

سمع جميع هذا الجزء على الشيخ الإمام العالم الزاهد الأوحد بهاء الإسلام أبي الفتوح الحافظ
أبو محمد عبد الغني بن عبد الواحد بن علي بن سرور المقدسي عفا الله له بخطه يشهد على نفسه بسماعه من الشيخ الإمام
علم الدين أبي الحسن عبد الواحد بن محمد بن عبد الله بن أبي سعد الطائي المعروف بابن الأخوة الأنصاري
والعبد أبو محمد عبد الرحمن بن أحمد بن خلف بن محمد الكلبي وأبو القاسم بن مباركة بن أحمد بن الحسن الباقداري
وعبد الله بن عبد الله بن إبراهيم الهمداني وأبو العباس أحمد بن عبد الله بن عبد الله بن أحمد الحمدي
الإسماع بالمدرسة النظامية بدار الفتوح ذلك يوم الأربعاء ثامن عشر من شهر رجب سنة أربع وثمانين وخمسمائة
وصلى الله على سيدنا محمد وآله وصحبه وسلم تسليما

سمع جميع هذا الجزء على الشيخ الإمام العالم الحافظ أبي محمد عبد
الغني بن عبد الواحد بن علي بن سرور المقدسي وفقه الله بخطه يشهد على نفسه بسماعه
والحسن بن عبد الله وعبد الله وكريمة الله الخاصة أبو محمد سعيد بن مسعود
وأحمد بن حامد بن أحمد وولده حامد وأبو بكر بن مسعود بن مسعود
وأبو عبد الله سعادة بن مسعود بن سعادة وسمع من باب
[illegible] إلى آخره من الشيخ بن عبد الرحيم [illegible]
ذلك يوم الأربعاء سادس عشر من ذي الحجة سنة

سمع جميع هذه الاربعين لمحمد اسلم الطوسي رحمه الله على الشيخ الامام العالم
الزاهد العابد شمس الدين ابي عبد الله محمد عبد المنعم بن عبد الواحد احمد
المقدسي ساعة لها من جمعة الهلال سنة ثمان الاف سبعمائة سعود بن يوسف
المالكي الحنبلي وهو احظر عفا الله عنه الولد احمد الشيخ المسمع وشهاب الدين
احمد الشرف حسن عبد الله بن الحارث عبد العزيز عبد الواحد وعبد الله
بن ابي عبد الله ومحمد علي عبد الحميد العدوي وعبد الله بن محمد
بن وعبد الله بن محمد ابراهيم العمر الوه وحسن علي علي العدوي
وحسن ابراهيم بن احمد سويلم المطيب ابو وجيه دلاوي يوم
الخامس والعشرين من جمادى الاخرى من سنة تسع وسبعين وثمانمائة
بالمدرسة الصالحية تسع وتسعون طاهر بن المحروسي احاديث
جميع مروياته بشرطه والحمد لله وحده وصلى الله على سيدنا محمد وآله
وصحبه وسلم تسليما كثيرا وحسبنا الله ونعم الوكيل

اللهم اغفر لي

سمع هذا الجزء اربعون حديثا على الشيخ المسند المعمر المبارك ابي محمد علي بن عبد الواحد
بن مفلح بن المطعم السمنار سماعه منه الحديث سمعه محمد بن محمد بن خلف بن المنجى ولها بالسند
لحسن العلم بحمد الله ولزم وكتبه احمد بن الذهبي بن ابي الطاهر في ثامن عشر ربيع الاول
سنة ثمان وسبعين وثمانمائة صلى الله على سيدنا محمد وسلم وحسبي الله ونعم الوكيل

قرأت هذا الجزء باجمعه على الشيخ المبارك ابي محمد عيسى بن عبد الرحمن بن معالي بن المطعم
المذكور فسمعه زين الدين عبد الفتاح بن عبد الوهاب الشافعي
الاجدابي بمصر سنة ثمان وسبعين وثمانمائة كتبه عبد الرحمن بن سليمان

سمع جميع الجزء على الشيخ الامام الحافظ ابي محمد عبد المتين بن عبد
الواحد بن علي بن سرور المقدسي بقراءته اثابه الله ابو عبد
الله محمد بن غنائم بن علي ومحمد بن النبيه بن بلدق التنوخي الحرانيان
وسعود بن سليم وبدر بن محمد بن مرتاد وخليل بن ابراهيم بن سالم و
منصور بن كامل بن مالك وعبد الله بن ابراهيم بن علي وسعود بن حسن
بن ابي بكر وعمر بن قيس بن نصر حان ومكي بن ابي العباس بن محمد
وملتب الامام عبد الرحيم بن فلاح بن سويلم بن واصل التيماني
ثم الحراني وذلك يوم الاثنين احد وعشرين من شهر ربيع
الاخر من سنة تسع وثمانين وخمسمائة بظاهر دمشق حرسها الله

سمعه ابو الفرج ابن الجوزي

[illegible]

[illegible]

[illegible]

بسم الله الرحمن الرحيم

أخبرنا الشيخ الإمام العالم البليغ علاء الدين أبو الحسن علي بن محمد بن سلطان بن غانم المقدسي
الموقع وأبو علاء محمد بن يوسف بن محمد بن ابن رجا الشافعيان بقراءتي عليهما
في ثالث ربيع الآخر سنة ست وخمسين وستمائة بالمشرفية من خلاشة جامع دمشق
ح وأنا أول من حضر السماع والعشرين إلى آخرها السبع الصلبة للشيخ أبو العباس أحمد بن
علي بن حسن الكردي الحنبلي المقرئ قراءة عليه وهو يسمع بدار الحديث النفيسية بدمشق
سنة ثلاث وأربعين وستمائة قال أخبرنا الإمام رئيس الدين أبو
العباس أحمد بن عبد الدائم بن نعمة المقدسي وقال أخبرنا بهذا القدر المذكور الشيخ
الإمام أبو المظفر يوسف بن قزغلي التركي قال هو وابن عبد الدائم أخبرنا الإمام العلامة
جمال الدين أبو الفرج عبد الرحمن بن علي بن محمد بن علي ابن الجوزي البغدادي بقراءتي عليه
وأنا أسمع سوى ابن عبد الدائم إلى آخر من حضر السبع السبعين وهو ابن عبد الدائم
حضر أحمد بن محمد العباسي بسند العاشرين وكان يقول أنه المجيد له وهو ثقة
صدوق ولا أجازه



مشيخة الإمام العالم الحافظ العلامة جمال الدين أبي الفرج عبد الرحمن
ابن علي بن محمد بن علي ابن الجوزي البكري الواعظ

سمع من عبد الله بن أحمد بن الحسن الحرستاني وعبد الله بن أحمد بن الحسن الحرستاني
وعبد الرحمن بن أحمد بن الحسن الحرستاني وأبي الحسن علي بن أحمد بن عبد الواحد
الأنصاري وعبد الله

بسم الله الرحمن الرحيم

الحمد لله الذي حبب الينا سماع الحديث وكتابه المنقول ووصل اسنادنا بسيدنا الرسول
والهمنا من زمن الصبى الاستفادة من الشيوخ وبلغنا عند علو السن في العلم الرسوخ
وكان فيمن نعمه الله عز وجل علي ان سمعنا ابا الفضل ابن ناصر حملني الى الاشياخ في
العصر واسمعني العوالي واثبت سماعاتي بخطه واخذ لي اجازات منهم فلما
فهمت الطلب كنت الازم من الشيوخ اعلمهم واوثق من ارباب النقل افهمهم
فكانت همتي تجريد العدد لا تكثير العدد ولما رايت من اصحابي من يوثر
الاطلاع على كبار شاهي ذكرت عن كل واحد منهم حديثا وبينت حال ذلك
السبع والى الله الرغبة في النفع ٥

## السبع الاول

اخبرنا ابو القاسم هبة الله بن محمد بن عبد الواحد بن احمد بن الحصين الشاهد
الحافظ بقراءتي سمعنا ابا الفضل ابن ناصر عليه وانا اسمع يوم الثلاثاء الحادي والعشرين
من جمادى الاولى من سنة عشرين وخمسمائة ثنا ابو طالب محمد بن محمد بن اسرائيل
البزاز قراءة عليه في شهر ربيع الاخر من سنة سبع وخمسين واربعمائة في منزله بدرب
عبدة ثنا ابو اسحق ابراهيم بن محمد بن يحيى المزكي قراءة عليه وانا اسمع في شهر ربيع الاول
سنة اربع وخمسين وثلثمائة في قطيعة الربيع ثنا ابو العباس محمد بن اسحق بن ابراهيم
الثقفي ثنا قتيبة بن سعيد ثنا جعفر بن سليمان ثنا ثابت عن انس رضي الله عنه ان
النبي صلى الله عليه وسلم كان لا يدخر شيئا لغد ٥

## السبع الثاني

اخبرنا ابو بكر محمد بن عبد الباقي بن محمد ثنا عبد الله بن محمد بن عبد الرحمن بن الربيع بن نبهان
قراءة عليه في يوم الثلاثاء الخامس من ذي القعدة سنة ثلاث وثلاثين وخمسمائة
ثنا ابراهيم بن ابوب بن هاشم البزاز ثنا ابو مسلم ابراهيم بن عبد الله بن مسلم الكجي ثنا محمد بن عبد الله
الانصاري ثنا حميد بن سليمان التيمي ثنا انس بن مالك رضي الله عنه قال بعثني عند النبي صلى
الله عليه وسلم رجلان فشمت احدهما ولم تشمت الاخر فقيل يا رسول الله عطس
عندك رجلان فشمت احدهما ولم تشمت الاخر فقال ان هذا حمد الله فشمته وان هذا
لم يحمد الله فلم اشمته ٥ هذا حديث صحيح رواه [illegible] عن حميد [illegible]
[illegible] ثنا ابو داود [illegible] ٥



## السبع الثالث

اخبرنا ابو طاهر محمد بن الحسن بن علي بن ابراهيم بن عبد الله الطابري المعروف بالمزرفي قراءة عليه
في رجب سنة عشرين وخمسمائة ثنا ابو محمد عبد الله بن محمد بن احمد بن اسماعيل
الكتاني قراءة عليه في يوم السبت عاشر المحرم من سنة تسع وخمسين واربعمائة
ثنا ابو الفضل عبد الله بن عبد الله بن محمد بن عبد الرحمن الزهري ثنا جعفر بن محمد بن الحسن
ثنا اسماعيل بن جعفر عن ابي سهيل نافع بن مالك بن ابي عامر عن ابيه عن ابي هريرة
رضي الله عنه ان رسول الله صلى الله عليه وسلم قال ايه المنافق ثلاث اذا حدث
كذب واذا وعد اخلف واذا اؤتمن خان ٥

## السبع الرابع

اخبرنا ابو القاسم هبة الله بن احمد الحريري قراءة سمعنا ابا الفضل ابن ناصر عليه وانا اسمع
في يوم الاربعاء الخامس والعشرين من شعبان سنة عشرين وخمسمائة في داره بالشونيزية
من غربي بغداد ثنا ابو طالب محمد بن علي بن المنى الحربي يوم الجمعة حادي عشر
اربع واربعين واربعمائة ثنا ابو الحسن محمد بن احمد بن اسماعيل بن عنبس بن اسماعيل
المعروف بابن مهدي الواعظ املاء في شهر رمضان سنة سبع وثلاثين وثلاثمائة ثنا
ابو الحسن احمد بن احمد بن مسلم الكاتب ثنا عبد الله بن محمد بن ايوب ثنا سفين عن الزهري
عن انس رضي الله عنه ان النبي صلى الله عليه وسلم قال اذا حضر العشاء واقيمت الصلاة
فابدؤا بالعشاء ٥

## السبع الخامس

اخبرنا ابو الحسن علي بن عبد الواحد
ابن احمد بن العباس الدينوري قراءة سمعنا ابا الفضل ابن ناصر عليه في يوم الاثنين
السادس والعشرين من جمادى الاخرة سنة عشرين وخمسمائة في باب البصرة من
غربي مدينة السلام وانا اسمع ثنا ابو الحسن علي بن عمر القزويني ثنا ابو بكر احمد بن
ابراهيم بن شاذان ثنا ابو القاسم البغوي ثنا احمد بن حنبل ثنا يحيى بن سعيد قال اخبرني
ابو جمرة قال سمعت ابن عباس رضي الله عنه يقول ان وفد عبد القيس لما قدموا
على رسول الله صلى الله عليه وسلم امرهم بالايمان بالله قال اتدرون ما الايمان
بالله قالوا الله ورسوله اعلم قال شهادة ان لا اله الا الله وان محمدا رسول الله
واقام الصلاة وايتاء الزكاة وصوم رمضان وان تعطوا الخمس من المغنم ٥

## السبع السادس

اخبرنا ابو السعادات احمد بن احمد بن عبد الواحد

اخبرنا ابو محمد عبد الله بن احمد بن محمد بن المتوكل بن المعتصم بن الرشيد بن المهدي في
المنصور بقراءة سمعنا ابي الفضل ابن ناصر عليه في يوم الجمعة السابع من جمادى الاولى
من سنة عشرين وخمس مائة في جامع القصر انا ابو طاهر احمد بن علي بن ثابت انا ابو الحسن
احمد بن محمد بن احمد بن موسى بن هرون بن الصلت الاهوازي انا القاضي ابو عبد الله
الحسين بن اسمعيل المحاملي نا مسلم بن جنادة نا ابو معوية عن الاعمش عن ابي صالح
عن ابي هريرة رضي الله عنه قال قال رسول الله صلى الله عليه وسلم يقول الله تعالى
انا عند ظن عبدي بي وانا معه حين يذكرني فان ذكرني في نفسه ذكرته في
نفسي وان ذكرني في ملاء ذكرته في ملاء خير منهم وان اقترب الي شبرا
اقتربت اليه ذراعا وان اقترب الي ذراعا اقتربت اليه باعا وان اتاني يمشي
اتيته هرولة ۝ السبع السابع ۝ اخبرنا ابو الوقت عبد الاول بن عيسى
ابن شعيب بن ابراهيم بن اسحق الهروي المفتي السجزي الاصل قراءة عليه وانا اسمع
في جمادى الاولى من سنة ثلث وخمسين وخمس مائة انا ابو الحسن عبد الرحمن بن محمد بن
المظفر الداودي انا ابو محمد عبد الله بن احمد بن حموية السرخسي انا ابو عمران عيسى بن
عمر بن العباس السمرقندي انا عبد الله بن عبد الرحمن الدارمي انا ابو الوليد الطيالسي
نا شعبة عن حصين عن سالم بن ابي الجعد قال سمعت جابر بن عبد الله رضي الله عنهما
قال اصابنا عطش فجهشنا الى رسول الله صلى الله عليه وسلم فوضع يده في تور
فجعل يفور كانه عيون من خلل اصابعه وقال اذكروا اسم الله فشربنا حتى
شعنا وكفانا ۝ السبع الثامن ۝ اخبرنا ابو غالب احمد بن الحسن بن
احمد بن عبد الله ابن البنا بقراءة سمعنا ابي الفضل ابن ناصر عليه في يوم الجمعة
ثامن والعشرين من رمضان سنة ست وعشرين وخمس مائة بجامع القصر انا
ابو الغنايم عبد الصمد بن علي بن محمد بن الحسن بن الفضل ابن المامون انا ابو الحسن
علي بن عمر بن محمد الحربي السكري نا جعفر بن احمد بن محمد بن الصباح نا حميد بن شعدة
نا سفين بن حبيب عن الحجاج عن يحيى بن ابي كثير عن ابي سلمة عن ابي هريرة رضي الله
عنه قال قال رسول الله صلى الله عليه وسلم ان الله يغار والمومن يغار وغيرة
الله ان ياتي المومن ما حرم عليه ۝ اخرجه البخاري عن ابي نعيم عن سفيان
واخرجه مسلم من وجه آخر عن ابي ملك عن عمرو بن علي الصيرفي كلاهما عن عبد الرحمن بن مهدي
نا سفين وقد روي عن سفين قال سمعت وسمع شيخا يقول سمعت

السبع التاسع

اخبرنا ابو عبد الله يحيى بن ابي علي بن الحسن بن احمد بن عبد الله بن البنا بقراءة سمعنا ابي الفضل
ابن ناصر عليه في جمادى الآخرة من سنة عشرين وخمس مائة وانا اسمع انا القاضي ابو الحسين
محمد بن علي بن محمد بن عبد الصمد بن المهتدي بالله قراءة عليه في شهر ربيع الآخر من سنة ثلث
وخمسين واربعمائة انا ابو الحسن احمد بن عبد الله بن الخضر التنوخي نا محمد بن عمرو بن
البختري نا احمد بن عبد الجبار العطاردي نا ابو معوية عن الاعمش عن ابي سفين عن جابر بن
نافع عن جابر رضي الله عنه قال قال رسول الله صلى الله عليه وسلم لقد اهتز عرش الرحمن
لموت سعد بن معاذ ۝ السبع العاشر ۝ اخبرنا ابو عبد الله الحسين
ابن محمد بن عبد الوهاب نا احمد بن محمد بن الحسن بن عبد الله بن الحسن بن سليمان بن وهب
الدباس المقرئ النحوي المعروف بالبابع قراءة سمعنا ابي الفضل ابن ناصر عليه في رجب
سنة عشرين وخمس مائة انا ابو جعفر محمد بن احمد بن المسلمة انا ابو الفضل عبد الله بن
عبد الرحمن الزهري نا جعفر بن محمد الفريابي نا قتيبة بن سعيد نا ابو عوانة عن عاصم
عن انس بن مالك عن ابي موسى الاشعري قال قال رسول الله صلى الله عليه وسلم
مثل المومن الذي يقرا القران مثل الاترجة ريحها طيب وطعمها طيب ومثل المومن الذي
لا يقرا القران مثل التمرة لا ريح لها وطعمها حلو ومثل المنافق الذي يقرا القران مثل
الريحانة ريحها طيب وطعمها مر ومثل المنافق الذي لا يقرا القران كمثل الحنظلة
ليس لها ريح وطعمها مر ۝ السبع الحادي عشر ۝
اخبرنا ابو الحسن علي بن احمد بن الحسن بن عبد الباقي الموحد بقراءة سمعنا ابي الفضل ابن
ناصر عليه وانا اسمع في شهر رجب سنة عشرين وخمس مائة انا القاضي ابو المعز
هبة الله بن محمد بن نصر التميمي قراءة عليه في غرة شهر رجب سنة اربع وعشرين
نا محمد بن عبد الله بن الحسن بن علي بن محمد بن محمد الاديب نا ابو العباس
محمد بن يعقوب الاصم نا احمد بن عبد الجبار العطاردي نا حفص بن غياث نا الاعمش
نا اسحق السبيعي عن الاغر بن مسلم عن ابي سعيد الخدري وابي هريرة رضي الله عنهما
قالا قال رسول الله صلى الله عليه وسلم قال الله عز وجل العز ازاري والكبرياء ردائي
فمن نازعني منهما شيئا عذبته ۝ السبع الثاني عشر ۝
اخبرنا ابو غالب محمد بن الحسن بن علي بن الحسن الماوردي قراءة سمعنا ابي الفضل ابن ناصر
عليه في سنة اثنين وعشرين وخمس مائة انا ابو الفوارس طراد بن محمد الزينبي انا
ابو الحسن محمد بن الحسن بن محمد بن الفضل القطان نا اسمعيل بن محمد الصفار نا الحسن

شبكة الألوكة www.alukah.net

وعن عبد الله بن هاشم عن سفيان بن عيينة عن الزهري عن أنس بن مالك رضي
الله عنه قال قال رسول الله صلى الله عليه وسلم إن يوم القيامة يأتي الجنة فاستفتح
فيقول الخازن من أنت فأقول محمد فيقول بك أمرت أن لا أفتح لأحد قبلك ○

السبع الثالث عشر ○ أخبرنا أبو الحسن علي بن عبد الله بن نصر بن بشرى
الزاغوني بقراءته علينا إن فضلا بن نصر عليه في شهر رجب من سنة ست وعشرين
وخمسمائة أنا أبو الحسن أحمد بن محمد بن أحمد بن عبد الله بن المتوكل أنا عيسى بن علي بن عيسى
بن داود بن الجراح قراءة عليه في يوم الاثنين الحادي والعشرين من جمادى الآخرة سنة
سبعين وثلاثمائة أنا أبو القاسم عبد الله بن محمد البغوي أنا محمد بن نعيم بن الهيثم الدبري
إملاء من كتابه في ذي الحجة سنة سبع وعشرين ومائتين أنا أبو عوانة عن أبي بشر عن أبي سفيان
عن جابر بن عبد الله رضي الله عنهما أن النبي صلى الله عليه وسلم قال هل لك يا أم هانئ
ما عندنا إلا خل فدعا به فجعل يأكل ويقول نعم الإدام الخل مرتين ○

السبع الرابع عشر ○ أخبرنا أبو منصور محمد بن عبد الملك بن الحسن بن إبراهيم
بن خيرون المقرئ بقراءتي عليه في يوم الخميس لست بقين من شهر ربيع الأول سنة ست وعشرين
وخمسمائة أنا أبو جعفر محمد بن أحمد بن المسلمة في يوم الجمعة الثاني عشر من صفر
سنة ثلاث وستين وأربعمائة أنا أبو القاسم عيسى بن علي بن عيسى الوزير أنا بندار
أنا العلاء بن موسى أنا الليث بن سعد عن نافع عن ابن عمر رضي الله عنهما قال رأى
رسول الله صلى الله عليه وسلم نخامة في قبلة المسجد وهو يصلي فحك بيده ثم
قال إن أحدكم إذا كان في الصلاة فإن الله تعالى قبل وجهه فلا يتفلن أحدكم قبل وجهه في الصلاة ○

السبع الخامس عشر ○ أخبرنا أبو القاسم إسماعيل بن أحمد بن عمر بن إسحاق
السمرقندي بقراءتي عليه في يوم الثلاثاء السادس من شعبان من سنة تسع وعشرين
وخمسمائة أنا أبو محمد الحسن بن علي بن الحسن بن أبي عثمان وأبو القاسم علي بن أحمد بن البسري
وأبو طاهر عبد الكريم بن الحسن بن رزمة وأبو الحسن عاصم بن الحسن بن عاصم قالوا
أنا أبو عمرو عبد الواحد بن مكرم بن محمد أنا الحسن بن إسماعيل المحاملي أنا أحمد بن نصير
أنا مالك عن ابن شهاب عن حميد بن عبد الرحمن بن عوف عن أبي هريرة رضي الله عنه
أن رسول الله صلى الله عليه وسلم قال من أنفق زوجين في سبيل الله نودي
من باب الجنة يا عبد الله هذا خير فمن كان من أهل الصلاة دعي من باب الصلاة ومن
كان من أهل الجهاد دعي من باب الجهاد ومن كان من أهل الصدقة دعي من باب
الصدقة ومن كان من أهل الصيام دعي من باب الريان فقال أبو بكر ما على من يدعى
من تلك الأبواب كلها من ضرورة فهل يدعى أحد من تلك الأبواب كلها قال نعم وأرجو أن تكون منهم ○

السبع السادس عشر ○ أخبرنا أبو البركات عبد الوهاب بن المبارك بن
أحمد بن الحسن الأنماطي بقراءتي عليه في ربيع الآخر من سنة أربع وثلاثين وخمسمائة
أنا أبو محمد عبد الله بن محمد بن عبد الله الصريفيني أنا أبو محمد الحسن بن عبد الله
الصيرفي أنا أبو القاسم البغوي أنا علي بن الجعد أنا شعبة عن منصور عن أبي
وائل عن ابن مسعود رضي الله عنه قال قال رسول الله صلى الله عليه وسلم إن مما أدرك
الناس من كلام النبوة الأولى إذا لم تستحي فاصنع ما شئت ○

السبع السابع عشر ○ أخبرنا أبو الفتح عبد الملك بن أبي القاسم بن أبي سهل
الكروخي بقراءتي علينا إن الفضل بن نصر عليه وأنا أسمع أنا أبو عامر محمود بن
القاسم الأزدي وأبو طاهر أحمد بن عبد الصمد الغورجي قالا أنا أبو محمد عبد الجبار
ابن محمد بن عبد الله بن الجراح المروزي أنا أبو العباس محمد بن أحمد بن محبوب أنا جرير
أنا أبو عيسى محمد بن عيسى بن سورة الترمذي أنا يوسف بن عيسى أنا محمد بن فضيل
عن عمارة عن أبي زرعة عن أبي هريرة رضي الله عنه قال قال رسول الله صلى
الله عليه وسلم كلمتان خفيفتان على اللسان ثقيلتان في الميزان حبيبتان
إلى الرحمن سبحان الله وبحمده سبحان الله العظيم ○ السبع الثامن عشر
أخبرنا أبو عبد الله محمد بن محمد بن العلاء الوراق قراءة عليه وأنا أسمع في يوم
الاثنين رابع عشري ربيع الآخر من سنة أربع وثلاثين وخمسمائة أنا أبو
أحمد بن محمد بن شاذويه الكازروني قراءة عليه وأنا أسمع في صفر سنة إحدى
وستين وأربعمائة أنا أبو حامد أحمد بن أبي طاهر الإسفرايني قراءة عليه
في منزله في قطيعة الربيع في جمادى الأولى من سنة أربع وأربعمائة أنا إبراهيم
ابن محمد بن عبدك الشعراني بإسفرايين في ربيع الآخر من سنة ست وثلاثين
وثلاثمائة أنا الحسن بن سفيان الشيباني قراءة عليه في ذي الحجة من سنة أربعين

وسلمه ثنا العباس بن الوليد النرسي ثنا سفيان بن عيينة عن منصور بن المعتمر عن
ابي وائل عن ابي هريرة رضي الله عنه قال قال رسول الله صلى الله عليه وسلم من تبع
هذا البيت فلم يرفث ولم يفسق رجع كيوم ولدته امه ٥ السبع التاسع عشر
اخبرنا القاضي ابو القاسم عبد الله بن محمد بن عبد الله الاصبهاني بقراءة سماعي عليه
عليه في يوم الثلاثاء من عشري شوال من سنة خمس وخمسمائة انا ابو الطيب
عبد الرزاق بن عمر بن موسى بن شمة قراءة عليه في شعبان من سنة سبع وخمسين واربعمائة
انا ابو محمد بن رحيم بن علي بن علي بن زاذان المعروف بابن المقرئ انا ابو يعلى الموصلي
ثنا عبد الله بن محمد بن عبد الرحمن ثنا علي بن الجعد انا شعبة وهشيم وحماد بن سلمة
عن عبد العزيز بن صهيب عن انس رضي الله عنه قال كان رسول الله صلى الله
عليه وسلم اذا دخل الخلاء قال اللهم اني اعوذ بك من الخبث والخبائث ٥ اخبرنا
السبع العشرون ٥ اخبرنا ابو سعيد احمد بن محمد بن علي بن محمود بن الرحيم بن
باخرة النوزني قراءة عليه وانا اسمع في سلخ ربيع الاول من سنة اربع وثلاثين
وخمسمائة انا ابو محمد عبد الله بن محمد الصريفيني انا عبد الله بن جنابة انا البغوي
ثنا علي بن الجعد انا شعبة عن الحكم قال سمعت ابن ابي ليلى يقول لقيني كعب بن عجرة
فقال الا اهدي لك هدية ان رسول الله صلى الله عليه وسلم خرج علينا فقلنا
يا رسول الله قد علمنا كيف السلام عليك فكيف الصلاة عليك قال قولوا اللهم صل
على محمد وعلى آل محمد كما صليت على ابراهيم انك حميد مجيد وبارك على محمد وعلى آل
محمد كما باركت على ابراهيم انك حميد مجيد ٥ السبع الحادي والعشرون
اخبرنا ابو سعد احمد بن محمد بن الحسن بن علي بن احمد بن سليمان النعالي بقراءة سماعي
ابي الفضل ابن ناصر عليه في شوال من سنة اربع وثلاثين وخمسمائة انا ابو القاسم عبد الرحمن بن ابي عبد الله بن منده وابو بكر محمد بن عمر الطبراني وابو الفضل
المطهر بن عبد الواحد البزاز وابو عيسى عبد الرحمن بن محمد بن عبد الرحمن بن زياد
وابو بكر محمد بن الحسن ابن ماجه قالوا انا ابو جعفر احمد بن محمد المزرفي ثنا محمد بن
ابراهيم بن علي الجزري ثنا محمد بن سليمان لوين ثنا عبد الحميد بن سليمان عن محمد بن
عجلان عن سعيد بن يسار عن ابي هريرة رضي الله عنه قال قال رسول الله صلى
الله عليه وسلم ما من امرئ يتصدق بصدقة من كسب طيب ولا يقبل الله الا طيبا

حتى ولو



ولو بتمرة الا اخذها الله بيمينه ثم يربيها كما يربي احدكم فلوه او فصيله حتى يوفيه
يوم القيامة مثل الجبل العظيم ٥ السبع الثاني والعشرون ٥
اخبرنا ابو النجم بدر بن عبد الله الشيخي مولى عبد المحسن بن محمد البغدادي بقراءة سماعي
ابي الفضل ابن ناصر عليه في يوم الخميس الثاني عشر من شعبان من سنة عشر وخمسمائة انا
ابو جعفر محمد بن احمد بن المسلمة قراءة عليه وانا اسمع في شوال من سنة ثلاث وستين
واربعمائة انا ابو الفضل عبد الله بن عبد الرحمن الزهري انا جعفر بن محمد الفريابي
ثنا محمد بن عثمان بن خلد ثنا عبد العزيز بن ابي حازم عن العلاء عن ابيه عن ابي هريرة
رضي الله عنه ان رسول الله صلى الله عليه وسلم قال بادروا بالاعمال فتنا كقطع
الليل المظلم يصبح الرجل مؤمنا ويمسي كافرا ويمسي مؤمنا ويصبح كافرا يبيع
دينه بعرض من الدنيا ٥ السبع الثالث والعشرون ٥
اخبرنا ابو النجم عباد بن محمد بن طاهر بن عبد الله الخشناباذي الاصبهاني بقراءة سماعي
ابي الفضل بن ناصر عليه في يوم الاربعاء لسبع صفر من سنة احدى وعشرين وخمسمائة
انا ابو علي الحسن بن عمر بن الحسن بن يزنق الاصبهاني انا ابو الحسن علي بن احمد
ابن سلمان انا ابي انا ابو حاتم ثنا محمد بن عبد الله الغزاعي ثنا حماد بن سلمة عن
ثابت عن انس رضي الله عنه قال كان رسول الله صلى الله عليه وسلم
ازهر اللون كان عرقه اللؤلؤ ما مسست خزة ولا ديباجة الين من
كف رسول الله صلى الله عليه وسلم ولا شممت مسكة ولا عنبرة اطيب من
رائحة رسول الله صلى الله عليه وسلم ٥ السبع الرابع والعشرون
اخبرنا ابو محمد يحيى بن علي بن محمد بن الطراح المذهب بقراءتي عليه في يوم الخميس
عاشر جمادى الآخرة من سنة اربع وثلاثين وخمسمائة انا ابو الغنائم عبد الله
ابن علي بن المأمون قراءة عليه وانا اسمع في جمادى الآخرة من سنة خمس وستين واربعمائة
انا ابو القاسم عبد الله بن محمد بن جنابة قراءة عليه وانا اسمع لاربع بقين من شوال
سنة سبع وثلاثين وثلاثمائة انا ابو محمد يحيى بن محمد بن صاعد ثنا يعقوب بن ابراهيم
الدورقي ثنا ابو معاوية عن الاعمش عن شقيق عن عبد الله رضي الله عنه قال
سئل رسول الله صلى الله عليه وسلم اي الذنب اكبر قال فقال ان تجعل لله ندا
وهو خلقك قال ثم اي قال ان تقتل ولدك من اجل ان يطعم معك قال

قرأ قال أنبأ جليله جارك ٥ السبع الخامس والعشرون ٥
أخبرنا أبو المعالي عبد الخالق بن أحمد بن عبد الله بن علي بن الحسن بن عثمان الشيباني المعروف
بابن البدر بقراءتي عليه في يوم الجمعة خامس عشر شهر ربيع الأول سنة أربع وثلاثين
وخمسمائة أنا أبو الحسن أحمد بن محمد بن النقور في شعبان سنة خمس وستين وأربعمائة
أنا أبو طاهر محمد بن عبد الرحمن بن العباس الخلص أنا أبو القاسم البغوي نا روح
محمد بن زيادة بن فروة البلدي نا أبو شهاب الحناط عن إسماعيل بن أبي خالد عن قيس
ابن أبي حازم عن جرير بن عبد الله قال كنا عند رسول الله صلى الله عليه وسلم
فنظر إلى القمر ليلة البدر فقال إنكم سترون ربكم عيانا كما ترون هذا لا تضامون
في رؤيته فإن استطعتم أن لا تغلبوا على صلاة قبل طلوع الشمس وقبل الغروب
السبع السادس والعشرون ٥ أخبرنا أبو السعود أحمد بن علي بن محمد
ابن المجلي بقراءته سنة إحدى وأربعين وخمسمائة أنا أبو الفضل بن ناصر عليه في جمادى الآخرة سنة عشرين وخمسمائة
أنا أبو الحسن محمد بن علي بن المهتدي أنا أبو القاسم أحمد بن محمد الأزهري نا حميد بن زنجويه
نا يحيى بن سعيد القطان نا الأعمش نا زيد بن وهب نا عبد الله بن مسعود رضي
الله عنه قال قال رسول الله صلى الله عليه وسلم وهو الصادق المصدوق إن أحدكم
يجمع خلقه في بطن أمه أربعين يوما وذكر الحديث ٥ السبع السابع والعشرون
أخبرنا أبو عبد الله الحسين بن علي بن أحمد الخياط المقرئ بقراءتي عليه في يوم الثلاثاء
الحادي عشر شهر ربيع الآخر سنة أربع وثلاثين وخمسمائة أنا أبو الغنائم
عبد الصمد بن علي بن المأمون أنا أبو الحسن علي بن عمر الدارقطني نا أحمد بن موسى بن
إسحاق الأنصاري نا يحيى بن يونس بن يحيى التميمي نا أحمد بن مسلم السنوي نا
حماد بن زيد عن أيوب السختياني عن مجاهد عن ابن عمر رضي الله عنهما قال أخذ
رسول الله صلى الله عليه وسلم ذات يوم ببعض جسدي فقال يا عبد الله كن
في الدنيا كأنك غريب أو عابر سبيل واعدد نفسك من أهل القبور وإذا جاء
ثم أقبل علي ابن عمر رضي الله عنهما فقال يا مجاهد إذا أمسيت فلا تحدث نفسك
بالصباح وإذا أصبحت فلا تحدث نفسك بالمساء وخذ من صحتك لسقمك ومن
حياتك لموتك فإنك لا تدري ما اسمك غدا ٥ هذا متن صحيح أخرجه البخاري
من حديث مجاهد وهو غريب من حديث أيوب عن مجاهد تفرد به السنوي عن حماد بن زيد ٥



السبع الثامن والعشرون
أنا أبو الفضل محمد بن عمر بن يوسف الأرموي بقراءتي عليه في جمادى الآخرة سنة أربع
وثلاثين وخمسمائة نا القاضي الشريف أبو الحسن محمد بن علي بن المهتدي بالله
في شهر صفر سنة أربع وستين وأربعمائة نا أبو أحمد عبد الله بن عدي بن الشرقي
الجاتب نا أبي نا محمد بن أيوب نا ابن أبي أويس قال حدثني مالك عن العلاء عن أبيه
عن أبي هريرة رضي الله عنه أن رسول الله صلى الله عليه وسلم قال ألا أخبركم بما
يمحو الله به الخطايا ويرفع به الدرجات إسباغ الوضوء على المكاره وكثرة
الخطا إلى المساجد وانتظار الصلاة بعد الصلاة فذلكم الرباط فذلكم الرباط
السبع التاسع والعشرون ٥ أخبرنا أبو الفضل أحمد بن الحسن بن هبة الله
ابن الحسن المقرئ الأسكاف بقراءتي بأصبهان نا أبو الحسن أحمد بن محمد بن النقور
أنا عيسى بن علي البغوي نا شيبان بن فروخ نا سعيد بن سليم عن أنس بن مالك
رضي الله عنه قال قال رسول الله صلى الله عليه وسلم إذا أخذت كريمتيه في
الدنيا فرضي لها الجنة قال أي يا رسول الله وإن كانت واحدة قال وإن
كانت واحدة ٥ السبع الثلاثون ٥ أخبرنا أبو سعد إسماعيل بن أبي صالح
أخبرني عبد الملك المؤذن النيسابوري بقراءتي سنة إحدى وأربعين وخمسمائة أنا أبو الفضل بن ناصر عليه في يوم
الاثنين الرابع من صفر سنة إحدى وعشرين وخمسمائة أنا أبو القاسم عبد الله بن علي
ابن إسحاق الفقيه أنا أبو حسان محمد بن أحمد بن جعفر المزكي أنا أبو عمرو محمد بن جعفر
العدل نا إبراهيم بن علي الترمذي نا يحيى بن يحيى قال قرأت على مالك عن ابن شهاب
عن عطاء عن أبي سعيد الخدري رضي الله عنه أن رسول الله صلى الله عليه وسلم
قال إذا سمعتم النداء فقولوا مثل ما يقول المؤذن ٥ السبع الحادي والثلاثون
أخبرنا أبو منصور أحمد بن محمد بن عبد القاهر الطوسي أنا أبو الحسن أحمد بن الفتح أنا
عبد الله بن محمد بن حبابة أنا البغوي نا طالوت بن عباد نا فضال بن جبير
نا أبو أمامة رضي الله عنه قال سمعت النبي صلى الله عليه وسلم يقول ثلاث
من كن فيه وجد حلاوة الإيمان أن يكون الله ورسوله أحب إليه مما سواهما
وأن يحب لا يحبه إلا لله وأن يكره أن يرجع في الكفر بعد إذ أنقذه
الله منه كما يكره أن يلقى في النار ٥

السبع الثاني والثلاثون

أخبرنا أبو الحسن محمد بن أحمد بن محمد بن إبراهيم الدقاق المعروف بابن صرما بقراءتي عليه في
يوم الاثنين لعشر بقين من صفر سنة أربع وثلاثين وخمسمائة، قال: أخبرنا عبد الله بن الحسن
بن محمد الخلال، قال: أخبرنا أبو القاسم عبد الله بن أحمد بن علي بن الحسن الصيدلاني، قال: أخبرنا أبو طاهر عبد الله
ابن محمد بن زياد النيسابوري، قال: حدثنا محمد بن يحيى، قال: حدثنا عبد الرزاق، قال: أخبرنا معمر عن الزهري
عن محمد بن جبير بن مطعم عن محمد بن جبير بن مطعم أن أباه أخبره أنه سمعه
هو يقرأ مع النبي صلى الله عليه وسلم وهو آنئذ مشركٌ في خبر طلب
الأعراب يسألونه فاضطروه إلى شجرة فخطفت رداءه وهو على راحلته
فوقف فقال: ردوا علي ردائي أتخشون علي البخل؟ فلو كان لي عدد هذه
العضاه نعاً لقسمتها بينكم ثم لا تجدوني بخيلاً ولا جباناً ولا كذوباً. ○ انفرد به البخاري

السبع الثالث والثلاثون ○ أخبرنا أبو المعالي أحمد بن محمد بن الحسين بن
عمار المقرئ بقراءتي عليه في يوم الاثنين الخامس والعشرين من شهر
ربيع الآخر سنة أربع وثلاثين وخمسمائة، قال: أخبرنا أبو علي الحسن بن أحمد بن عبد الله بن البنا، قال: أخبرنا أبو الحسن
ابن بشران، قال: أخبرنا ابن صفوان، قال: أخبرنا عبد الله بن محمد القرشي، قال: أخبرنا الوليد بن شجاع
قال: أخبرنا عدي عن شعبة عن العلاء بن عبد الرحمن عن أبيه عن أبي هريرة
رضي الله عنه قال: قال رسول الله صلى الله عليه وسلم: الدنيا سجن المؤمن وجنة
الكافر. ○ السبع الرابع والثلاثون ○ أخبرنا أبو القاسم علي بن علي
ابن عوض بن أبي برجة بن حمزة الهمداني العلوي الهروي بقراءة سمعها، قال: أخبرنا الفضل
ابن ناصر عليه في يوم الأربعاء السابع عشر من شهر ربيع الآخر سنة عشرين
وخمسمائة من الرباط الذي عند باب الشورفي الجلبة، قال: أخبرنا أبو واحد عبد الحميد بن
عبد الواحد بن محمد بن أحمد المحمودي، قال: أخبرنا أبو الحسن محمد بن عبد الرحمن بن محمد الدباغ،
قال: أخبرنا علي بن محمد بن عيسى، قال: أخبرنا أبو اليمان، قال: أخبرنا شعيب عن الزهري، قال: أخبرني عروة
أن عائشة رضي الله عنها قالت: أتتم رسول الله صلى الله عليه وسلم بالعشاء
حتى ناداه عمر: نام النساء والصبيان. فخرج رسول الله صلى الله عليه وسلم
فقال: ما ينتظرها أحد من أهل الأرض غيركم. ولا يصلى يومئذ إلا بالمدينة. ○
أخرجه البخاري عن أبي اليمان، ومسلم عن حرملة عن ابن وهب كلاهما عن الزهري، فكان سمعته من
طريق البخاري عن الداودي سمع سماعاً وطريق مسلم عن عبد الغافر سمع سماعاً.



السبع الخامس والثلاثون

أخبرنا أبو منصور عبد الرحمن بن محمد بن عبد الواحد القزاز بقراءتي عليه في جمادى
الآخرة من سنة أربع وثلاثين وخمسمائة، قال: أخبرنا أبو الغنائم عبد الصمد بن علي بن محمد
ابن الحسن بن الفضل بن المأمون قراءة عليه في شهر ربيع الأول من سنة إحدى
وستين وأربعمائة وأنا أسمع، قال: أخبرنا أبو القاسم عبد الله بن محمد بن حبابة قراءة عليه
في شوال سنة سبع وثلاثين وثلاثمائة وأنا أسمع، قال: حدثنا عبد الله بن محمد بن عبد العزيز
البغوي، قال: حدثنا هشيم، قال: أخبرنا منصور عن الحسن عن عبد الرحمن بن سمرة
قال: قال لي رسول الله صلى الله عليه وسلم: إذا حلفت على يمين فرأيت
غيرها خيراً منها فأت الذي هو خير وكفر عن يمينك. ○ أخرجه البخاري

السبع السادس والثلاثون ○ أخبرنا أبو القاسم سعيد بن أحمد بن
الحسن بن البنا بقراءتي عليه في شهر ربيع الأول من سنة ست وأربعين وخمسمائة،
قال: أخبرنا أبو منصور محمد بن علي الوشتي، قال: أخبرنا أبو الحسن علي بن محمد بن بشران، قال: أخبرنا إسماعيل
ابن محمد الصفار، قال: حدثنا سعدان بن نصر، قال: حدثنا سفيان بن عيينة عن الزهري عن سالم
ابن عبد الله عن أبيه، قال: رأيت النبي صلى الله عليه وسلم إذا افتتح الصلاة
رفع يديه حتى يحاذي منكبيه، وإذا أراد أن يركع وبعدما يرفع رأسه من الركوع
ولا يرفع بين السجدتين. ○ السبع السابع والثلاثون ○

أخبرنا القاضي أبو الفتح عبد الله بن محمد البيضاوي بقراءتي عليه في رمضان سنة
خمس وثلاثين وخمسمائة، قال: أخبرنا أبو الحسن أحمد بن محمد بن النقور، قال: أخبرنا أبو القاسم عبد الله
ابن محمد بن حبابة، قال: حدثنا عبد الله بن محمد البغوي، قال: حدثنا هدبة بن خالد، قال:
حدثنا حماد بن سلمة عن ثابت عن عبد الرحمن بن أبي ليلى عن صهيب رضي الله عنه
قال: قال رسول الله صلى الله عليه وسلم للذين أحسنوا الحسنى وزيادة: قال
صلى الله عليه وسلم: إذا دخل أهل الجنة الجنة وأهل النار النار نادى مناد
إن لكم عند الله عز وجل موعداً يريد أن ينجزكموه. فيقولون: ما هو؟ ألم يثقل
موازيننا ويبيض وجوهنا ويدخلنا الجنة ويجرنا من النار؟ فيكشف الحجاب
فينظرون إلى الله عز وجل. فما شيء أعطوه أحب إليهم من النظر إليه

عز وجل وهي الزيادة ٥ السبع الثامن والثلاثون ٥

اخبرنا ابو الحسن علي بن المبارك بن الحسن الخياط المقرئ بقراءته سمعنا ابي الفضل
ابن ناصر عليه في جمادى الآخرة سنة خمس وخمسمائة انا السمعاني انا ابو الحسن ابن
النقور انا ابو نعيم عبد الله بن جابر انا ابو القاسم عبد الله بن محمد البغوي ثنا ابو
ابن عتاد ثنا نصال بن حميد قال سمعت ابا امامة الباهلي يقول سمعت رسول الله
صلى الله عليه وسلم يقول اكفلوا لي بست اكفل لكم بالجنة اذا حدث احدكم
فلا يكذب واذا اؤتمن فلا يخن واذا وعد فلا يخلف غضوا ابصاركم وكفوا ايديكم
واحفظوا فروجكم ٥ السبع التاسع والثلاثون ٥

اخبرنا ابو منصور عبد الجبار بن ابرهيم بن عبد الوهاب بن محمد انا اسحق بن محمد بن
ابن مندة الاصبهاني بقراءته سمعنا ابي الفضل بن ناصر عليه في يوم الاحد سادس
عشر من شوال سنة خمس وخمسمائة انا سهل بن عبد الله بن علي المقرئ انا الحسن
ابن الخليل بن محمد بن الليث ثنا عبد الله بن عون احمد بن علي بن سوذب ثنا احمد بن محمد
ابن خثيم الكوفي ثنا ابو معوية عن عاصم الاحول عن ابي عثمان النهدي عن ابي موسى
الاشعري رضي الله عنه قال كنا مع النبي صلى الله عليه وسلم في سفر فهبطنا وادي
الى ارض فرفع الناس اصواتهم بالتكبير فقال رسول الله صلى الله عليه وسلم
يا ايها الناس اربعوا على انفسكم انكم لا تدعون اصم ولا غائبا انما تدعون سميعا
قريبا قال ودعاني وكنت قريبا منه فقال يا عبد الله بن قيس الا ادلك على كلمة
من كنوز الجنة قلت بلى قال لا حول ولا قوة الا بالله ٥ السبع الاربعون

اخبرنا ابو طاهر محمد بن محمد بن احمد المخلصي بقراءته علي سماعا في المحرم سنة
تسع وعشرين وخمسمائة انا ابو الغنائم عبد الصمد بن علي بن المأمون انا ابو الحسن
علي بن عمر الدارقطني ثنا مكرم بن ابي داود ثنا عمرو بن عثمان ثنا محمد بن خميد ثنا
ابرهيم بن ابي عبلة عن الزهري عن عروة بن الزبير عن عائشة رضي الله عنها
قالت كان رسول الله صلى الله عليه وسلم يصلي الغداة فيشهد معه نساء
المؤمنين متلفعات ثم يرجعن وما يعرفن ٥ هذا حديث صحيح المتن اخرجه البخاري
عن ابراهيم بن شعيب واخرجه مسلم عن زهير عن منصور عنه كلاهما عن ابي بكر بن عبد الله بن ابي اويس
ورواه محمد بن اسحاق الذي ذكرناه عن عروة عن ابرهيم بن ابي عبلة عن الزهري عن عروة عن عائشة



السبع الحادي والاربعون

اخبرنا ابو منصور موهوب بن احمد بن محمد بن الخضر الجواليقي بقراءتي عليه في يوم
الاحد الثامن والعشرين من جمادى الاولى سنة اربع وثلاثين وخمسمائة انا ابو
القاسم علي بن احمد بن محمد بن البشرى البندار قراءة عليه وانا اسمع في داره
بباب المراتب سنة ثلاث وسبعين واربعمائة انا ابو الحسن احمد بن محمد بن الصلت
القرشي ثنا ابرهيم بن عبد الله الهاشمي ثنا ابو مصعب احمد بن ابي بكر الزهري
عن مالك بن انس عن عمه نافع بن مالك عن صالح عن ابي هريرة رضي الله عنه
قال قال رسول الله صلى الله عليه وسلم السفر قطعة من العذاب يمنع احدكم
نومه وطعامه وشرابه فاذا قضى احدكم نهمته من وجهه فليعجل الرجوع
الى اهله ٥ السبع الثاني والاربعون ٥

حدثنا محمد بن ناصر بن علي السلامي الدار القارشي الاصل من لفظه في يوم السبت
ثالث عشر شهر ربيع الاول سنة احدى وعشرين وخمسمائة انا ابو طاهر
محمد بن احمد بن محمد بن ابي الصقر الانباري قراءة عليه وانا اسمع في شعبان سنة
ثلاث وسبعين واربعمائة انا الحسن بن محمد بن المحضري في استلاخ ذي
الحجة سنة ثمان وعشرين واربعمائة انا ابو الحسن محمد بن عبد الله بن زكريا الجرجاني
النيسابوري ثنا ابو عبد الرحمن احمد بن شعيب بن علي النسائي في سنة خمس
وسبعين ومائتين ثنا اسحق بن ابرهيم ثنا سفين عن هشام بن عروة عن ابيه
عن عائشة رضي الله عنها قالت سألت الحرث بن هشام رسول الله صلى الله
عليه وسلم كيف يأتيك الوحي قال في مثل صلصلة الجرس فيفصم عني
وقد وعيت عنه وهو اشد علي واحيانا يتمثل لي ملك في مثل صورة الفتى فيكلمني
فاعي ما يقول ٥ اخرجه البخاري عن عبد الله بن يوسف عن مالك واخرجه مسلم
عن ابي بكر عن ابي اسامة كلاهما عن هشام ٥ السبع الثالث والاربعون

اخبرنا ابو محمد عبد الله بن علي المقرئ بقراءته علي انا ابو عبد الله الحسين بن احمد
ابن محمد بن طلحة النعالي انا ابو عمرو عبد الواحد بن محمد بن مهدي ثنا الحسن بن اسمعيل
المحاملي ثنا يوسف بن موسى القطان ثنا اسمعيل بن علية ثنا احمد بن علي بن المبارك
عن يحيى بن ابي كثير عن ابي سلمة عن بشير بن سعيد عن زيد بن خالد الجهني قال
قال رسول الله صلى الله عليه وسلم من جهز غازيا فقد غزا ومن خلفه في اهله

فقد عزا ٥ اخرجه البخاري عن اسحاق عن معمر عن عبد الوارث واخرجه مسلم عن ابي الربيع الزهراني
عن خالد بن زيد كلاهما عن حسين المعلم عن يحيى بن ابي كثير ٥ وكان سعد يقرئ بنيه هذا
السبع الرابع والاربعون ٥ اخبرنا ابو بكر احمد بن عبيد بن الزاغوني بقراءتي
عليه في رمضان سنة خمس واربعين وخمسمائة انا نصر بن احمد بن البطر انا
الزينبي املاء في يوم الجمعة ثالث رجب سنة ثلاث وسبعين واربعمائة انا ابو
الحسن محمد بن احمد بن رزقويه قراءة عليه وانا اسمع في رمضان سنة احدى
عشرة واربعمائة انا محمد بن يحيى بن محمد بن علي بن حرب انا سفيان بن
عيينة عن الزهري عن سالم عن ابيه قال قال النبي صلى الله عليه وسلم لا حسد
الا في اثنتين رجل اتاه الله عز وجل القرآن فهو يقوم به آناء الليل وآناء النهار
ورجل اتاه الله مالا فهو ينفقه آناء الليل وآناء النهار ٥
اخرجه البخاري عن ابن المديني واخرجه مسلم عن زهير بن حرب كلاهما عن
سفيان ٥ السبع الخامس والاربعون ٥
اخبرنا ابو الحسن بن عبد الله الزاغوني انا عبد الله بن جعفر بقراءتي عليه في ذي
القعدة سنة اربعين وخمسمائة انا ابو علي الحسن بن احمد بن عبد الله بن البنا في
جمادى الاولى سنة سبعين واربعمائة انا ابو الحسن محمد بن محمد البزاز انا ابو بكر
احمد بن سليمان النجاد انا الحرث بن محمد التميمي انا يزيد بن هرون انا يحيى بن سعيد
الانصاري ان محمد بن ابراهيم اخبره انه سمع علقمة بن وقاص الليثي يقول سمعت
عمر بن الخطاب رضي الله عنه يقول سمعت رسول الله صلى الله عليه وسلم
يقول انما الاعمال بالنية وانما لامرئ ما نوى فمن كانت هجرته الى الله ورسوله
فهجرته الى الله ورسوله ومن كانت هجرته لدنيا يصيبها او امرأة يتزوجها
فهجرته الى ما هاجر اليه ٥ اخرجه البخاري عن محمد بن كثير واخرجه
مسلم عن ابي بكر كلاهما عن سفيان عن يحيى بن سعيد ٥ وقال البخاري
السبع السادس والاربعون ٥ اخبرنا ابو حفص عمر بن طبرزد
المقرئ بقراءتي عليه في ذي القعدة سنة احدى وثلاثين وخمسمائة انا
ابو غالب محمد بن الحسن بن احمد الباقداري انا ابو العاصم ابو العلا محمد بن علي بن يعقوب
الواسطي انا ابو نصر احمد بن محمد بن الحسن الشارك انا ابو الحسن احمد بن محمد الكرماني
انا ابو عبد الله محمد بن اسمعيل البخاري انا ابو الوليد انا شعبة قال ابو الوليد سمعت



العيزار اخبرني قال سمعت ابا عمرو الشيباني يقول سمعت صاحب هذه الدار واومأ بيده
الى دار عبد الله رضي الله عنه قال سألت النبي صلى الله عليه وسلم اي العمل احب
الى الله عز وجل قال الصلاة على وقتها قلت ثم اي قال بر الوالدين قلت ثم
اي قال ثم الجهاد في سبيل الله عز وجل قال حدثني بهن ولو استزدته
لزادني ٥ اخرجاه في الصحيحين ٥ السبع السابع والاربعون
اخبرنا ابو الحسن علي بن محمد بن عمر الدباس بقراءتي عليه في جمادى الاولى سنة خمس
واربعين وخمسمائة انا علي بن الحسن بن ايوب انا الحسن بن احمد بن ابراهيم بن
شاذان انا ابو سهل احمد بن محمد بن زياد انا ابو العباس احمد بن محمد بن عيسى البرقي
انا اسحق بن اسمعيل انا حفص بن غياث انا معمر عن الزهري عن عامر بن سعد عن
ابيه قال قسم رسول الله صلى الله عليه وسلم قسما فاعطى رجلا ولم يعط الآخر
فقلت يا رسول الله اعطيت فلانا وهو مؤمن قال او مسلم اني لاعطي القوم اتألفهم
اقواما مخافة ان يكبهم الله على وجوههم في النار ٥ اخرجه البخاري عن ابي اليمان
عن شعيب واخرجه مسلم عن ابن راهويه عن عبد الرزاق عن معمر كلاهما
عن الزهري ٥ السبع الثامن والاربعون ٥
اخبرنا ابو الفرج عبد الخالق بن احمد بن عبد القادر بن يوسف بقراءتي عليه في سنة
ست واربعين وخمسمائة قال اخبرني ابي انا ابو طالب عمر بن ابراهيم بن سعيد الزهري
انا ابو علي مخلد بن جعفر الباقرحي انا احمد بن بشر الطيالسي انا عبد الله بن حماد
انا حماد بن سلمة عن ثابت عن ابي رافع عن ابي هريرة رضي الله عنه عن النبي صلى
الله عليه وسلم ان رجلا زار اخا له في قرية اخرى فارصد الله على مدرجته
ملكا فلما اتى عليه قال اين تريد قال اريد اخا لي في هذه القرية قال هل له عليك
من نعمة تربها قال لا غير اني احببته في الله عز وجل قال اني رسول الله
عز وجل اليك انه قد احبك كما احببته ٥ انفرد باخراجه مسلم ٥ وهو يعلوانا
السبع التاسع والاربعون ٥ اخبرنا ابو سماع عمر بن الحسن البسطامي
انا ابو القاسم احمد بن ابي منصور الخليلي انا علي بن احمد الخزاعي انا الحسن بن كليب
الشاشي انا ابو عيسى الترمذي انا قتيبة انا خالد بن اسمعيل عن الجعد بن عبد الرحمن
قال سمعت السائب بن يزيد يقول ذهبت بي خالتي الى رسول الله صلى الله عليه

وسلم فقالت يا رسول الله ان ابني وجع فمسح راسي ودعا لي بالبركة وتوضأ فشربت
من وضوءه وقمت خلف ظهره فنظرت الى الخاتم بين كتفيه فاذا هو مثل زر الحجلة
ورد علينا بغداد فسمعنا منه شمائل النبي صلى الله عليه وسلم لابي عيسى الترمذي نبرها
وايدن في مجلس وعظه لابي الفرج ابن هندو ٥

تعرضت الدنيا بلذة مطمع ورونق موشي من اللبس رائق
ارادت سفاها ان تقوم قيمها على فكر خاضت تجار الدقائق
فلا تخدعينا بالسراب فانا قبلنا نهانا في طلاب الحقائق

السبع الخمسون

احدها ابو طاهر محمد بن عبد الله بن حبيب العابري بقراءته عليه في جمادى الاولى من سنة سبع
وعشرين وخمس مائة اخبرنا ابو الفضل العباس بن ابي العباس الشقاني انا ابو طاهر احمد بن
محمد التميمي انا ابو محمد عبد الله بن محمد بن جعفر بن حيان انا احمد بن الحسن بن عبد الجبار
انا علي بن الجعد انا شعبة عن قتادة قال سمعت عبد الله بن ابي عتبة يقول سمعت
ابا سعيد الخدري رضي الله عنه يقول كان رسول الله صلى الله عليه وسلم
اشد حياء من العذراء في خدرها وكان اذا كره شيئا عرفناه في وجهه ٥
اخرجه البخاري عن محمد بن بشار وعن غيره واخرجه مسلم عن زهير عن ابن مهدي
كلاهما عن شعبة ٥ السبع الحادي والخمسون ٥
حدثنا ابو زكريا يحيى بن ابراهيم بن احمد التلمساني من لفظه في يوم الثلاثاء ثاني ذي
القعدة من سنة اربع وخمسمائة قال اخبرنا الحافظ ابو نصر احمد بن محمد القاري
انا ابو طاهر احمد بن عبد الله بن الحسن البزاز انا ابو جعفر عبد الله بن سعيد الهاشمي
انا هرون بن سفين قال حدثني عبد الله بن بكر السهمي انا عباد بن شبيه المعلم
عن سعيد بن انس عن انس رضي الله عنه قال بينا النبي صلى الله عليه وسلم
جالسا اذ رايناه ضحك حتى بدت ثناياه فقال عمر رضي الله عنه ما اضحكك
يا رسول الله بابي انت وامي قال رجلان من امتي جثيا بين يدي رب العزة
تبارك وتعالى فقال احدهما يا رب خذ مظلمتي من اخي فقال اعط اخاك مظلمته
فقال يا رب لم يبق من حسناتي شيء قال يا رب فليحمل عني من اوزاري
وفاضت عينا رسول الله صلى الله عليه وسلم بالبكاء ثم قال ان ذلك ليوم

عظيم



عظيم يوم يحتاج الناس فيه ان يحمل من اوزارهم قال فيقول الله عز وجل للطالب
ارفع راسك فانظر الى الجنان فيرفع راسه فقال يا رب ارى مدائن من فضة
وقصورا من ذهب مكللة باللؤلؤ لاي نبي هذا لاي شهيد هذا قال هذا لمن
اعطاني الثمن قال يا رب ومن يملك ذلك قال انت تملكه قال بماذا يا رب
قال بعفوك عن اخيك قال يا رب قد عفوت عنه قال الله تعالى خذ بيد
اخيك فادخله الجنة ثم قال رسول الله صلى الله عليه وسلم عند ذلك اتقوا
الله واصلحوا ذات بينكم فان الله يصلح بين المسلمين يوم القيمة ٥

السبع الثاني والخمسون

احدها ابو الحسن علي بن محمد بن الحسن بن حسنون المقرئ بقراءته عليه في رجب
سنة سبع وعشرين وخمسمائة بجامع المنصور انا ابو محمد احمد بن علي بن الحسن بن ابي
عمان انا ابو القاسم الحسن بن الحسن بن المنذر بن صفوان انا ابو طاهر عبد الله بن محمد القرشي
قال حدثني ابي انا هشيم عن يعلى بن عطاء عن عبد الله بن سعيد عن ابيه قال قلت
يا رسول الله احدثني عن الاسلام بامر لا اسال عنه احدا بعدك قال قل امنت بالله
ثم استقم قلت فما اتقى فاومى بيده الى لسانه ٥ السبع الثالث والخمسون
احدها ابو بكر احمد بن المقرب بن الحسن بن الحسن الفقيه الكرخي بقراءته عليه في
ذي القعدة من سنة خمس وثلاثين وخمسمائة انا ابو الحسن المبارك بن عبد الجبار
الصيرفي انا ابو القاسم عبد الله بن عمر بن احمد بن عثمان بن شاهين انا ابو بشر
محمد بن الحسن بن كوثر البربهاري انا ابو اسحق ابراهيم بن اسحق الحربي انا سليمان
ابن حرب انا شعبة عن ابي اسحق عن الاسود عن عبد الله رضي الله عنه
قال قرا النبي صلى الله عليه وسلم سورة النجم فسجد فما بقي احد الا سجد الا
رجلا رايته رفع كفه فقال حسبي فسجد عليه وقال هذا يجزيني فرايته بعد
قتل كافرا ٥ السبع الرابع والخمسون ٥
احدها ابو الحسن سعد الخير بن محمد بن سهل الانصاري المغربي بقراءتي عليه
في جمادى الاخرة من سنة ثمان وعشرين وخمسمائة انا ابو الفوارس طراد

ابن محمد بن علي الزينبي في ذي القعدة سنة سبعين واربعمائة انا ابو الحسن محمد بن احمد
ابن رزقويه في رمضان سنة احدى عشرة واربعمائة انا ابو جعفر محمد بن يحيى بن عمر
ابن احمد بن علي بن حرب الطائي في ربيع الاول سنة سبع وثلاثين وثلاثمائة نا علي
ابن حرب نا محمد الطائي نا سفين بن عيينة عن الزهري عن ابي سلمة عن ابي هريرة
رضي الله عنه عن النبي صلى الله عليه وسلم من صام رمضان ايمانا واحتسابا غفر
له ما تقدم من ذنبه ومن قام ليلة القدر ايمانا واحتسابا غفر له ما تقدم من ذنبه
اخرجه البخاري عن مسلم بن ابراهيم واخرجه مسلم عن زهير عن معاذ بن هشام
كلاهما عن هشام عن يحيى بن ابي كثير عن ابي سلمة ○ السبع الخامس والخمسون
اخبرنا ابو زرعة طاهر بن محمد بن طاهر بن علي المقدسي لاصله الرازي المولد اذنا في الدار
مرارا عليه وانا اسمع في ربيع الاول سنة سبع وخمسين وخمسمائة انا مكي بن منصور
ابن محمد بن علان انا ابو طاهر احمد بن الحسن بن احمد الحبوشي انا ابو العباس محمد بن يعقوب
الاصم نا الربيع بن سليمان نا محمد بن ادريس الشافعي رضي الله عنه نا مالك بن انس عن
عبد الله بن دينار عن عبد الله بن عمر رضي الله عنهما قال بينما الناس بقباء في صلاة
الصبح اذ اتاهم آت فقال ان رسول الله صلى الله عليه وسلم قد انزل عليه الليلة
قرآن وقد امر ان يستقبل القبلة فاستقبلوها وكانت وجوههم الى الشام
فاستداروا الى الكعبة ○ اخرجه البخاري ومسلم كلاهما عن مسدد عن مالك ○

الكعبة

السبع السادس والخمسون
اخبرنا ابو القاسم هبة الله بن الحسين بن علي بن الكاتب بقراءتي عليه انا ابو علي الحسن
ابن احمد بن عبد الله بن البنا انا ابو الفتح محمد بن احمد بن ابي الفوارس انا ابو طاهر احمد
ابن جعفر بن سلم انا ابو حفص عمر بن محمد بن عيسى الجوهري نا صالح بن احمد بن حنبل
قال حدثني ابي نا يحيى بن سعيد قال املاء علي هشام نا ابي قال سمعت عبد الله
ابن عمرو رضي الله عنهما يقول سمعت رسول الله صلى الله عليه وسلم يقول
ان الله لا يقبض العلم انتزاعا ينتزعه من الناس ولكن يقبض العلم بقبض
العلماء حتى اذا لم يترك عالما اتخذ الناس رؤوسا جهالا فسئلوا فافتوا
بغير علم فضلوا واضلوا ○ اخرجه البخاري عن سعيد بن ابي مريم

عن



عن مالك ○ واخرجه مسلم عن زهير عن وكيع كلاهما عن هشام بن عروة ○
السبع السابع والخمسون
اخبرنا ابو احمد محمد بن عبد الواحد بن رجا الاصبهاني املاء في محمد رسول الله صلى
الله عليه وسلم في الروضة في محرم سنة اربع وخمسين وخمسمائة انا محمد بن احمد بن
المطهر وعبد العزيز بن احمد وفاطمة بنت عبد الله قالوا انا ابو بكر بن ريذة انا الطبراني
نا نوح بن منصور نا الحسن بن محمد الزعفراني نا يحيى بن عباد نا شعبة عن
خبيب بن عبد الرحمن عن حفص بن عاصم عن ابي هريرة رضي الله عنه قال قال
رسول الله صلى الله عليه وسلم ما بين بيتي ومنبري روضة من رياض الجنة ○
اخرجاه ○ السبع الثامن والخمسون
اخبرنا ابو سعد ظفر بن علي بن العباس الهمداني بقراءتي عليه في شعبان سنة
اربع وثلاثين وخمسمائة انا ابو القاسم سهل بن ابراهيم التستري نا ابو محمد عبد الله
ابن يوسف الجوهري انا ابو نعيم عبد الملك بن الحسن الاسفرايني نا يعقوب بن
اسحق نا عمرو بن شبة نا يحيى بن سعيد القطان نا عبيد بن عمر عن خبيب
ابن عبد الرحمن عن حفص بن عاصم عن ابي هريرة رضي الله عنه عن النبي صلى الله
عليه وسلم قال سبعة يظلهم الله يوم القيامة في ظله يوم لا ظل الا ظله امام
عادل وشاب نشأ في عبادة الله ورجل قلبه متعلق بالمساجد ورجلان
تحابا في الله اجتمعا عليه وتفرقا عليه ورجل طلبته امرأة ذات منصب
وجمال فقال اني اخاف الله عز وجل ورجل تصدق بصدقة فاخفاها حتى
لا تعلم شماله ما تنفق يمينه ورجل ذكر الله خاليا ففاضت عيناه ○
اخرجه البخاري عن مسلم واخرجه مسلم عن ابي موسى محمد بن المثنى كلاهما عن
يحيى القطان ○ السبع التاسع والخمسون
اخبرنا ابو القاسم عبد الله بن احمد بن عبد الله بن الحسن الخلال بقراءتي عليه في صفر
سنة ثلاث واربعين وخمسمائة انا ابو الحسن علي بن الحسن بن الحسن بن ايوب
انا ابو علي بن شاذان انا علي بن محمد بن الزبير انا الحسن ومحمد ابنا علي بن عفان
قالا نا الحسن بن عطية عن الحسن بن صالح عن عاصم الاحول عن الشعبي عن

سندوم

ابن عباس رضي الله عنهما انه سقى رسول الله صلى الله عليه وسلم من زمزم
فشرب وهو قائم صلى الله عليه وسلم ○ السبع التسعون
اخبرنا ابو المعالي المبارك بن كرم بن علي بن فتوح بن كمونة النحاس قراءة
عليه وانا اسمع في يوم الاثنين الرابع والعشرين من شهر رجب سنة ست وثلاثين
وخمسمائة انا ابو عبد الله الحسين بن احمد بن عبد الرحمن وعلي بن ايوب العلبري
انا ابو الحسن علي بن محمد بن بشران انا اسمعيل بن محمد الصفار نا عبد الكريم
ابن الهيثم نا يوسف بن بكير نا ابراهيم بن حمزة عن ابي الزناد عن الزهري قال
اخبرني سعيد بن المسيب وابو سلمة بن عبد الرحمن ان ابا هريرة رضي الله
عنه قال قام رسول الله صلى الله عليه وسلم حين انزل عليه وانذر عشيرتك
الاقربين فقال يا معشر قريش اشتروا انفسكم من الله لا اغني عنكم من الله
شيئا يا عباس بن عبد المطلب لا اغني عنك من الله شيئا يا صفية عمة
رسول الله صلى الله عليه وسلم لا اغني عنك من الله شيئا يا فاطمة بنت
محمد سليني ما شئت لا اغني عنك من الله شيئا ○ اخرجه البخاري عن ابي
اليمان واخرجه مسلم عن حرملة بن يحيى عن ابن وهب عن يونس عن الزهري
السبع الحادي والتسعون ○ بعلو لنا من مسلم ما سمعناه وسمعنا منه
اخبرنا ابو البقاء محمد بن عبد الباقي بن احمد بن سلمان المعروف بابن البطي انا ابو
عبد الله ملك بن احمد بن علي بن ابراهيم المالكي انا ابو الحسن احمد بن محمد بن موسى
ابن الصلت انا ابراهيم بن عبد الله الهاشمي نا ابو مصعب احمد بن ابي بكر
الزهري عن مالك بن انس عن ابن شهاب عن سالم عن ابيه ان رسول الله
صلى الله عليه وسلم مر على رجل وهو يعظ اخاه في الحياء فقال رسول الله صلى
الله عليه وسلم الحياء من الايمان ○ اخرجه البخاري عن عبد الله بن يوسف
عن مالك واخرجه مسلم عن عبيد بن حميد عن عبد الرزاق عن معمر كلاهما عن
الزهري ○ السبع الثاني والتسعون
اخبرنا ابو نصر عبد الله بن ابي عاصم الهروي قراءة عليه يوم الاثنين الرابع من
ربيع الاول من سنة سبع عشرة وخمسمائة انا ابو عطا عبد الاعلى بن عبد الواحد
المليحي انا فذكر شيخا حدث علينا اسمه واظنه ابن مردويه انا منصور بن العباس

الفقيه



الفقيه انا الحسن بن سفين نا محمد بن المثنى نا ابو الوليد نا عكرمة بن عمار نا يحيى بن ابي كثير
نا ابو سلمة بن عبد الرحمن قال حدثني عبد الله بن عمرو بن العاص رضي الله عنهما قال
ارسل الي النبي صلى الله عليه وسلم فقال الم اخبر انك تقوم الليل وتصوم النهار
قلت بلى يا رسول الله ولم ارد بذلك الا الخير قال اقرأ القرآن في شهر قلت
اني اطيق افضل من ذلك قال فشددت فشدد علي قال اقرأه في سبع ولا
تزد عليه ○ السبع الثالث والتسعون ○
اخبرنا ابو نصر احمد بن منصور بن احمد الهمداني قراءة عليه في شعبان سنة ست عشرين
وثلاثمائة وخمسمائة انا ابو عبد الله الحسين بن اسمعيل بن الحسن بن محمد المحاملي انا
ابي احمد بن محمد بن عمر الخفاف انا ابو العباس محمد بن اسحق بن ابراهيم الثقفي
قال قلت لقتيبة بن سعيد اخبركم مالك عن نافع عن ابن عمر رضي الله عنهما
ان رسول الله صلى الله عليه وسلم قال صلاة الجماعة تفضل على صلاة الفذ سبعا
وعشرين درجة فاقر به وقال نعم ○ اخرجه البخاري عن عبد الله بن يوسف
واخرجه مسلم عن يحيى بن يحيى كلاهما عن مالك ○ بعلو لنا من مسلم ○
السبع الرابع والتسعون
اخبرنا ابو علي الحسن بن احمد بن محبوب قراءة عليه في سنة ست وأربعين
وخمسمائة انا ابو الفوارس طراد بن محمد الزينبي انا علي بن محمد بن عبد الله المعروف
انا اسمعيل بن محمد انا احمد بن منصور نا عبد الرزاق انا معمر عن سهيل بن ابي صالح
عن ابيه عن ابي هريرة قال قال رسول الله صلى الله عليه وسلم اذا احب الله
عبدا قال لجبريل اني احب فلانا فاحبه فيقول جبريل لاهل السماء ان ربكم عز وجل
يحب فلانا فاحبوه فيحبه اهل السماء ويوضع القبول في الارض واذا ابغض
فمثل ذلك ○ اخرجه مسلم عن عمرو الناقد عن يزيد عن عبد العزيز بن عبد الله
عن سهيل وتحرر ○ السبع الخامس والتسعون
اخبرنا ابو السعود المبارك بن خيرون بن عبد الملك بن الحسن بن خيرون قراءة
عليه وانا اسمع في شهر ربيع الاول من سنة احدى وأربعين وخمسمائة انا
عمر ابن ابو الفضل احمد بن الحسن بن خيرون انا ابو طاهر محمد بن علي بن يوسف
العلاف نا ابو عمرو عثمان بن محمد الادمي نا ابو بكر عبد الله بن ابي داود سليمان

ابو الاشعث الشجستاني نا الحسن بن علي بن شبوان نا عبد الله بن هرون عن سعيد بن
ابي عروبة عن قتادة عن زرارة بن اوفى عن سعد بن هشام عن عائشة رضي الله
عنها ان رسول الله صلى الله عليه وسلم قال الماهر بالقران مع السفرة الكرام
البررة والذي يقرأه ويتتعتع فيه وهو عليه شاق له اجران ○ السبع السادس والستون
احبرنا ابو الهيثم محمد بن ثابت بن بندار بن ابرهيم الدبوري الفقيه قراءة عليه وانا اسمع
في جمادى الاخرة سنة احدى وستين وخمسمائة قال اخبرني ابي نا ابو طاهر احمد بن محمد
ابن غالب البرقاني نا ابو طاهر احمد بن ابرهيم الاسماعيلي اخبرني احمد بن علي بن المثنى نا
محمد بن يحيى بن سعيد قال حدثني ابي نا ابو بردة بن عبد الله بن ابي بردة نا ابو بردة
عن ابي موسى رضي الله عنه قال سألنا رسول الله صلى الله عليه وسلم اي الاسلام
افضل قال من سلم الناس من لسانه ويده ○ اخرجه البخاري ومسلم عن سعيد بن يحيى
السبع السابع والستون
احبرنا ابو العز ثابت بن منصور بن مبارك الكيلي بقراءة سمعها ابو الفضل ابن ناصر
عليه في يوم السبت السابع عشر من ربيع الاول سنة اثنتين وعشرين وخمسمائة
فاقر به نا ابو القاسم الفضل بن ابي حرب احمد بن محمد الجرجاني نا القاضي ابو طاهر
احمد بن الحسن الحوشي الجيري قراءة عليه في شهر ربيع الاخر سنة سبع عشرة واربعمائة
نا القاضي ابو طاهر احمد بن الحسن نا ابو العباس محمد بن يعقوب بن يوسف الاصم نا
محمد بن عبيد المنادي نا يونس بن محمد نا عبد العزيز بن المختار عن عبد الله الدانج
قال شهدت ابا سلمة بن عبد الرحمن بن عوف نا خالد بن عبد الله بن الشهيد في هذا
المسجد يعني مسجد جامع البصرة قال وجاء الحسن فجلس الى جنبه قال فحدث قال نا
ابو هريرة رضي الله عنه عن رسول الله صلى الله عليه وسلم قال الشمس والقمر
ثوران مكوران في النار يوم القيمة قال فقال الحسن وما ذنبهما فقال احدثك
عن رسول الله صلى الله عليه وسلم قال فسكت الحسن ○
السبع الثامن والستون
احبرنا ابو الفضل محمد بن يحيى بن بذال ويعرف بابن الفقيه بقراءتي عليه في رمضان



سنة ثمان واربعين وخمسمائة نا المبارك بن عبد الجبار نا ابو طالب محمد بن علي بن الفتح
القشاري نا علي بن الحسين بن شكينة نا محمد بن الهيثم بن مهدي نا ابو الحسن الفقوي
نا ابن ابي مريم نا محمد بن ابي عمر المكي نا سفين عن سعيد بن المخمس عن حبيب
ابن ابي ثابت عن ابن عمر رضي الله عنهما قال قال رسول الله صلى الله عليه وسلم
بني الاسلام على خمس شهادة ان لا اله الا الله وان محمدا رسول الله واقام الصلاة
وايتاء الزكاة وصوم رمضان وحج البيت ○ اخرجه البخاري عن عبد الله بن موسى
واخرجه مسلم عن ابن نمير عن ابيه كلاهما عن حنظلة بن ابي سفين عن عكرمة بن خالد
عن ابن عمر رضي الله عنهما ○ السبع التاسع والستون
احبرنا ابو الحسن علي بن عبد العزيز بن عبد الله بن النهاك بقراءتي عليه في رمضان سنة اربعين
وخمسمائة نا ابو الفضل محمد بن محمد بن المطلب نا ابو عمرو عثمان بن محمد بن يوسف
العلاف نا ابو طاهر سليمان بن محمد نا عبد الملك بن محمد نا سعيد بن عامر نا صالح
ابن رستم الخزاز عن ابي قلابة قال غدونا مع انس بن مالك رضي الله عنه فقال
متى احدثت هذا المسجد قلنا الان قال انس قال رسول الله صلى الله عليه وسلم
لا تقوم الساعة حتى يتباهى الناس في المساجد ○ السبع السبعون
احبرنا الشريف ابو جعفر احمد بن محمد بن عبد العزيز العباسي بمكة
قراءة عليه وانا اسمع في سنة احدى وستين وخمسمائة نا ابو علي الحسن
ابن عبد الرحمن بن الحسن بن المعلى نا ابو الحسن احمد بن ابرهيم بن احمد بن فراس المكي
نا ابو جعفر محمد بن ابرهيم بن عبد الله بن الفضل المكي نا ابو صالح محمد بن الازهر
ويعرف بابن زنبور نا اسمعيل بن جعفر نا عبد الله بن دينار انه سمع ابن عمر
رضي الله عنهما قال قال رسول الله صلى الله عليه وسلم كلكم راع وكلكم مسئول
عن رعيته فالرجل راع على اهل بيته وهو مسئول عنهم والمرأة راعية
على بيت زوجها وولده وهي مسئولة عنهم وعبد الرجل راع على مال سيده
وهو مسئول عنه وكلكم راع وكلكم مسئول عن رعيته ○ اخرجاه في الصحيحين
السبع الحادي والسبعون
احبرنا ابو المعمر المبارك بن احمد بن عبد العزيز بن المعمر بن الحسن بن العباس
محمد بن عبد الله بن عبد الرحمن بن اسمعيل بن عبد الملك بن عبد العزيز بن سعيد

ابن سعد بن عبادة بن دليم بقرجين الانصاري قرأ عليه في ذي الحجة سنة سبع
واربعين وخمسمائة انا ابو الحسن محمد بن رزق الزعفراني انا احمد بن علي بن ثابت
انا ابو بكر البرقاني انا احمد بن محمد بن حسنويه انا الحسن بن سفيان ثنا ربيع ثنا عثمان بن
ابي شيبة ثنا زيد بن الحباب اخبرني معوية بن صالح اخبرني ربيعة بن يزيد عن عبد الله
ابن عامر قال سمعت معوية يقول على منبر دمشق سمعت رسول الله صلى الله
عليه وسلم يقول من يرد الله به خيرا يفقهه في الدين ○ اخرجاه في الصحيحين

## السبع الثاني والسبعون

اخبرنا ابو عبد الله محمد بن عبد الله بن محمد البيضاوي القاضي بقرأ عليه في سنة ست
واربعين وخمسمائة انا المبارك بن عبد الجبار انا ابو الفتح محمد بن علي القشاري
ثنا علي بن الحسين بن شكينة ثنا محمد بن القاسم بن مهدي ثنا علي بن احمد بن قريش
ثنا ابو بكر عبد الله بن محمد القرشي ثنا اسحق بن اسمعيل ثنا ابو معوية عن الاعمش
عن خيثمة عن عدي بن حاتم قال قال رسول الله صلى الله عليه وسلم ما منكم من
رجل الا سيكلمه ربه ليس بينه وبينه ترجمان ثم ينظر ايمن منه فلا يرى الا شيئا قدمه ثم ينظر اشأم منه فلا يرى الا شيئا قدمه ثم ينظر تلقاء وجهه
فتستقبله النار فمن استطاع منكم ان يقي وجهه النار ولو بشق تمرة
فليفعل ○ اخرجاه في الصحيحين

## السبع الثالث والسبعون

اخبرنا ابو عبد الله الحسين بن محمد بن خسرو البلخي قراءة عليه وانا اسمع
في يوم الاحد ثالث عشر شهر رجب سنة ست عشرة وخمسمائة وهو اول
ما سمعت انا عبد المحسن بن محمد بن علي قال اسرنا منصور بن النعمان الفقيه
قال اسرنا ابو مسلم محمد بن احمد الكاتب قال اسرنا ابو العباس دريد لنفسه
رب اخ كنت به مغتبطا اشد كفي بعرى صحبته متمسكا
بغير العهد ولا احول عنه ابدا ما حل روحي جسدي
فانقلب الدهر به فرمت ان اصلح ما افسدنا
ارجيه فلما لج في الهجر ابا ورضي منهما فسلت اذ ذاك يدي
منه ولم اسر على ما فات منه واذا بي كالامر الذي تطلبه فجعل عنه وما
خيره ولا يلج فيه سلقى عنا وجانب الغي واهل الفند

واصبر على حادثة ان حاكها الدهر بها فالصبر اجرى بذوي اللب واربا
بهم وقل لمن صابر ما فاجأه الدهر به لا تيأسن فرجا من يومه او في غده
قال اسرنا ابن دريد لنفسه ○ لا تركن الى الهوى واذكر مفارقة الهوى
فذكر المقصورة كلها ○

## السبع الرابع والسبعون

اخبرنا ابو محمد سليمان بن مسعود بن الحسن بن حامد القصاب قراءة عليه
في رجب سنة سبع واربعين وخمسمائة انا المبارك بن عبد الجبار انا ابو غالب
محمد بن علي بن ابرهيم البصري انا ابو عمر بن حيويه انا ابن صفوان ثنا ابو بكر
عبد الله بن محمد القرشي ثنا علي بن الجعد عن اسمعيل بن عياش عن عمرو بن
قيس الكندي عن عبد الله بن بسر قال جاء اعرابيان الى رسول الله صلى الله
عليه وسلم فقال احدهما يا رسول الله اي الناس خير قال من طال عمره وحسن
عمله قال الاخر يا رسول الله اي الاعمال افضل قال الا يزال لسانك رطبا
من ذكر الله ○

## السبع الخامس والسبعون

اخبرنا ابو طالب المبارك بن علي الصيرفي بقراءة عليه في جمادى الاخرة
سنة اربع واربعين وخمسمائة انا ابو الحسن علي بن محمد بن علي العلاف
المقرئ انا ابو الحسن علي بن احمد بن عمر بن حفص المقرئ انا ابو الحسن احمد بن
عثمان بن يحيى الادمي ثنا عباس بن محمد الدوري ثنا قبيصة ثنا سفين عن
منصور عن ابرهيم عن عبد الرحمن بن يزيد ثنا علقمة عن ابن مسعود رضي
الله عنه عن النبي صلى الله عليه وسلم قال من قرأ الايتين من اخر سورة
البقرة في ليلة كفتاه ○ اخرجاه في الصحيحين ○ وهو حديث ثابت سماعه

## السبع السادس والسبعون

اخبرنا ابو حفص عمر بن هدية بن سلامة بن جعفر الصواف بقراءة
عليه وانا اسمع في يوم السبت خامس عشر جمادى الاولى سنة احدى وستين
وخمسمائة انا ابو القاسم علي بن احمد بن محمد بن بيان الرزاز انا ابو الحسن محمد بن
محمد بن مخلد انا ابو علي اسمعيل بن محمد الصفار ثنا الحسن بن عرفة بن يزيد
العبدي في ذي الحجة سنة ثمان وخمسين ومائتين ثنا جرير بن عبد الحميد
عن عمارة بن القعقاع عن ابي زرعة عن ابي هريرة رضي الله عنه قال

سبيل رسول الله صلى الله عليه وسلم اي الصدقة افضل قال تنبأن تصدق
وانت صحيح شحيح تامل البقاء وتخاف الفقر ولا تمهل حتى اذا بلغت الحلقوم
قلت لفلان كذا ولفلان كذا الا وقد كان لفلان ○
اخرجه البخاري عن موسى عن عبد الواحد بن زياد واخرجه مسلم عن
زهير عن جرير كلاهما عن عمارة ○ السبع السابع والسبعون
اخبرنا ابو الفتح عبد الله بن محمد بن غالب بن شاتيل الدباس انا ابو
سعد محمد بن عبد الكريم بن خشيش انا ابو علي بن شاذان انا احمد بن سلمان
النجاد نا الحسن بن مكرم نا يزيد بن هرون نا محمد بن اسحق عن ابي الزبير
عن الاعرج عن ابي هريرة رضي الله عنه قال قال رسول الله صلى الله عليه
وسلم في الجنة شجرة يسير الراكب في ظلها مائة عام لا يقطعها ○
اخرجاه في الصحيحين ○ السبع الثامن والسبعون
اخبرنا ابو حكيم بن هرمز بن دينار المهروانيان انا ابو علي محمد بن سعيد بن نبهان
انا الحسن بن الحسين بن دوما انا احمد بن نصر الذارع نا صدقة بن
موسى واحمد بن محمد الانباري والقاسم بن احمد قالوا نا سويد بن سعيد
الحدثاني نا علي بن مسهر عن يحيى القتات عن مجاهد عن ابن عباس
رضي الله عنهما قال قال رسول الله صلى الله عليه وسلم من عشق وكتم
وعف فمات فهو شهيد ○ السبع التاسع والسبعون
اخبرنا ابو الحسن عبد الحق بن عبد الخالق بن احمد بن عبد القادر بن يوسف
قراءة عليه وانا اسمع في حديث الاخر من سنة سبع وخمسين وخمسمائة انا
عمي ابو طاهر عبد الرحمن بن احمد بن عبد القادر انا ابو طاهر محمد بن عبد الملك
ابن محمد بن عبد الله بن شران نا ابو الحسن علي بن عمر الدارقطني نا ابو طاهر
النيسابوري نا محمد بن مصعب الصوري نا مؤمل نا سفين عن ابي الزبير
عن جابر رضي الله عنه عن النبي صلى الله عليه وسلم قال ليس بين العبد
وبين الكفر الا ترك الصلاة ○ انفرد بها اخرجه مسلم ○
وهو انا مرهو مسلم ○



السبع الثامن والسبعون
اخبرنا ابو محمد جعفر بن جابر الشامي الحموي قراءة عليه في سنة ثمان واربعين
وخمسمائة انا ابو طالب عبد القادر بن محمد اليوسفي انا ابو محمد الحسين بن علي الجوهري
انا ابو الحسن علي بن لؤلؤ الوراق انا ابو حفص عمر بن ايوب السقطي انا ابو الوليد
بشر بن الوليد القاضي نا ابو الفرج بن فضالة نا هلال ابو حيلة عن سعيد بن
المسيب عن عبد الرحمن بن سمرة رضي الله عنه قال خرج علينا رسول الله صلى
الله عليه وسلم ذات يوم وهو في مسجد المدينة قال اني رايت الليلة عجبا
قالوا وما هو يا رسول الله قال رايت رجلا من امتي جاءه ملك الموت ليقبض
روحه فجاءه بره بوالديه فرده عنه ورايت رجلا من امتي قد احتوشته
الشياطين فجاءه ذكر الله عز وجل فخلصه من بينهم ورايت رجلا من امتي تبسط
عليه عذاب القبر فجاءه وضوءه فاستنقذه منه ورايت رجلا من امتي احتوشته
ملائكة العذاب فجاءته صلاته فاستنقذته من ايديهم ورايت رجلا من امتي
يلهث عطشا كلما ورد حوضا منع منه فجاءه صومه رمضان فاستقاه فسقاه
ورايت رجلا من امتي والنبيون حلقا حلقا كلما دنا الى حلقة طرد منها
فجاءه اغتساله من الجنابة فاخذ بيده فاجلسه الى جنبي ورايت رجلا
من امتي من بين يديه ظلمة ومن خلفه ظلمة وعن يمينه ظلمة وعن يساره ظلمة
ومن فوقه ظلمة ومن تحته ظلمة وهو متحير فيها فجاءه حجه وعمرته فاستنقذاه
من الظلمة وادخلاه النور ورايت رجلا من امتي يكلم المؤمنين ولا
يكلمونه فجاءته صلة الرحم وقالت يا معشر المؤمنين كلموه فانه كان
واصلا للرحم فكلموه وصافحوه ورايت رجلا من امتي يتقي وهج النار
وشررها بيده عن وجهه فجاءته صدقته فصارت سترا على رأسه
وظلا على وجهه ورايت رجلا من امتي قد اخذته الزبانية من كل مكان
فجاءه امره بالمعروف ونهيه عن المنكر فاستنقذاه من ايديهم وادخلاه
في ملائكة الرحمة وصار معهم ورايت رجلا من امتي جاثيا على ركبتيه
بينه وبين الله حجاب فجاءه حسن خلقه فاخذ بيده فادخله على الله

تعالى ورأت رجلا من أمتي قد هوت صحيفته قبل شماله فجاءه خوفه من
الله تعالى فأخذ صحيفته فجعلها في يمينه ورأت رجلا من أمتي قد خف
ميزانه فجاءته أفراطه يعني أولاده الصغار فثقلوا ميزانه ورأت رجلا
من أمتي على شفير جهنم فجاءه وجله من الله فأنقذه من ذلك ورأت
رجلا من أمتي يهوي في النار فجاءته دموعه التي بكى من خشية الله
فاستخرجته من النار ورأت رجلا من أمتي قائما على الصراط يرعد
كما ترعد السعفة في ريح عاصف فجاءه حسن ظنه بالله فسكنت رعدته
ومضى على الصراط ورأت رجلا من أمتي يحبو أحيانا ويزحف أحيانا
ويتعلق أحيانا فجاءته صلاته علي فأخذت بيده وأقامته على الصراط
ومضى ورأت رجلا من أمتي انتهى إلى أبواب الجنة فغلقت الأبواب
دونه فجاءته شهادة أن لا إله إلا الله ففتحت الأبواب وأدخلته الجنة

السبع الحادي والثلاثون

أخبرنا أبو عبد الرحمن محمد بن عبد الرحمن الدوزي قدم علينا سنة سبع
وخمسين وخمسمائة قال أنا أبو عبد الله الفراوي أنا عبد الغافر بن محمد أنا محمد بن عيسى بن عمرويه
أنا عبد العزيز بن أبي سلمة الماجشون عن عبد الله بن دينار عن ابن عمر
رضي الله عنهما قال قال النبي صلى الله عليه وسلم الظلم ظلمات يوم القيامة
أخرجاه ○ السبع الثاني والثلاثون ○
أخبرنا أبو البركات سعد الله بن علي بن محمد بن حمدي أنا أبو طاهر أحمد بن علي
الطوسي أنا أبو القاسم هبة الله بن الحسن الطبري أنا محمد بن الحسن
الفارسي أنا أحمد بن سعيد الدغولي قال سمعت عمر بن علي الفلاس قال
سمعت ابن عيينة عن أبي الزبير عن مجاهد عن ابن عمر عن ابن مسعود
رضي الله عنه قال انشق القمر على عهد رسول الله صلى الله عليه وسلم
فرقتين فقال النبي صلى الله عليه وسلم اشهدوا ○ أخبرنا
أخرجه البخاري عن مسلم عن زهير عن أبي معاوية عن الأعمش وهو طرف من حديث
مطول في مسلم ○



السبع الثالث والثلاثون

أخبرنا أبو الوفا المظفر بن محمد بن هبيرة قراءة عليه وأنا أسمع في جمادى الأولى
سنة ست وخمسين وخمسمائة قال قرأت على سيدنا ومولانا الإمام المقتفي لأمر
الله أمير المؤمنين أبي عبد الله محمد بن الإمام المستظهر بالله أبي العباس أحمد
ابن الإمام المقتدي بأمر الله أبي القاسم عبد الله بن الأمير ذخيرة الدين أبي العباس
أحمد بن الإمام القائم بأمر الله أبي جعفر عبد الله بن الإمام القادر بالله أبي
العباس أحمد بن الأمير أبي إسحاق بن الإمام المقتدر بالله أبي الفضل جعفر
ابن الإمام المعتضد بالله أبي العباس أحمد بن الأمير أبي أحمد طلحة الموفق بن
الإمام المتوكل على الله أبي الفضل جعفر بن الإمام المعتصم بالله أبي إسحاق
محمد بن الإمام الرشيد أبي عبد الله هارون بن الإمام المهدي أبي عبد الله محمد
ابن الإمام المنصور أبي جعفر عبد الله بن محمد بن علي بن حبر الأمة وأبي الأئمة
وترجمان القرآن أبي العباس عبد الله بن عم النبي صلى الله عليه وسلم أبي
الفضل العباس بن عبد المطلب من لفظه بمسمعه في يوم الجمعة سابع عشري
شهر ربيع الآخر سنة اثنتين وخمسين وخمسمائة فأقر به وقلت له حدثكم
أبو البركات أحمد بن عبد الوهاب بن هبة الله بن أحمد التميمي من لفظه
في رمضان سنة خمسمائة أنا أبو محمد عبد الله بن محمد بن عبد الله بن عمر بن أحمد
ابن هزارمرد الصريفيني قراءة عليه وأنا أسمع سنة إحدى وأربعين وخمسمائة
أنا محمد بن عبد الرحمن المخلص أنا أبو علي إسماعيل
ابن العباس الوراق أنا حفص بن عمرو الرقي أنا المبارك بن سحيم حدثنا
عبد العزيز بن صهيب عن أنس رضي الله عنه قال قال رسول الله صلى الله
عليه وسلم لا يزداد الزمان إلا شدة ولا الناس إلا شحا ولا تقوم الساعة
إلا على شرار الناس ○ السبع الرابع والثلاثون

أخبرنا أبو علي أحمد بن سعيد بن علي المحلي قراءة سماعا من لفظه عليه
في ربيع الآخر سنة إحدى وعشرين وخمسمائة أنا أحمدي أبو الفضل

محمد بن عثمان بن أحمد القوشاني نا أبو عبد الله الحسين بن محمد الثقفي نا أحمد بن جعفر
بن حمدان نا يوسف بن عبد الله بن ماهان نا موسى بن إسماعيل نا حماد بن سلمة
نا يونس بن عبيد بن هلال عن عثمان بن كاهل عن عبد الرحمن بن شمروخ عن
معاذ بن جبل رضي الله عنه أن رسول الله صلى الله عليه وسلم قال من لقي الله
عز وجل يشهد أن لا إله إلا الله وأن رسول الله يرد ذاكم إلى قلب مؤمن
دخل الجنة ○ السبع الخامس والثمانون ○

أخبرنا عنبر بن عبد الله بن نجم وكان خيرا نا أبو محمد الحسن بن عبد الملك بن محمد بن بندار
نا الحسن بن محمد الخلال نا علي بن عمر الحربي نا جعفر بن أحمد بن محمد الفرجاني نا يعقوب
بن إسحاق بن هرون عن الأعرج عن أبي هريرة رضي الله عنه أن رسول الله صلى الله عليه
وسلم قال بادروا بالأعمال سبعا هل تنظرون إلا فقرا منسيا أو غنى مطغيا أو مرضا
مفسدا أو كبرا مفندا أو موتا مجهزا أو الدجال فشر منتظر أو الساعة فالساعة
أدهى وأمر ○ السبع السادس والثمانون ○

أخبرنا أبو المعالي المبارك بن الحسين البغدادي بقراءتي عليه في سنة سبع وعشرين
وخمسمائة نا أبو الحسن بن أبي محمد بن نصر نا أحمد بن علي بن الحسن نا [illegible]
الحسن الحافظ نا عبد الله بن مسلم نا الحسن بن إسماعيل نا يوسف بن موسى نا عمرو
ابن حمران عن شعبة عن قتادة عن أنس رضي الله عنه أن النبي صلى الله عليه وسلم
قال إن العبد إذا وضع في قبره وتولى عنه أصحابه حتى إنه ليسمع خفق نعالهم
أتاه ملكان فيقعدانه فيقولان له ما كنت تقول في هذا الرجل محمد صلى الله عليه
وسلم فأما المؤمن فيقول أشهد أنه عبد الله ورسوله فيقول انظر إلى مقعدك
من النار قد أبدلك الله به مقعدا من الجنة قال رسول الله صلى الله عليه وسلم
فيراهما كليهما وأما الكافر والمنافق فيقولان له ما كنت تقول في هذا الرجل
فيقول لا أدري كنت أقول كما يقول الناس فيقال له لا دريت ولا تليت
ثم يضرب بمطراق من حديد ضربة بين أذنيه فيصيح صيحة يسمعها من
يليه غير الثقلين ○ أخرجاه في الصحيحين ○ أخبرنا الشيخ الإمام



وقد سمعت من جماعة عنهم وإلى إجازات من خلق يطول ذكرهم وقد سمعت
من ثلث بنتوه ○ الأولى أخبرتنا فاطمة بنت محمد بن الحسن بن فضلويه
الرازي بقراءتي سنة إحدى وثلاثين وخمسمائة نا أبو العلا ابن أبي عمرو بن الحسين بن عمرو
جدي لأخته من أمه عن جدتها نا أبو الحسن أحمد بن محمد بن النقور
قراءة عليه في يوم الثلاثاء النصف من ذي القعدة من سنة ست وأربعمائة
نا أبو الحسن محمد بن أحمد بن سمعيل فكثر هذا الاسم فقيل سمعون الملا يوم
الثلاثاء لست بقين من رمضان سنة سبع وثلاثين وثلاثمائة نا أبو الحسن
أحمد بن محمد بن مسلم نا عبد الله بن محمد بن أيوب المخرمي نا سفين عن أبي الزناد
عن الأعرج عن أبي هريرة رضي الله عنه عن النبي صلى الله عليه وسلم قال قال
الله عز وجل كل عمل ابن آدم له إلا الصيام هو لي وأنا أجزي به ○ [illegible]
أخرجاه في الصحيحين ○ الثانية ○ [illegible]
أخبرتنا فاطمة بنت أبي حكيم عبد الله بن إبراهيم الخبري قراءة عليها وأنا أسمع
في جمادى الآخرة سنة عشرين وخمسمائة قالت نا أبو جعفر محمد بن أحمد بن
المسلمة نا أبو طاهر محمد بن عبد الرحمن المخلص نا أبو بكر أحمد بن عبد الله بن سيف
السجستاني نا أبو عبيدة البشري بن يحيى التميمي نا سعيد بن إبراهيم
التيمي نا سيف بن عمر عن بشر بن المفضل عن عبيد بن حسن عن أبي وهب
مولى رسول الله صلى الله عليه وسلم قال بعثني رسول الله صلى الله عليه وسلم
في الحرم من جوف الليل فقال يا أبا مويهبة إني قد أمرت أن أستغفر لأهل
البقيع قال فخرج وخرجت معه حتى إذا جاءهم استغفر لهم طويلا قائما
وقاعدا ثم قال ليهنكم ما أصبحتم فيه مما أصبح فيه الناس أقبلت الفتن
كقطع الليل المظلم يتبع آخرها أولها الآخرة شر من الأولى يا أبا مويهبة
إني قد أعطيت خزائن الدنيا والخلد فيها ثم الجنة فخيرت بين ذلك وبين

وبين لقاري والجنة فقلت ما أرى أحد خرب الدنيا والخلد فيها ثم الجنة
فقال لا والله يا أمير فقد اخترت لقاري عز وجل والجنة على ذلك
فلم يرجع رسول الله صلى الله عليه وسلم واشتكى بعد ذلك ثلاثة أيام ٥

الثالثة ٥ أخبرنا سهدة بنت أحمد بن الفرج بن عمر الإبري بقراءتي عليها
في صفر سنة سبع وخمسين وخمسمائة قالت أنا أبو محمد جعفر بن أحمد السراج أنا
أبو طاهر محمد بن أحمد الأرد ثنا أبي ثنا الحسن بن محمد بن مطلب المذكر ثنا العباس
ابن حمزة بن محمد المطلب ثنا عبد الله بن محمد بن عبد العزيز ثنا علي بن عبد الله
الجعدي ثنا شعبة قال بلغني عن عبد العزيز بن أبي رواد عن عبد العزيز التميمي أنه
كان يصلي في مسجد على عهد عمر رضي الله عنه فقرأ الإمام ذات ليلة ولمن
خاف مقام ربه جنتان فقطع صلاته وجن وهام على وجهه فلم يوقف
له على أثر ٥ آخر المسجد علقها لنفسه عبد العزيز بن محمد بن عبد العزيز
ابن المؤذن الدمشقي بدمشق وصلى الله على محمد وآله وصحبه وسلم

سماعه على صاحبها [illegible] سمع جميع هذه المسند وجاء بها [illegible] عبد العزيز
[illegible] سبع وسبعين وخمسمائة وخمسمائة [illegible] ٥
[illegible] ٥
[illegible] ٥
[

سمع جميع هذه النسخة سوى الكلام عليها سواى على الشيخ الصالح
ابى محمد الحسن بن احمد بن هلال من اصل باخاريه سماعا لابى الحسن على
ابن احمد بن عبد الواحد المقدسى ابن البخارى عن ابن الجوزى من
نسخته وسماعى منها فيها ابى محمد رحمه الله وجميع ولده
المطابع الجديد بالقرب من القسطلية بيد ناسخه ظاهر
دمشق يوم السبت سابع عشر المحرم سنة سبع وسبعين
وسبعمائة واجازنا له كتب عبد الكريم بن محمد بن المؤذن
البغدادى وصلى الله على سيدنا محمد وآله وصحبه وسلم
صح ذلك وشهد حسن بن محمد ابن هلال

١٢٦

الغرض من الموافقات العوالى شيخ الامام الحافظ
مسند الدنيا ابى عبد الله محمد بن عبد الواحد بن احمد المقدسى
رحمه الله من سماعاته على نسخته

بسم الله الرحمن الرحيم

حدثنا الامام المحدث كمال الدين ابو حفص عمر بن محمد بن معمر بن عبد الله الشيرازي رواية عن ابي الفضل سليمان بن حمزة بن احمد بن عمر المقدسي المنبجي اخبرنا ابي الفضل محمد بن عبد الواحد بن احمد بن عمر المقدسي المنبجي اخبرنا ابي الفضل عبد الله بن عبد الرحمن بن احمد بن عمر المقدسي المنبجي اخبرنا ابي الفضل عبد الرحمن بن احمد بن عمر المقدسي المنبجي اخبرنا ابي الفضل احمد بن احمد بن عمر المقدسي المنبجي اخبرنا ابي الفضل محمد بن عبد الواحد بن احمد بن عمر المقدسي المنبجي اخبرنا ابي الفضل عبد الله بن

وكان لا يدخل البيت الا لحاجة اذا كان معتكفا ۝ اخرجه الجماعة من حديث
عن سليمان بن سعيد ۝ واخبرنا الحافظ ابو روح عبد المعز بن محمد بن ابي الفضل
الهروي قراءة عليه بهراة قيل له اخبركم الامام ابو الفضل محمد بن احمد بن الفضيل
الفضيلي قراءة عليه انا ابو عثمان سعيد بن احمد بن محمد بن نعيم الصوفي انا ابو محمد
الصيرفي يعني عبد الله بن احمد انا ابو العباس محمد بن اسحاق انا قتيبة انا الليث بن سعد عن ابن
شهاب عن ابن المسيب عن ابي هريرة انه قال قضى رسول الله صلى الله عليه وسلم
في جنين امرأة من بني لحيان سقط ميتا بغرة عبد او امة ثم ان المرأة التي
قضى عليها بالغرة توفيت فقضى رسول الله صلى الله عليه وسلم بان ميراثها
لبنيها وزوجها وان العقل على عصبتها ۝ اخرجه نحوه عن قتيبة ۝
اخبرنا ابو العباس احمد بن المعتز بن ابي بقا الحافظي بقراءتي عليه بمعرة
قلت له اخبركم عبد الرحمن بن محمد الفراء قراءة عليه انا يوسف بن محمد الهذباني انا
ابو عمرو عبد الواحد بن محمد بن عبد الله بن محمد بن المهتدي انا ابو الحسن
الحسن بن اسماعيل المحاملي املاء انا ابو موسى محمد بن المثنى انا ابن عدي عن هشام
ابن عروة عن ابيه عن عائشة رضي الله عنها ان النبي صلى الله عليه وسلم لما جاء
الى مكة دخلها من اعلاها وخرج من اسفلها ۝ اخرجه البخاري ومسلم
وابو داود والترمذي والنسائي عن ابي موسى عن المجروح في حاشيته لم اره
ثم الجاب الحديث وحده وصلى الله على سيدنا ومولانا محمد النبي المصطفى وعلى آله وسلم

تم الموافقات الحافظ ضياء الدين المقدسي على قاضي القضاة تقي الدين ابي الفضل سليمان
ابن حمزة بن احمد المقدسي سماعه من الحافظ ضياء الدين بقراءة الحافظ علم الدين ابي محمد
القاسم بن محمد بن يوسف البرزالي جماعة منهم محمد بن محمد بن عبد الله بن عمر بن عوض في الرابعة
وكان السماع في الاصل عبد الرحمن بن محمد بن عبد الرحمن ومن خطه احضر وصح ذلك
في يوم السبت الحادي والعشرين من صفر سنة ثمان وسبعمائة بالجامع المظفري
بقاسيون وكتبه علي بن عمر السعدي عفا الله عنه

وسمعها على مخرجها بقراءة شرف الدين ابي محمد محمد بن عمر والنشاوي جماعة منهم احمد بن محمد الدشتي
واسمعيل ابن عمر بن سالم الخباز في يوم الثلاثاء رابع عشر جمادى الآخرة سنة احدى واربعين وستمائة
كتبه عبد القادر بن محمد بن ابي نصر عبد الصمد البعلبكي المقرئ بدمشق احضر كتبه علي بن ابي

مجلس فراما لحاى القسم بن بشران

ابرقدامه

وقف

شبكة الألوكة
www.alukah.net

الجزء الخامس من كتاب أبي [illegible] بن بشران [illegible]
رواية أبي محمد بن عبد الملك بن عبد العام [illegible]
ورواية أبي الحسن عبد العزيز بن عبد الحق [illegible]
رواية الإمام العلامة أبي محمد عبد الله بن أحمد [illegible]
سماعها الكاتبة [illegible] محمد [illegible] عبد الله [illegible]

وبعضه [illegible] بن الصاحب [illegible] عليه

بسم الله الرحمن الرحيم

أخبرنا الشيخ الإمام العلامة موفق الدين أبو محمد عبد الله
ابن أحمد بن محمد بن قدامة المقدسي إذنا إن لم يكن سماعا
يوم الأحد ثالث عشري جمادى الآخرة سنة عشرين وستمائة قال أنا
القاضي أبو عبد الله محمد بن عبد الواحد بن عبد القادر بن يوسف
أنا أبو جعفر محمد بن عبد الملك بن عبد القاهر بن أحمد الأسدي

حدثنا الشيخ أبو القاسم عبد الملك بن محمد بن عبد الله بن بشران في
جامع المنصور قال أنا أبو أحمد بن محمد بن العباس وحدثنا العباس
ابن محمد الدوري نا كثير بن هشام أبو سهل نا جعفر بن برقان
نا نافع عن ابن عمر رضي الله عنهما أن رجلا سأل النبي صلى الله عليه
وسلم ما يلبس المحرم فقال النبي صلى الله عليه وسلم لا يلبس القميص ولا
السراويل ولا البرنس ولا العمائم ولا الخفاف إلا أحد لا يجد النعلين فإن لم يكن
له نعلان فليقطعهما حتى يكونا أسفل من الكعبين ولا يلبس الزعفران
ولا الورس

أخبرنا أبو محمد علي بن أحمد نا عبد
الله بن سرويه نا إسحاق نا يعلى بن هشام نا أبي عن زياد عن
عبد الله بن سرجس عن رسول الله صلى الله عليه وسلم قال
لا يدخل أحدكم في الحمر واطئوا الزوج فإن الغارة تلحق الفيلة
تحرف في أهل البيت وحمروا الثياب وأوكوا الأسقية وغلقوا الأبواب



بالليل فقيل فتلاه الإيواء في الحجر قال إنه يقال إن الجن
أخبرنا زيد بن علي نا أبو موسى الكجي نا حجاج بن منهال نا
حماد بن زيد عن عاصم بن سليمان الأحول عن عبد الله بن سرجس قال
كان رسول الله صلى الله عليه وسلم إذا سافر قال اللهم إني أعوذ بك من وعثاء
السفر وكآبة المنقلب ومن الحور بعد الكون ودعوة المظلوم وسوء المنظر في الأهل والمال وقيل
لعاصم فالحور بعد الكون قال الرجوع بعد ما كان

أخبرنا أبو يعلى نا محمد بن الحسن عن زياد
بن عبد الله بن محمد بن حسين نا الله قال حدثني أبي نا محمد
ابن جعفر بن مقسم عن أبي زياد الشجاع قال سمعت أبا هريرة
رضي الله عنه يقول سمعت النبي صلى الله عليه وسلم أنه رأى رجلا يشرب
قائما فقال له قد قال لك أيشرك أن تشرب مع أبيك قال
لا قال فإنه قد أشرب معك فأهرق شرمة الشيطان

أخبرنا أبو بكر محمد بن عبد الله بن إبراهيم نا أبي نا محمد
الله نا أبو يحيى أبو عمران نا إبراهيم بن يحيى أبو إسحاق نا زيد بن
الحسن بن أنس عن عطية عن ابن عباس رضي الله عنهما قال
نهى رسول الله صلى الله عليه وسلم أن يشرب الرجل قائما
الشرب قد أتم الشرب بسمع بي وسر يبلغ فقال
أصحاب رسول الله صلى الله عليه وسلم ذرني عنهم فليت

شبكة الألوكة
www.alukah.net

عدوك الذي إذا قتلك أدخلك الجنة وإذا قتلته كان لي وزرا أعدا
عدوك نفسك التي بين جنبيك وقال المتنبي أشد
من العبد لمعاصي من الأجنب

قلبي أبا غالب ذاعي بكيت إجزاء أبا وجاعي
أبا أبي على نار أبي وشت أن يغاني الناعي
كيف احترازي من عدوي إذا كان عدوي من أخلائي

انتهى المجلس والحمد لله رب العالمين وصلاته على خير خلقه محمد وصحبه وسلم
تسليما كثيرا

سمعه على أبي سعد الأسدي بقراءة هبة الله بن عوض
الهروي أبو نصر أحمد بن محمد بن عبد القاهر الطوسي
وأولاده محمد وعبد الرحمن وعبد الله وآخرون
في جمادى الآخرة سنة خمس وأربعين بمدينة بغداد
وسمعه عليه بقراءة عبد الخالق بن أحمد بن
عبد القادر بن يوسف ابن أخته المبارك بن علي
عبد الباقي بن علي وآخرون في شوال سنة خمس
وسمعه على أبي عبد الله المبارك بن علي بن
عبد الباقي بن علي البغدادي سبط ابن يوسف
عن الأسدي بقراءته
أحمد بن محمد بن هبة الله بن عساكر وآخرون
في العشرين من المحرم سنة تسع وخمسين وخمسمائة



سمع هذا المجلس على أبي الحسين عبد الحق بن عبد الخالق
بن أحمد بن عبد القادر بن يوسف بسماعه من أبي سعد
الأسدي عن أبي القاسم بن بشران بقراءة أبي محمد عبد الله
بن أحمد بن محمد بن قدامة عبد الرحمن بن إبراهيم بن أحمد
المقدسي وآخرون في رمضان سنة أربع وسبعين وخمسمائة
وسمعه على الشيخ الإمام العلامة موفق الدين
أبي محمد عبد الله بن أحمد بن محمد بن قدامة المقدسي بسماعه من
أبي الحسن يوسف عن الأسدي بقراءة أحمد بن محمد بن عبد الغني
المقدسي أخوه عبد الرحمن وأحمد بن أحمد بن عبيد الله ومحمد
وأحمد ابنا إبراهيم بن عبد الواحد وعبد الحافظ بن بدران بن شبل
بن طرخان وعبد المحسن بن محمد بن ماضي وأولاده عبد الرحمن
وعبد الرحيم وعبد الحافظ وعبد الخالق وعبد الستار ويحيى
وعيسى وعبد القادر حاضرا وعبد الرحمن بن أحمد بن عبد الملك بن
عمر وكتاب السماع في الأصل بخط عبد الواحد بن أحمد
وابن أخيه محمد بن عبد الرحيم المقدسيون وإبراهيم بن علي بن أحمد
الواسطي ويوسف بن أحمد أبي بكر الغسولي وآخرون

ذكر كبار الحفاظ
ابن الجوزي

سمع هذا الجزء على الشيخ الامام عماد الدين ابي محمد عبد الرحمن
بن ابرهيم بن احمد المقدسي بسماعه من ابي الحسين يوسف
بقراءة احمد بن عيسى المقدسي ابرهيم بن علي بن احمد الواسطي
واخرون يوم الاثنين في العشر الاول من شعبان سنة
اثنين وعشرين وستمئة بسفح جبل قاسيون ظاهر دمشق
وسمعه علي ابي البركات الحسن بن محمد بن الحسن بن
هبة الله ابن عساكر المعروف بابن الامنا بسماعه من
المبارك علي سبط ابن يوسف عن الاسدي بقراءة محمد بن
جامع التميمي محمد بن احمد بن ابي الفوارس ابن البخاري الانصاري
واخرون يوم الاثنين العاشر من رمضان سنة ست وعشرين وستمئة
وسمعه علي الشيخ الامام كمال الدين ابي المعالي
محمد بن احمد بن ابي الفوارس ابن البخاري الانصاري بسماعه
من زين الامنا بقراءة كاتب السماع يوسف بن الزكي
عبد الرحمن يوسف المزي علم الدين القاسم بن محمد بن
البرزالي ورافع بن هجرس الصميدي واحمد وابرهيم
ابنا نصر الله بن محمد عياش وصح ذلك في يوم الجمعة
الثاني والعشرين من شعبان سنة ست وخمسين وستمئة

# كتاب الحفاظ

١٢٥

[illegible]

للمؤلف

[illegible]

[illegible]

[illegible]

شبكة الألوكة
www.alukah.net

[illegible]

[illegible] زاهد العجلي [illegible] ابو داود [illegible]

[illegible] عشرة [illegible]

[illegible] من [illegible] ابو داود

[illegible] ابو داود [illegible]

[illegible] احمد [illegible]

[illegible] ابو [illegible]

[illegible] السن [illegible]

[illegible] على [illegible]

[illegible] الصاحي عمرو [illegible] عبد الملك [illegible]

[illegible]

علنا اربعة [illegible] في [illegible]

[illegible] ومشهر بالحفظ حرف السين

[illegible] جامع الذهب وكان حافظا ثبتا

شبكة الألوكة
www.alukah.net

[illegible]

[illegible]

[illegible]

شبكة الألوكة
www.alukah.net

شبكة الألوكة
www.alukah.net

وقف محمد الحسن بن سالم الحسني



# الجزء الأول من حديث

## أحمد بن سلمان بن حمزة الفاسي عن شيوخه

رواية أبي محمد عبد الرحمن بن عبد القسم الخطيب عنه

رواه عنه السحاب أبو محمد عبد العزيز بن أحمد بن محمد التجاني

وأبو الفضل المسلم بن أحمد الأعمى الدباغ عنه

أخبرنا به جميعا الشيخ الفقيه العالم أبو الحسن علي الدلائي

سماعا على الشيخ أبي عبد الله الحسن الخطاب عن عبد الله الرادي

رحمه الله تعالى

بسم الله الرحمن الرحيم

حدثنا الشيخ الحافظ ابي محمد عبد العزيز بن احمد بن محمد بن علي الكتاني
رضي الله عنه في رجب سنة خمس وستين واربع مائة واخبرنا ابي
الفضل المسلم بن احمد الكعكي رضي الله عنه في صفر سنة خمس وستين
واربع مائة قالا اخبرنا الشيخ ابو محمد عبد الرحمن بن عثمن بن القسم بن معروف
بن ابي نصر رحمه الله قراءة عليه ونحن نسمع قال حدثنا ابو الحسن
احمد بن سليمن بن ايوب بن جدلة القاضي املاء بدمشق يوم الجمعة
في صفر سنة احدى واربعين وثلثمائة قال حدثنا ابو عمران موسى
بن محمد بن ابي عوف المري قال حدثنا ابو حفص عبد الله بن محمد بن
علي بن نفيل النهدي قال حدثنا سفين بن عيينة عن محمد بن عجلان
عن عامر بن عبد الله بن الزبير عن عمرو بن سليم عن ابي قتادة عن
النبي صلى الله عليه وسلم قال اذا دخل احدكم المسجد فلا يجلس
حتى يصلي ركعتين ٥ اخبرنا عبد الرحمن قال حدثنا احمد
قال حدثنا موسى بن محمد قال حدثنا التفيلي قال حدثنا سفين عن
زيد بن اسلم عن ابرهيم بن عبد الله بن حنين عن ابيه قال اختلف
ابن عباس والمسور بن مخرمة في غسل المحرم راسه فارسلوني



الى ابي ايوب كيف رايت رسول الله صلى الله عليه وسلم يغسل
راسه وهو محرم قال فجئته وهو يغتسل بين القرنين وقد
استتر فقلت ليقل ابو ايوب رسول الله صلى الله عليه وسلم يغسل
راسه وهو محرم قال فغسل راسه فاقبل بيديه على مقدم
راسه وموخره ثم قال هكذا رايته يفعل ٥
اخبرنا عبد الرحمن قال حدثنا احمد قال حدثنا موسى قال حدثنا
التفيلي قال حدثنا سفين عن زيد بن اسلم عن عبد الرحمن بن عمله
عن ابن عباس ان رسول الله صلى الله عليه وسلم قال ايما اهاب
دبغ فقد طهر ٥ قال اخبرنا عبد الرحمن قال حدثنا احمد
قال حدثنا موسى قال حدثنا التفيلي قال حدثنا سفين عن سالم
ابي النضر عن بشير بن سعيد قال ارسلوني الى زيد بن خالد
اسله عن الذي يسر من يدي المصلي فاخبر عن النبي صلى الله
عليه وسلم انه قال لان يقوم اربعين خريفا خير له من ان يمر قال سفين
لا ادري اربعين صباحا او شهرا او سنة ٥ اخبرنا
عبد الرحمن قال حدثنا احمد قال حدثنا موسى بن محمد قال حدثنا
التفيلي قال حدثنا سفين عن العلاء بن عبد الرحمن عن ابيه قال

لقيت ابا سعيد الخدري فقلت حدثني عن رسول الله صلى الله عليه
وسلم هل سمعته يقول في الازار شيئا فقال نعم سمعت رسول الله
صلى الله عليه وسلم يقول ازرة المؤمن الى نصف الساق لا جناح عليه
فيما بينه وبين الكعبين وما اسفل من الكعبين ففي النار لا ينظر الله
عز وجل الى من جر ازاره بطرا ؟ اخبرنا عبد الرحمن قال حدثنا
احمد قال حدثنا موسى بن محمد قال حدثنا النفيلي قال حدثنا سفين
بن عيينة عن محمد بن المنكدر سمع عطاء بن يسار يخبر عن رجل من
اهل مصر انه سال ابا الدرداء عن الذين امنوا لهم البشرى
في الحياة الدنيا قال ما سالني عنها احد منذ سالت رسول الله
صلى الله عليه وسلم غير رجل واحد سالت رسول
الله صلى الله عليه وسلم فقال ما سالني عنها احد منذ انزلت
الا رجل واحد هي الرؤيا الصالحة يراها المسلم او ترى له ؟
اخبرنا عبد الرحمن قال حدثنا احمد قال حدثنا موسى بن محمد قال حدثنا
النفيلي قال حدثنا سفين عن عبد الله بن ابي بكر عن عبد الملك بن
ابي بكر عن خلاد بن السايب عن اسامة قال قال رسول الله صلى
الله عليه وسلم ان رجالا من اهل النار يخرجون



اصواتهم بالاعمال ؟ قال اخبرنا عبد الرحمن قال حدثنا احمد
قال حدثنا موسى بن محمد قال حدثنا النفيلي قال حدثنا سفين عن
عبد الله بن ابي بكر سمع عباد بن تميم يذكر عن عمه قال خرج
رسول الله صلى الله عليه وسلم يستسقي فاستقبل القبلة
وقلب رداءه وصلى ركعتين ؟ اخبرنا عبد الرحمن قال حدثنا
احمد قال حدثنا موسى بن محمد قال حدثنا النفيلي قال حدثنا سفين
عن عبد الله بن ابي بكر عن اسامة قال لما مات رافع بن خديج بكوا
عليه فجاء ابن عمر فاخذ بعضادتي الباب فقال ايخرجون
ان بكاء الحي على الميت عذاب للميت قال فحدثنا عمرة عن
عايشة قالت انما قال رسول الله صلى الله عليه وسلم ومر
عليه بيهوديه وهم يبكون عليها فقال انهم يبكون عليها
وانها لتعذب في قبرها ؟ اخبرنا عبد الرحمن قال حدثنا
احمد قال حدثنا موسى بن محمد قال حدثنا النفيلي قال حدثنا سفين
عن عمرو بن دينار عن ابن ابي مليكة قال دخلنا في جنازة ام ابان
ابنت عثمان فبكا النساء فقال ابن عمر لا تبكوا فان بكاء الحي
على الميت عذاب للميت فقال ابن عباس صدق ابن عمر

المؤمنين عمر فلما كنا بالبيداء اذا نحن بركب نزول تحت
شجرة فقال عمر اذهب فانظر من هؤلاء الركب فجئت
فاذا صهيب فولى راجعا فقال مره فليلحق بنا
فلما قدمنا المدينة طعن عمر فقال صهيب واخيا ه
واصاحباه فقال عمر مه يا صهيب اتبكي علي
الميت عذاب عليه فاتيت عائشة فذكرت ذلك لها فقالت
يرحم الله عمرا انما قال رسول الله صلى الله عليه وسلم ان
الكافر ليعذب ببعض بكاء اهله عليه لقد قضى الله تعالى
لا تزر وازرة وزر اخرى ه احدثنا عبد الرحمن قال
حدثنا احمد قال حدثنا موسى بن محمد قال حدثنا النفيلي قال
حدثنا سفين عن زيد بن اسلم سمع ابن عمر يقول لابن ابزى
واقد لا تغتر ازارك فاني سمعت رسول الله صلى الله عليه وسلم
يقول لا ينظر الله الى من جر ازاره خيلاء ه احدثنا عبد
الرحمن قال حدثنا احمد قال حدثنا موسى قال حدثنا النفيلي قال
حدثنا سفين عن عبد الملك بن نوفل بن مساحق عن رجل
من مزينة يقال له ابن عصام عن ابيه ان النبي صلى الله عليه
وسلم كان اذا بعث سريه قال ان سمعتم مؤذنا او رايتم



مسجدا فلا تقتلن احدا ه اخبرنا عبد الرحمن قال ثنا احمد قال حدثنا
موسى بن محمد قال ثنا النفيلي قال حدثنا سفين عن عثمان بن ابي سليمان عن
عامر بن عبد الله بن الزبير عن عمرو بن سليم عن ابي قتادة قال رايت
النبي صلى الله عليه وسلم يصلي يوما وامامه بنت ابي العاص وامها زينب
ابنت رسول الله صلى الله عليه واضعها على عنقه فاذا ركع
وضعها فاذا فرغ من سجوده اعادها ه اخبرنا عبد الرحمن
قال ثنا احمد قال ثنا موسى قال ثنا النفيلي ثنا سفين عن عمرو بن ابي
ابانة سمع نافعا يقول سالت ابن كعب فقلت ان خالك ابن
مسعود يقول من يقم الحول يصب ليلة القدر فقال يرحمه الله
لقد علم انها في رمضان وانها ليلة سبع وعشرين ثم حلف انها
ليلة سبع وعشرين قال قلت بماذا سمي يا ابا المنذر قال بالعلامة
او بالاية التي اخبرنا رسول الله صلى الله عليه وسلم انها تطلع
من ذلك اليوم لا شعاع لها ه احدثنا عبد الرحمن قال ثنا احمد
قال ثنا موسى بن محمد قال ثنا النفيلي ثنا سفين عن ابي الزبير عن عبد الله
بن رباح عن جبير بن مطعم ان النبي صلى الله عليه قال يا بني عبد
مناف لا تمنعوا احدا طاف بهذا البيت ساعة
شاء من ليل او نهار ه احدثنا عبد الرحمن قال احمد قال
موسى بن محمد قال ثنا النفيلي ثنا سفين عن علي بن زيد بن جدعان
عن انس بن مالك قال رايت ابراهيم وسعد بن ابي وقاص

في بعض مشايخهم قال سفيان كان يحدث البصرة ح اخبرنا عبد
الرحمن نا احمد نا النفيلي نا سفيان عن زياد بن علاقة سمع المغيرة بن شعبة
يقول قام النبي صلى الله عليه وسلم حتى تورمت قدماه فقيل له اليس
قد غفر الله لك ما تقدم من ذنبك وما تأخر قال افلا اكون عبدا
شكورا ح نا عبد الرحمن نا احمد نا موسى نا النفيلي نا سفيان عن
زياد بن علاقة سمع جرير بن عبد الله يقول ما بعث رسول الله
صلى الله عليه وسلم الى النجاشي الا ليسلم ح نا عبد الرحمن نا احمد نا
موسى نا النفيلي نا سفيان عن ابراهيم بن عقبة عن كريب عن ابن عباس
قال صدر رسول الله صلى الله عليه وسلم فلما بلغ بطن الروحاء لقي
قوما فقال من انتم قالوا المسلمون قالوا ومن انت قال رسول الله فقالت
فاخرجت امرأة صبيا من المحفة فقالت الهذا حج قال نعم
ولك اجره قال فحدثت به محمد بن المنذر فحج باهله كلهم ح
اخبرنا عبد الرحمن نا احمد نا موسى نا النفيلي نا سفيان عن عمرو
سمع جابر بن عبد الله يذكر عن النبي صلى الله عليه قال اكثرت عليه
نا عبد الرحمن نا احمد نا موسى بن محمد نا النفيلي نا سفيان عن ابراهيم
بن ميسرة عن ابي سويد سمع عمر بن عبد العزيز يحدث
قال زعمت المرأة الصالحة خولة بنت حكيم امرأة عثمان
بن مظعون ان النبي صلى الله عليه وسلم خرج فدخل على ابن
ابنته وهو يقول انكم لتبخلون وتجبنون وتحزنون وانكم لمن



ريحان الجنة ح نا عبد الرحمن نا احمد نا موسى بن محمد نا النفيلي نا سفيان
عن ابن ابي نجيح قال قدم انس صلى الله عليه المدينة وهم يسلفون في الثمر
العام والعامين فقال من سلف في شيء فليسلف في كيل معلوم
ووزن معلوم ح نا عبد الرحمن نا احمد نا موسى بن محمد نا النفيلي
نا سفيان قال قلت لعمرو سمعت جابر بن عبد الله يقول ان النبي صلى الله
عليه وسلم قال لرجل دخل المسجد لبسها امسك بنصالها قال نعم
نا عبد الرحمن نا احمد نا موسى بن محمد نا النفيلي نا سفيان عن عمرو عن
جابر بن عبد الله قال اطعمنا رسول الله صلى الله عليه وسلم لحوم
الحمار ونهانا عن لحوم الخيل ح نا عبد الرحمن نا احمد نا موسى
بن محمد نا النفيلي نا سفيان بن عيينة عن صفوان بن سليم عن عطاء بن
يسار ان النبي صلى الله عليه وسلم سئل عن الخمر ما علم علمه
نبي فمن وافق علمه علم قال صفوان حدثته اياسلمة فقال قال ابن
عباس هي اثره من العلم ح نا عبد الرحمن نا احمد نا موسى بن
محمد نا النفيلي نا سفيان عن وردان الرومي شيخ من اهل مكة قال
سألت ابن عمر فقلت اني اجد ما يبيع التبر بالورق قال
اضع التبر في كفه والورق في كف فاذا اعتدلا فخذ واعطه
ذلك عهد النبي ما جنبنا وذلك عهدنا اليكم ح نا عبد
الرحمن نا احمد نا ابو زرعة عبد الرحمن بن عمرو نا سليمان بن

داود بن رشيد وعلي الهاشمي قالا أخبرنا به ابراهيم بن سعد قال
صالح بن كيسان عن الزهري عن محمد بن أبي سفيان عن يوسف بن الحكم
عن محمد بن سعد عن سعد قال قال النبي صلى الله عليه وسلم من
يرد هوان قريش أهانه الله ثنا عبد الرحمن أحمد ثنا أبو زرعة
ثنا عبد الله بن صالح قال حدثني ابراهيم بن سعد عن صالح بن كيسان عن
ابن شهاب عن عبد الحميد بن عبد الرحمن بن زيد بن الخطاب عن محمد
بن سعد عن سعد بن أبي وقاص قال استأذن عمر بن الخطاب رضي الله عنه
على النبي صلى الله عليه وسلم وعنده من نساء قريش يكلمنه ويستكثرنه
عالية أصواتهن على صوته فلما استأذن عمر رضي الله عنه ثبادرن
الحجاب فأذن له رسول الله صلى الله عليه وسلم فدخل عمر ورسول
الله صلى الله عليه يضحك فقال أضحك الله سنك يا رسول الله
يا رسول الله ثم أقبل عليهن فقال أي عدوات أنفسهن أتهبنني
ولا تهبن رسول الله صلى الله عليه وسلم قلن نعم أنت أفظ
وأغلظ من رسول الله صلى الله عليه وسلم فقال رسول الله صلى
الله عليه أيها ابن الخطاب والذي نفسي بيده ما لقيك الشيطان
قط سالكا فجا إلا سلك فجا غير فجك ثنا عبد الرحمن
أحمد ثنا أبو زرعة قال حدثني عقبة بن مكرم العمي ثنا يحيى
بن سعيد عن شعبة عن قتادة عن يونس بن جبير عن ابن سعد

نسا



عن سعد عن النبي صلى الله عليه وسلم قال إن الشقي حق شقي
فيما خير له من أن يبتلى بشعر ثنا عبد الرحمن أحمد ثنا أبو زرعة
ثنا أحمد بن صالح ثنا ابن وهب قال حدثني محمد بن راشد عن أسعد
بن محمد عن أبيه عن جده قال قال رسول الله صلى الله عليه وسلم
من سعادة ابن آدم رضاه بما يقضي الله واستخارة الله ومن
شقوة ابن آدم سخطه ما يقضي الله وترك استخارة الله
ومن سعادة ابن آدم ثلاث ومن شقوته ثلاث فمن سعادته
المرأة الصالحة والخادم الصالح والمسكن الصالح ومن شقوته
المرأة السوء والخادم والمسكن السوء ثنا عبد الرحمن أحمد
ثنا أبو زرعة ثنا أبو نعيم الفضل بن دكين ثنا عبد السلام بن حرب
عن حجاج عن أبي بن عبيد أنه كان مع ابن سعد فتوضأ ومسح
على خفيه فأنكرت ذلك عليه وقلت أرأيت سعد بن أبي
وقاص يفعله وزعم أنه رأى رسول الله صلى الله عليه يفعله
ثنا عبد الرحمن أحمد ثنا أبو زرعة قال حدثني ابراهيم قال أخبرنا
المعلى ثنا همام عن قتادة عن أبي غلاب يونس بن جبير عن
محمد بن سعد بن مالك عن أبيه أن النبي صلى الله عليه دخل
عليه وهو بمكة وهو مريض فقال أخشى بالي كله قال لا قال
أوصي

فاوصي بالنصف قال النبي صلى الله عليه لا قال فاوصي بالثلث قال
الثلث كثير ح ثنا عبد الرحمن ثنا احمد ثنا ابو زرعة ثنا عبد الرحمن
بن ابرهيم ثنا مروان بن معاوية ثنا اسمعيل بن ابي خالد قال اخبرنا
محمد بن سعد بن ابي وقاص عن ابيه قال قال رسول الله صلى الله عليه
وسلم ان الشهر هكذا ثم قبض ابهامه يعني يكون الشهر
تسعا وعشرين مرة يعني يكون على الاخر ح ثنا عبد الرحمن
ثنا احمد ثنا ابو زرعة ثنا احمد بن حنبل المروزي ثنا عبد الله بن
المبارك ثنا اسامة بن زيد قال اخبرني محمد بن عبد الله بن عمرو
بن عثمان ان محمد بن عبد الرحمن بن ابي بكر اخبره ان عمر بن سعد وهب
الى ابيه وهو بالعقيق في ارض له معتزل فقال يا ابتاه لم
يبق من اصحاب بدر غيرك ولا من الشورى فلو انك
انتقيت بنفسك نصيبها الناس ما اختلف عليك اثنان
فقال له هذا جيت ما ارتقدت حتى لم يكن من اجلي ان اخلي
الا به ثم اخرج فاضرب امه محمد بعصا بعض ابي سمعت
رسول الله صلى الله عليه يقول خير الرزق وخير الذكر الخفي
ثنا عبد الرحمن ثنا احمد ثنا ابو زرعة ثنا ابو نعيم الفضل بن دكين
عن عثمن العنزي ان رجلا حدث عن عمر بن سعد عن سعد
عن النبي صلى الله عليه وسلم ان المؤمن ليوجر في كل شيء حتى
اللقمة يرفعها الى فيه ح ثنا عبد الرحمن ثنا احمد ثنا ابو زرعة قال

انتقيت

احدثنا عبد الرزاق قال اخبرنا معمر عن ابي اسحق عن عمر بن سعد
عن سعد بن ابي وقاص قال قال رسول الله صلى الله عليه وسلم قتال المسلم
كفر وسبابه فسوق ولا يحل لمسلم ان يهجر اخاه فوق ثلاث ليال
ثنا عبد الرحمن ثنا احمد ثنا ابو زرعة ثنا ابرهيم بن يعقوب ثنا الملي بن
ابرهيم ثنا سعيد بن عبد الرحمن عن عائشة بنت سعد ان ابا ها قال
اشتكيت بمكة شكوى شديدة فجاءني رسول الله صلى الله عليه
يعودني فقلت يا نبي اني تركت مالا ولم اترك الا ابنة واحدة
فاوصي بمالي واترك الثلث قال لا قلت فاوصي بالنصف
واترك لها النصف قال لا قلت فاوصي بالثلث واترك لها
الثلثين قال الثلث والثلث كثير ثم قال اللهم اتمم له هجرته
ثنا عبد الرحمن ثنا احمد ثنا ابو زرعة قال حدثني ابرهيم بن الملي قال
احدثنا سعيد بن عبد الرحمن عن عائشة بنت سعد عن ابيها قال
وضع رسول الله صلى الله عليه يده على جبهتي ثم مسح وجهي
وصدري وبطني ثم قال اللهم اشف سعدا فما زلت اجد
برد يده على صدري فيما بعد الرحمن السلمي ثنا عبد
الرحمن ثنا احمد ثنا ابو زرعة قال وقال يحيى بن معين حدثنا
وهب بن جرير قال حدثني ابي عن محمد بن اسحق قال حدثني ابو

الزناد عن عايشه بنت سعد عن ابيها قال كان رسول الله صلى
الله عليه اذا اخذ طريق العرج اهل اذا استقلت راحلته
واذا اخذت الطريق الاخرى اهل اذا غلى شرف البيدا

ومن حديث ابيه

اخبرنا عبد الرحمن اخبرنا احمد بن ابي تميم الله قال حدثنا
سليمن بن عبد الرحمن ثنا ابن عباس بن عبد الوهاب بن مجاهد
عن ابيه عن مجزز ابو تجا عن ابي بكر الصديق رضي الله عنه
قال جاء رجل اعرابي الى رسول الله صلى الله عليه فقال
يا رسول الله بلغني انك تقول الصلوات الخمس والجمعه
الى الجمعه كفارات لما بينهن ما اجتنبت الكبائر فقال
رسول الله صلى الله عليه نعم وزيادة ثلثة ايام والغسل
يوم الجمعه كفاره والمسح على الخفين كفاره كل خطوه
تعدل عشرين سنه فاذا رجعت من الجمعه اكتب العمل
مائة سنه ثنا عبد الرحمن بن احمد بن ابي سليمن بن ابن
عباس قال حدثني الوليد بن عباد الازدي عمن حدثه
عن انس بن مالك قال سمعت رسول الله صلى الله عليه
يقول يا معشر الانصار عليكم بالهدايا فانها تشبي



المودة وتذهب الضغاين والذي نفس محمد بيده لو ان احدكم اهدى
الى ذراع القبلة ولو دعاني اليه لاجبته ثنا عبد الرحمن بن احمد
بن ابي سليمن ثنا عيسى بن يونس قال حدثني هشام بن عروه عن
ابيه عن عايشه عن رسول الله صلى الله عليه وسلم انه كان يقبل
الهديه ويثيب عليها ثنا عبد الرحمن بن احمد بن ابي سليمن
بن عباس بن عتبه بن تميم عن الوليد بن عامر اليزني عن عروه
بن معتب الانصاري قال قال رسول الله صلى الله عليه وسلم
ان صاحب الدابه احق بصدرها ثنا عبد الرحمن بن احمد
بن ابي سليمن ثنا ابن عياش قال حدثني عتبه بن حميد الضبي
عن القسم عن ابي امامه عن رسول الله صلى الله عليه وسلم
قال دخل رجل الجنه فراى على بابها مكتوبا الصدقه
بعشره امثالها والقرض بثمنيه عشر ثنا اخبرنا
عبد الرحمن بن احمد بن ابي سليمن بن عباش قال حدثنا معاذ
بن رفاعه السلامي عن ابي خلف الاعمى وكان نظير الحسن بن
ابي الحسن عن عثمن بن عفان انه اتا النبي صلى الله عليه وسلم
يوم فتح مكه اخذ بيد ابن ابي السرح وقال رسول الله صلى الله
عليه وسلم من وجد ابن ابي السرح فليضرب عنقه وان
وجده متعلقا باستار الكعبه فقال يا رسول الله ليس

بن أبي السرح ما وسع الناس ومد إليه يده فصرف عنه
وجهه ثم مد إليه يده فصرف عنه وجهه ثم مد إليه يده
إيضاعا له وأنه فلما انطلق قال رسول الله صلى الله عليه
وسلم أما رأيتموني ما صنعت قالوا الله أعلم قال أوحيت إلينا
يا رسول الله قال رسول الله صلى الله عليه ليس في الإسلام إيلاء
ولا فتك إن الإيمان قيد الفتك والتي لو مي عني بالفتك
الخيانة ح ثنا عبد الرحمن ثنا أحمد ثنا أبي سليمان ثنا ابن عباس
قال حدثني إسحق بن إبراهيم عن أنس بن مالك عن رسول الله صلى
الله عليه قال لا يفتك مؤمن إن الله قيد الفتك بالإيمان
ثنا عبد الرحمن ثنا أحمد ثنا أبي سليمان ثنا ابن عياش قال حدثني
الأحوص بن حكيم عن أنس بن مالك عن رسول الله صلى الله
عليه وسلم قال أد الأمانة إلى من ائتمنك ولا تخن من
خانك ح أخبرنا عبد الرحمن ثنا أحمد ثنا أبي سليمان ثنا ابن عباس
قال حدثني عبد الله بن المجدر عن الحسن عن أبي بكرة عن رسول
الله صلى الله عليه وسلم قال من قتل نفسا معاهدا
ظلما لم يرح رائحة الجنة أبدا وإنه ليوجد ريحها من مسيرة
خمسمائة عام ح مجلس يوم الجمعة في سهو سنة الأول من
سنة إحدى وأربعين وثلاثمائة

أخبرنا عبد الرحمن بن عثمان بن أبي نصر قال حدثنا أبو الحسن أحمد بن سليمان
بن أيوب بن حكيم الأسدي قال حدثنا أبو زكريا عبد الرحمن بن عمرو
قال حدثنا الوليد بن النضر قال حدثنا مسعر بن معبد عن الزهري
عن سعيد بن المسيب عن أبي هريرة عن النبي صلى الله عليه قال اقتلوا
الحيات واقتلوا ذا الطفيتين فإنهما يلتمسان
البصر ويسقطان الحبل ح ثنا عبد الرحمن ثنا أحمد ثنا أبو شيبة
ثنا الحسن بن الربيع ثنا عبد الواحد بن زياد عن معمر عن الزهري
عن سعيد بن المسيب عن أبي هريرة عن النبي صلى الله عليه وسلم
أنه سئل عن فأرة وقعت في سمن فقال إن كان جامدا فخذوها
وما حولها فألقوه وإن كان ذائبا ما يعافا فاستقوا به
واستصبحوا به ح ثنا عبد الرحمن ثنا أحمد ثنا أبو زرعة ثنا أبو
اليمان ثنا شعيب عن الزهري عن سعيد بن المسيب أن أبا
هريرة قال مثل المجاهد في سبيل الله والله أعلم بمن يجاهد
في سبيله كمثل الصائم القائم وتوكل الله عز وجل للمجاهد
في سبيله بأن يتوفاه فيدخله الجنة أو يرجعه سالما
بما ناله من أجر وغنيمة ح ثنا عبد الرحمن ثنا أحمد ثنا أبو زرعة ثنا
أبو اليمان ثنا شعيب عن الزهري عن سعيد بن المسيب أن أبا هريرة
قال سمعت رسول الله صلى الله عليه يقول والذي نفسي بيده لولا أن

رجلا من المؤمنين لا تطيب انفسهم بان يتخلفوا عني ولا اجد
ما احملهم عليه ما تخلفت عن سرية تغزو في سبيل الله والذي
نفسي بيده لوددت اني اقتل في سبيل الله ثم احيا ثم اقتل
ثم احيا ثم اقتل ثم احيا حدثنا عبد الرحمن بن ابراهيم
ثنا ابو اليمان قال اخبرنا شعيب عن الزهري قال اخبرني سعيد بن
المسيب ان ابا هريرة اخبره ان رسول الله صلى الله عليه قال امرت
ان اقاتل الناس حتى يقولوا لا اله الا الله ومن قال لا اله الا الله
فقد عصم مني نفسه وماله الا بحقه وحسابه على الله قال وقال
الله تعالى وذكر فيما استدبروا قتال اقوام كان
اذا قيل لهم لا اله الا الله يستكبرون وقال الله تبارك وتعالى اذ
جعل الذين كفروا في قلوبهم الحمية حمية الجاهلية فانزل الله
سكينته على رسوله وعلى المؤمنين والزمهم كلمة التقوى
وكانوا احق بها واهلها وهي لا اله الا الله فجرد رسول الله
استبرئ عنها المشركون يوم الحديبية فكانتهم رسول
الله صلى الله عليه على قضية منه حدثنا عبد الرحمن
احمد ثنا ابو زرعة ثنا ابو اليمان ثنا شعيب بن ابي حمزة
عن الزهري قال اخبرني سعيد بن المسيب ان ابا هريرة



قال سمعت النبي صلى الله عليه يقول لا تقوم الساعة حتى
يضطرب اليات دوس على ذي الخلصة وذي الخلصة طاغية
دوس التي كانوا يعبدون في الجاهلية حدثنا عبد الرحمن احمد
ثنا ابو زرعة ثنا ابو اليمان ثنا شعيب عن الزهري واخبرني سعيد
بن المسيب قال كان ابو هريرة يقول قال النبي صلى الله عليه وسلم
لا تقوم الساعة حتى يقاتل اناس يتنعلون الشعر وجوههم
مثل المجان المطرقة وقال اذا هلك كسرى فلا كسرى
بعده واذا هلك قيصر فلا قيصر بعده والذي نفس بيده
لتنفقن كنوزهما في سبيل الله عز وجل حدثنا عبد
الرحمن واحمد قالا حدثنا ابو زرعة قال حدثنا ابو
اليمان قال اخبرنا شعيب عن الزهري قال حدثنا سعيد
بن المسيب ان ابا هريرة قال سمعت النبي صلى الله عليه وسلم
يقول تتركون المدينة على خير ما كانت ما يغشاها الا
العواف يريد عواف السباع والطير وآخر
من يحشر راعيان من مزينة يريدان المدينة
ينعقان بغنمهما فيجدانها وحوشا حتى اذا بلغا

ثنيه الوداع خزاعي على وجوههما ثم اخبرنا عبد
الرحمن قال حدثنا احمد قال حدثنا ابو زرعة قال حدثنا ابو
اليمان قال اخبرنا شعيب عن الزهري قال اخبرني سعيد
بن المسيب ان ابا هريرة اخبره ان النبي صلى الله عليه قال
لا تقوم الساعة حتى تخرج نار من ارض الحجاز تضيء اعناق
الابل ببصرى ثم اخبرنا عبد الرحمن قال حدثنا احمد
قال حدثنا ابو زرعة قال حدثنا ابو اليمان قال اخبرنا شعيب
عن الزهري قال اخبرني سعيد بن المسيب ان ابا هريرة
قال سمعت النبي صلى الله عليه وسلم يقول جعل الله
عز وجل الرحمة مائة جزء فامسك عنده
تسعة وتسعين وانزل في الارض جزءا فمن ذلك
الجزء تتراحم الخلق حتى ترفع الفرس
حافرها عن ولدها خشية ان تصيبه

تم الجزء الاول والحمد لله وحده
وصلواته على سيدنا محمد وآله واصحابه وازواجه وسلم



وكان الفراغ منه يوم الثلثا السابع من شوال سنة
عشرين وخمسمائة من هجرة النبي صلى الله عليه

سمع جميع هذا الجزء على الشيخ العفيف ابي الفضل [illegible]
[illegible] المعافى بن عمران الموصلي [illegible] الشيخ ابو عبد الله بن
الحسين بن عبدان وابو [illegible] الشيخ ابو عبد الله [illegible]
[illegible] ابو الفتح [illegible] ابو الحسن [illegible]
الحسن ابو بكر [illegible] ابو عبد الله الغساني [illegible]
وذلك [illegible] بالمدرسة [illegible]

سمع هذا الجزء على [illegible] الشيخ العفيف ابو الفضل
[illegible] الشيخ ابو المطهر
[illegible] بن امير [illegible]

# البعث لأبي بكر بن أبي داود

هو

مفقود

[illegible]
يطلب
ويفتش
ويصف
ويعلن
ويشر
وافترا
وخص

شبكة الألوكة
www.alukah.net

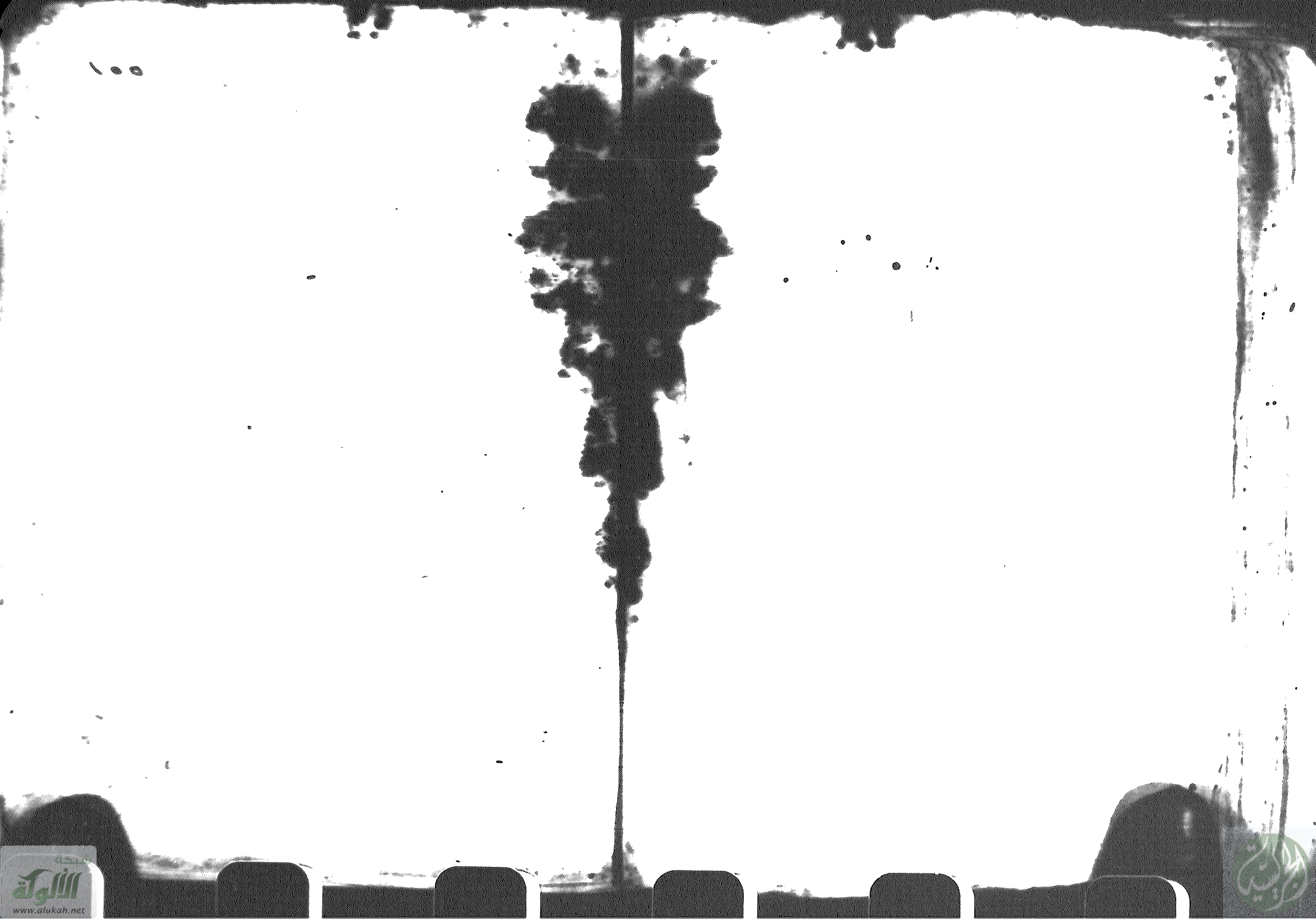
www.alukah.net

[illegible] على جميع المسلمين [illegible] ما لا حمل مسعر بالصابه

كتاب البعث لابي عمرو عبد الله بن ابي داود سليمان
بن الاشعث السجستاني رضي الله عنه

رواية ابي بكر محمد بن عمر بن علي بن خلف الوراق المعروف
بابن زنبور عنه ك رواية الشريف الجليل ابي نصر محمد بن محمد
بن علي الزيني الهاشمي عنه

قرأت هذا الجزء جميعه على السيد الامام العالم الحافظ شمس الملة عبد الله بن عبد المنعم
ابن عمار بن هلال الحراني بحق سماعه له [illegible] سمعه سماعا الامام عماد الدين [illegible] بن عبد
الله بن محمد بن احمد بن محمد بن قدامة وولداه احمد وعبد الرحمن واخواه حسن وعبد الله ابنا
عبد الله بن محمد واسماعيل بن عبد المنعم بن غازي القدسيون [illegible] ابن ابي
ابن ابي احمد حاتم وسلطان بن عبد الوهاب بن سلطان ومحمود بن [illegible] بن محمود [illegible]
لابويه احمد وموسى وبن احمد بن حسين الاشتري وخليل بن محمود بن سلامة [illegible]
ابن مرغام التميمي وعبد الرحمن بن خضر بن عبد الله البعلبكي ويوسف بن علي
ابن خليل الحلبي وعمر بن احمد بن علي العسقلاني وابن ذيبان بن الحسن بن عثمان المقدسي
وناصر بن عبد الاول بن عبد القادر الطائي وجماعة وذلك بالجامع بدمشق [illegible]
سنة اربع وخمسين وستمائة [illegible] بن الحسين بن احمد بن عبد الله بن [illegible]
الموطي بها الله عنه وصلى الله على سيدنا محمد وآله وصحبه وسلم تسليما وحسبنا الله ونعم

بسم الله الرحمن الرحيم

اخبرنا الشيخ ابو الفتح عبد الله بن عمر بن علي اللبني ببغداد قراءة عليه
اسمع في يوم الاثنين الرابع والعشرين من شوال سنة ثلث وثلثين و
قال له اخبرك الشيخ ابو القسم سعد بن احمد بن الحسين بن احمد
وانا حاضر اسمع في يوم السبت ثالث عشر جمادى الاخرة سنة تسع
وخمسمائة قال انا الشيخ ابو نصر محمد بن محمد بن علي الزينبي قال انا ابو بكر
بن عمر بن علي بن خلف المعروف بابن لؤلؤ الوراق قراءة عليه وانا اسمع فاقر به
وذلك في شهر ربيع الاخر من سنة اربع وتسعين وثلثمائة وكتبته من اصله
وابو بكر عبد الله بن ابي داود السجستاني ومحمد بن يحيى في جماعة قالوا
انا عبد الاعلى السامي ومحمد بن بكر بن عبد الله عن ابي رافع عن ابي هريرة
ان رسول الله صلى الله عليه وسلم قال من احب لقاء الله احب الله لقاءه ومن كره
لقاء الله كره الله لقاءه قيل رسول الله ما منا احد الا وهو يكره الموت
قال ليس ذاك ولكن المؤمن اذا حضره الموت بشر برحمة الله ورضوانه وجنته
لم يكن شيء احب اليه من لقاء الله فاحب الله لقاءه وان الكافر اذا احتضر
بشر بعذاب الله وسخطه فكره لقاء الله فكره الله لقاءه

حدثنا ابو بكر محمد بن عمر بن علي انا ابو بكر عبد الله بن ابي داود
حدثنا احمد بن عثمان انا سماعيل عن موسى بن وردان عن ابي هريرة ان النبي صلى الله
عليه وسلم قال يا بني هاشم يا بني قصي يا بني عبد مناف انا النذير والموت
المغير والساعة الموعد حدثنا ابو بكر عبد الله قال عيسى بن محمد
ابو عمير التنيسي حدثنا عمران بن شوذب عن قتادة عن جابر بن زيد
وما ارسلنا من قبلك الا رجالا فاما الموت فذلك

حدثنا ايوب بن محمد الوزان انا مروان بن الربيع بن سعد الجعفي عن عبد الرحمن
بن شماسة عن جابر بن عبد الله ازاه عن النبي صلى الله عليه وسلم ان نفرا
من بني اسرائيل خرجوا يمشون في الارض ويذكرون فيها حتى انتهوا
الى مقبرة فقالوا لو ان خرج اليهم ميتا من اهلها فيسألونه

عن الموت فخرج الينا رجل بين عينيه اثر السجود فقال اي قوم ماذا اردتم
فقالوا ادعوا الله ان يخرج الينا ساسئله عن الموت كيف هو فقال ان لي ركعتين
مني امرا عظيما لقد وجدت طعم الموت مايه عام فدعوتم الله وقد
عني فادعوا الله ان يعيدني كما كنت قال فدعوا الله فاعاده
قال ابو بكر بن ابي داود لم اقم من ايوب عن النبي صلى الله عليه وسلم
حدثنا محمد بن عبد الله المخرمي ثنا وكيع عن سفيان عن السدي عن ابي عمر
رفعه ان للميت ليسمع خفق نعالهم اذا ولوا مدبرين
حدثنا محمد بن اسماعيل الاحمسي يحيى بن صالح بن جبلة ثنا اسماعيل بن ابي خالد
عن ابي شهر عن عمر بن الخطاب رضوان الله عليه قال قال لي رسول الله صلى
الله عليه وسلم كيف انت اذا كنت في اربعة اذرع في ذراعين فيك
منكرا ونكيرا قال قلت رسول الله وما منكر ونكير قال فتانا القبر يحلان
بعثان الارض بانيابهما ويطيران في اشعارهما اصواتهما كالرعد
القاصف وابصارهما كالبرق الخاطف معهما مرزبة لو اجتمع عليها
اهل منى لم يطيقوا رفعها هي ايسر عليهما من عصاي هذه قال قلت رسول
الله وانا على حالي هذه قال نعم قلت اذا اكفيكهما
حدثنا اسحق بن ابراهيم ثنا سعد ثنا الاعمش عن ابي سفيان عن انس بن مالك
قال توفيت زينب بنت النبي صلى الله عليه وسلم فخرج يمشي بين نعشها وخرجنا معه



فرأيناه يمشي حتى جلس بينها ثم دخل النبي صلى الله عليه وسلم قبرها فخرج ملتمع اللون
فسألناه عن ذلك فقال انها كانت امرأة مسلمة فذكرت شدة الموت
وضمة القبر فدعوت الله لها فخفف عنها ثم حدثنا هرون بن اسحق ثنا عبد
الله بن جعفر عن موسى بن عقبة عن ام خالد بنت خالد قالت كان النبي صلى
الله عليه وسلم يتعوذ من عذاب القبر قال ابو بكر بن ابي داود هذه ام
خالد بنت خالد بن سعيد بن العاص روت عن النبي صلى الله عليه وسلم احاديث
هذا واخرى
حدثنا سليمان بن عبيد ثنا الاصمعي عن ابن ابي الزناد عن ابرهيم بن عقبة
عن ام خالد بنت خالد قالت اني اول من كتب بسم الله الرحمن الرحيم
حدثنا العباس بن الوليد بن مزيد قال اخبرني ابي قال سمعت الاوزاعي
قال حدثني يونس بن يزيد الايلي قال حدثني الزهري قال حدثني عروة بن
الزبير انه سمع اسماء بنت ابي بكر الصديق رضوان الله عليهما تقول قام
رسول الله صلى الله عليه وسلم فخطبنا فذكر الفتنة التي يفتن فيها
المرء في قبره فلما ذكر ذلك ضج الناس ضجة حالت بيني وبين ان افهم
اخر كلام رسول الله صلى الله عليه وسلم فلما سكنت ضجتهم قلت لرجل
قريب مني اي بارك الله فيك ماذا قال رسول الله صلى الله عليه وسلم
وسلم اخر قوله قال قد اوحي الي انكم تفتنون في قبوركم قريبا من فتنة

الدجال ثنا هرون بن سعيد بن الهيثم الايلي قال ثنا ابن وهب قال اخبرني خالد بن نزار قال
اخبرني القسم بن مبرور عن يونس عن ابن شهاب قال اخبرني عبد الله بن عروة
انه سمع اسماء بنت ابي بكر تقول قام رسول الله صلى الله عليه وسلم
فخطبنا فذكر الفتنة التي يفتتن فيها المرء في قبره فلما ذكر ذلك ضج
المسلمون ضجة حالت بيني وبين ان افهم اخر كلام رسول الله صلى الله عليه وسلم
فلما سكنت ضجتهم قلت لرجل قريب مني اي بارك الله فيك ماذا قال رسول
الله صلى الله عليه وسلم اخر قوله قال قد اوحي الي انكم تفتنون في قبوركم
قريبا من فتنة الدجال قال ابو بكر بن ابي داود وعند هرون الحديث الاخر
عن خالد عن القسم عن يونس عن الزهري عن عروة عن اسماء ثم اتفقا عن ذلك
لانه مشهور وسألناه عن هذا الحديث علي بن محمد بن ابي الخصيب عن عمرو
العنقزي عن سفيان عن ابي الزبير عن جابر قال دخل رسول الله صلى الله عليه
وسلم حائطا للنجار فسمع اصواتهم يعذبون في قبورهم فخرج مذعورا
وقال استعيذوا بالله من عذاب القبر ثنا علي بن محمد بن ابي الخصيب
وسفيان بن وكيع قالا ثنا ابو اسامة عن اسامة قال دخل رسول الله صلى
الله عليه وسلم حائطا للنجار فقضى حاجته فخرج مذعورا وقال انه
ان لا تدافنوا لسألت الله ان يسمعكم ما اسمع من عذاب القبر
ثنا احمد بن يحيى التستري ثنا عبد الوهاب عن سعيد عن قتادة عن انس

ان النبي صلى الله عليه وسلم دخل حائطا للنجار فسمع صوتا ففزع فقال من
اصحاب هذه القبور قالوا يا رسول الله ناس ماتوا في الجاهلية فقال لولا ان
لا تدافنوا لدعوت الله ان يسمعكم من عذاب النار وفتنة الدجال قالوا وما فتنة الدجال
يا رسول الله قال ان هذه الامة تبتلى في قبورها وان المؤمن اذا وضع في قبره اتاه
ملك فيقول له ما كنت تعبد فان الله هداه قال كنت اعبد الله فيقال له ما كنت تقول في هذا الرجل فيقول هو عبد الله ورسوله فانا
نشهد انه رسول الله فيقال له هذا مقعدك من النار قد ابدلك الله به مقعدا من الجنة فيقول دعوني
حتى اذهب فابشر اهلي فيقال له اسكن وان الكافر اذا وضع في قبره
اتاه ملك فيقول ما كنت تقول في هذا الرجل فيقول لا ادري كنت
اقول ما يقول الناس فيضربه بمطراق من حديد بين اذنيه فيصيح صيحة
يسمعها الخلق غير الثقلين
ثنا عبد الله بن زيد بن خباب عبد الرحمن بن ثابت بن ثوبان
قال حدثني عطاء بن قرة عن عبد الله بن ضمرة عن ابي هريرة قال قال رسول
الله صلى الله عليه وسلم عذاب المسلمين بكفار ابراهيم عليه السلام
ثنا احمد بن سعيد الهمداني ثنا ابن وهب قال اخبرني عمرو بن الحارث عن

دراج ابي السمح حدثه عن ابي الهيثم عن ابي سعيد الخدري عن النبي صلى الله عليه
وسلم ما بين النفختين كل شيء من الانسان الا عجب ذنبه قيل وما هو يا رسول
الله قال مثل حبة خردلة منه تنشؤن ثم حدثنا محمد بن عبد الرحيم
ومحمد بن عبد الرحمن عن ابي زهير ان روح بن عبادة اخبرهم عن ابي سنان
الدؤلي عن عطية عن ابي سعيد قال قال رسول الله صلى الله عليه وسلم
كيف انعم وصاحب الصور قد التقم الصور ينتظر متى يؤمر ان ينفخ فينفخ
قالوا وما نقول يا رسول الله قال قولوا حسبنا الله ونعم الوكيل
حدثنا الحسين بن يحيى بن عياش ثنا ابي ثنا سليم بن اخضر عن التيمي عن ابي
نضرة عن ابي سعيد الخدري عن النبي صلى الله عليه وسلم قال ينادي مناد
بين يدي الصيحة يا ايها الناس اتتكم الساعة وسمعها التيمي منه قال
فيسمعه الاحياء والاموات وينزل الله عز وجل الى السماء الدنيا ثم ينادي
مناد لمن الملك اليوم لله الواحد القهار
حدثنا يحيى بن قزعة قال حدثني علي بن الحسين بن ابي رزين عن عكرمة
عن ابن عباس وشاهد ومشهود قال الشاهد محمد صلى الله عليه وسلم
والمشهود يوم القيامة وذلك قوله فكيف اذا جئنا من كل امة بشهيد
حدثنا محمود بن آدم ثنا بشر بن السري ثنا مصعب بن ثابت عن ابي حازم
عن ابن سعد الساعدي فاذا هم بالساهرة قال ارض بيضاء عفراء كقرصة



من النقي حدثنا محمد بن هشام السدوسي ثنا بشر بن المفضل عن علي
بن زيد قال حدثني اوس بن خالد عن ابي هريرة رفعه قال يحشر الناس
يوم القيامة على ثلاثة اثلاث ثلث على الدواب وثلث يمشون على اقدامهم
وثلث على وجوههم حدثنا محمد بن مصفى عن بقية بن الوليد
عن الزبيدي عن الزهري عن عروة عن عائشة ان النبي صلى الله عليه وسلم
قال يحشر الناس يوم القيامة حفاة عراة غرلا فقالت عائشة
رضي الله عنها يا رسول الله فكيف بالعورات قال لكل امرئ منهم يومئذ شأن
يغنيه حدثنا علي بن محمد بن ابي الشبيب ثنا وكيع عن مسعر عن المغيرة
بن النعمان عن سعيد بن جبير عن ابن عباس قال قام فينا رسول الله صلى الله
عليه وسلم بموعظة فقال انكم محشورون عراة غرلا قال الخلائق
يحشرون الى ربهم عليه السلام بعد رجال منهم فيؤخذ بهم ذات الشمال
فاقول يا رب اصحابي فيقال انك لا تدري ما احدثوا بعدك فاقول كما قال
العبد الصالح وكنت عليهم شهيدا ما دمت فيهم فلما توفيتني كنت
انت الرقيب عليهم حتى قرأ الآيتين قال ابن ابي داود اثبته الا عبد هو
عن مسعر ثنا اسحق بن راهويه ثنا خلاد عن الجريري عن حكيم بن معاوية
عن ابيه قال قال رسول الله صلى الله عليه وسلم يجيء يوم القيامة على قوائم
الفرس قال يا ابتكم من العبد فذكر ويله

حدثنا علي بن حجر حدثنا سفيان بن الليث عن المختار بن فلفل عن أنس بن
مالك قال قال رسول الله صلى الله عليه وسلم يجيء النبي ومعه الرجل ويجيء النبي ومعه
الرجلان وأنا أكثر النبيين تبعا يوم القيامة حدثنا عمرو بن عثمان بن سعيد قال
حدثني الوليد قال أخبرني الزهري عن عبد الرحمن بن كعب عن كعب بن مالك أن
رسول الله صلى الله عليه وسلم قال يحشر الناس يوم القيامة فأكون أنا وأمتي
على تل فيكسونني ربي عز وجل حلة خضراء ويؤذن لي فأقول ما شاء الله أن
أقول وذلك المقام المحمود حدثنا علي بن المنذر وابن نفيل قالا حدثنا
الأنجي عن أبي حازم عن أبي هريرة وعن يحيى بن جرير عن جرير قال
قال رسول الله صلى الله عليه وسلم يجمع الله الناس فيقوم المؤمنون حتى
تزلف لهم الجنة فيأتون آدم عليه السلام فيقولون يا أبانا استفتح لنا الجنة
فيقول وهل أخرجكم من الجنة إلا خطيئة أبيكم آدم لست بصاحب ذلك
اعمدوا إلى إبراهيم خليل الرحمن فيقول إبراهيم لست بصاحب ذلك إنما أنا خليل
من وراء وراء اعمدوا إلى موسى الذي كلمه الله تكليما فيأتون موسى
فيقول لست بصاحب ذلك اعمدوا إلى كلمة الله وروحه عيسى
قال فيقول عيسى لست بصاحب ذلك فيأتون محمدا صلى الله عليه وسلم
فيقوم فيؤذن له وترسل الأمانة والرحم فيقفان بالصراط يمينا وشمالا
فيمر أولكم كطرف البرق قلت بأبي وأمي أي شيء كطرف البرق ألم تر إلى البرق



كيف يمر ويرجع في طرفة عين ثم كمر الريح ومر الطير وشد الرجال
تجري بهم أعمالهم ونبيكم قائم على الصراط يقول رب سلم سلم حتى تعجز
أعمال الناس حتى يجيء الرجل فلا يستطيع السير إلا زحفا قال وفي
حافتي الصراط كلاليب معلقة مأمورة بأخذ من أمرت
فمخدوش ناج ومكدوس في النار والذي نفس أبي هريرة
بيده إن قعر جهنم لسبعون خريفا
حدثنا عمرو بن شبة قال حدثنا محمد بن أبي عدي حدثنا إسماعيل عن
محمد بن عمرو عن يحيى بن عبد الرحمن بن حاطب عن عبد الله بن الزبير
عن الزبير قال لما نزلت هذه الآية ثم إنكم يوم القيامة عند ربكم تختصمون قال الزبير يا رسول الله أيكرر علينا
ما كان بيننا في الدنيا مع خواص الذنوب قال نعم حتى يؤدى إلى
كل ذي حق حقه قال الزبير إن الأمر إذا لشديد
حدثنا عبد الرحمن بن بشر بن الحكم النيسابوري وزيد بن أبي
حكيم قال حدثني الحكم بن نافع قال حدثني أبو هرون العبدي الغنوي
عن أبي السليل عن ابن عباس عن رسول الله صلى الله عليه وسلم أنه قال
حدثه قال إن الله قضى أول الله قال يوم حساب العبد
يوم القيامة فيقضي بين خلقه بما يقضي بين خلقه

ما شاء الله حدثنا أحمد بن يوسف السلمي ثنا عمرو بن محمد بن زرارة السلمي
ثنا سفيان بن حسين عن علي بن زيد عن أبي عثمان النهدي عن أبي هريرة
قال علمنا رسول الله صلى الله عليه وسلم في خطبته قال إن الله تعالى يغفر للمسلم الواحد في الف
خطيئة وللاثنين وفي الف خطيئة سمعت ذلك من رسول الله صلى
الله عليه وسلم وإنه ليغفر لقوم حساب الله عز وجل من ذا الذي يقرض الله
قرضا حسنا فيضاعفه له أضعافا كثيرة وإنما يوفى الصابرون
أجرهم بغير حساب ثنا محمد بن الصباح وسعدان بن نصر قالا
ثنا عبد الله بن بشر ثنا عباد بن شبيه المجنبي عن سعيد بن أبي الحسن
قال البصري بن أنس بن مالك قال بينما رسول الله صلى الله عليه وسلم
جالس إذ رأيناه ضحك حتى بدت ثناياه فقال عمر ما أضحك
رسول الله بأبي وأمي قال رجلان جثيا بين يدي رب العزة عز وجل
فقال أحدهما خذ لي بمظلمتي من أخي قال الله أعط أخاك مظلمته
قال يا رب لم يبق لي حسناتي شيء قال الله عز وجل للطالب كيف تصنع
بأخيك ولم يبق من حسناته شيء قال يا رب فيحمل من أوزاري فقاضت
عينا رسول الله صلى الله عليه وسلم بالبكاء قال إن ذلك لليوم عظيم
يحتاج الناس إلى أن يحمل عنهم من أوزارهم فقال الله عز وجل للطالب

ارفع بصرك فانظر إلى الجنان فرفع رأسه فقال أي رب أرى مدائن من فضة وقصورا من
ذهب مكللة باللؤلؤ لأي نبي هذا أي صديق هذا أي شهيد
هذا قال هذا لمن أعطاني الثمن قال وبم يملك ثمن هذا
قال أنت تملكه قال فما قال أعفو عن أخي قال يا رب قد عفوت
عنه فيقول خذ بيد أخيك وادخله الجنة قال رسول الله صلى الله عليه
وسلم فاتقوا الله وأصلحوا ذات بينكم فإن الله يصلح بين المؤمنين يوم
القيامة ثنا محمد بن قهزاذ ثنا علي بن الحسين قال حدثني أبي قال
حدثني مطر عن عبد الرحمن بن أبي بكرة قال بينا نحن نطوف بالبيت مع عبد
الله بن عمر إذ عرض له رجل فقال يا أبا عبد الرحمن ما سمعت من رسول
الله صلى الله عليه وسلم يقول في النجوى قال سمعت رسول الله صلى الله
عليه وسلم يقول إذا كان يوم القيامة دعا الله عبده فيضع كنفه
عليه فيقول ألم تعمل يوم كذا وكذا أذنب كذا وكذا فيقول
العبد يا رب فيقول فإني قد سترتها عليك في الدنيا وأغفرها لك اليوم ثنا
عبد الله بن محمد الزهري ثنا مالك بن سعير بن الخمس
ثنا الأعمش عن أبي صالح عن أبي هريرة عن أبي سعيد الخدري قال قال رسول
الله صلى الله عليه وسلم يدنى بالعبد يوم القيامة فيقال ألم أجعل لك سمعا
وبصرا

وبعرا ومالا وولدا وسخرت لك الانعام والحرث وترحتك تأتي وتربع افلست
تظن انك ملاقي يومك هذا فيقول لا فيقول اليوم انساك كما نسيتني
قال ابو بكر بن ابي داود لم يروه عن الاعمش الا مالك بن سعير واما قوله رأسا
فيقول تكون رئيسا وأما قوله تربع اي يأخذ المرباع والمرباع كان اهل
الجاهلية اذا اغاروا افرزوا غنيمة اعطوا سيدهم ربع ما غنموا يخصه
به الفيء ويقوم بعض نوابه الحي فهذا المرباع

ح حدثنا احمد بن سنان وعلي بن احمد الجواري ومحمد بن عبد الملك قالوا
حجاج بن نصير القسطاطي شعبة عن العوام بن مراجم عن ابي عثمان النهدي
عن عثمان بن عفان رضي الله عنه عن النبي صلى الله عليه وسلم قال يقضى للعبد على
القرناء قال ابو بكر بن ابي داود لم يروه عن شعبة الا حجاج بن نصير

حدثنا اسحق بن ابرهيم بن سنان نا ابو داود الطيالسي نا شعبة قال اخبرني
سليمان الاعمش عن ابرهيم التيمي عن ابيه عن ابي ذر قال رأيت رسول الله صلى الله
عليه وسلم ثنايتي شيطان قال فقال لي يا ابا ذر تعوذ فيهم شيطان قال فقال
لعن الله بدرا وسبعين بدريا قال ابو بكر بن ابي داود لحظ ابو
داود والصواب شيخ بن عطية عن شيخ عن ابي ذر عن النبي صلى الله عليه
وسلم قال نا ابو داود لم نكتبه عن غير اسحق

حدثنا صالح قال حدثني حبيش بن عمارة نا شعبة عن معبد بن خالد قال

سمعت جارية بن وهب يقول سمعت رسول الله صلى الله عليه وسلم يقول
تصدقوا فيوشك الرجل ان يخرج بماله فلا يجد من يتصدق عليه به
ثم ذكر حوضه فقال هو ما بين جرباء الى عدن حدثنا زيد بن محمد بن المغيرة
الهمداني نا وهب بن جرير بن حازم قال سمعت عامرا يحدث عن زر عن حذيفة
قال ان حوض محمد صلى الله عليه وسلم يوم القيامة اشد ما ضاء من اللبن واحلى
من العسل وان آنيته عدد نجوم السماء
حدثنا محمد بن بشار نا حماد بن مسعدة نا اشعث عن الحسن عن انس بن
مالك عن النبي صلى الله عليه وسلم قال عدد آنية الحوض عدد نجوم السماء
حدثنا علي بن حرب نا يحيى بن اليمان نا سفيان بن سعيد عن المختار بن فلفل
عن انس بن مالك قال قال النبي صلى الله عليه وسلم يوما فقال اتدرون اي يوم هو
انزلت علي الكوثر نهر في الجنة وعدنيه ربي تربته طيبة فيختلج الرجل دون
فاقول يا رب انه من امتي فيقال انك لا تدري ما احدث بعدك
قال ابو بكر عبد الله هؤلاء عندنا اهل الردة الذين حاربوا النبي صلى الله عليه وسلم
فاستأصلوا ثم ارتدوا
حدثنا عيسى بن حماد قال نا الليث عن يزيد بن ابي حبيب عن ابي الخير عن عقبة ان
رسول الله صلى الله عليه وسلم خرج يوما فصلى على الميت ثم انصرف الى المنبر فقال
اني فرطكم وانا شهيد عليكم واني والله لانظر الى حوضي الآن واني قد اعطيت

مفاتيح خزائن الارض ومفاتيح الارض واني والله ما اخاف عليكم ان تشركوا
بعدي ولكني اخاف عليكم ان تنافسوا فيها حدثنا اسحق بن ابرهيم بن سعيد
ثنا الاعمش عن ابي صالح عن ابي هريرة عن النبي صلى الله عليه وسلم قال يمسك الله
والصور صفيه القرن فيصغي سمع السماوات وسمع الارض وبين النفختين
اربعون عاما يمطر الله من تحت العرش مطرا فينبتون من الارض كما ينبت البقل من
الاسنان ثم يقال يا ايتها الارض اخرجي ثمرتك وفيه يومئذ تحدث اخبارها
ثم ذكر البعث وذكر الصراط فيوضع الصراط ويمثل لهم ربهم فيقال لكل امة
كل امة الى ما كانت تعبد حتى اذا كان بقي المسلمون قيل لهم الا تذهبون مع
ذهب الناس فيقولون حتى ياتي ربنا فيقال من ربكم فيقولون ربنا الله لا
شريك له فيقال هل تعرفون ربكم اذا رايتموه فيقولون اذا تعرف لنا عرفناه
فيقول انا ربكم فيقولون نعوذ بالله منك فيكشف لهم عن ساق فيقعون له
سجودا ويخسر اصلاب المنافقين فلا يستطيعون سجودا فذلك قول الله
عز وجل يوم يكشف عن ساق ويدعون الى السجود فلا يستطيعون فيطفئ
ونبقى اثره وهو على الصراط حتى يجوزوا على النار فاذا جاوزوا فكل خرنة
الجنة يدعوهم باسمائهم هاهنا خرنة قال ابو بكر من السنة من ذلك السمع
من رسول الله قال اني لارجو ان يكون احدهم
ابراهيم ... ابو عوانة ثنا اسحق شاهين ابو بشر

حدثنا خالد عن خالد عن ابي قلابة عن عوف بن مالك مالك الصامت رسول الله
صلى الله عليه وسلم بعث معاذ بن جبل فاتيناه ذات ليلة ثم اتى رسول
الله صلى الله عليه وسلم فقمنا واذا اصحابه كان على رؤوسهم الطير
واذا الابل قد وضعت جرانها فاذا انا بجبال فاذا معاذ بن جبل
قعد وانصت له فقلت اي رسول الله صلى الله عليه وسلم قال
ورايي فاذا الحبشي فاذا هو اسود موثق لا شعر له
حدثنا اسحق بن خالد قال ثنا خالد بن يزيد بن هلال عن ابي بردة هند بن
عن ابي موسى عن عوف بن مالك قال سمعت خلف ابي موسى هند بن عمير
الاحاطة اني رسول الله صلى الله عليه وسلم قال ورايي فاذا رسول الله
صلى الله عليه وسلم بيده مال فاقبل فقلت رسول الله ان النبي اذا كان بارض العدو
كان عليه حراسة فقال النبي صلى الله عليه وسلم اني اتي من ربي انفا
فخيرني ان ادخل نصف امتي الجنة وبين الشفاعة واخترت الشفاعة
حدثنا الحسن بن عرفة عبد السلام بن حرب الملائي عن زياد بن حيثمة
عن نعمان بن قوقل دعى عبد الله بن عمرو قال قال رسول الله صلى الله عليه
وسلم اختربت بين الشفاعة وبين ان يدخل سبعمائة امتي الجنة فاخترت الشفاعة
لانها اعم واكثر اترونها للمتقين لا ولكنها للمذنبين المتلطخين

حدثنا اسماعيل بن راشد ثنا ابو بدر شجاع بن الوليد عن زياد بن خيثمة عن
نعيم بن ابي هند عن ربعي بن حراش قال اسماعيل وحدثني ثابت عن ابي
موسى الاشعري قال قال رسول الله صلى الله عليه وسلم خيرت بين الشفاعة
وبين ان يدخل نصف امتي الجنة فاخترت الشفاعة لانها اعم واتم
اترونها للمتقين المؤمنين لا ولكنها للمذنبين الخطائين المتلوثين
حدثنا عمرو بن عثمان ثنا ابي عن جابر بن غانم قال سمعت سليم بن عامر
قال سمعت معاذ بن جبل يقول عند مقتله يوم الجمعة على المنبر حدثني عوف
بن مالك قال اجتمع رسول الله صلى الله عليه وسلم ببعض مغازيه فقال
ان جبريل اتاني وان جبريل خيرني بين خصلتين بين ان يدخل نصف امتي
الجنة وبين الشفاعة لامتي فاخترت الشفاعة
حدثنا ابو عبد الرحمن الاذرمي ثنا محمد بن خازم عن موسى بن عبيدة عن محمد
بن عبد الرحمن بن ابي عياش الزرقي عن انس بن مالك عن ام سليم قالت قال
رسول الله صلى الله عليه وسلم اريت ما تعمل امتي من بعدي فاخترت لهم الشفاعة
الى يوم القيامة
حدثنا اسحق بن الخليل ثنا ابو سعد الانصاري ثنا
مسعر عن قتادة عن انس قال قال رسول الله صلى الله عليه وسلم لكل
نبي دعوة يدعو بها لامته واني اختبأت دعوتي شفاعة لامتي يوم
القيامة
حدثنا محمد بن عبد الله المخرمي ثنا روح بن عبادة وابن جريج عن



العلاء بن عبد الرحمن بن يعقوب عن ابي هريرة مولى عثمان بن عفان قال قال
ابو هريرة انا اعلم الناس بشفاعة محمد صلى الله عليه وسلم يوم القيامة
قال فقال الناس عليه فقالوا هنيئا رحمك الله قال يقول الناس اعفني لكل شيء
يومئذ يتشغل بك شيئا ثم قال ابو بكر عبد الله قوله تقولوا يعني النبي
صلى الله عليه وسلم
حدثنا سليمان بن عبيد وعبد الرزاق ثنا معمر
عن قتادة عن النضر بن انس عن انس قال قال رسول الله صلى الله عليه وسلم
ان الله وعدني ان يدخل من امتي الجنة اربع مائة الف فقال ابو بكر زدنا
يا رسول الله قال وكذا وكذا قال زدنا يا رسول الله قال هكذا قال زدنا
يا رسول الله قال هكذا قال زدنا يا رسول الله فقال عمر دعنا يا ابا بكر وقال
حسبك يا ابا بكر فقال ابو بكر ما علمك ان يدخلنا الله كلنا الجنة قال
عمر ان الله ان شاء ان يدخل خلقه بكف واحدة فعل فقال النبي صلى الله عليه
وسلم صدق عمر
حدثنا محمد بن منصور الطوسي ثنا اسحق الحنبذي كوفي ثنا علي
بن معبد ثنا معروف بن واصل عن يعقوب بن ابي ثابت او ثابت
عن عبد الرحمن الاعور عن انس بن مالك قال قال رسول الله صلى الله عليه
وسلم ان ناسا من اهل لا اله الا الله يدخلون النار بذنوبهم فيقولون
اللات والعزى ما اغنى عنكم قولكم لا اله الا الله واسم مسيلمة

عن رجل فيخرجهم من النار فيلقيهم في نهر يسمى نهر الحياة فينبتون
حرقهم صغايا القمر في حشوفه فيدخلون الجنة فيسميهم أهل الجنة
هالرجل يا الله أنت سمعت هذا من رسول الله صلى الله عليه
قال أشهد سمعت رسول الله صلى الله عليه وسلم يقول من حدث على متعمدا
فليتبوأ مقعده من النار نعم أما سمعت رسول الله صلى الله عليه وسلم
يقول هذا ح حدثنا محمد بن الحسن حدثنا أبي طالب وعبد الحميد عن
ابن أبي زوائد عن معمر بن راشد عن الحكم بن أبان عن عكرمة عن ابن عباس قال قال
رسول الله صلى الله عليه وسلم إذا فرغ الله عز وجل من القضاء بين خلقه
أخرج كتابا من تحت العرش إن رحمتي سبقت غضبي وأنا أرحم الراحمين
فيخرج من النار مثل أهل الجنة أو مثلي أهل الجنة قال واكثر ظني أنه قال مثلي أهل
الجنة بين أعينهم عتقاء الله ح حدثنا محمود بن خالد حدثنا عبد الله بن جعفر
حدثنا عبد الله يعني ابن عمرو عن زيد يعني ابن أبي أنيسة عن أبي عمرو بن أنس
عن أنس قال سمعت رسول الله صلى الله عليه وسلم يقول يدخل قوم جهنم
ثم يخرجون منها فيدخلون الجنة فيتعرفون فيها بأسمائهم يقال هؤلاء الجهنميون
حدثنا محمد بن وزير حدثنا الوليد حدثنا عمرو بن محمد عن نافع عن ابن عمر
عن النبي صلى الله عليه وسلم قال يؤتى بالموت يوم القيامة في صورة كبش



أملح فيذبح بين الجنة والنار فيقال يا أهل الجنة أيقنوا بالخلود ويا أهل النار
أيقنوا بالخلود فيزداد أهل النار حزنا وأهل الجنة سرورا ح
حدثنا عباد بن يعقوب الرواجني حدثنا محمد بن فضيل عن عبد الرحمن بن إسحق
عن النعمان بن سعد عن علي رضي الله عنه عن النبي صلى الله عليه وسلم
في قوله عز وجل يوم نحشر المتقين إلى الرحمن وفدا قال والله ما
يحشرون على أقدامهم ولا يسافرون شهرا ولكنهم يؤتون بنوق من
نوق الجنة لم تطأ الخلائق إلى مثلها رحالها الذهب وأزمتها الزبرجد
فيقعدون عليها حتى يقرعوا باب الجنة ح
قال أبو بكر بن أبي داود لم يرفعه غير ابن فضيل ح حدثنا عباد بن يعقوب
أنبأ عبد الوهاب بن عطاء عن سعيد عن قتادة عن أنس عن النبي صلى
الله عليه وسلم قال احتجت الجنة والنار فقالت النار يدخلني الجبارون
والمتكبرون وقالت الجنة يدخلني الضعفاء والمساكين فأوحى الله عز
وجل إلى الجنة إنما رحمتي أرحم بك من شئت وقال للنار إنما عذابي
أنتقم بك ممن شئت ولكل واحدة منكما ملؤها فأما النار فيلقون
فيها فتقول هل من مزيد يلقون فيها وتقول هل من مزيد حتى يضع قدمه
فيها فتقول قط قط بل
ح حدثنا الحسن بن جعفر الحدثني أبي قال حدثني أبو هريرة

قتادة عن عبد الله بن عمر عن أبي هريرة قال قال رسول الله صلى الله عليه
وسلم من اتقى الله دخل الجنة ينعم فيها ولا يبؤس وعاش فيها ولا يموت
ولا تبلى ثيابه ولا يفنى شبابه قال أبو بكر بن أبي داود هذا عبيد الله
بن عمير وشيخ من أهل البصرة لم يروه عنه غير قتادة
حدثنا محمد بن بشار ونصر بن علي قالا نا أبو عبد الصمد العمي نا عمران
الجوني عن أبي بكر بن عبد الله بن قيس الأشعري عن أبيه قال قال رسول الله
صلى الله عليه وسلم جنتان من ذهب آنيتهما وما فيهما وجنتان من
فضة آنيتهما وما فيهما وما بين القوم وبين أن ينظروا إلى ربهم عز وجل
إلا رداء الكبرياء على وجهه في جنة عدن
حدثنا محمد بن وزير نا الوليد نا صفوان بن عمرو عن أبي الكنود الهمداني
عن عتبة بن عبد السلمي أنه سمع النبي صلى الله عليه وسلم يقول إن للجنة سبعة
أبواب وللجنة ثمانية أبواب
حدثنا إسحاق بن شاهين نا خالد عن الوليد
عن حكيم بن معاوية عن أبيه قال قال رسول الله صلى الله عليه وسلم ما بين كل
مصراعين من مصاريع الجنة مسيرة سبع سنين
حدثنا أحمد بن
شبان نا زيد بن هرون قال أنا شريك عن محمد بن جحادة عن عطاء عن أبي
هريرة قال قال رسول الله صلى الله عليه وسلم الجنة مائة درجة ما بين
كل درجتين مسيرة خمسمائة عام
حدثنا سليمان بن داود أبو
الربيع نا عمرو بن الحصين نا سليمان بن حيان حدثني أبي عن سعيد

بن أبي هلال عن جبير بن نفير
قال سمعت أبا الدرداء يحدث عن أبيه عن رسول الله صلى الله عليه وسلم
أنه قال لو أن قلب ظفر من الجنة برز في الدنيا لتزخرفت له ما بين السماء
والأرض
حدثنا إسحاق بن وهب نا يزيد قال أنا حماد عن علي بن زيد
عن سعيد بن المسيب عن أبي هريرة قال قال رسول الله صلى الله عليه وسلم
يدخل أهل الجنة الجنة جردا مردا بيضا جعادا مكحلين أبناء ثلاثين
أو ثلاث وثلاثين سنة على خلق آدم ستون ذراعا في عرض سبعة أذرع
حدثنا محمود بن خالد وعباس بن الوليد قالا نا عمر عن الأوزاعي عن
هرون بن رئاب عن أنس بن مالك قال قال رسول الله صلى الله عليه وسلم
يبعث أهل الجنة على صورة آدم في ميلاده ثلاثين سنة جردا مردا
مكحلين ثم يذهب بهم إلى شجرة في الجنة فيكسون منها لا تبلى ثيابهم ولا يفنى
شبابهم
حدثنا عبد الله بن سعيد نا زياد بن الحسن بن الفرات القزاز
عن أبيه عن جده عن أبي حازم عن أبي هريرة قال قال رسول الله صلى الله عليه
وسلم إن في الجنة شجرة الأفنان من ذهب
حدثنا عيسى بن حماد قال أنا الليث عن سعيد بن أبي سعيد المقبري عن
أبيه عن أبي هريرة عن رسول الله صلى الله عليه وسلم قال إن في الجنة شجرة
يسير الراكب في ظلها مائة سنة
حدثنا سليمان بن داود أبو الربيع نا عمرو بن الحارث أبو ربيعة

حدثنا عن أبي الهيثم عن أبي سعيد الخدري قال قال رجل يا رسول الله ما طوبى
قال شجرة في الجنة مسيرة مائة سنة ثياب أهل الجنة تخرج من أكمامها
حدثنا أحمد بن سنان وإسحق بن وهب قالا نا يزيد بن هرون قال أخبرنا
حماد بن سلمة عن سماك بن حرب عن عكرمة عن ابن عباس أن النبي صلى
الله عليه وسلم قال إن في الجنة قصرا من لؤلؤة ليس فيها صدع وهي
أعدها الله لخليله إبراهيم عليه السلام نزلا حدثنا محمد بن مصفا نا محمد
بن المبارك ويحيى بن حمزة قالا حدثنا ثور بن يزيد قال حدثني خالد
بن معدان عن عتبة بن عبد السلمي قال كنت جالسا مع رسول الله صلى الله
عليه وسلم فجاء أعرابي فقال يا رسول الله أشهدك أن في الجنة شجرة
أعرابي شوكا منها يعني الطلح فقال رسول الله صلى الله عليه وسلم
إن الله جل ثناؤه جعل شوكه منها ثمرا مثل خصي التيس الأبيض يعني
المخصي منها يشبعون لونا من الطعام لا يشبه لون الآخر
حدثنا إسحق بن شاهين نا خالد عن الجريري عن حكيم بن معاوية عن أبيه
قال قال رسول الله صلى الله عليه وسلم إن في الجنة بحر الماء وبحر اللبن وبحر
الخمر وبحر العسل ثم يشقق الأنهار بعد
حدثنا عمرو بن عثمان نا أبي عن محمد بن مهاجر عن الضحاك المعافري
[illegible] قال حدثني حويت أنه سمع أسلمة بن زيد يقول
قال رسول الله صلى الله عليه وسلم إذا دخل مشمر الجنة فإن المشمر خطر



لها هي ورب الكعبة نور يتلألأ وريحانة تهتز وقصر مشيد ونهر
مطرد وثمرة نضيجة وزوجة حسناء جميلة وحلل كثيرة
ومقام في أبدية في دار سليمة وفاكهة وخضرة وحبرة ونعمة
[illegible] في محلة عالية بهية قالوا نعم يا رسول الله نحن المشمرون لها قال
قولوا إن شاء الله فقال القوم إن شاء الله
حدثنا كثير بن عبيد نا المعافى بن عمران عن عبد العزيز بن أبي حازم
عن أبيه عن سهل بن سعد قال قال رسول الله صلى الله عليه وسلم
إن أهل الجنة ليتراءون الغرف في الجنة كما تراءون الكوكب الدري
الغابر في الأفق الشرقي أو الغربي حدثنا الربيع بن سليمان المراد
نا أيوب بن سويد قال حدثني مالك بن أنس عن أبي حازم عن سهل بن
سعد الساعدي قال قال رسول الله صلى الله عليه وسلم إن أهل الجنة
يتراءون أهل الغرف فوقهم كما تراءون الكوكب الدري الغابر في
الأفق في المشرق والمغرب لتفاضل ما بينهما قالوا يا رسول الله تلك
منازل الأنبياء لا يبلغها غيرهم قال بلى والذي نفسي بيده رجال آمنوا
بالله وصدقوا المرسلين حدثنا علي بن المنذر الطريقي نا ابن فضيل
نا عبد الرحمن بن إسحق عن النعمان بن سعد عن علي رضي الله عنه قال قال
رسول الله صلى الله عليه وسلم إن في الجنة لغرفا يرى ظهرها

وبطونها من ظهورها فقام اعرابي فقال يا رسول الله لمن هي قال لمن
طيب الكلام واطعم الطعام وادام الصيام وصلى بالليل والناس نيام
حدثنا قتيبة بن سعيد ثنا ابي فديك عن ابن ابي ذئب عن عون
بن عبد الله بن رافع عن ابي بشير بن مالك قال قال رسول الله صلى الله عليه
وسلم ان الحور في الجنة يتغنين يقلن نحن الحور الحسان خبئنا لازواج
كرام حدثنا المثنى بن عرفة ثنا اسماعيل بن عياش ثنا صفوان
بن سعيد الكلاعي عن خالد بن معدان عن كثير بن مرة الحضرمي
عن معاذ بن جبل عن النبي صلى الله عليه وسلم قال لا تؤذي امرأة زوجها
في الدنيا الا قالت زوجته من الحور العين لا تؤذيه قاتلك الله فانما هو
عندك دخيل يوشك ان يفارقك اليناك حدثنا سليمان بن داود ثنا ابن وهب ثنا عمرو بن الحارث ان دراجا
ابا السمح حدثه عن ابي الهيثم عن ابي سعيد الخدري عن رسول الله صلى الله
عليه وسلم قال ان ادنى اهل الجنة منزلة الذي له ثمانون الف خادم واثنتان
وسبعون زوجة وتنصب له قبة من لؤلؤ وزبرجد وياقوت كما بين
الجابية الى صنعاء حدثنا سليمان بن داود ثنا ابن وهب قال ثنا عمرو
بن الحارث ان دراجا ابا السمح حدثه عن ابي الهيثم عن ابي سعيد قال
قال رسول الله صلى الله عليه وسلم من مات من اهل الجنة من صغير او كبير



يرد دون بني ثلثين ولبني ثلث سنة الجنة لا يزيدون عليها ابدا وعذاب
اهل النار حدثنا حماد بن المثنى ثنا سيار ثنا جعفر عن مالك بن دينار
عن سعد بن جوشن عن سعيد بن علي بن مخرم قال سمعت رسول الله
صلى الله عليه وسلم يقول لو ان امرأة من نساء اهل الجنة اشرفت الى اهل
الارض لاضاءت ما بينهما ولملأت ما بينهما ريحا ولاذهبت ضوء الشمس والقمر ولابى
ولنصيفها خير من الدنيا وما فيها حدثنا سليمان بن داود ثنا ابن وهب قال ثنا عمرو بن الحارث ان
دراجا ابا السمح حدثه عن ابي الهيثم عن ابي سعيد الخدري قال قال رسول
الله صلى الله عليه وسلم ان الرجل من اهل الجنة ليتكئ على منكبه سبعين سنة
قبل ان يحول فيأتيه امرأة فتضرب على منكبه فينظر وجهه في خدها ان
اصفى من المرآة وان اللؤلؤة عليها لتضيء ما بين المشرق والمغرب فتسلم
عليه فيرد السلام ويسأله من انت فتقول انا المزيد وانه ليطوف عليها
سبعون ثوبا ادناه مثل النعمان من طوبى فينفذها بصره حتى يرى مخ
ساقها من وراء ذلك وان عليها من التيجان وان ادناها لؤلؤة فيها تضيء ما بين
المشرق والمغرب قال رجل يا رسول الله وما طوبى قال شجرة في الجنة
اخر كتاب البعث والحمد لله وحده

كان على الاصل المنقول منه هذا الفرع ما صورته

سمع جميعه على الشيخ ابي القاسم سعيد بن احمد بن المثنى بن البنا بقراءة
محمد بن علي بن عمر وبه انه عبد الرحمن وجماعة قال وحضر عبد الله
بن عمر بن علي بن اللتي في السنة الرابعة يوم السبت ثالث عشرين
جمادى الآخرة من سنة سبع واربعين وخمسمائة بذلك وشاهده
محمد بن عبد المنعم بن عمار بن هاشم في خط شهاب الدين ابي العباس احمد
عرف بابن المرزبان وذكر انه بذلك وشاهده في خط سيف الدين
بن الشيخ الموفق عبد الله بن قدامة المقدسي ولله الحمد والمنة

سمع جميع هذا الجزء على الشيخ الصالح جميع كتاب العفو والشكوك
الشيخ الصالح ابي المنجا عبد الله بن عمر بن علي اللتي بحق سماعه المنقول
فيه بقراءة الامام العالم تقي الدين ابي العباس احمد بن محمد بن عبد الغني
المقدسي جماعة منهم محمد بن عبد المنعم بن عمار بن هاشم بن موهوب
الحراني وهذا خطه في ذلك يوم السبت في العشر الاواخر من شوال
سنة ثلاث وخمسين وستمائة ولله الحمد والمنة على ذلك

سمع جميع كتاب العفو من لفظ الشيخ الامام العالم [illegible] ابي عبد الله محمد بن عبد المنعم بن عمار بن هاشم
[illegible] ابن عبد الله [illegible] محمد بن عبد الله [illegible] ابي العباس احمد بن محمد بن عبد الغني
[illegible] ابن عبد الله [illegible] محمد بن عبد الله [illegible] عبد الله [illegible] عبد الله [illegible]
[illegible] عبد الله [illegible]

سمع جميع هذا الجزء على الشيخ الصالح الزاهد العابد الجليل الأصيل أبي الكرم يوسف
الدين أبو الغوث عيسى بن الأمير السعيد زين الدين محمد بن
أبي الفتح الهكاري وولده عماد الدين مرزبان وعمه
عماد الدين أبو بكر وعمه ركن الدين بشر بن عبد الله
والإمام الصدر الكبير عماد الدين محمد بن علي بن أبي هريرة بن سلار
والشريف النسابة شهاب الدين أبو جعفر أحمد بن
أبي محمد الحسيني وجمال الدين خضر بن أبي غازي بن أسد
وموسى بن بلكمش بن عبد الله بن أبي الأمير موسى الدين علي
وداود بن عبد الله بن أبي الأمير موسى الدين علي
يوم الخميس العاشر العشر الأول من شوال سنة أربع وستين
وستمائة وكان السماع بقصر بيت الله وحسبنا
المسمع محمد بن عبد المنعم بن حماد بن هامل ولله المنة

سمع جميع هذا الجزء على من أعطى السادة الأجلة
شهاب الدين عبد الرحمن بن تاج الدين بن عبد الوهاب المصلي وولده
علي وشمس الدين سعد بن حسن بن شيخ الخوارزمي وولده

أحمد وأخيه مصعب وهي في السنة الثالثة وعماد الدين أبو بكر بن عبد الله
عتيق ملك الناصر محمد بن السعيد رمضان بن يوسف بن أحمد
وذلك في الثالث من العشر الوسطى من شهر ربيع الآخر سنة خمس
وستين وستمائة وكان السماع بقصر الملك الناصر رحمه الله

سمع هذا الجزء وهو كتاب البعث والنشور للإمام أبي بكر محمد بن أبي داود
السجستاني على صاحبه الإمام الحافظ المتقن المحدث شمس الدين محمد
بن عبد المنعم بن عمار بن حامد الحراني وعلى الشيخ الإمام العلامة عز الدين
أبي بكر محمد بن أحمد بن عبد الكريم الشريشي بسماعه من الحافظ
عبد الله بن عمر بن اللتي بسنده فيه جماعة السادة الفقهاء كمال الدين أبو العباس
أحمد بن الشيخ جمال الدين الشريشي أحد المسمعين والشيخ الإمام المحدث مسند
أبو عبد الله محمد بن حسين الكفي الصوفي والفقيه الإمام العالم عماد الدين أبو عبد الله
محمد بن صالح بن سليم المغربي الحنفي ووالده الشيخ صالح والفقيه الأجل عماد الدين عمر
بن موسى الحري والشيخ سيف الدين خالد بن محمد بن علي الشريشي والفقيه رجل
عماد الدين أحمد بن إبراهيم بن أحمد الرجبي وأخوته إسماعيل وعمر وحسين والشيخ
إبراهيم الجعبري المؤذن بالصخرة الشريفة وثبت هذا السماع لجميع
عبد الحافظ بن عبد الإمام المقدسي الشافعي وغيرهما ولا يمنع لجميع السماع
وصح ذلك وثبت بقراءة الشيخ الإمام شمس الدين محمد بن عبد المنعم الحراني صاحب
أحد المسمعين المذكورين أمامه بالجنة وذلك ما سمع إثباته العبد الفقير
محمد بن سعد بن سليم بيت المقدس بالصخرة الشريفة على أتم وجه
والحمد لله وحده وصلى الله على سيدنا محمد وآله وصحبه وسلم

قرأت على الشيخ الإمام العالم العامل [illegible] بن [illegible] للشيخ
عبد المنعم بن عمار بن هامل الحراني جميع هذا الجزء المسمى بكتاب الجمعة
لأبي عثمان الأشعث رواية له عن ابن التي ودلائل محاسبين
يوم الخميس والعشر الأوسط من شعبان سنة [illegible]
وسماه وكتب على اسم محمد بن عثمان [illegible]
السماع صحيح وكتب محمد بن حامد [illegible]
عبد المنعم بن عمار بن هامل الحراني

قرأت جميع هذا الجزء وهو كتاب الجمعة لأبي بكر عبد الله بن أبي داود السجستاني [illegible]
على شيخنا الإمام العالم الناسخ الحافظ المفيد شمس الدين أبي عبد الله محمد بن عبد المنعم بن عمار الحراني [illegible]
في [illegible] وحيث تمامه فيه فتحه الشيخ أبو القسم [illegible] بن محمود الواسطي والشيخ [illegible]
بن [illegible] الدمشقي وأخطب [illegible] بن جعفر بن محمد بن عبد الطبري ومحمد وعثمن ابن عبد [illegible] الشيخ [illegible]
بن [illegible] بن [illegible] الدمشقي ويوسف بن [illegible] بن [illegible] [illegible]
[illegible] بن عبد المنعم بن [illegible] وشهاب [illegible] بن محمد بن حيان والشيخ [illegible]
[illegible] طلايع وطلب عبد الله من [illegible] الإعزاز وصح ذلك [illegible] يوم [illegible]
[illegible] وتسبيح وتهليل وكان التسميع بمنبر من أبلم جلبوه من [illegible] دمشق
وكتبه أحمد بن عبد الله بن محمد بن عمران [illegible] عبد الله عنه وعن والديه وجميع [illegible]
[illegible] الشيخ المسمع [illegible] ما يجوز له روايته بشرطه متلفظا بذلك [illegible]
[illegible] العالم وصلى الله على خير خلقه محمد وآله وصحبه وسلم [illegible]



[illegible]

سماع جميع هذا الجزء على لفظي الامير الكبير العادل المجاهد عز الدين ابو المحاسن
يوسف بن الامير الكبير عز الدين ابي الشوبري ابي الفوارس القيمري ولده الامير
سيف الدين ابو العباس احمد والنطواسي اقبال العلائي الموصلي وجمال الدين
موسى بن عبد الله مولى احمد عز الدين ومحمد الدين ابا بن عبد الله مولى الامير
[illegible] والعبد محمد بن العبد احمد بن نواف البنوي وذلك
في النصف من الصفر اول من جمادى الاخرة سنة سبع وستين وستمائة
بحق السماع لجميع الاصل المذكور بالحديث الى السابع العالي من الكتاب
ابن الحنبلي وكتب المسمع محمد بن عبد المنعم بن عمار بن هاشم الحواري ولله المنة

قرأت جميع هذا الجزء وهو كتاب البعث على كتابه ومالكه الشيخ الامام العالم
الحافظ المتقن شمس الدين ابي عبد الله محمد بن عبد المنعم بن عمار بن هلال الحنبلي
بسماعه فيه من سمعه الفقيه المقري بدر الدين ابو اسحق ابرهيم بن علي بن
ابرهيم الدمشقي واخوته فتح الدين محمود وداود وسليمان وابن عمهم يعقوب
بن اسحق بن ابرهيم وابو بكر بن محمد بن علي بن سلطان الوشعي واحمد بن اقشقر
عبد الله الغيني عتيق الملك الصالح وصح ذلك وثبت في ليلة صبحتها تاسع
رمضان من سنة سبع وستين وستمائة بيسان بالقرب من مسجد القصب جا
دمشق كتبه محمد بن ابي الفتح بن ابي الفضل التغلبي عفا الله عنه والحمد لله وحده

هو اب جميع هذا الكتاب على سماع الامام الحافظ شمس الدين ابي عبد الله [illegible]
ابن [illegible] الفقيه شهاب الدين ابو العباس
احمد بن اسماعيل بن [illegible] السبع او القسم [illegible] محمود الاسفطي [illegible]
[illegible] الدمشقي وشمس الدين [illegible] بن اسماعيل [illegible]
ابن جارية عثمان وهو عن الغني بن شافع وسليمان بن عمر بن ديبان وجماعة [illegible]
[illegible] منصور بن [illegible] مشهور بن فنان [illegible]
وهو القمر ابي الفلاح يحيى بن احمد بن دعاء وشافع بن موسى بن [illegible]
والزين علي بن فتيان بن منجب واولاده عبد الضعيف وجماعة [illegible] عبد العلي
وزينب بنت شيخ عثمان وابو الهجاء عبد الرحيم بن [illegible] وابو العلا
ابن قمر ابي الفلاح وذيبان بن عبد المجيب بن دويل والقمر ابي الفلاح بن منجب
ومطيع بن محمود بن سلامة وهو عن [illegible] بن فتيان ومحمد بن [illegible]
[illegible] ومهنى بن محمود والفقيه [illegible] بن عبد الغني [illegible]
[illegible] انها حضرت في الثانية [illegible] في يوم الثلاثاء [illegible]
من صفر سنة سبع وستين [illegible] بقرية افرا من بلاد اربد [illegible]
[illegible] وكتبه [illegible] عبد الله [illegible] وعلى [illegible]
[illegible] العالم [illegible] محمد [illegible]

سمع جميع هذا الجزء على من لفظ الشيخ الإمام العالم تقي الدين أبو يعقوب إسحاق
ابن الشيخ أبي حفص عمر بن أحمد والشيخ زكي الدين أبو عمران موسى بن عطا الدين
أبي علي الحنفي ووالده سعد الدين محمد والعفيف عماد الدين محمد بن الشيخ جمال
الدين يحيى بن أبي يعقوب ناصر بن شرف الدين وموسى بن أبي بكر بن موسى وعفيف
الدين يوسف بن شمس الدين محمد بن أبي طالب الصواس ومحمد بن حسن بن أبي
محمد الكلاسي وعفيف بن عبد الرحمن بن محمد بن إسماعيل ويوسف
ابن يوسف بن يوسف القاضي تاج الدين يحيى ومحمد المبارك بن يوسف بن محمد
والخوف للجماعة المذكورين في هذه الطبقة الأبوة وأعلى جميع ما يجوز
لهم رواية السيوطي وطلب السماع بمدرسة جمق بالمدرسة النورية
وكتب السمع محمد بن عبد المنعم بن حماد بن هاشم الغزالي ولد الشيخ

بسم الله الرحمن الرحيم

١٧٤

حدثنا عبد الحميد عمر بن بدر بن شيخانة الحراني بلفظه
قدم علينا أمدا أبو القسم عبد الله بن الحسين بن
عبد الله الأنصاري بقراءتي عليه من أصله بخط الحافظ
أبي طاهر أحمد بن محمد بن أحمد السلفي الأصبهاني وأنا عليه وأنا أسمع
أبو القاسم خميس بن أحمد بن علي الفقيه بلفظه بواسط

[illegible]

بسم الله الرحمن الرحيم الحمد لله رب العالمين حمدا يوافي
نعمه ويكافئ مزيده الحمد لله رب العالمين [illegible]
[illegible]

[illegible]

شبكة الألوكة
www.alukah.net

شبكة الألوكة
www.alukah.net

قال عبد الله بن جعفر رضوان الله عليهما ان الوصل لسالني الحاجة
فما ورأى مصابها فيه ان يستغني عنها ○ وقال الحسن بن حسني
السؤال وان قل ثمن لكل نوال وان جل ○
عش اذا نزل الوفود ببابه سهل الحجاب موطد للخدم
فاذا رأيت صديقه وشقيقه لم تدر ايهما اخو الارحام
قيل لابن الجهم بعد ما اخذ جميع ماله اما تنكر في ذهاب نعمتك وقال الله
من الزوال فزوال نعمتي وابقي فرض زوالي وتبقى ○ اتى معن بن
زائدة بثلثمائة اسير من حضرموت فامر بضرب اعناقهم فقام منهم
غلام حين قال عذاره وقال انشدك الله ان تقتلنا ونحن عطاشا
وقال اسقوهم فلما سقوا قال اضربوا اعناقهم فقال الغلام انشدك
الله ان تقتل ضيفانك قال احسنت وامر باطلاقهم ○
قال الاحنف بن قيس لا تفد حتى وقت لا يومن شره
قال زياد بن ابيه لرجل والله لاقتلنك باخيك قال الرجل فان جئت
بكتاب من امير المؤمنين هل ينفعني ذلك عنده قال نعم قال قد
جئتك بكتاب من الغفار الجبار الواحد القهار عليه شاهدا اعدل
موسى وابرهيم الذي وفى الا تزر وازرة وزر اخرى فقال زياد لقن حجته
اطلقوه ○ قيل لفيلسوف ما اعم الاشياء نفعا قال نفع الاشرار ○
قال قيس بن عاصم افضل الحكمة قال معرفة الانسان بقدره
قال ما اكمل العقل قال وقوف الانسان عند علمه قال ما ادفع
الحلم قال حلم الانسان عند شتمه قال ما اصون المروة قال
استتباع الانسان ما وجب عليه قال ما اعطى العقل قال
ما اخس البخل قال البذل قبل السؤال قال ما انفع الشجاعة قال
تقوى الله واخلاص العمل قال فاي الملوك خير قال ادرهم من الحلم
عند القدرة وابعدهم من الجهل عند الغضب ومن يرى الا يملك
امره الا بالعدل بين رعيته ○ لما ولي عمر بن عبد العزيز
استصغر سنه فقال له رجل كم سن العاص ابن الوليد قال
سن عتاب بن اسيد حين ولاه رسول الله صلى الله عليه وسلم
مكة فجعل يجوابه اصحابه ○ كان بعض الصالحين الى اخ له اما بعد
فعظ الناس بفعلك ولا تعظهم بقولك وانت مصر على خلاف عظتك
واستحي من الله بقدر قربه منك وخف من الله بقدر قدرته عليك ○
سئل عبد الله بن عمر عن جهد البلاء فقال قلة المال وكثرة العيال
وسقام الفؤاد وانقطاع المادة قيل لاعرابي ان فلانا اتاه وما لا
قال فهل افاد ايتاما ينفقه فيها ○ حدث رجل من اهل منبج
قال قدم علينا الحكم فاغنانا وهو ملق لا شيء معه فقيل كيف
اغناكم ولا شيء معه قال علمنا المكارم فعاد غنينا على الفقير منا
فغنينا كلنا ○

# كتاب سراج العرفه في التنبيه على نكت المصوفه

تأليف العبد الفقير الى الله الغني
محمد بن محمد بن الحسين بن محمد المستملي الشافعي
رحمه الله وعفا عنه بمنه وكرمه

لخط رئيس
الرعيه الشافعي

للشافعي رضي الله عنه

على باب لا يقاس بها فلس وفيها نفس لا
يقاس بها الانس

فثوبك مثل الشمس من تحته الدجى وثوبي مثل
الليل من تحته الشمس

شبكة الألوكة
www.alukah.net

بسم الله الرحمن الرحيم رب اغفر وتجاوز

يقول العبد الفقير الى الله الغني محمد بن محمد بن
الحسين السقلي عفا الله عنه صدق الافاق
في الله تعالى اوجب اهداء تحف المعارف الى
الاحباب وفي هذه المدة التي اصفت المشيبة
الالهية اجتماع ظاهر العبد الى باطنه فمنح الله
العظيم من خزائن فضله العميم بمعارف اجب
نفسها لخدمتك وفا بالشرط المتقدم

ومن ذلك قوله

اترى زارك طيف من سعاد فشغلة قلب
وتنشقت نسيمات الصبى عندما اسفر نور الصبح
بادي
ام تعللت برياحين وطلول فوقها الورق نادي
ام فقدت الكل فانحنت الى نفس النفس فتوضى
بالبعادي
يا سرور عن حبيب حسنه ظاهر الطرف بل للقلب هادي

طال



طال شرح الحال في وصف الهي وغدا الكشف
اسرار العبادي
اللهم استقنا من شكر الشهد وارزقنا العوم
في بحر الجمع بخاص الافات اجعلنا ممن يتحفظ
من النسمات ويتيقظ من السنات اللهم جد على من
انت اهله واعف عمن التقصير عما من الهك
في قبضة قهره ومن نهيه وامره
الحمد لله عبده محمد في الانام لكن له بحمد
آخر وتسليم وصل الله على صاحب العناية في
البداية والخاتم لدائرة الهداية في النهاية وعلى
اله واصحابه الذين احرزوا قصب السبق في الفناء
وبعد فان علو العلوم بعلو متعلقاتها
وشرف الادلة بشرف مدلولاتها فعلم
التوحيد حينئذ من اجل موصوفاتها لم يتيسر
للبحث عنه الا الطائفة الملتفة بالصوفية في سائر
اوقاتها وحين لاح لهم تهالك بذلوا دون الارواح
والاغراض والجواهر والاعراض وما في العاجلة

من الاغراض وشهواتها شهرت بما بي منكم
في المحافل فاصبحت لا الوي الى عذل عاذل
وسلكوا على طريق واضح الانوار بنيانها
وبحثوا عن اسرار القلوب الساكنة في
جنانها فمكنوا حينئذ من العزة العليا في
ذروة صهواتها وصارت تلك المعارف
لتلك النفس الزكية من احد اقواتها فنا
شعاره قلوب اعرضت عنها وما طول
خسارتها اذا عاينت الفوت بعد الموت
ولا ينفعها سكب عبراتها ثم ان اولئك الذين
فازوا من هذه الطريق باعلى درجاتها ودرجوا
بعد ان نصبوا للطالبين اعلاما واضحة
كالاعلام لاهالاتها فسلك الصادقون
من المريدين على تلك الاشارات بامارتها
وتلقوها بالقبول على هيئاتها ثم جاء قوم نبذوها
وراء ظهورهم فوقعوا في انشه وخيراتها
ثم ان من بعدهم اخرون مناحرون متلبسون

بالمرهات

بالمرهات والملبوس وهم اهل الغفلة والبؤس
فهم في زماننا كالقلوب ولكن لها سويداواتها
مجلسي العذرة لاهل الطريق وهم اهل التحقيق
والتوفيق ان اذكر نبذة بحسب السالكين
ثمراتها وسكن العارف لاحبابها ومنزه
المجهول لرضاتها والله تعالى اسال ان يمنحنا اياها

فصل في بيان اشتقاق اسم التصوف

اختلف في اشتقاقه فقيل من الصفو وقيل من
الصوف وقيل من الصف اما الاول فالصفة
فنسبه الى اهل صفة مسجد رسول الله صلى الله عليه وسلم
وكانوا جماعة من المهاجرين قدموا المدينة ولم يكن
لهم ما يكن ينزلوا في صفة المسجد وكانوا
فقراء وكان رسول الله صلى الله عليه وسلم يامرهم بالصبر
الانصار بحاجتهم والاعتناء بحالهم جماعة
من اصحابه كانوا منقطعين الى المسجد عن الاسباب
مشتغلين بالتبتل والعبادة منهم ابو الدرداء
وابو ذر وابو هريرة وصهيب وبلال بن رباح المؤذن

وسلمان الفارسي وعبد الله بن عمر وآخرون كثيرون
رضي الله عنهم جميعهم يقتضي هذه النسبة ان يقال
فيهم صفيون واحدهم صفي قال الهروي
وهكذا كانت النسبة اولا ثم نقل الاسم فنقل
من صفي الى صوفي وقيل بل نقل فرارا من
شهرة النسبة الى الصفة احتياطا على
الاخلاص لان الاخلاص ركن مذهبهم وقاعدة
طريقهم كما ياتي بيانه ان شاء الله تعالى ومن نسبه
الى الصوف قال لانه لبس الزهاد والمتقشفين
من سائر الملل ومن نسبه الى الصفا وهو الاظهر
لكن يقتضي النسبة ان يقال صفائي قلت معناه
والله اعلم انه لما صفا الحق سره فصفاه
تعالى قيل قد صفوني ثم جعل اسم علم فلعله
المصافاة عليه وهو اسما علما فاشتهر بصوفي
على وزن فوعل على وزن الفعل الذي لم يسم
فاعله ثم انتقلت اللفظ عن الفعلية الى الاسمية
بالعلمية فافهم وكل هذه الاشتقاقات لها

نسبة

نسبة وتعلق باحوالهم لكن بعضها اقرب من
بعض **فصل** وقيل انه اسم لزمهم على
غير الاشتقاق وانما هو لقب لمن انقطع الى الله
تعالى متبتلا مخلصا في العبادة والمجاهدة قلت
ذهب الفقهاء ارباب الظاهر الى هذا القول وهو
ضعيف لان التصوف ثمرة العبادة والانقطاع
عن الخلق الى الخالق لا نفس الانصاف بها
وقد يكون عابدا ولا يكون صوفيا لان كل
صوفي عابد وليس كل عابد صوفيا بيانه ان
التصوف اربعون مقاما على راي بعضهم كما ياتي
بيانه والعبادة مقام من الاربعين والله تعالى
اعلم وقالوا الصوفي مجرد قلبه عن سوى مطلوبه واخلاه
عن غير محبوبه قلبه فراش يحوم حول نار الطلب
كلما علا علا وحده حاله غبار نفسه تكلف الاستغفار
محضور في سجن الارادة مقيد بقيد الصحبة كلما
اخرج راس سهوه من منظرة الحيرة رده يد
الغيرة اذا اقترف اعترف فوقف على قدم الاعتذار

الصوفي

واشار بكف الاعتذار **فصل** وقيل انه اسم
لمن تمكن من فهم الاشارة فحصل على قصبه انتفا
بها عنه موافقة الاكدار وهذا مرتب عنه اذا
انتفت عنه موافقة الاكدار فقد صفا في ذاته
وان صوفي وتمكن به مصافاته سلب النظر
الى صفاه حصل على نكتة التصوف والا فواقد
في مقام الصفا محجوب به عن المصافاة وقد لاحت
كثير من هولا في زماننا بحجبه المقام عن الوصول
والذي يحجبه وقوفه عند رؤية نفسه فافهم وقد روينا
عن ابي بكر الدنبلي قال سالت ابا يزيد البسطامي
رضي الله عنه عن التصوف فقال نور شعشعاني
دمغته البصايد فلاحظها من كامن الوجد وظاهر
العلم فمن لحظه بظاهر العلم فهو صالح ومن
لحظه بكامن الوجد فهو صوفي وهذا الذي
قاله ابو يزيد رحمه الله عليه فهو من اجود الحدود
له واحكمها وسيل ابو الحسن النوري رحمه الله
عليه عنه فقال هو ترك كل خيط للنفس وهذا

مع اختصاره اجمع من قول ابي يزيد واوضح واخصر
وكذلك اشار اليه رويم بن احمد قدس الله سره حين
سيل عنه فقال هو استعمال النفس مع الله تعالى
على ما يريده وسيل ابو العباس احمد بن عطا الادمي عنه
فقال هو ان تظهر فيك عين الفنا بالله عز وجل
فقال السايل فما علامته فقال ان لا تريد منه ولا اياه
قال فكيف اكون فقال الشيخ قدس الله سره لا لست
ان كنت وهذا ابلغ ما قيل من العبارات لاحده
وهذه الاشارات لا يفهمها الا اولوا الاذواق
الصحيحة فافهم وسيل عنه ايضا ابو القسم الجنيد
فقال ان تكون مع الله سبحانه بلا علاقة وهذا
مناسب لقول النوري فيما تقدم وسيل عنه ايضا
اعني الجنيد فقال الذكر ثم الوجد ثم لا ذاك ولا
ذاك وهذا مناسب لقول بن عطا لا يريد منه
ولا اياه فافهم وهو معنى قول رابعة عليك
رجائي حسبي ولا خوف من نارك ولكني راسك
اهلا للعبادة وسيل ابو علي الروذباري عن التصوف

فقال هو المحبة وذكر التصوف اشكال وسنز
علمها فقيل له ما المحبة فقال شي يحدره العلم
فتصير العبارة عن وصفهم فقال سألت مشايخ
الحجاز عنه فقالوا اركها تحت لسن محكم انشدوا
شاب لصفو صبابتي اسحانها حرق الهوى وغليلها
تبريحها
وسألت عن صفو المحبة فقيل لي ايثار حبك وملت
هالك عنانها
كل له وبه ومنه فاين لي ملك وثره فطاح لسانها
اعلم وفقك الله ونور قلبك بنوره وغيبك عنك
بحضوره ان المشايخ من هذا الشان قدس الله
اسرارهم صدوا هذه النكتة بحدود كثيرة لا تحصى
وحاصلها اذا اختلفت مقاصدها ترجع الى نكتة
واحدة وهي الكون تحت مجاري الاقدار بالرضا
ثم الفناء عن رؤية ذلك وهذا غاية العبارة عنه
والا فهو اعني التصوف ادق من ان يعبر عنه
ومن اخذه من العبارة فقط فهو مفتون باجماع اهل

الحق

الحق من الطوايف اعلم روح الله اسرارك
ونور اوطارك وقرن بالتوفيق ايرادك واصدارك
ان لهذه الطريق المشار اليه بدايه وتوسط ونهاية
وقد اكثر المولفون للرسايل من الكلام على ذلك
حتى ملت العقول وكلت الابصار من
كثرة الكلام واتساع العبارات والفائدة واحدة
كثرة جهل الجاهلين وذلك لان العلماء الربانيين
والمشايخ المتقدمين والمتاخرين اجتهدوا على
ايضاح نكتة التصوف لجهل اهل العموم به فلزم
من ذلك كثرة الكلام واتساع العبارات وانما
الكلام على ذلك امر ذوقي فتكلم كل من المشايخ على صفة
كاسه الذي يسقى به فان الكاسات مختلفة والشراب
واحد والى ذلك اشار ابن العربي بقوله
كل يشير الى هواك بمذهب وانا الذي كل المذاهب مذهبي
وها انا اذكر لك وفقنا الله واياك نكتة من السلوك
مزيح عن القلوب ظلم الشكوك اعلم ان بداية هذه
الطريق بعد التوبة من الحرام وفضول الحلال

والاخذ من العلم الشرعي الضروري ما لا بد منه الذي
لا يقوم به احد عن احد وهو المقوم للاعمال
والمنزل لها ثم العمل به مع الاخلاص وقد لاح
علم الوصال وهو التوسط في التقرب بالنوافل
وقد اشرف سعيه على الصفا وهو بداية النهاية
اعلم وفقنا الله واياك ان مشايخ هذا الطريق
النوافل تزيد الاعمال وتهذب النفوس
والاشارة الى المعاني رسايلا كثيرة كرسالة
الاستاذ ابي القسم القشيري وعوارف
المعارف للسهروردي ومشكاة الانوار
للغزالي وغير ذلك مما يكثر عدده ونحن نلوح
للمريد من ذلك بلوحات تفيد الغرض ان
الله تعالى فاعلم انه يجب على كل من ادعى التصوف
ولبس الخرقة وتسمى بالتصوف ودخل في زمرة اهل
الصفا ان يكون له عبادات خاصة نورانية
وروحانية وهيئة بدنية يتميز به على اهل
العموم وعبادة الفجار ومن عرى عن ذلك ليس

له من التصوف الا الدعوى وحاصل الدعوى
اذا لم تطابق ترجع الى الكذب فالعبادة النورانية
الذكر الخفي بالحضور والشوق والمحبة والمراقبة
والادب في الخلوات وما ناسب ذلك من
العبادات الروحانية والقسم الثاني البدنية
وافضلها الصلاة بالحضور وصفتها ان يقوم
اليها بالامر ويكبر بالتعظيم ويقرا بالترتيل
ويركع بالتواضع ويسجد بالخشية ويتشهد
بالرجا ويسلم بالاخلاص فالصلاة بهذه الشرائط
افضل العبادات البدنية ثم الصدقة والصوم
والحج والعمرة واماطة الاذى واغاثة الملهوف
واعانة الضعيف وما اشبه ذلك من العبادات
البدنية وبالجملة عليك بالشي الذي يسمى خيرا فهذه
طريق المريد وتفصيل ما ذكرناه من العلم
الضروري الذي لا بد منه في بداية الطريق
كما تقدم وهو اعني العلم الذي لا يصح الا عن
صحبة شيخ عارف ومن لم يكن له صحبة الشيخ لا

بحيث شي وما احسن قول القائل حيث يقول
اذا كان من يهوى عذيرا ولم يكن دليلا له فاقرى السلام
على الوصلى
ثم ان هذين العبادين مبنيان على اجتناب المحارم
والمكروهات وترك الرخص وفضول الحلال اما المحارم
والمكروهات فلا بد من الاعراض عنها وان غلبت
شهوة حيوانية وما اشبه الرخص وفضول
الحلال فلا بد للمريد ارادته واما ذلك بحسب
الوقت بالتوبة مع الله عز وجل واما المهلكات
فحال نهايته فانه يحكم عليها ولا يحكم عليه
الا ترى الى قول امير المومنين عمر بن الخطاب رضي الله عنه
الفقر والغنا مطيتان لا ابالي ايهما ركبت
واعلم ان الترك هو الطريق الشديد وعنده انقطع
الجمهور لان كل سفله لا بد ان يتخلى بشي من الطاعة
لنفس العصيدة لا يحبسها الا الشرف العفيف
الضريف كما جا عن عقيل بن ابي طالب انه كان
جيلا وكان النسابون اليه في الجاهلية فلا يجيبهن

فسئل

فسئل عن ذلك فقال احب ان لا تهلك حرمتي احد
فلا يعجبني ان اهتك حرمة احد فهذا مع اللغر
شرف وصرف وهذا هو الطريق الواضح واليه اشار
النبي صلى الله عليه وسلم في الحديث الصحيح الذي اخبرنا
به الامام العلامة جمال الدين الشريشي رحمه الله
قال اخبرنا ابو المنجا الحربي اخبرنا ابو الوقت
عبد الاول قال اخبرنا ابو الحسن الداودي
قال اخبرنا ابو محمد الجموي قال اخبرنا ابو عمران
السمرقندي قال اخبرنا الحافظ ابو محمد عبد الله بن
عبد الرحمن الدارمي رحمه الله تعالى اخبرنا غفاب
اخبرنا حماد اخبرنا عاصم بن بهدلة صاحب القراة
عن ابي وايل عن عبد الله بن مسعود رضي الله عنه
قال خط لنا رسول الله صلى الله عليه وسلم خطا
ثم قال هذا سبيل الله ثم خط عن يمينه خطوطا وعن
شماله ثم قال هذه سبل على كل سبيل منها شيطان
يدعوا اليه ثم تلا وان هذا صراطي مستقيما فاتبعوه
ولا تتبعوا السبل فتفرق بكم عن سبيله فاذا تخلى المريد

بعدله

بهذه الحلية ودادم عليها مع الاخلاص ارتقا الى
المقامات الاربعين التي ذكرها شايخ هذه
الطريق رضي الله عنهم ونصوا في اخرها بانها
ماهية التصوف واليها اشار رسول الله صلى
الله عليه وسلم في الحديث الذي رواه عن الحق
عز وجل انه قال لا يزال عبدي يتقرب الي بالنوافل
حتى احبه فاذا احببته كنت سمعه الذي يسمع به
وبصره الذي يبصر به ويده الذي يبطش بها ورجله
الذي يسعى بها وسنورد هذه المقامات الاربعين
في اخر هذه الرسالة منظومة ان شا الله تعالى فان
النظم اعلق بالذهن من النثر ولما ظهر طريق
القوم من بعدهم من ليس باهل وهم قوم جعلوها
معيشة لهم واسبابا لا يريدون بها وجه الله تعالى
ولا يشغلون انفسهم بالدخول فيها تعبدا لله وانما
جعلوها حوانيت المكاسب وتركوها في المعيشة وركنوا
الى الكسل اشفق الشايخ الماخوذون من دخول
هولا المتلبسين على الفقرا المتوجهين فيشغلوهم عن
اسرارهم وينقطعوهم عن طريقهم وعن مطلوبهم فوضعوا
دلالات اصطلاحية ليعرف بينهم الداخلين
الاهلية واحسن من رتبها من المتاخرين شيخ الشيوخ
ابو سعيد بن ابو الخير الميهني قدس الله تعالى سره
وكان المشايخ المتقدمون رضي الله عنهم كالجنيد
والسري بن المغلس واي يزيد واي سليمن واقرانهم
لا يعرفون هذا الاصطلاح المتاخر ولا يعاملون
به لانه لم يكن في زمنهم فلط ولا خوانك وكانت عاداتهم
احدهم يتيد واخذوا بقوله عليه السلام تفقهوا
واعتزلوا وهذه الاصطلاحات المتاخرة هي
التي يحتج عنها اكثر اهل عصرنا من لباس الخرقة
ويعدون المتفقة منها صوفيا كثيرا وليس لهم منها
غرض الا الدخول على سكان الخوانق واخذ
النصيب والحلق ولم يرد الواضعون لها بوضعهم
هذا الامر وهي لبس القصير والمزدوج والبساند
والزاوية بند وحل العكاز باليمين والابرق باليسار
والسجاد والقدوم من السفر والوقوف على ابواب

الخوانق مشدود الوسط متمم الكمين للاستيذان
ولا يسلم على الداخلين منهم والخارجين ولا يسلمون
عليه دون ان يكون اهلا للدخول عليهم فيأذنون
له فيضع قدمه اليمنى عند دخوله ويمشي الهوينا
ويسارع الى تناول الابريق سره التسرى ثم يدخل
الخلا ويتطهر من الادى ويطهر لهم رفع موانع
الصلاة فعند ذلك يسلمون عليه ويعانقهم
ويقبلهم ويقبلونه ويفرش جادتهم بسجاده ويكسر
زاوية السجاد مما يلي احدى قدميه ويسويه هو
بقدمه عند دخوله الى السجاد ولا يخرج من
الخانقاه الى بعد ثلثة ايام بعد استيذانه للخادم
ولا يكثر الكلام ولم عند السفر من الخانقاه تناسب
هذه وكذلك في نفس السفر واكثر من يعتني بهذه
الاشيا فقرا خراسان والجبل واما اهل العراق
والسواحل والحجاز فلا يعتنون بذلك واما فقراء
المغرب فيتلزمون جملة وجمع من اتبعها ان هذه
اداب ذكرها المشايخ واستحسنوها للمريد

وصارت

وصارت كالدلالة عليه فاذا لم يتصف بها كان ناقصا
وحجة المنكرين لها ان هذه الاشيا ما كان منها
موافقا للسنة فهو مقبول من السنة قبل وضع واضعه
وما كان مخالفا للسنة فمردود وما كان مخالفا
ولا موافقا فغير ملتزم به والمنكر على تاركه غير
عارف بالطريق فلب وبالجملة فرسلاد الفرس
من اهل خراسان في هذه الاشيا فرطوا وتساهل
العرب تفرطوا وخير الامور اوسطها فاذا رأى
الفقير السالك شيا من هذه المستحسنات فالانكار
عليه قلة سلوك من المنكر واما المبتدي فلا باس
بامتحانه بذلك فهذا وما ناسبه اصطلاح جمع اليوم
وعليها يعولون وقد سماها بعض المشايخ ترهات
الصوفية وقد ترنا بالهوى غير اهله وقد نصحت
الان من لا يلايمه وهيهات ما ابعد هؤلا
التلاعبين عن طرق المحققين وانما اشاروا
بلبس التقصير الى اتباع السنة وقصر الامل
وبالتجريد التجريد عن السوى وبشد الوسط نشاط

العزم وبتشمير الكمين قوة العزم وبالعكاز
الاشاره الى الضعف وبالابريق طهارة الظاهر
وهي علامه طهاره الباطن لان من عجز عن اصلاح
ظاهره فهو عن اصلاح باطنه اعجز وفي هولاء
المولهين والمنتدعين الخارجين عن ظاهر
الشرع كلام لا يليق بهذا الموضع لان الغرض
من هذه الرساله الكلام على الصوفي فقط وبالسجاد
الانقطاع عن الخلق بيانه ان السجاد غالبا لا
يجلس عليه الا حاله التوجه الى الخالق والانقطاع
عن الخلق فالسجاد عندهم كالواعظ والمذكر بالله
وبالوقوف على انوات الحوانق الادب بالوقوف
على باب الله عز وجل وكذلك كل حركاتهم وسكناتهم
اشارات دقيقه ومعاني عميقه رضي الله عنهم
ونفع بهم ومن كان قصده من الطريق هذه
النزهات وبيته في الرفق بالمعيشه ومهما
ما تقدم بيانه من شرح الطريق لا يفلح ابدا الا ان
يتوب ويراجع الطريق والعامه المتورعين



كما سبهم العامون بظاهر الشرع خير منهم بكثير
وهذه الابيات التي تقدم الوعد بذكرها في التنبيه
على ذكر المقامات الاربعين وبابه استعين
وهي هذه الابيات

يا من تصوف بالاثواب والكتب ان التصوف بالاخلاق
والنسب

فافهم بني اشارات الرجال ولا تطمع بانك تلقاها بلا
سبب

وانظر بصدق ترى الاعلام واضحه فاسلك عليها
ولا ترهب من النصب

فاول الامر قتل النفس فهي اذا عاشت تجر الى
الاخطار والعطب

فابدل الخلق المذموم بالخلق المحمود مع معاني
الحق كالشهب

وخذ من الشرع ما لا بد منه لكي يصفو لك الدين من
جهل ومن شغب

واخلص العمل المفروض بالادب الشرعي تبدو لك
الاعلام كالشهب

وترقى لمقامات الرجال وقد عدت بعشرين مع عشرين
فارتقب
فالاول النظر الصافي فلا احد تراه الا الذي يعطي بلا
تكن مع الخلق بالتسليم الضعيف وبالقلب القوي مع
الخلاق وارتقب
والثاني الطيب الرزق الحلال اذا اوفا فضولا
تعتد بتلك الفضول
والثالث اترك نعيم الكون جملة لطالبيه واعض
عنه بالقرب
والرابع احفظ ان شيت العلوم هو الاراده
فافهمها فذاك الى
لا تطلب الجنة الفردوس وارق الى البر الردف
فنلها شيت من ارب
وخامس الامر باهذا مجاهدة فاصبر لما ينبك عقبا
الصبر بالعجب
واترك زخارف دنيا الدنا وزينتها فان طالبها ملتبه
في التعب
وجاني سادس عنهم سرائقه فراقب الحق في الخلوات
يا لادب

والسابع الصبر لو صبت مصائب دي الدنا عليه فما
ملقا بمكتئب
والثامن الشكر لا اشار خلقهم عند الرجا ومعنى الشكر
في النوب
والتاسع افقه فهو الاس قد بنيت عليه كل امور
العجم والعرب
وهو الخلاف لا تريد هلك فكن ممن يحاربها
بالبيض والقلب
ثم الرضا عاشر ان ملت رتبته تغنك عن فضة
بيضا وعن ذهب
والحادي عشر تسموه موافقة فارقب لذره هذا
الضرع واحلب
فالبذل والمنع والاضداد عندهم شي توحدها الافراح
والكرب
والثاني عشر مقام لقتوه بتسليم فما احد منهم مطرب
سهم البلا اذا وافاهم فرحوا لانهم عن حق بلا كذب
والثالث العشر فانوا بالتوكل في مقام صدق وساروا
فيه بالتحبب

والربع العشر هذا لانهم لا ينظرون الى حلي ولا سبب
والخامس العشر معناه العباده اذ لا يفترون عن
الاوراد والقرب
والسادس العشر ذلا لانهم لا ينظرون الى عز ولا حسب
والسابع العشر جدوا في عبادتهم واخلصوا ونقوها
من الريب
وبعد ذا رفضوها عن قلوبهم فان رؤيتها من اكثف الحجب
والثامن العشر صدق عقدوه فهم في راحه القلب فان
الخصب والشعب
وبعد هذا مقام الحزن لازمهم فالدمع جار كقطر الغيث
منسكب
ثم الرجا فهم يرجون رحمته للبر والفاجر العاصي مدا
الحقب
ثم الفنا وهي ان النفس توفيت عن السوى وهي
ان لم تفن لم تطب
ثم البقا وهو معناه الخصوص الى الحق المبين ملاحظ
ولا صخب
وبعد ذاك يرون اعلم اليقين به ينصدعون ولا
يعودوا الى الصبب



وبعده يشهدوا عين اليقين فمن يمح هنا يلوح نار من القضب
وبعدها يكتسوا اثواب معرفه فيصبحوا الذل في
الكونين من طرب
ثم الولايه يعطوها محققه من بعد قطع الذي قد صح في الكتب
وعند ذاك يصفو الكاس حبهم فيكرعوه بحق غير مغتصب
وشكرهم شوقهم من شوقهم فغدا ذوقهم كاهلا النظر
السبب
والوجد خمر ولكن امتاهم هذا نزه عن كاس دعن حسب
فليس نحو لهم دنيا ولا ترب ولا قصور من الياقوت والقضب
بل حضره القدس ما دام ولذتهم هناك لا عرفان الدر والذهب
وبعد هذا تكون القرب منزلهم فيسكنوا فيه بالتعظيم والادب
لو تشفعون اليه العصاه لما رد الشفاع منهم حال الغضب
وانسلخ في مقام القرب حضرتهم ملك فانوه ما في بلا طلب
ثم الوصال فهم في سكرهم ابدا من خمره الحب لا من خمره العنب
ثم الكشوف ورفع الحجب بينهم وبين من حضهم بالمنزل الخصب
ثم المقام الذي يكفي بحاضره قلوبهم تبت في ذاك كل العضب
وبعده منزل التجريد لو بعثوا الى الجحيم لما فروا من اللهب
ولو الى جنه الفردوس قيل لهم مروا لما فرحوا بالحور والشنب

وبعده منزل التفريد نطقهم كل غريب من الاوطان لم يؤب
تفرد وابن هذا الخلق كلهم بالجد لا بازدها اللهو واللعب
والانبساط لهم حقا بحضرته نالوه بالقرب بعد الجد في
الطلب

فمكروه يكون لا يهولهم والموت عندهم من ازفع الرتب
والحشر لا زهموا والسراط اذا طافوه عادوا كبرق
لامع عن كثب

وجنة الخلد ما فيها لهم ارب وابن سمر القنا من مغنب القصب
قد خلفوا الحور والولدان خلفهم يبغوا المزيد وهذا غاية
الارب

وبعد هذا تراهم في تحيرهم يبكوا الطلول ولا يهدوا الى النجب
ثم التصوف وهو الاربعون افق وافقه فهم لبيب
كيس ودب

اولا فكن عاشقا تظفر بحبهم ما البند الرطب ياسكين كالحطب
اعلم وفقك الله وشرح صدرك ان نظم هذه الابيات
هي المقامات في سلك هذه الابيات اما القصد منها
التنبيه على ترتيبها على هذا النسق وانما كل مقام منها
فيه علم غزير وله شرح كبير وقد طال شرح الحال في اوصف



الهوى كما تقدم في صدر هذه العجالة من العبارة فقط
واعلم وفقك الله ان معظم هذه المقامات امور ذوقية
ومن الحرمان من العبارة فقط فهو مفتون كما تقدم ممن
اراد التجلي بها فليستعن بالله تعالى ويحرر السلوك كما
تقدم ثم يقوم في مقام يطعمه الذوق ويقلقه الشوق
فلا يسعه مكان ولا يستقر له جنان دون ان يظهر
له البيان ويظفر عن بصيرته بنور العيان الذي لا
يفتقر الى برهان فهنالك حقيقة الامن والايمان ومن
لم يتوجه بهذا الطلب فلا سبيل الى الوصول ولا يظفر
من الحقائق بحصول واعلم ان هذا المقام لا يصفه
اهل العلل والاسقام ولا يليق باهل الاوزار والاجرام
ولا يدركه اهل الجهالة والاوهام لانه كنز لا يفتح طلاسمه
الا الاحرار الذين قلوبهم ابكار مجردة عن الاوزار
اولئك هم الابرار الذين يشربون من رحيق مختوم فمامه
مسك وفي ذلك فليتنافس المتنافسون فهذا ما يسر
الله تعالى من فضله والله يقول الحق وهو يهدي السبيل تم
علقه لنفسه العبد الفقير الى الله تعالى محمد بن احمد بن اسباي
عفا الله عنه وغفر له ولوالديه ولجميع المسلمين بحق اقاه القضاء
في العمل الاخير من ربيع الاخير من شهور سنة [illegible]
الحمد لله وحده وصلى الله على [illegible]

١٤٥

شبكة الألوكة
www.alukah.net

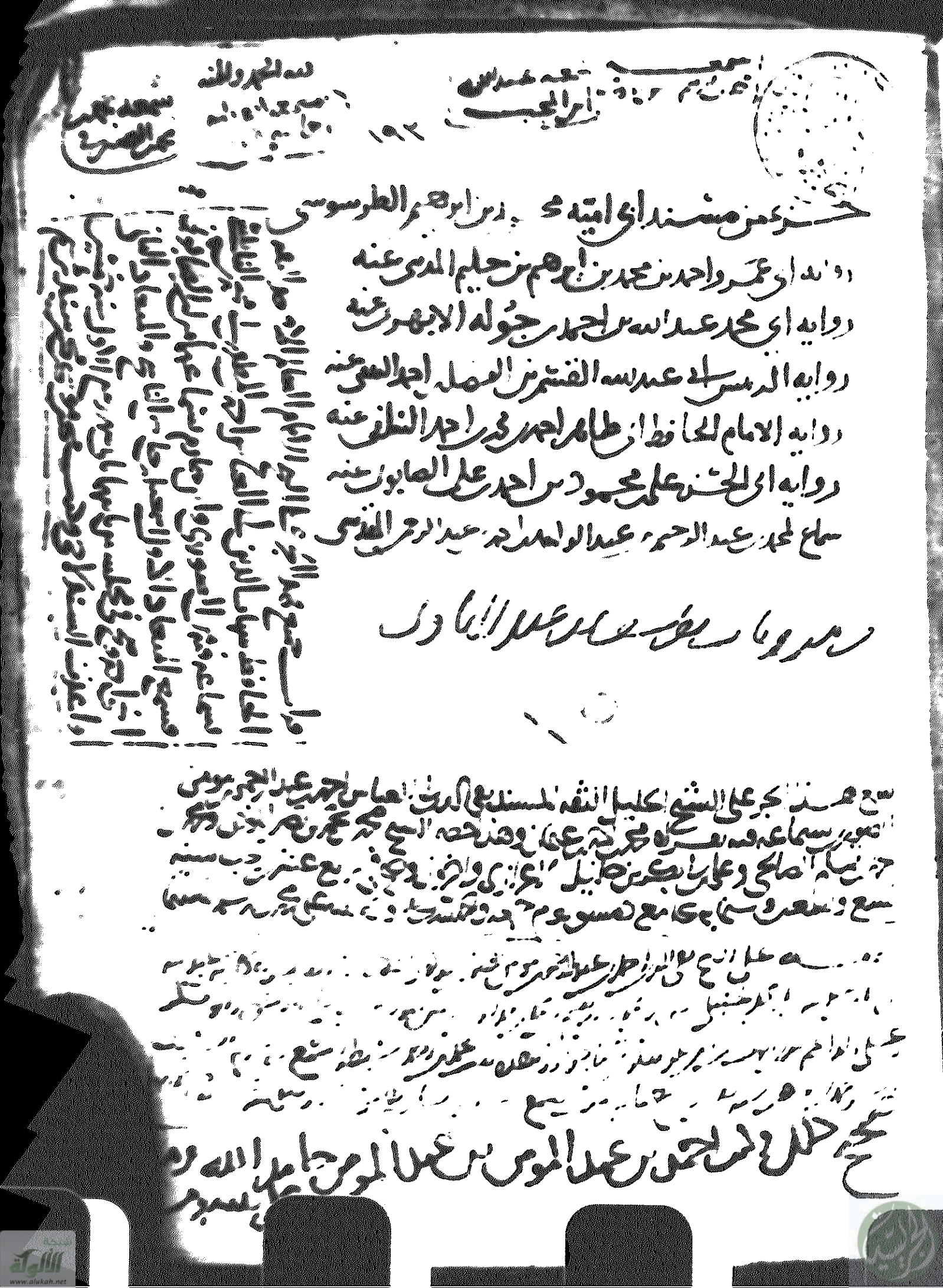

جزء من مسند أبي أمية محمد بن إبراهيم الطرسوسي

رواية أبي عمرو أحمد بن محمد بن إبراهيم بن حليم المدني عنه

رواية أبي محمد عبد الله بن أحمد بن جوله الأبهري عنه

رواية الرئيس أبي عبد الله القشيري الفضل بن أحمد الشيرازي عنه

رواية الإمام الحافظ أبي طاهر أحمد بن أحمد السلفي عنه

رواية أبي الحسن علي بن محمود بن أحمد بن علي الصابوني عنه

سماع لمحمد بن عبد الرحمن بن عبد الواحد بن عبد الرحمن الذهبي

وسمعها معه عبد الباري

بسم الله الرحمن الرحيم والحمد لله وحده وصلى الله على محمد وآله وسلم تسليما

قرئ على الشيخ الجليل علم الدين أبي الحسن علي بن محمد بن أحمد بن عبد الله
الصابوني وأنا أسمع في شوال سنة سبع وعشرين وستمائة بالجامع المظفري بجبل
قاسيون قيل له أخبركم الشيخ الإمام الحافظ شيخ الإسلام محيي السنة فخر
الأئمة جمال الحفاظ أبو طاهر أحمد بن محمد بن أحمد بن إبراهيم السلفي الأصبهاني
رضي الله عنه وأنا عليه وأنا أسمع في ذي القعدة سنة [illegible] وأخبرنا
وحدثنا بالإجازة إن لم نكن سمعنا أنا الرئيس أبو عبد الله الفقيه ابن النصلي أخبرنا
محمد بن [illegible] بن محمود الثقفي قراءة عليه من أصل سماعه
بأصبهان سنة ثمان وثمانين وأربعمائة أنا أبو محمد عبد الله بن أحمد بن محمد
ابن جوله الأبهري سنة ثلث وأربعمائة نا أبو عمرو أحمد بن محمد
ابن إبراهيم بن حكيم المديني نا أبو أمية محمد بن إبراهيم بن مسلم
الطرسوسي نا يحيى بن عبد الله نا الأوزاعي حدثني يحيى عن أبي سلمة
عن أبي هريرة عن النبي صلى الله عليه وسلم قال لا تنكح الثيب حتى تستأمر
ولا تنكح البكر حتى تستأذن قيل وما إذنها قال الصموت

حدثنا يحيى بن عبد الله نا صدقة أبو معوية عن الأوزاعي عن
يحيى بن أبي كثير عن أبي سلمة عن أبي هريرة عن رسول الله صلى الله



عليه وسلم أنه قال لا تنكح الثيب حتى تستأمر ولا البكر حتى تستأذن
قالوا يا رسول الله وما إذنها قال أن تسكت

حدثنا يحيى بن الأوزاعي عن يحيى عن أبي سلمة قال رأيت أبا هريرة
يكبر هذا التكبير الذي يكبر قلت يا أبا هريرة ما هذا التكبير
قال إنها لصلاة رسول الله صلى الله عليه وسلم

حدثنا يحيى بن الأوزاعي نا يحيى بن أبي كثير حدثني أبو سلمة حدثني
[illegible] قال قال رسول الله صلى الله عليه وسلم إذا نادى المنادي
[illegible] الشيطان وله ضراط فإذا قضى النداء أقبل فإذا ثوب بالصلاة
[illegible] خطر بين المرء ونفسه فيقول اذكر كذا اذكر كذا من
[illegible] يدري كم صلى فإذا لم يدر أحدكم كم صلى ثلاثا أو أربعا فليسجد سجدتين وهو جالس

[illegible] أن رسول الله صلى الله عليه وسلم قنت في صلاة الغداة
في الركعة الآخرة بعد ما يقول سمع الله لمن حمده شهرا يقول في
قنوته اللهم أنج الوليد بن الوليد اللهم أنج سلمة بن هشام اللهم أنج
عياش بن أبي ربيعة اللهم أنج المستضعفين من المؤمنين
اللهم اشدد وطأتك على مضر اللهم اجعلها عليهم سنين كسني يوسف

[illegible]

[illegible] يا أبا هريرة أردت حديث أم سلمة أنها سألت فقال أبي [illegible]
رسول الله صلى الله عليه وسلم يسبح [illegible]
[illegible] وسلم [illegible]
[illegible] قال [illegible] رسول الله [illegible]
[illegible] من [illegible] جلال [illegible] الله له بيتا في الجنة
درويا فوق [illegible] وبه قال رسول الله صلى الله عليه وسلم
ان هذه النوائح يجعلن [illegible] في جهنم [illegible]
[illegible] عن [illegible] جهنم [illegible]

حدثنا هشام بن عمار ثنا عبد الحميد بن حبيب ثنا الأوزاعي ثنا يحيى
حدثني أبو سلمة حدثني أبو هريرة أن رسول الله صلى الله عليه [illegible]
قنت في صلاة العتمة شهرا من [illegible] يقول سمع الله لمن حمده
يقول في قنوته اللهم أنج الوليد بن الوليد اللهم أنج سلمة بن هشام
[illegible] ربيعة وعياش بن أبي ربيعة اللهم أنج المستضعفين
من المؤمنين اللهم اشدد وطأتك على مضر اللهم اجعلها سنين
كسني يوسف [illegible] هشام [illegible]



[illegible] عن أبي هريرة أن رسول الله صلى الله عليه وسلم
قال لا تنكح المرأة على عمتها ولا على خالتها

حدثنا هشام بن عمار ثنا الوليد بن مسلم ثنا الأوزاعي
عن يحيى بن أبي كثير عن أبي سلمة عن أبي هريرة قال أخبر
رسول الله صلى الله عليه وسلم عن من اعتمر من نسائه في حجة الوداع
بقرة بينهن حدثنا هشام بن عمار ثنا عبد الحميد بن حبيب
ابن أبي العشرين ثنا الأوزاعي ثنا ذو أبي حدثني
يحيى حدثني أبو سلمة حدثني أبو هريرة قال قال رسول الله صلى الله
عليه وسلم أرأيتم أسوأ الناس سرقة الذي يسرق صلاته
قالوا وكيف يسرق صلاته قال لا يتم ركوعها ولا
سجودها حدثنا عبد الرحمن بن إبراهيم الدمشقي أبو سعيد ثنا
الوليد ثنا الأوزاعي عن الزهري عن أبي سلمة عن أبي هريرة قال أقيمت
الصلاة وصف الناس صفوفهم للصلاة وخرج علينا رسول الله
صلى الله عليه وسلم فأقبل يمشي حتى أتى مقامه ثم ذكر أنه لم
يغتسل فقال للناس بيده هكذا مكانكم ودخل بيته فاغتسل

ثم خرج عليهم ورايته ينطف من صلابهم وبه قال قال
رسول الله صلى الله عليه وسلم انها ستكون بعدي خلفا يعملون
بما يعلمون ويعملون ما يومرون وسيكون بعدهم خلفا يعملون
ما لا يعلمون ويفعلون ما لا يومرون فمن انكر بري ومن
امسك سلم ولكن من رضي وتابع حدثنا عبد الرحمن بن
الوليد بن الاوزاعي حدثني يحيى عن ابي سلمة عن ابي هريرة قال
قال رسول الله صلى الله عليه وسلم لا تقدموا صيام رمضان
بصيام يوم ولا يومين الا رجل كان يصوم صياما فليصمه
حدثنا خير بن سويد البصري ثنا عبيس بن ميمون ثنا يحيى
عن ابي سلمة عن ابي هريرة قال قال رسول الله صلى الله عليه وسلم من قرا
في ليلة اذا زلزلت كانت له عدل نصف القران ومن قرا قل
يا ايها الكافرون كانت له عدل ربع القران ومن قرا هو الله
احد كانت له عدل ثلث القران حدثنا سعيد بن سليمن
ايوب بن عتبة عن يحيى عن ابي سلمة عن ابي هريرة قال قال رسول
الله صلى الله عليه وسلم ثلث من كن فيه فهو منافق وان صلى وصام
وحج البيت وزعم انه مسلم اذا حدث كذب واذا



وعد اخلف حدثنا المطلب بن عبد الرحمن الواسطي ثنا عبد الحميد
ابن جعفر حدثني يحيى بن ابي كثير عن ابي سلمة عن ابي هريرة ان رسول الله
صلى الله عليه وسلم مسح على الخوفين والخمار يعني العمامة
حدثنا عبد الرحمن بن ابرهيم الدمشقي ثنا عمر بن عبد الواحد عن
الاوزاعي عن يحيى بن ابي كثير عن ابي سلمة عن ابي هريرة عن النبي
صلى الله عليه وسلم قال من قام رمضان ايمانا واحتسابا غفر له
ما تقدم من ذنبه ومن قام ليلة القدر ايمانا واحتسابا غفر له ما تقدم من ذنبه
حدثنا عبد الرحمن بن ابي الوليد بن مسلم عن شيبان بن عبد الرحمن
التيمي عن يحيى بن ابي كثير عن ابي سلمة عن ابي هريرة ان رجلا انكح
ابنه على عهد النبي صلى الله عليه وسلم ثيبا كانت تحت رجل وكانت
ولدت منه فاتت النبي صلى الله عليه وسلم فذكرت له فقال
لها كنت تحبين ان يرجعك قالت نعم فجعل رسول الله صلى
الله عليه وسلم امرها بيدها فردته حدثنا عبد الرحمن بن الوليد
بن مسلم عن الاوزاعي عن يحيى عن ابي سلمة عن ابي هريرة ان رسول الله
صلى الله عليه وسلم تبع عمر من اعتمر من نسائه في حجة الوداع

www.alukah.net

ثم خرج عليهم وانه ينصرف ثم صلاهم وبه قال قال
رسول الله صلى الله عليه وسلم انها ستكون بعدي خلفا يعملون
بما يعلمون ويعملون ما يومرون وسيكون بعدهم خلفا يعملون
ما لا يعلمون ويفعلون ما لا يومرون فمن انكر بري ومن
امسك سلم ولكن من رضي وتابع ٥ حدثنا عبد الرحمن بن
الوليد بن الاوزاعي حدثني يحيى عن ابي سلمة عن ابي هريرة قال
قال رسول الله صلى الله عليه وسلم لا تقدموا صيام رمضان
بصيام يوم ولا يومين الا رجل كان يصوم صياما فليصمه ٥
حدثنا الحسن بن سويد البصري ثنا عيسى بن ميمون ثنا يحيى
عن ابي سلمة عن ابي هريرة قال قال رسول الله صلى الله عليه وسلم من قرا
في ليلة اذا زلزلت كانت له عدل نصف القران ومن قرا قل
يا ايها الكافرون كانت له عدل ربع القران ومن قرا هو الله
احد كانت له عدل ثلث القران ٥ حدثنا سعيد بن سليمن
ايوب بن عتبة عن يحيى عن ابي سلمة عن ابي هريرة قال قال رسول
الله صلى الله عليه وسلم ثلث من كن فيه فهو منافق وان صلى وصام
وحج البيت وزعم انه مسلم اذا حدث كذب واذا اؤتمن خان واذا



وعد اخلف ٥ حدثنا المعلى بن عبد الرحمن الواسطي ثنا عبد الحميد
ابن جعفر حدثني يحيى ابي كثير عن ابي سلمة عن ابي هريرة ان رسول الله
صلى الله عليه وسلم مسح على الخفين والخمار يعني العمامة ٥
حدثنا عبد الرحمن بن ابرهيم الدمشقي ثنا عمر بن عبد الواحد عن
الاوزاعي عن يحيى بن ابي كثير عن ابي سلمة عن ابي هريرة عن النبي
صلى الله عليه وسلم قال من قام رمضان ايمانا واحتسابا غفر له
ما تقدم من ذنبه ومن قام ليلة القدر ايمانا واحتسابا غفر له ما تقدم من ذنبه
حدثنا عبد الرحمن بن عمرو الوليد بن مسلم عن شيبان بن عبد الرحمن
التيمي عن يحيى ابي كثير عن ابي سلمة عن ابي هريرة ان رجلا انكح
ابنه على عهد النبي صلى الله عليه وسلم ثيبا كانت تحت رجل وكانت
ولدت منه فاتت النبي صلى الله عليه وسلم فذكرت له فقال
لها كنت تحبين ان ترجعي فقالت نعم فجعل رسول الله صلى
الله عليه وسلم امرها بيدها فردته ٥ حدثنا عبد الرحمن بن الوليد
بن مسلم عن الاوزاعي عن يحيى عن ابي سلمة عن ابي هريرة ان رسول الله
صلى الله عليه وسلم تبع عمر من اعتمر من نسائه في حجة الوداع

بقوه بينهن وبه عن النبي صلى الله عليه وسلم يوم يقوم الناس
لرب العالمين يقول نصف يوم خمسين الف سنه يهون ذلك
على المومن كتدلي الشمس للغروب الى ان تغرب
حدثنا سعيد بن عبد الحميد بن جعفر الانصاري انا ابرهيم
ابن يزيد بن قتادة عن الاوزاعي عن يحيى عن ابي سلمة عن ابي هريرة
قال قال رسول الله صلى الله عليه وسلم اذا دخل احدكم
بيته فلا يجلس حتى يركع ركعتين فان الله عز وجل
جاعل له خير من ركعتيه في بيته خيرا حدثنا الحسن بن
موسى الاشيب وعبيد الله بن موسى قالا انا شيبان بن عبد الرحمن
النحوي عن يحيى بن ابي كثير اخبرني ابو سلمة ان ابا هريرة
اخبره ان خزاعة قتلوا رجلا من بني ليث عام فتح مكة
بقتيل منهم قتلوه فاخبر بذلك رسول الله صلى الله عليه وسلم
فركب راحلته فخطب فقال ان الله عز وجل حبس عن مكة
الفيل وسلط عليها رسوله والمومنين الا وانها لم تحل لاحد
كان قبلي ولا تحل لاحد بعدي الا وانها احلت لي ساعة
من النهار الا وانها ساعتي هذه حرام لا يختلى شوكها



ولا يعضد شجرها ولا يلتقط ساقطتها الا منشد ومن قتل له
قتيل فهو بخير النظرين اما ان يعقل واما ان يقاد اهل
القتيل فجاء رجل من اهل اليمن يقال له ابو شاه فقال اكتب
لي يا رسول الله قال اكتبوا لابي شاه فقال رجل من قريش الا
الاذخر يا رسول الله فانا نجعله في بيوتنا وقبورنا فقال
رسول الله صلى الله عليه وسلم الا الاذخر الا الاذخر من تين
حدثنا الاشيب انا شيبان عن يحيى عن ابي سلمة عن ابي هريرة
ان رسول الله صلى الله عليه وسلم كان يقول اللهم اني اعوذ بك من عذاب
النار ومن عذاب القبر ومن فتنة المحيا والممات ومن شر المسيح
الدجال حدثنا خلف بن الوليد انا ايوب بن عتبة عن يحيى
ابن ابي كثير عن ابي سلمة عن ابي هريرة انه قرا اذا السماء انشقت
فسجد فيها قال قلت يا ابا هريرة اتسجد فيها قال لولم ار النبي صلى الله
عليه وسلم يسجد فيها لم اسجد فيها وبه قال كان النبي صلى الله
عليه وسلم اذا صلى على الجنازة قال اللهم اغفر لحينا وميتنا وشاهدنا
وغائبنا وصغيرنا وكبيرنا وذكرنا وانثانا اللهم من احييته منا فاحيه
على الاسلام ومن توفيته منا فتوفه على الايمان وبه ان رسول

ان رسول الله صلى الله عليه وسلم استغفر للصف الاول ثلثا وللذي يليه
مرتين وللذي يليه مرة وبه قال قال رسول الله صلى الله عليه
وسلم من صام رمضان ايمانا واحتسابا غفر له ما تقدم من ذنبه ٥
حدثنا ابو نعيم وعبيد الله بن موسى قالا ثنا شيبان عن يحيى عن ابي
سلمة قال رايت ابا هريرة قرا اذا السما انشقت فسجد فيها
فقلت يا ابا هريرة المرارك سجدت قال بلى لولم ار رسول الله صلى الله
عليه وسلم سجد فيها لم اسجد وبه قال قال رسول الله صلى الله عليه وسلم
لا تنكح الايم حتى تستامر ولا تنكح البكر حتى تستاذن قالوا وكيف
اذنها قال ان تسكت ٥ وبه ان رسول الله صلى الله عليه وسلم
بينما هو يصلي العشا اذ قال سمع الله لمن حمده ثم قال قبل ان يسجد اللهم
نج عياش بن ابي ربيعة اللهم نج سلمة بن هشام اللهم نج الوليد بن
اللهم نج المستضعفين من المومنين اللهم اشدد وطاتك على مضر
اللهم اجعلها عليهم سنين كسني يوسف ٥ حدثنا ابو نعيم
انه سمع ابا هريرة يقول [illegible] عليه وسلم ان الله
تبارك وتعالى يغار [illegible] يغار وغيرة الله تعالى ان



[illegible] الله عليه ٥ حدثنا ابو نعيم وعبيد الله باسناده
[illegible] رسول الله صلى الله عليه وسلم قال اذا ادرك احدكم
[illegible] من صلاة العصر قبل ان تغرب الشمس فليتم صلاته
[illegible] من صلاة الصبح قبل ان تطلع الشمس
[illegible] وبه ان ابا هريرة [illegible] يقول اني لاقربكم
صلاة برسول الله صلى الله عليه وسلم قال فكان ابو هريرة يقنت في
الركعة الاخيرة من صلاة الصبح بعد ما يقول سمع الله لمن حمده في
صلاة الظهر وفي صلوة العشا الاخرة [illegible] ذلك ويدعو
للمومنين ويلعن الكفار قال وكان ابو هريرة [illegible] سمع
الله لمن حمده [illegible] وعن ابي هريرة انه اخبرهم
[illegible] من بني ليث [illegible] فتح مكة يقتتل فيهم فاخبر بذلك
النبي صلى الله عليه وسلم فركب راحلته فخطب فقال [illegible]
[illegible] عن مكة الفيل وسلط عليهم رسول الله والمومنين
[illegible] لا حد قبلي ولا يحل لاحد بعدي [illegible]
حلت لي ساعة من النهار [illegible] ساعتي هذه حرام
لا يختلى شوكه ولا يعضد شجره [illegible] ساقطتها

لا تشدد [illegible] قبل [illegible] ان يصوم [illegible]
ان يقاد [illegible] في [illegible] اليمن فقال [illegible]
[illegible] الله [illegible] فقال رجل من
[illegible] في [illegible]

وقال رسول الله صلى الله عليه وسلم الا الا ذخر الا الا ذخر ه
وبه ان رسول الله صلى الله عليه وسلم قال لا تقدموا قبل رمضان
بيوم الا رجل قد كان يصوم صياما فليصم ه وبه ان رسول
الله صلى الله عليه وسلم قال من صام رمضان ايمانا واحتسابا
غفر له ما تقدم من ذنبه ه وبه قال سمعت ابا هريرة يقول قال
رسول الله صلى الله عليه وسلم الا احدثكم حديثا عن الدجال ما حدث به
نبي قومه انه اعور انه يجيء معه مثل الجنة والنار فالتي يقال انها الجنة
هي النار واني انذركم كما انذر به نوح صلى الله عليه وسلم قومه ه
حدثنا ابو نعيم ثنا عمر بن راشد عن يحيى بن ابي كثير عن ابي سلمة
لا ادري ذكره عن ابي هريرة او عن ابي الدرداء قال جلس رسول
الله صلى الله عليه وسلم على جدار فاسند ظهره ثم اخذ عضو شجرة
يابسا فقال بيده فحط ورقة قال ثم قال لا اله الا الله والله اكبر



والحمد لله وسبحان الله تحط خطاياكما الحط . وزف هذه الشجرة
زهر ابا الدرداء قبل ان تحال بينك وبينهن فانهن من الباقيات
الصالحات وهن من كنوز الجنة ه حدثنا قبيصة عن سفين
عن حجاج بن فرافصة عن يحيى بن ابي كثير او غيره عن ابي سلمة عن ابي
هريرة يرفعه قال المؤمن غر كريم والفاجر خب لئيم ه
حدثنا عبيد الله ثنا شيبان عن يحيى حدثني ابو سلمة انه سمع ابا هريرة
يقول قال رسول الله صلى الله عليه وسلم لا تنكح المرأة وخالتها ولا المرأة
وعمتها ه وعن ابي سلمة عن ابي هريرة ان النبي صلى الله عليه وسلم كان يدعوا
بهؤلاء الكلمات اللهم اني اعوذ بك من عذاب النار وعذاب القبر
وفتنة المحيا والممات ومن شر المسيح الدجال ه حدثني
ابو سلمة عن ابي هريرة قال قال رسول الله صلى الله عليه وسلم اذا
نودي بالصلوة ادبر الشيطان له ضراط لا يسمع التاذين فاذا
قضا التاذين اقبل حتى اذا ثوب بالصلوة ادبر حتى اذا قضي التثويب اقبل
يخطر بين المرء ونفسه يقول اذكر كذا واذكر كذا اذكر كذا وكذا
لما لم يكن يذكر من قبل الى ان يظل الرجل لا يدري كم صلى
فاذا صلى احدكم فلم يدر ازاد ام نقص فليسجد سجدتين وهو جالس ه

عن يحيى عن ابي سلمة عن ابي هريرة قال بينما انا اصلي مع رسول الله
صلى الله عليه وسلم صلاة الظهر فسلم في ركعتين فقال رجل من بني
سليم فقال يا رسول الله اقصرت الصلاة ام نسيت فقال رسول الله
صلى الله عليه وسلم لم تقصر ولم انس قال يا رسول الله انما صليت ركعتين
فقال رسول الله صلى الله عليه وسلم احق ما تقول يا ذا اليدين قال نعم
فقام فصلى بهم ركعتين اخريين ٥ حدثنا ابو الوليد ثنا عكرمة
بن ابي كثير حدثني ابو سلمة بن عبد الرحمن حدثني ابو هريرة
انه سمع رسول الله صلى الله عليه وسلم يقول تحاج ادم وموسى فقال ادم
لموسى انت الذي اصطفاك الله على خلقه وفضلك برسالته ثم
صنعت الذي صنعت النفس التي قتلت فقال موسى يا ادم
فانت ادم الذي خلقك الله بيده واسجد لك ملائكته واسكنك
جنته ثم فعلت الذي فعلت فلولا ما فعلت دخلت ذريتك
الجنة فقال ادم لموسى انت الذي كلمك الله تكليما وخصك بالتوراة
اتلومني في امر قد قدر علي قبل ان اخلق وهل الذي
صلى الله عليه وسلم حج ادم موسى ٥ حدثنا عمرو بن عثمان
الرقي ثنا موسى بن اعين عن الاوزاعي عن يحيى بن ابي كثير عن ابي
سلمة عن ابي هريرة ان رسول الله صلى الله عليه وسلم نهى عن كل
ذي ناب من السباع وجلالة البهيمة والمجثمة والمجلسة والنهبة



حدثنا محمد بن عثمان ثنا عبيد الله بن عمرو ثنا ايوب عن يحيى عن ابي
سلمة عن ابي هريرة ان رسول الله صلى الله عليه وسلم نهى ان يتقدم شهر
رمضان بصيام يوم او اثنين الا ان يكون رجل يصوم قبل ذلك فليأتي عليه
حدثنا زكريا بن يحيى ثنا محمد بن بشر العبدي عن عمر بن راشد عن يحيى
ابن ابي كثير عن ابي سلمة عن ابي هريرة عن النبي صلى الله عليه وسلم قال سيروا فقد سبق
المفردون قالوا يا رسول الله وما المفردون المهتمون اولئك الذين اهتموا
في ذكر الله يضع الذكر عنهم اثقالهم فيأتون يوم القيامة خفافا ٥٥٥
حدثنا موسى ابن داود ثنا همام عن يحيى بن ابي كثير عن ابي سلمة قال
رأيت ابا هريرة يسجد في اذا السماء انشقت قال فقلت لابي رأيتك
سجدت قال لولا اني رأيت رسول الله صلى الله عليه وسلم سجدها
سجدت ٥ حدثنا محمد بن عبد الله بن نوفل ثنا ايوب بن عتبة عن يحيى
عن ابي سلمة عن ابي هريرة قال قال رسول الله صلى الله عليه وسلم الايم
تستأمر في نفسها والبكر لا تنكح الا باذنها قيل يا نبي الله وكيف
اذنها قال ان تسكت ٥ وبه قال رخص رسول الله
صلى الله عليه وسلم في قتل الاسودين في الصلاة قيل وما الاسودان
الاسود الحية والعقرب ٥ حدثنا يحيى بن عبد الله
ثنا الاوزاعي حدثني يحيى بن ابي كثير حدثني ابو سلمة حدثني ابو هريرة قال
فتحت مكة قتلت هذيل رجلا من بني ليث بقتيل لهم في

ابجا عليه فبلغ ذلك رسول الله صلى الله عليه وسلم فقال ان الله عز وجل
حبس عن مكة الفيل وسلط عليها رسوله والمؤمنين وانها لم تحل لاحد
قبلي ولن تحل لاحد بعدي وانما احلت لي ساعة من نهار وانها ساعتي هذه
حرام لا يعضد شوكها ولا ينفر صيدها ولا يلتقط ساقطتها الا لمنشد
ومن قتل له قتيل فهو بخير النظرين اما ان يفادى واما ان يقاد قال
فقام رجل من اهل اليمن يقال له ابو شاه فقال يا رسول الله اكتبوا
لي فقال رسول الله صلى الله عليه وسلم اكتبوا لابي شاه فقال العباس
يا رسول الله الا الاذخر فانا نجعله في مساكننا وقبورنا فقال
رسول الله الا الاذخر الا الاذخر وعن ابي هريرة ان النبي صلى
الله عليه وسلم قال ما اذن الله عز وجل لنبي اذنه لنبي يتغنى
بالقرآن يجهر به قال يعني الا اذن استمع حدثنا سليمن بن عبد
الرحمن بن شرحبيل الاشتقي ثنا محمد بن مسروق قال سمعت ابا هريرة
يقول قال رسول الله صلى الله عليه وسلم ان الله يغار وغيرة الله ان
ياتي المؤمن ما حرم الله عليه حدثنا يحيى بن عبد الله ثنا
ابن عبد الله عن الاوزاعي عن يحيى بن ابي كثير عن ابي سلمة عن ابي هريرة
قال قال رسول الله صلى الله عليه وسلم ان الله عز وجل بعثني بالسيف
بين يدي الساعة وجعل رزقي في ظل رمحي وجعل الذل والصغار

على من خالفني ومن تشبه بقوم فهو منهم حدثنا محمد بن يحيى
ابن هانئ عن ايوب بن النجار اليمامي ثنا يحيى بن ابي كثير عن ابي سلمة
ابن عبد الرحمن عن ابي هريرة عن النبي صلى الله عليه وسلم قال التقى آدم
وموسى فقال موسى يا آدم انت ابونا خلقك الله بيده ونفخ فيك
روحه واسجد لك ملائكته واسكنك جنته ثم اخرجتنا فقال آدم انت
موسى كلمك الله تكليما وخط لك التوراة بيده واصطفاك
برسالته فبكم وجدت في كتاب الله عز وجل علم ربه
فعوي باربعين سنة قال قال فتلومني على امر قدر علي قبل
ان يخلقني باربعين سنة قال رسول الله صلى الله عليه وسلم
فحاج آدم موسى حدثنا نوح بن حبيب القومسي
ثنا عبد الرزاق انا بشر بن رافع عن يحيى بن ابي كثير عن ابي سلمة
عن ابي هريرة قال قال النبي صلى الله عليه وسلم المؤمن غر كريم
والفاجر خب لئيم حدثنا محمد بن عبد المؤمن المصري
ثنا عبد الله بن قعنب وابن ابي اويس عن ابي هريرة ان رسول
الله صلى الله عليه وسلم قال من فطرة الاسلام الغسل يوم الجمعة

والاستنان واخذ الشارب واعفا اللحية فان المجوس تعفي شواربها وتحفي
لحاها فخالفوهم فخذوا شواربكم واعفوا لحاكم حدثنا سريج
ابن النعمن ثنا عبد الله بن ابي سلمة الماجشون عن عبد الله بن الفضل
عن ابي سلمة بن عبد الرحمن عن ابي هريرة قال قال رسول الله صلى الله عليه وسلم
لقد رايتني وانا في الحجر وقريش تسالني عن مسراي فسالوني عن اشياء من
بيت المقدس لم اثبتها فكربت كربا ما كربت مثله فرفعه
الله تبارك وتعالى لي انظر اليه ما يسالوني عن شيء الا انبأتهم به وقد
رايتني في جماعة من الانبياء فاذا موسى قائم يصلي رجل ضرب جعد
كانه من رجال شنوءة واذا عيسى ابن مريم يصلي اقرب الناس به شبها
عروة بن مسعود الثقفي واذا ابراهيم عليه السلام قائم يصلي اشبه الناس
به صاحبكم يعني نفسه فحانت الصلوة فاممتهم فلما فرغت من الصلوة قال
لي قائل يا محمد هذا مالك صاحب النار فسلم عليه فالتفت اليه
فبدأني بالسلام حدثنا عبيد الله بن موسى العبسي وابو نعيم
قالا ثنا سفين عن عبد الملك بن عمير عن ابي سلمة عن ابي هريرة قال قال
رسول الله صلى الله عليه وسلم اصدق كلمة قالها شاعر قط كلمة
لبيد الا كل شيء ما خلا الله باطل وكاد بن ابي الصلت ان يسلم



حدثنا عبيد الله ثنا شيبان عن عبد الملك بن عمير عن ابي سلمة
عن ابي هريرة قال خرج رسول الله صلى الله عليه وسلم في ساعة لا يخرج
فيها ولا يلقاه فيها احد فاتاه ابو بكر فقال ما اخرجك يا ابا بكر
قال خرجت الى رسول الله صلى الله عليه وسلم والنظر في وجهه
والتسليم عليه فلم يلبث ان جاء عمر فقال ما اخرجك يا عمر قال
الجوع قال وانا قد وجدت بعض الذي تجد انطلق الى بيت ابي
الهيثم بن التيهان الانصاري وقد كان رجلا كثير النخل والشاء
ولم يكن له خادم فاتوه فلم يجدوه ووجدوا امراته فقالوا اين صاحبك
قالت انطلق يستعذب لنا من الماء من قناة بني فلان فلم
يلبث ان جاء بقربة يزعبها فوضعها ثم اتى رسول الله صلى الله عليه وسلم
فجعل يلزمه ويفديه بابيه وامه فانطلق بهم الى نخل
حديقة فبسط لهم بساطا ثم انطلق الى نخل فجاء بقنو فوضعه
فقال له رسول الله صلى الله عليه وسلم افلا انتقيت لنا من
رطبه قال اردت ان تخيروا من رطبه وبسره فاكلوا
وشربوا من ذلك الماء فقال رسول الله صلى الله عليه وسلم
هذا والذي نفسي بيده هذا النعيم الذي انتم مسئولون عنه

يوم القيه هذا الظل البارد والرطب البارد عليه الما البارد
ثم انطلق ليصنع لهم طعاما فقال رسول الله صلى الله عليه وسلم
لانس احوالنا ذات در فذبح لهم عناقا ثم اتاهم بها فاكلوا فقال
له رسول الله صلى الله عليه وسلم هل لك خادم قال لا قال فاذا
اتانا سبي فاتنا فجا رسول الله صلى الله عليه وسلم راسان
ليس لهما ثالث فاتاه فقال اختر هما فقال يا رسول الله خر لي
فقال اما ان المستشار مؤتمن خذ هذا فاني قد رايته يصلي واستوص
به معروفا فاتاه امراته فحدثها حديث رسول الله صلى
الله عليه وسلم فقالت ما انت ببالغ ما قال رسول الله صلى
الله عليه وسلم فيه حتى تعتقه قال فهو عتيق ثم
قال رسول الله صلى الله عليه وسلم ان الله عز وجل
لم يبعث نبيا ولا خليفة الا وله بطانتان فبطانة تامره
بالمعروف وتنهاه عن المنكر وبطانة لا تالو خبالا
فمن يوق بطانة السوء فقد وقي ٥٥



حدثنا الحسن بن موسى الاشيب نا شيبان عن عبد الملك
ابن عمير عن ابي سلمة عن ابي هريرة قال قال رسول الله صلى
الله عليه وسلم اصدق كلمة قالها شاعر كلمة لبيد الا كل شيء
ما خلا الله باطل وكاد امية بن ابي الصلت ان يسلم
اخر الجزء والحمد لله رب العلمين وصلوته على سيدنا محمد
واله وصحبه وسلم تسليما كثيرا ٥١ عدد ابياته

حدثنا الحسن بن موسى الاشيب نا شيبان عن عبد الملك
ابن عمير عن ابي سلمة عن ابي هريرة قال قال رسول الله صلى
الله عليه وسلم اصدق كلمة قالها شاعر كلمة لبيد الا
كل شيء ما خلا الله باطل وكاد ابن ابي الصلت ان يسلم
آخر الجزء والحمد لله رب العلمين وصلى الله على سيدنا محمد
وآله وصحبه وسلم

قرأت جميع هذا المسند على الشيخ الامام العالم الزاهد شمس الدين ابي عبد الله
محمد بن عبد الرحيم بن عبد الواحد المقدسي المعروف بابن اللبان بسماعه من
الحافظ ابي الحجاج يوسف بن خليل بسماعه من ابي العباس احمد بن عبد الرحمن
ابن الطحان بسماعه من ابي الحسن علي بن عبد الواحد بن محمد بن عبد الواحد
ابن الحصري بسماعه من ابي الحسين محمد بن عبد الرحمن بن عبد الله بن عبد الرحمن
ابن الحصري بسماعه من ابي الحسن علي

قرأت جميعه على الشيخ الإمام العالم الحافظ المفيد جمال الدين أبي حامد محمد بن علي بن محمود
المحمودي الصابوني سماعه من أبي طاهر بن أبي الصقر وسمع بقراءته أبو طاهر محمد بن
عبد الحميد بن عبد الله بن خلف القرشي المصري وعلي بن أيوب بن أبي طاهر اللخمي أبو وأبو محمد
عبد الرحمن بن منصور بن أبي الدسمان وموسى بن عبد الرحمن بن محمود الطلي
وسالم بن مفلح بن عبد الله الطلي وجعفر بن أحمد بن عبد الله العسري ومدار
الدين بدر بن عبد الله العلبي المقدسي وتقي الدين محمد بن بدر
الدين والشيخ عمر بن سلمان بن خضر الموصلي وجعفر بن عبد الله العادي وهم
ذلك وبيت في يوم الجمعة منتصف ذي الحجة سنة اثنتين وستين وستمائة
بجامع دمشق المحروسة نفعنا الله به وكتبه علي بن مسعود بن أنيس
الموصلي الحنبلي عفا الله عنه ورحمه حامدا لله ومصليا ومسلما

---

سمع جميعه على الشيخ الصالح المسند أبي إسحاق إبراهيم بن عثمان بن يحيى بن أحمد
الصفاقسي الأصل اللخمي سماعه له من علم الدين علي الصابوني سماعه من أبي
بعضه على علي بن مسعود بن أنيس الموصلي الحنبلي وهذا خطه عفا الله عنه ورواه
عن أبي الفضل أبو العلا محمود بن أبي الحسن بن أبي العلا الحماري العرضي وأبو علي الحسن بن
عمر بن بدر بن محمد العجمي التركستاني وعبد الرحمن بن يوسف بن أبي
رشيد بن عبد الله بن الزبير بقراءة جميع ذلك وبيت في يوم الجمعة الثاني
والعشرين من شوال سنة أربع وثمانين وستمائة بجامع دمشق
تحت نسخ والحمد لله وحده وصلى الله على سيدنا محمد وآله وسلم

الحمد لله وسلام على عباده الذين اصطفى ٥ قرأت هذا الجزء وهو عوالي
سعيد بن منصور على شيخ الحافظ شيخ الاسلام وخادم السنة النبوية
علي تحايلها افضل الصلاة والسلام فسمعه عبد الله محمد بن ابي بكر عبد بن احمد
القيسي ان فعي الشهير بابن ناصر الدين الدمشقي اي لله تعالى قلت له
اخبركم شيخكم ابو بكر محمد بن الامام محب الدين ابي محمد عبد الله بن احمد بن
الحب المقدسي اجازة ان لم يكن سماعا قال انا بعوالي سعيد بن منصور
تخريج ابي نعيم الاصبهاني الشيخان الامام الحافظ ابو عبد الله محمد بن احمد بن
عثمان الذهبي وام عبد الله زينب ابنة احمد بن عبد الرحيم العمالية
بقراءتي علي كل منهما منفردين قالا الاول انا ابو عبد الله محمد بن جوهر
التلعفري وعبد الله بن محمد بن احمد بن خالد التفيصراني قالا هو وبنت
العمالية انا الحافظ ابو الحجاج يوسف بن خليل قال التلعفري
والتفيصراني سماعا وزينب اجازة قال انا ابو جعفر محمد بن اسمعيل
ابن ابي التفيح الطرسوسي سماعا انا ابو الحسين بن احمد الجراد انا ابو
نعيم احمد بن عبد الله الاصبهاني سمع من اوله الى قوله وبشير بن عقبة
مذكور في جملة الصحابة بعد تميم وهو دلالة تب في مجلسين اخرهما في
يوم الاثنين ثالث محرم سنة ثمان وثلاثين وثمان مائة باحاطة الله الحمد
قال ذلك وكتبه العبد الفقير احمد بن حسن بن خليل الحنبلي بدمشق
وذلك بالجامع الناصري عمره بذكره والحمد لله وحده وصلى الله على سيدنا محمد



الجزء فيه سمعه ما انتهى الينا من الرواه عن سعيد بن منصور عاليا
ما جمعه السمع الامام الحافظ ابو نعيم احمد بن عبد الله بن احمد
رواية السمع ابي علي الحسن بن احمد بن الحسن الحداد القزي عنه
رواية السمع الصالح ابي جعفر محمد بن اسمعيل الطرسوسي الحنبلي عنه
رواية الامام الحافظ ابي عبد الله محمد بن عمر بن بلال القزي عنه

قرأت هذا الجزء على الشيخ الامام العالم الحافظ بقية السلف فخر الدين ابي عبد الله محمد بن
ابي بكر المقدسي احسن الله توفيقه لحق سماعه فيه نقلا وسمع الاشياخ ابن عبد الله
وابو حفص عمر وحضر ابو بكر وهو في السنة الرابعة من عمره والشيخ المسمع اتمام ابيه
وسمعهم وسمع بهم وابو اسحق ابراهيم بن ابي الحجاج بن ابراهيم بن نوفل وابو علي الحسن
ابن احمد بن الحسن الحصكفي ويحيى ونصر ومحمد اولاد علي بن معمر بن نوفل وابو طاهر
ابن ابي الفضل علي بن ابراهيم بن نوفل وجميع ذلك وسمعت في العشر الاول من شعبان
من سنة اربع عشرة وسماع عليه سروجي وتب للعبد الفقير الله عمر بن علي بن
سرجا بن محمد اللاسي المقرئ عفا الله عنه وجميع ولوالديه وصلى الله على محمد وآله وصحبه

هذا صحيح وكتبه محمد عمر راي بكر الملا
في تاريخه

وهب نور الدين علي مسعود الموصلي جميع ما فيه من تصنيفه
سمع ما سوى عن الشيخ
من مسموعاته موسى بن عبد الملك

بسم الله الرحمن الرحيم وصلى الله على سيدنا محمد وآله وسلم

أخبرنا الشيخ الإمام العالم الحافظ بقية السلف مسند الدنيا أبو محمد عبد الله بن عمر
ابن أبي بكر المقدسي قال أنا الشيخ الأجل الصالح نجيب الدين أبو جعفر محمد بن إسمعيل
ابن أبي الفتح الطرسوسي قال أنا أبو علي الحسن بن أحمد بن الحسن الحداد المقرئ قال
قال أبو نعيم أحمد بن عبد الله بن أحمد بن إسحق الحافظ رضي الله عنه ذكر من روى
لنا من أصحاب سعيد بن منصور عاليا ذكرت لكل واحد منهم حديثا واحدا لأعرف
على عددهم وأسمائهم وحلفي على ذلك قدم وفاة سعيد بن منصور وموضعه من التوثيق
والفضل وهو سعيد بن منصور أبو عثمان الخراساني نزيل مكة ثبت صدوق حدث عنه
الكبار من الحفاظ والمتقنين مثل هرون الحمال وأحمد بن محمد بن حنبل وأبو يحيى محمد بن عبد
الرحيم صاعقة وغيرهم مات سنة سبع وعشرين ومائتين حدثنا بذلك أبو إسحق
إبراهيم بن عبد الله بن محمد بن يحيى السراج قال وسمعت أبو الهيثم يعني حاتم بن الليث
يقول مات سعيد بن منصور بمكة وولي أبا عثمان سنة سبع وعشرين ومائتين وكان
أبو يحيى صاعقة إذا حدث عنه أثنا عليه وأطراه وكان يقول سعيد بن منصور
وكان ثبتا من كبار من نفع لنا من أصحابه بشر بن موسى الأسدي حدثنا أبو علي
محمد بن أحمد بن الحسن نا بشر بن موسى نا سعيد بن منصور نا فليح بن سليمن عن سعيد
ابن عبد الرحمن بن رافع الأنصاري عن عبد الله بن عبد الله بن عمر عن أبيه قال
لعن رسول الله صلى الله عليه وسلم الخمر وعاصرها ومعتصرها وبائعها ومشتريها
وحاملها والمحمولة إليه وساقيها وشاربها وآكل ثمنها وهذا الحديث من مفاريد
فليح بن سليمن عن سعيد بن عبد الرحمن فيما قيل رواه عنه المعافى بن سليمن وسعيد
ابن محمد وغيرهما حدثنا الطبراني نا القاسم بن الليث الرازي نا المعافى بن سليمن
وحدثنا أبو يحيى بن كوثر نا محمد بن غالب نا سعيد بن محمد قالا نا فليح بن سليمن
بإسناده مثله وروى عنه أيضا عباس بن الفضل الأسفاطي البصري مات



سنة ثلاث وعشرين ومائتين حدثنا فاروق بن عبد الكبير الخطابي نا عباس بن
الفضل الأسفاطي نا سعيد بن منصور نا عبد الله بن نافع بن ثابت عن أسامة بن زيد
ابن حارثة قال قال رسول الله صلى الله عليه وسلم إذا سجدت فضع خديك على
مرفقيك وهذا الحديث صحيح أخرجه مسلم بن الحجاج نا زهير بن حرب عن يحيى بن سعيد عن عبد الله
ابن نافع ورواه عن عبد الله بن الزبير الحميدي مثل أبي داود الطيالسي وأبي الوليد
وسعيد بن منصور ويحيى بن يحيى وغيرهم وروى عنه علي بن عبد العزيز البغوي الملقب
صاحب أبي عبيد حدثنا أبو القاسم الطبراني نا علي بن عبد العزيز نا سعيد بن
منصور نا فاروق الخطابي نا عباس بن الفضل نا سعيد بن منصور نا مسكين
ابن ميمون مؤذن مسجد الرملة حدثني عروة بن رويم عن عبد الرحمن بن قرط أن
رسول الله صلى الله عليه وسلم لما أسري به من المسجد الحرام إلى المسجد الأقصى فلما
رجع فمكان بين زمزم والمقام وجبريل عن يمينه وميكائيل عن يساره فطار به حتى
بلغ السموات العلى فلما رجع قال سمعت تسبيحا في السموات العلى مع تسبيح كثير
سبحت السموات العلى من ذي المهابة مشفقات لدى العلاء سبحان العلي الأعلى
سبحانه وتعالى هذا حديث غريب عن عروة بن رويم عن عبد الرحمن بن قرط
ابن معمر فيما قالوا وعبد الرحمن بن قرط يعد في الصحابة وتفرد بهذا الحديث
عن النبي صلى الله عليه وسلم ذكر التسبيح ومسلم بن ميمون هو الرملي وروى
عنه هشام بن عمار وغير هذا الحديث وروى عنه معاذ بن المثنى بن معاذ بن
معاذ العنبري حدثنا عبد الرحمن بن العباس الطرائفي نا سعيد بن أبي سعيد
نا معاذ بن المثنى نا سعيد بن منصور نا محمد بن عمار قال سمعت سعيد بن أبي سعيد
المقبري يحدث عن أبي هريرة أن رسول الله صلى الله عليه وسلم قال خير الكسب
كسب العامل إذا نصح وهذا حديث لا يعرف من حديث المقبري إلا من حديث
محمد بن عمار وهو المؤذن مدني من ولد سعد القرظ روى عنه الناس وثقه
سعيد بن منصور وغير الجلاء القلب منه وروى عنه محمد بن يحيى الذهلي
حدثنا أبو بكر محمد بن الحسن بن كوثر نا محمد بن يونس الكديمي نا سعيد بن منصور

نا الداودي عن عمرو بن أبي عمرو عن المطلب بن حنطب عن جابر بن عبد الله
قال قال رسول الله صلى الله عليه وسلم صيد البر لكم حلال وأنتم حرم ما لم تصيدوا
أو يصاد لكم  وروى عنه أيضا أحمد بن خالد الجلي حدثنا علي بن أحمد
ابن علي الوراق الصيدلاني بغداد نا أحمد بن خالد نا سعيد بن منصور نا مالك بن أنس
عن نافع عن ابن عمر رضي الله عنه أنه كان يأتي القبر فيسلم على النبي صلى الله عليه وسلم
وعلى أبي بكر وعمر  وروى عنه أيضا محمد بن علي الصائغ المكي حدثنا
سليمان بن أحمد نا محمد بن علي الصائغ نا سعيد بن منصور نا يونس بن بكير عن عون
ابن أبي جحيفة عن أبيه قال كنت مع عمي عند النبي صلى الله عليه وسلم وهو يخطب فقال
لا يزال أمر أمتي صالحا حتى يمضي اثنا عشر خليفة وخفض بها صوته فقلت لعمي وكان أمامي
ما قال يا عم قال كلهم من قريش قال سليمان وهذا الحديث لم يروه عن عون بن أبي جحيفة
إلا يونس بن أبي إسحاق ولا روى عن أبي جحيفة إلا بهذا الإسناد
وروى عنه أيضا أحمد بن سهل بن أيوب الأهوازي حدثنا أبو الحسن الأنماطي
محمد بن أحمد بن إسحاق بعسكر نا أحمد بن سهل نا سعيد بن منصور نا حفص بن ميسرة
عن العلاء بن عبد الرحمن عن أبيه عن أبي هريرة قال قال رسول الله صلى الله عليه
وسلم يقول ابن آدم مالي مالي وإنما له من ماله ما أكل فأفنى أو لبس فأبلى أو تصدق
فأمضى  حفص بن ميسرة حسن الحديث ثقة أخرج عنه مسلم بن الحجاج في صحيحه
غير حديث  روى عنه سويد بن سعيد وعبد الله بن وهب
وروى عنه أيضا الحسين بن إسحاق التستري الدقيقي حدثنا سهل بن عبد الله
نا الحسين بن إسحاق نا سعيد بن منصور نا محمد بن الحارث النسائي من أهل الرملة
عن عبد الله بن عوف الخياني وكان عاملا لعمر بن عبد العزيز على الرملة أنه شهد
عبد الملك بن مروان قال لبشير بن عقربة الجهني يوم قتل عمرو بن سعيد ما أليمان
قد بلغت إلي لا أمكنكم منكم قال لما سمعت رسول الله صلى الله عليه وسلم يقول
من قام بخطيبة لا يلتمس بها إلا رياء وسمعة وجد الله يوم القيامة موقف رياء وسمعة
وحدثناه محمد بن علي بن حبيش أبو شعيب الحراني نا سعيد بن منصور



نا محمد بن الحارث مثله سواء هذا الحديث من كبار حديث سعيد بن منصور حدث
بهذا الحديث عنه هرون بن عبد الله الحمال حدثنا أبو عمرو بن حمدان نا
الحسن بن سفيان نا هرون بن عبد الله البزاز نا سعيد بن منصور نا محمد بن الحارث
النسائي مدسوا وبشير بن عقربة مذكورة جلة الصحابة يعد فيهم ولا نعرف
له إلا هذا الحديث وحديثا آخر ولا الحديثين تفرد به محمد بن الحارث أبو خلف
الرملي ويعرف بالنسائي من أهل فلسطين  وروى عنه أيضا أبو شعيب
عبد الله بن الحسن بن أحمد بن أبي شعيب الحراني حدثنا أبو الحسين أحمد بن علي بن
جيش نا أبو شعيب الحراني نا سعيد بن منصور نا عبد الله بن عبد العزيز الليثي
قال سمعت ابن شهاب يقول أشهد على عطاء بن يزيد أنه حدثني عن أبي أيوب الأنصاري
أن رسول الله صلى الله عليه وسلم قال من غرس غرسا كان له من الأجر عدد ما
يخرج من ثمر ذلك الغراس حدثناه أبي حدثنا الحراني نا أبو شعيب مثله
لا نروي عن أبي أيوب إلا بهذا الإسناد فيما قيل وعبد العزيز الليثي مقل
من أصحاب الزهري مذكور بعبد العزيز تفرد بهذا الحديث وبغيره عن الزهري وغيره
من أصحاب الزهري أحسن حفظا وإتقانا منه وحدثنا أحمد بن إبراهيم بن حفص
ابن بكر الرعيني نا أبو شعيب الحراني نا سعيد بن منصور نا عبد الله بن
أبي حازم عن أبيه عن سهل بن سعد أن رسول الله صلى الله عليه وسلم قال أنا وكافل
اليتيم كهاتين في الجنة وأشار بالسبابة والوسطى  وروى عنه خلف
ابن عمرو العكبري حدثنا سليمان بن أحمد وحبيب بن الحسن قالا نا خلف بن عمرو
نا سعيد بن منصور نا عطاف بن خالد المخزومي المدني صديق موسى بن عقبة عن عبد الله
ابن الزبير أن رسول الله صلى الله عليه وسلم قدم المدينة فاستأذنت بدر لعلة
من دار جعفر بن محمد بن علي ودار الحسن بن زيد فأبوا أن يأذنوا لرسول الله
المنزل فأذنت بدر لعلة فقال دعوها فإنها مأمورة ثم خرجت به حتى جاءت

به موضع المنبر فاستناخت به ثم تحولت والناس ثم قريش كانوا يرشونه ويمرون
ويترددون فيه حتى نزل رسول الله صلى الله عليه وسلم عن راحلته فجاء الى المنزل فنزل
فيه فجاءه ابو ايوب فقال يا رسول الله منزلي اقرب المنازل اليك فانطلق رحلك الي
قال نعم فذهب براحلته الى المنزل ثم اتاه رجل اخر فقال يا رسول الله انزل علي
فقال ان الرحل مع رحله حيث كان وثبت رسول الله في العريش اساعة من نهار
بنا المسجد قال الطبراني وهذا الحديث لا يروى عن انس الا بهذا الاسناد
تفرد به سعيد بن منصور ورواه ايضا محمد بن ايوب بن يحيى بن الضريس الرازي
وروى عنه معاوية بن اسحق الانماطي حدثنا عبد الله بن محمد بن جعفر
نا معاوية بن اسحق نا سعيد بن منصور نا يعقوب بن عبد الرحمن وعبد العزيز
ابنا محمد عن عبيد الله بن مقسم عن عبد الله بن عمر ان رسول الله صلى الله عليه
وسلم قال يأخذ الله سماواته وارضيه بيمينه ثم يقول انا الله ويقبض اصابعه
ويبسطها انا الرحمن انا الملك حتى نظرت الى المنبر يتحرك من اسفل شيء منه حتى
اني لاقول اساقط هو برسول الله صلى الله عليه وسلم هذا حديث غريب من حديث
الاحاديث رواه مسلم بن الحجاج عن سعيد بن منصور في كتابه
وروى عنه هارون بن سعيد العطار الايلي حدثنا سليمان بن احمد
سعد قال نا سعيد بن منصور نا فرج بن فضالة نا سلامة الكندي قال
كان علي رضي الله عنه يعلم الناس الصلاة على رسول الله صلى الله عليه وسلم يقول
اللهم داحي المدحوات وباري المسموكات وجبار القلوب على فطرتها شقيها
وسعيدها اجعل شرائف صلواتك ونوامي بركاتك ورأفة تحننك على محمد
عبدك ورسولك الخاتم لما سبق والفاتح لما انغلق والمعلن الحق بالحق الدامغ
جيشات الاباطيل كما حمل فاضطلع بامرك مطيعا غير مراغب ولا متلكئ وذكر الحديث بطوله
تفرد به فرج بن فضالة وروى عنه الحسن بن علي حدثنا الحسن بن عرفة
الشعاني نا الحسن بن علي نا سعيد بن منصور نا فليح بن سليمان عن هلال بن علي عن



سعيد بن يسار عن ابي هريرة قال قال رسول الله صلى الله عليه وسلم من
تعلم العلم الذي يبتغى به وجه الله تعالى لا يتعلمه الا ليصيب به عرضا من الدنيا
لم يجد عرف الجنة وهذا الحديث حسنه ابو محمد الخلال في كتاب العلل الذي طرق
عاصم عن الحسن بن علي عن سعيد فلا ادري الحسن بن علي الذي روى عنه
شيخ او هو وهم منه او مني واسقط من بين عاصم منه فان كان وهما فالحسن
بن علي هو الحلواني فان عاصما كثير الرواية عنه وهو ايضا يروي عن
سعيد بن منصور والله اعلم والحديث عندنا من حديث سعيد بن منصور عاليا
بلا وهم ولا شك فان ابا جعفر محمد بن محمد بن اسماعيل المعداني حدثنا ابو
شعيب الحراني نا سعيد بن منصور ثنا فليح بن سليمان عن هلال طوالة عبد الله بن عبد
الرحمن بن معمر عن سعيد بن يسار عن ابي هريرة قال قال رسول الله صلى الله عليه
وسلم من طلب علما مما يبتغى به الله لا يتعلمه الا ليصيب به عرضا من الدنيا لم يجد عرف
الجنة يعني ريحها وروى عنه ايضا اسماعيل بن عبد الله نا سعيد بن منصور
حدثنا عبد الله بن جعفر نا اسماعيل بن عبد الله نا سعيد بن منصور
نا ابن ابي ذئب عن سعيد المقبري عن ابي هريرة رضي الله عنه عن النبي صلى الله عليه
وسلم قال من كان يشعر فليكرمه وروى عنه احمد بن
ابن الصلت المعداني ليس بالقوي ولا بالامين حدثنا ابو الفرج احمد
ابن جعفر بن حمدان حفص النسائي ببغداد نا ابو العباس احمد بن الصلت نا
سعيد بن منصور واسماعيل بن ابي اويس ويعقوب بن حميد قالوا نا عبد
العزيز بن محمد عن زيد بن اسلم عن ابيه عن عمر انه اطلع على بلال وهو يمد
لسانه فقال ما خليفة رسول الله ما تصنع قال ان هذا اوردني الموارد
واني سمعت رسول الله صلى الله عليه وسلم يقول ليس شيء من الجسد الا وهو
يشكو اللسان الله على حدته هذا حديث حسن عن احمد بن الصلت عن سعيد
واسماعيل بن ابي اويس وانما يعرف عن عبد الرحمن بن زيد بن اسلم عن ابيه

حدثنا بذلك محمد بن عيسى البرذعي أخبرني أبو عبد الله محمد بن الحسن بن سليمان
ابن مرداس ثنا سعيد بن أبي مريم ثنا عبد الرحمن بن زيد بن أسلم عن أبيه عن جده أسلم
عن عمر الحديث ولا أدري وهم فيه ابن أبي أو كان الحديث عند سعيد عن
عبد العزيز وعبد الرحمن جميعا ورواه أيضا عبد الصمد بن عبد الوارث عن عبد
العزيز بن محمد الدراوردي عن زيد مثل رواية سعيد بن منصور ويعقوب بن حميد
حدثنا أبو بكر الخازن محمد بن إبراهيم ثنا الحسن بن محمد بن أشكيب حدثنا عبد
الصمد بن عبد الوارث ثنا عبد العزيز بن محمد الدراوردي عن زيد بن أسلم عن أبيه
الحديث والحديث ليس يخرجه إلا من حديث زيد بن أسلم فمن الناس من يوقفه
وعبد العزيز بن محمد وغيره يرفعه والله أعلم آخر ما جمعت أبو نعيم
الحافظ من أحاديث سعيد بن منصور عاليا ولله الحمد وحده وصلى الله على سيدنا
محمد وآله وصحبه وسلم  علقه عمر بن علي بن سعادة محمد اللالي المغربي عفا الله عنه
من أصل الحافظ زين الدين أبي عبد الله محمد بن عمر بن أبي بلال المقدسي وهو بخطه وسماعه
عليه ما هذه صورته
سمع من أوله من أبي أي على قراءة أبي أي غانم بن زينة الموصلي محمد بن عبد الواحد
ابن عبد الوهاب الصائغ ومحمد بن إسماعيل الطرسوسي وأبو الغيث حمزة
ابن محمود بن الحسن الشعري وسبطه أبو الفاخر وعبد الملك والباقي
صحيح سنة أربع عشرة وخمسمائة  صورة أخرى سماع نجم الدين
سمع جميعه على أبي الأجل الصالح نجيب الدين أبي حفص عمر بن إسماعيل بن أبي الطيب
بسماعه من أبي علي الحداد عن جماعة أي نعيم بقراءة صاحبه أبي الفضل نجم الدين
عبد الله بن محمد بن عمر بن أبي بلال المقدسي سمعه الله وأبو القاسم أسعد بن يحيى
ابن إسماعيل الأندلسي وأبو الحسن علي بن عمر بن محمد الحمامي وعبد القوي بن
عبد الخالق بن وحشي المسلي والخط له في يوم الأحد ثامن ربيع الأول من
سنة أربع وتسعين وخمسمائة بأصبهان وصح وثبت ولله الحمد والمنة
وصلواته على سيدنا محمد وآله  علقها على أصلها عمر بن علي بن سعادة محمد اللالي
المغربي عفا الله عنه لليلة الأربعاء لسبع خلون من شعبان سنة أربع عشرة وسبعمائة



قرأت جميع هذا الجزء المشتمل على أحاديث سعيد بن منصور جميع الحافظ
أبي نعيم على أبي الإمام العالم المسند الصدر بقية الدهر أبي محمد إسماعيل بن أبي
إبراهيم بن أبي الفرسان بن عبد الله بن سليمان السوجي نحو إجازته من أبي جعفر
الطرسوسي سماعه فيه سمعه الإمام الزاهد أمين الدين أبو الحسن علي بن عثمان بن
علي الأبلي الصوفي غفر الله له وأجازني بجميعه نصر الله الصرخدي وهي
ثلاث في رابع عشر محرم سنة ثمان وستمائة بجامع دمشق
وكتب نصر رحمه ربه علي بن مسعود بن سليمان الأبلي عفا الله عنه
وصلى الله على سيدنا محمد وآله وصحبه وسلم

صحيح هذا وكتبنا سعيد بن إبراهيم بن أبي البشر بن سليم السوجي
قرأت على أبي سعيد بن أبي الشيخ الإمام عبد الله بن أبي عمر عبد الواحد
الإمام عن أبي الحجاج يوسف بن عبد الله بن أحمد بن عمر الطرسوسي فيها أبو عبد الله
محمد بن محمد بن عبد الله بن محمد بن زكي العطشي لهذه الأربعة وأربعين جزءا
الأول منه أحمد وآخره سبعة منه محمد بن عبد الله بن أحمد بن عبد الله بن أحمد بن عبد الله
وقرأه على أبي الإمام الحافظ أبي عبد الله محمد بن أحمد بن عمر الأبري بأصبهان محمد بن المعمر
وعبد الله بن محمد بن عبد الله بن أحمد بن عبد الله بن أحمد بن عبد الله وآخره
آخر ولا وسبعة والصورة  منه محمد بن عبد الله بن أحمد بن عبد الله

سمع عوالي مسند الحديث لابي اسامة على ابي الحسن ابراهيم بن صلح بن شمر عن عبد الله
بن الحسن ابن الحسن بن ابي الحسن العلي بن ابي نصر الخاطبي الحاج يوسف بن طبل
عن عبد الله بن عمر وعلى ابي حافظ الاسلام ابي الحجاج يوسف بن ابي عبد الرحمن بن يوسف المزي
بسماعه لجميعه على ابي الحسن ابراهيم بن شلاله بجميعه وسماع ابي حفص عمر بن الوراق
بقراءته على ابي محمد عبد الله بن ابي الحسن الحجب انه بجميعه والاخير وهو عبد الله بن يوسف
سمعه من الاسلمي وحده السبع ابي عمرو بن ابي عبد الله وعبد الله بن
ابي ابراهيم بن ابي الوفا بن ابي الحسن بن ابي الحسن واخوانه ابو ابي عمر بن ابي الحسن واخوه
عبد الله بن عمر بن ابي الحسن وسماعه بعضه الشاطبي بسماعه اجازة

وسمعه على شيخنا الامام الزاهد شيخ الاسلام ابي حامد الله الاسلام
عز العلوم والمعارف ابي العباس احمد بن عثمان بن تمام بن ابي ابي ابن ابي
مراجعة الجزء بسنده ورواه واحمد بن ابي الغنيم الخراز واحمد بن ابي الحسن
ابراهيم بن سعد بن بقراءة والد ابي عبد الله ابي الحجب انه بجميعه وهذا في
واحمد ابن ابراهيم وطرف على الشيخ بسنده الاسلمي والاول بعد الاسلمي
عن الحافظ بسماعه بقراءته المزي وشيخه ابن مسعود الكرماني
والحاوي لهم مروي ومولفاته والحمد لله رب العالمين



الجزء فيه احاديث عوالي مستخرجة من مسند العرق بن ابي اسامة
رحمه الله عليه رواية ابي بكر احمد بن يوسف بن خلاد عنه
رواية ابي نعيم احمد بن عبد الله بن احمد الحافظ عنه
رواية ابي علي الحسن بن احمد بن الحسن المعروف بالحداد عنه
رواية ابي سعيد الخليل بن ابي الرجاء بن ابي الفتح الفراوي عنه
رواية الحافظ ابي عبد الله محمد بن عمر بن ابي بكر المقدسي عنه
سماع للعبد الفقير الى الله عمر بن علي بن سرجان بن محمد المقدسي القوصي عنه

فرأت جميع هذا الجزء على الشيخ الامام العالم الحافظ الزاهد بقية السلف جمال الدين
ابي عبد الله محمد بن عمر بن ابي بكر المقدسي ابن ابي الله بحق سماعه نقلا وسمع الاشياخ
كمال الدين ابو الرضا يحيى ونصر وعماد ولاده علي بن عمر بن بوفل وتاج الدين ابو اسحق
ابراهيم بن ابي الحجاج بن ابراهيم بن بوفل وكمال الدين ابو علي الحسن بن احمد الحصكفي مع
ذلك لست خلون من شعبان من سنة اربع عشر وستمائة بمدينة سروج وكتب
العبد الفقير الى الله عمر بن علي بن سرجان بن محمد القدسي القوصي عفا الله عنه
والحمد لله حق حمده وصلى الله على محمد واله من بعده وصحبه وسلم وكرم

هذا صحيح وكتب محمد بن عمر ابي بكر المقدسي

٢ التاريخ

بسم الله الرحمن الرحيم وصلى الله على محمد وآله وسلم

أخبرنا الشيخ الإمام العالم الحافظ بقية السلف تقي الدين أبو عبد الله محمد
ابن عمر بن أبي بكر المقدسي أحسن الله توفيقه قراءة عليه وهو يسمع أنت خلون من شعبان
سنة أربع عشرين وستمائة قلت له أخبرك الشيخ الصالح أبو سعيد الخليل بن يحيى
الرحابي في الفتح الزراني قراءة عليه وأنت تسمع في يوم الأربعاء السابع عشر
من شعبان من سنة أربع وتسعين وخمسمائة فأقر به قيل له أخبرك أبو علي
الحسن بن أحمد بن الحسن الحريري المعداد فأقر به قال أنا أبو نعيم أحمد بن
عبد الله بن أحمد بن إسحاق الحافظ قال أنا أبو بكر أحمد بن يوسف بن خلاد نا
الحرث بن محمد بن أبي أسامة نا يزيد بن هرون نا حميد الطويل عن أنس بن مالك
أن رسول الله صلى الله عليه وسلم سقط عن فرسه فجحش شقه الأيمن فآلى
من نسائه شهرا فجلس في مشربة له درجها من جذوع فأتاه أصحابه
يعودونه قال فصلى بهم جالسا وهم قيام فلما سلم قال إنما جعل الإمام ليؤتم
به فإذا كبر فكبروا وإذا ركع فاركعوا وإذا سجد فاسجدوا وإن صلى قائما
فصلوا قياما وإن صلى قاعدا فصلوا قعودا ونزل لتسع وعشرين فقالوا
يا رسول الله إنك آليت شهرا قال إن الشهر تسع وعشرون حدثنا
الحرث نا يزيد نا حميد الطويل عن أنس بن مالك قال أولم رسول الله
صلى الله عليه وسلم على زينب فأشبع المسلمين خبزا ولحما ثم خرج فصنع
كان يصنع إذا تزوج فأتى بيوت أمهات المؤمنين يسلم عليهن ويسلمن عليه
ودعون له ورجع إلى البيت وأنا معه فإذا هو برجلين قد جرى بينهما الحديث في
البيت فرجع فلما رأى الرجلان أن النبي صلى الله عليه وسلم قد رجع وثبا فزعين فخرجا
فلا أدري أنا أخبرته أو من أخبره فرجع النبي صلى الله عليه وسلم حدثنا الحرث نا
عبد الله بن بكر السهمي نا حميد عن أنس عن النبي صلى الله عليه وسلم أن يحب أن يلقى المهاجرون
والأنصار ليعطوا عنه حدثنا الحرث نا عبد الله بن بكر السهمي نا حميد عن أنس
قال لما نزلت هذه الآية لن تنالوا البر حتى تنفقوا مما تحبون أو من ذا الذي يقرض
الله قرضا حسنا قال أبو طلحة وكان له حائط له فقال يا رسول الله إن



حائطي لله ولو استطعت أن أسره لم أعلنه قال اجعله في قرابتك أو أقربائك
حدثنا الحرث نا عبد الله بن بكر نا حميد عن أنس قال رأى رسول الله صلى الله عليه
وسلم رجلا ممدودا من سارية من سواري المسجد قال ما هذا الحبل قالوا هذا حبل لزينب
فإذا تعلقت به أخذت قال فحلوه ما تعلقت به فإذا فترت
حدثنا الحرث نا عبد الله بن بكر نا حميد عن أنس أن النبي صلى الله عليه وسلم كان يتبع
فأتى رجل بماء للقسم فالتفت إليه النبي صلى الله عليه وسلم قال لم أعنك يا رسول الله
إنما دعوت فلانا قال سموا باسمي ولا تكنوا بكنيتي وعن أنس قال أقبل النبي صلى
الله عليه وسلم بوجهه قبل أن يكبر فدخل في الصلاة فقال أقيموا صفوفكم
وتراصوا فإني أراكم من وراء ظهري حدثنا الحرث نا عبد الله بن بكر نا حميد
عن أنس أنه سئل عن عذاب القبر وعن فتنة الدجال قال كان رسول الله صلى الله عليه
وسلم يقول اللهم إني أعوذ بك من الكسل والهرم والمأثم ومن فتنة الدجال وعذاب القبر
حدثنا الحرث نا عبد الله بن بكر نا حميد عن أنس قال قال أبو وهب ولا أحسبه
إلا عن النبي صلى الله عليه وسلم أنه قال انصر أخاك ظالما أو مظلوما قيل يا رسول الله
نصرته مظلوما فكيف أنصره ظالما قال تمنعه من الظلم فذاك نصرك إياه حدثنا الحرث
نا عبد الله بن بكر السهمي نا حميد عن أنس قال رجع رسول الله صلى الله عليه
وسلم من غزوة تبوك فلما دنونا من المدينة قال إن بالمدينة لأقواما ما قطعنا
من واد ولا سرنا مسيرا إلا كانوا معنا فيه قالوا يا رسول الله وهم بالمدينة قال نعم حبسهم
العذر حدثنا الحرث نا عبد الله بن بكر نا حميد عن أنس عن أبي بن كعب قال
ما كان في صحفي شيء منذ أسلمت إلا أني قرأت آية وقرأها غيري غير الذي قرأت
قلت أقرأنيها رسول الله صلى الله عليه وسلم وقال صاحبي قرأنيها رسول الله صلى الله
عليه وسلم قال في بيته فقلت يا رسول الله أقرأني آية كذا قال نعم وقال صاحبي
أقرأني كذا وكذا فقال نعم يا أبي جبريل وميكائيل فجلس جبريل عن يمين وجلس ميكائيل
عن يساري فقال اقرأ القرآن على حرف فقال ميكائيل استزده فقال اقرأ القرآن
على حرفين فقال ميكائيل استزده حتى بلغ سبعة أحرف فكل شاف كاف
حدثنا الحرث نا عبد الله بن بكر نا حميد عن أنس قال قال رسول الله صلى الله
عليه وسلم دخلت الجنة فرأيت قصرا من ذهب فقلت لمن هذا القصر فقالوا
لشاب من قريش فظننت أني أنا هو فقلت من هو فقالوا عمر بن الخطاب حدثنا

الحرث ثنا عبد الله بن بكر ثنا حميد عن أنس قال خرج رسول الله صلى الله عليه وسلم إلى غداة
باردة والمهاجرون والأنصار يحفرون الخندق بأيديهم فقال اللهم إن الخير خير الآخرة
فاغفر للأنصار والمهاجرة فأجابوه نحن الذين بايعوا محمدا على الجهاد ما بقينا أبدا
حدثنا الحرث ثنا عبد الله بن بكر ثنا حميد عن أنس قال كان رجل أسود يقال له أنجشة
وكان يسوق بأمهات المؤمنين ونسائهم فاشتد سياقه فناداه النبي صلى الله عليه
وسلم ويحك سوقك بالقوارير حدثنا الحرث ثنا عبد الله بن بكر ثنا حميد عن أنس قال
أخذت أم سليم بيدي مقدم رسول الله صلى الله عليه وسلم المدينة فقالت يا رسول
الله هذا أنس غلام كيس فليخدمك فخدمته تسع سنين فما قال لشيء قط صنعت أساءت
ولا لشيء لم أصنعه ولا مسست شيئا قط خزا ولا حريرا ألين من كف رسول الله
صلى الله عليه وسلم ولا شممت رائحة قط مسكا ولا عنبرا أطيب من رائحة رسول الله
صلى الله عليه وسلم حدثنا الحرث ثنا عبد الله بن بكر ثنا حميد عن أنس قال كانت
ناقة لرسول الله صلى الله عليه وسلم تسمى العضباء وكانت لا تسبق فجاء أعرابي
على قعود فسبقها فشق ذلك على المسلمين فلما رأى ما في وجوههم قالوا يا رسول
الله سبقت العضباء فقال إن حقا على الله أن لا يرفع من الدنيا شيئا إلا وضعه
حدثنا الحرث ثنا عبد الله بن بكر السهمي ثنا حميد عن أنس قال قام رسول الله صلى
الله عليه وسلم إلى الصلاة فجاء رجل بعد ما قام النبي صلى الله عليه وسلم فأسرع المشي
فأسهى إلى القوم وقد انبهروا فحفزه النفس فقال حين أسهى إلى القوم لقد سبقني هذا
بكثير خطا مباركا فيه فلما قضى النبي صلى الله عليه وسلم الصلاة قال من المتكلم أو
قائل فسكت القوم فقال مثلها فقال من هو فإنه لم يقل بأسا أو قال خيرا فقال
الرجل جئت يا رسول الله فأسرعت المشي فانتهيت إلى الصف وقد انبهرت أو
حفزني النفس فقلت الذي قلت فقال لقد رأيت اثني عشر ملكا يبتدرونها أيهم
يرفعها ثم قال إذا جاء أحدكم إلى الصلاة فليمش على هينته فليصل ما أدرك
ويقضي ما سبقه حدثنا الحرث ثنا عبد الله بن بكر ثنا حميد عن أنس أن الربيع
عمته كسرت ثنية جارية فطلبوا إليها العفو فأبوا والأرش فأبوا فأتوا
رسول الله صلى الله عليه وسلم فأبوا إلا القصاص فأمر رسول الله صلى الله عليه وسلم
بالقصاص فقال أنس بن النضر أتكسر ثنية الربيع لا والذي بعثك بالحق لا تكسر
ثنيتها فقال رسول الله صلى الله عليه وسلم يا أنس كتاب الله القصاص فرضي القوم

وأسلم
كتدبيره
مصر

فعفوا فقال رسول الله صلى الله عليه وسلم إن من عباد الله من لو أقسم على الله لأبره
حدثنا الحرث ثنا عبد الله بن بكر ثنا حميد عن أنس قال قال رسول الله صلى الله عليه
دخلت الجنة فإذا أنا بنهر بحافتيه خيام اللؤلؤ فضربت بيدي إلى ما يهجم به
فإذا مسك أذفر فقلت ما هذا يا جبريل فقال هذا الكوثر الذي أعطاك الله
ربك عز وجل حدثنا الحرث ثنا عبد الله بن بكر ثنا حميد عن أنس عن النبي صلى الله
عليه وسلم قال لرجل من بني النجار أسلم قال أحد بني كارها قال أسلم وإن كارها
حدثنا الحرث ثنا عبد الله ثنا حميد عن أنس عن النبي صلى الله عليه وسلم عرضت له امرأة
في طريق ومعه ناس من أصحابه فقالت يا رسول الله إن لي إليك حاجة فقال يا أم
فلان اجلسي في أي نواحي السكك شئت أجلس إليك فجعلت تجلس إليه حتى
قضى حاجتها حدثنا الحرث ثنا روح يعني ابن عبادة ثنا أبي الهلال العقيلي قال
سمعت أنس بن مالك يقول رأيت رسول الله صلى الله عليه وسلم يأكل من بين يديه
مرقة فيها دباء فجعل يتتبعها يأكله حدثنا الحرث ثنا سعيد بن عامر عن
أبان بن أبي عياش عن أنس بن مالك أن أبا عياش الزرقي قال اللهم إني أسألك بأن
لك الحمد لا إله إلا أنت المنان بديع السموات والأرض ذو الجلال والإكرام
قال فقال رسول الله صلى الله عليه وسلم لقد سأل الله باسمه الذي إذا دعي به
أجاب وإذا سئل به أعطى حدثنا الحرث ثنا عبد الوهاب يعني ابن عطاء
ثنا سليمان التيمي عن أنس بن مالك قال بلغني أن النبي صلى الله عليه وسلم قال لمعاذ بن
جبل من لقي الله لا يشرك به شيئا دخل الجنة حدثنا الحرث ثنا يعلى بن عباد
حدثني عبد الأكبر عن أنس قال كان رسول الله صلى الله عليه وسلم من أخف
الناس صلاة في تمام حدثنا الحرث ثنا يحيى بن عباد حدثني عبد الحكم عن
أنس أن رسول الله صلى الله عليه وسلم قال يقطع الصلاة الكلب والحمار والمرأة
وبإسناده عن أنس أن أم سليم قربت إلى رسول الله صلى الله عليه وسلم كتفا فأكل
منه ولم يتوضأ حدثنا الحرث ثنا يعلى ثنا سيف لنا يقال عبد الأكبر قال
ثنا أنس أن رسول الله صلى الله عليه وسلم قال عليكم بذي الغرة فإن
فيها الرغائب حدثنا الحرث ثنا يعلى ثنا عبد الأكبر عن أنس أن رسول الله
صلى الله عليه وسلم قال من لم يرحم صغيرنا ويوقر كبيرنا فليس منا وبإسناده
أن رسول الله صلى الله عليه وسلم قال لو تعلمون ما أعلم لضحكتم قليلا ولبكيتم
كثيرا وبإسناده أن رسول الله صلى الله عليه وسلم قال لو كان لابن آدم واديان من

من مال لا ينفعا وادبا ثانيا ولا يملأ جوف ابن آدم الا التراب ويتوب الله على من
يشاء وباسناده ان رسول الله صلى الله عليه وسلم مرت به جنازة فاثنوا عليها
خيرا فقال وجبت ثم مروا باخرى فاثنوا عليها شرا فقال وجبت ثم قال انتم
شهود الله في الارض وباسناده ان رسول الله صلى الله عليه وسلم نهى عن
الوصال فقيل يا رسول الله انك تواصل فقال اني ابيت وربي يطعمني ويسقيني
وباسناده ان رسول الله صلى الله عليه وسلم قال لا عدوى ولا طيرة ويعجبني
الفال قال يعني الفال يعني الكلمة الطيبة وباسناده ان رسول الله صلى الله
عليه وسلم قال لا يزال العبد بخير ما لم يستعجل قال قيل يا رسول الله وكيف
يستعجل قال يقول قد دعوت فما ارى يستجاب لي وباسناده ان رسول
الله صلى الله عليه وسلم قال لو اهدي الي ذراع لقبلت ولو دعيت اليه لاجبت
وباسناده ان رسول الله صلى الله عليه وسلم قال اتموا الركوع والسجود
والله اني لاراكم من خلفي كما اراكم من بين يدي وباسناده ان رسول الله
صلى الله عليه وسلم قال اعتدلوا في الركوع والسجود ولا يفترش احدكم
ذراعيه افتراش الكلب وباسناده ان رسول الله صلى الله عليه وسلم
قال لا يبزق احدكم وهو في صلاته من بين يديه ولا عن يمينه ولكن يبزق عن
يساره او تحت قدمه اليسرى وباسناده ان رسول الله صلى الله عليه وسلم
قال من هم بحسنة فعملها كتبت له عشر حسنات فان لم يعملها كتب له حسنة
واحدة ومن هم بسيئة فعملها كتبت عليه سيئة واحدة فان لم يعملها لم تكتب
عليه شيء حدثنا الحرث نا يزيد بن هرون انا فايد بن عبد الرحمن عن عبد
الله بن ابي اوفى قال كنت عند رسول الله صلى الله عليه وسلم فجاءه غلام يتيم
له ام ارملة واخت يتيمة اطعمنا مما اطعمك الله واعطاك الله من عنده
حتى يرضى قال ما احسن ما قلت يا غلام يا بلال اذهب الى اهلنا فاتنا بما وجدت
عندهم من طعام فذهب بجاء بواحدة وعشرين تمرة فوضعها في كف رسول
الله صلى الله عليه وسلم فدعا رسول الله الى فيه فدعا فيها بالبركة
ثم قال يا غلام سبع لك وسبع لامك وسبع لاختك فتغدى منهم
وتعشى باخرى وانصرف الغلام فقام اليه معاذ بن جبل فوضع يده على
راسه فقال يا غلام جبر الله يتمك وجعلك خلفا من ابيك وكان من اولاد
المهاجرين فقال له رسول الله صلى الله عليه وسلم قد رايتك ما معاذ وما
صنعت قال رغبة له يا رسول الله فقال رسول الله صلى الله عليه وسلم والذي نفسي

بيده لا يلي مسلم يتيما فيحسن ولايته فيضع يده على راسه الا رفعه الله بكل شعرة
درجة وكتب له بكل شعرة حسنة ومحى عنه بكل شعرة سيئة حدثنا الحرث
نا ابو رجا محمد بن عبد الملك الازدي البصري نا فايد قال سمعت عبد الله بن ابي اوفى
يقول اتى رسول الله صلى الله عليه وسلم عن بيت البحر الاخضر قال ملك قال لا ابيض
قال لا ادري وباسناده قال قال رسول الله صلى الله عليه وسلم اتاني آت من الله
عز وجل فقال بشر خديجة ببيت في الجنة من قصب لا نصب فيه ولا
صخب حدثنا الحرث نا روح يعني بن عبادة نا ايمن بن نابل قال سمعت قدامة
ابن عبد الله بن عمار الهلالي قال رايت النبي صلى الله عليه وسلم يرمي الجمرة يوم النحر
على ناقة صهباء لا طرد ولا ضرب ولا اليك اليك حدثنا الحرث نا عبد الله بن
مسلم بن عبيد ابو نصير قال سمعت ابا عتيب مولى رسول الله صلى الله عليه وسلم
يقول اتاني جبريل عليه السلام بالحمى والطاعون فامسكت الحمى بالمدينة وارسلت
الطاعون الى الشام والطاعون شهادة لامتي ورحمة وتجس على الكافرين
حدثنا الحرث نا يزيد بن هرون نا زكريا بن ابي زائدة عن الشعبي عن عبد الله بن يزيد
بن عمرو قال قال رسول الله صلى الله عليه وسلم المسلم من سلم المسلمون من لسانه
ويده والمهاجر من هجر ما نهى الله عنه حدثنا الحرث نا روح نا شعبة عن سليمن
الاعمش قال سمعت ذكوان عن ابي هريرة ان رسول الله صلى الله عليه وسلم
قال لا حسد الا في اثنتين رجل آتاه الله القران فهو يتلوه آناء الليل وآناء النهار
فسمعه جار له فقال ليتني اوتيت مثل ما اوتي فلان فعلت مثل ما يعمل ورجل آتاه
الله مالا فهو يهلكه في الحق فقال رجل ليتني اوتيت مثل ما اوتي فلان فعلت
مثل ما يعمل حدثنا الحرث نا يزيد نا يحيى بن سعيد عن ابي بكر بن محمد بن عمرو بن حزم
عن عمرة عن عائشة قالت قال رسول الله صلى الله عليه وسلم ما زال
جبريل يوصيني بالجار حتى ظننت انه سيورثه حدثنا الحرث نا روح
نا سعيد عن قتادة عن انس بن مالك قال صعد رسول الله صلى الله عليه وسلم
حرا واحد ومعه ابو بكر وعمر وعثمان فرجف الجبل فقال اثبت حرا فانما عليك نبي وصديق
وشهيدان حدثنا الحرث نا عفان يعني بن مسلم نا همام انا ثابت عن انس
ان ابا بكر رضي الله عنه حدثه قال قال النبي صلى الله عليه وسلم وفي الغار
لو ان احدهم ينظر الى قدميه لابصرنا تحت قدميه فقال يا ابا بكر ما ظنك باثنين
الله ثالثهما حدثنا الحرث نا روح بن عبادة نا حاتم بن ابي صغيرة نا سالم
ابن حرب عن ابي صالح قال حدثتني ام هانئ انها سالت النبي صلى الله عليه وسلم

عن قول الله عز وجل وتأتون في نادیکم المنکر فقال رسول الله صلى الله عليه وسلم
كانوا يخذفون أهل الطريق ويسخرون منهم فذلك قول الله عز وجل وتأتون في
نادیکم المنکر حدثنا الحرث ثنا يزيد بن هرون أنا حميد عن أنس وسليمن
التيمي عن الحسن أن رسول الله صلى الله عليه وسلم قال انصر أخاك ظالما أو مظلوما
قيل يا رسول الله هذا ننصره مظلوما فكيف ننصره ظالما قال تمنعه من الظلم
حدثنا الحرث ثنا يزيد بن هرون أنا سعيد بن أبي خلد عن قيس بن أبي حازم
عن أبي بكر الصديق رضي الله عنه قال إنكم تقرؤن هذه الآية يا أيها الذين
آمنوا عليكم أنفسكم لا يضركم من ضل إذا اهتديتم وإني سمعت رسول
الله صلى الله عليه وسلم يقول إن الناس إذا رأوا الظالم فلم يأخذوا على
يديه أوشك أن يعمهم الله بعقاب حدثنا الحرث ثنا هوذة ثنا سليمن التيمي
عن أبي عثمان النهدي عن أسامة بن زيد أن رسول الله صلى الله عليه وسلم
قال قمت على باب الجنة فإذا عامة من يدخلها المساكين فإذا أصحاب
الجد محبوسون إلا أصحاب النار فقد أمر بهم إلى النار وقمت على باب النار
فإذا عامة من يدخلها النساء وما سادهن عن أسامة بن زيد قال قال
رسول الله صلى الله عليه وسلم ما تركت بعدي فتنة أضر على الرجال من النساء
وما سادهن أن رسول الله صلى الله عليه وسلم كان يأخذني والحسن ويقول
اللهم إني أحبهما فأحبهما حدثنا الحرث ثنا يزيد يعني بن هرون أنا أبو مالك
الأشجعي عن أبيه عن النبي صلى الله عليه وسلم قال يحسب أصحاب القتل حدثنا
الحرث ثنا محمد بن عبد الله بن كناسة ثنا هشام بن عروة عن عبد الله بن عمرو
ابن العاص عن النبي صلى الله عليه وسلم قال إن الله لا يقبض العلم بأن ينتزعه انتزاعا
ولكن يقبضه بقبض العلماء حتى إذا لم يبق عالما اتخذ الناس رؤساء جهالا فسئلوا
فأفتوا بغير علم فضلوا وأضلوا حدثنا الحرث ثنا محمد بن عبد الله بن كناسة
ثنا الأعمش عن حبيب بن أبي ثابت عن عبد الله بن أبي أوفى عن عبد الله بن عمرو قال
أتى النبي صلى الله عليه وسلم رجل فقال إني أريد الجهاد فقال أحي أبواك قال نعم
قال ففيهما فجاهد حدثنا الحرث ثنا محمد بن عبد الله ثنا الأعمش عن شقيق

عن أبي موسى قال قلت يا رسول الله المرء يحب القوم ولم يلحق بهم قال
صلى الله عليه وسلم المرء مع من أحب حدثنا الحرث ثنا محمد ثنا الأعمش عن الرقاشي
عن أبي موسى عن النبي صلى الله عليه وسلم قال مثل القلب مثل الريشة تقلبها الرياح
حدثنا الحرث ثنا أبو عبد الرحمن المقرئ ثنا حيوة وابن لهيعة عن أبي هانئ الخولاني
سمعت أبا عبد الرحمن الجبلي سمعت عبد الله بن عمرو بن العاص يقول سمعت
رسول الله صلى الله عليه وسلم يقول قدر الله المقادير قبل أن يخلق السموات والأرض
بخمسين ألف سنة حدثنا الحرث ثنا يزيد بن هرون أنا سعيد بن أبي خالد عن
قيس بن أبي حازم عن أبي مسعود الأنصاري قال أشار رسول الله صلى الله عليه
وسلم نحو اليمن فقال ألا إن هاهنا الإيمان والقسوة وغلظ القلوب في الفدادين
أصحاب الإبل حيث يطلع قرن الشيطان حدثنا الحرث ثنا عبد الله بن بكر
ثنا هشام بن أبي بكر عن يحيى بن أبي كثير عن أبي جعفر أنه سمع أبا هريرة يقول قال
رسول الله صلى الله عليه وسلم إذا بقي ثلث الليل نزل الله عز وجل إلى سماء الدنيا
فيقول من ذا الذي يدعوني فأستجيب له من ذا الذي يسألني فأعطيه
من ذا الذي يستغفرني فأغفر له من ذا الذي يستكشف الضر أكشفه عنه حتى يطلع الفجر
حدثنا الحرث ثنا روح يعني ابن عبادة ثنا ابن جريج أخبرني عطاء أنه سمع جابر بن
عبد الله يقول قال رسول الله صلى الله عليه وسلم إذا كان جنح الليل أو أمسيتم
فكفوا صبيانكم فإن الشيطان ينتشر حينئذ فإذا ذهب ساعة من الليل
فخلوهم وأغلقوا الباب واذكروا اسم الله فإن الشيطان لا يفتح بابا مغلقا
وأوكوا قربكم واذكروا اسم الله وخمروا آنيتكم واذكروا اسم الله ولو
أن تعرضوا عليها شيئا واطفئوا مصابيحكم حدثنا الحرث ثنا روح ثنا زكريا
ابن إسحاق أنا عمرو بن دينار سمعت جابر بن عبد الله يحدث أن رسول الله صلى
الله عليه وسلم كان يعمل معهم البنيان للكعبة وعليه إزاره فقال له العباس
عمه يا ابن أخي لو حللت إزارك فجعلت على منكبك دون الحجارة قال فحله فجعله
على منكبه فسقط مغشيا عليه قال فما رؤي بعد ذلك اليوم عريانا حدثنا
الحرث ثنا روح ثنا ابن جريج عن العلاء بن عبد الرحمن عن أبيه عن أبي هريرة أن النبي
صلى الله عليه وسلم قال التثاؤب من الشيطان فإذا تثاءب أحدكم فليكظم ما

استطاع حدثنا الحرث نا ابو عمرو عبيد الله بن عقيل المقدي قال سمعت جرير
ابن حازم يحدث عن عبد الملك بن عمير عن جابر بن سمرة قال خطبنا عمر بن الخطاب
بالجابية فقال قام فينا رسول الله صلى الله عليه وسلم مقامي فيكم اليوم فقال
احسنوا الى اصحابي ثم الذين يلونهم ثم يفشوا الكذب حتى يشهد الرجل على الشهادة
لا يسألها وحتى يحلف الرجل على اليمين لا يسألها فمن اراد منكم بحبوحة الجنة
فليلزم الجماعة فان الشيطان مع الواحد وهو من الاثنين ابعد ولا يخلون رجل
بامرأة فان الشيطان ثالثهما ومن سرته حسنته وساءته سيئته فهو مؤمن
اخر الجزء ولله الحمد منه وقد ساعدت في الاصل ما هذه صورته

على الاصل طبقه وهو للمجد علي بن ابي بكر المقدسي
سمع جميع هذا الجزء على ابي سعيد الحلبل بن ابي الرجا بن ابي الفتح بن ابي طاهر الرزاز
سماعه من ابي علي الحداد عن ابي نعيم بقراءة ابي عبد الله محمد بن مكي بن ابي الرجا الحلبي
صاحب الجزء علي بن ابي بكر بن علي والفقيه عز الدين ابو الفتح محمد بن عبد الغني ولدي
عبد الله المقدسيون وابو القسم عبد القوي بن عبد الخالق بن وحشي ومحمد بن عمر
ابن ابي بكر والخط له وجرى شعبان سنة اربع وتسعين وخمسمائة باصبهان نقله محمد
بن عمر بن الحنا في ذي الحجة سنة ستمائة بالموصل  نقلها عمر بن علي بن سرحان

قرأت جميع هذا الجزء على الشيخ الامام العالم الحافظ بقية السلف تقي الدين ابي عبد الله
محمد بن عمر بن ابي بكر المقدسي حفظه الله سماعه فيه نقلا ابو حفص عمر وحضر ابو بكر
وهو في السنة الرابعة ولد الشيخ المسمع ايده الله وتقبله وبنوه تقي الدين ابي
نصر ومحمد ولد علي بن نصر بن نوفل وتاج الدين ابو اسحق ابراهيم بن ابي الهيجاء
ابن ابراهيم بن نوفل وتقي الدين ابو علي الحسن بن احمد بن الحسن الحصكفي وجميع ذلك يوم
الاربعاء لسبع خلون من شعبان من سنة اربع عشرة وستمائة بمدينة سروج
وكتب العبد الفقير الى الله عمر بن علي بن سرحان محمد الغلاسي المقري عفا الله عنه
والحمد لله حق حمده وصلى الله على سيدنا محمد وآله وصحبه وسلم وكرم
فيه سمع ذلك صح

هذا صحيح وكتب محمد بن عمر بن ابي بكر المقدسي
في تاريخه

جزء فيه احاديث مستخرجة من كتاب الخلافيات
تأليف ابي عبد الله محمد بن عطية السامي رحمه الله عليه
رواية ابي بكر محمد بن بلر بن محمد بن عبد الرزاق بن داسة عنه
رواية ابي عبد الله احمد بن اسحق بن خرباق ابي عبد الله محمد بن رحيم
بن حارث عنه
رواية ابي الحسن علي بن احمد الفالي عنهما
رواية ابي الحسن المبارك بن عبد الجبار الصيرفي عنه
رواية ابي السعادات نصر الله بن عبد الرحمن بن محمد بن نصر عنه
رواية الحافظ تقي الدين ابي عبد الله محمد بن ابي بكر المقدسي عنه
سماع للعبد الفقير الى الله عمر بن علي بن سرحان محمد الغلاسي المقري عنه

بسم الله الرحمن الرحيم وصلى الله على محمد وآله وسلم

أخبرنا الشيخ الإمام العالم الحافظ بقية السلف مكي المدرس أبو عبد الله محمد بن
أبي بكر المقدسي لفظا بحرم الله وبيته قراءة عليه وهو يسمع فأقر به في سنة ست وأربعين وستمائة قلت له أخبركم أحمد بن أبي السعادات نصر بن عبد
الرحمن بن محمد الفراز إجازة إن لم يكن أخبرني بعض ما فيه وحمله سماعا وقال نعم قال أخبرنا أبو الحسين المبارك بن عبد الجبار الصيرفي المعروف بابن الطيوري
قال أنا أبو الحسن علي بن أحمد القالي قال أنا أبو عبد الله أحمد بن إسحاق بن خربان
القاضي وأبو عبد الله محمد بن إبراهيم بن جابر السنجري قالا أنا أبو بكر
محمد بن بكر بن عبد الرزاق بن داسة أنا أبو عبد الله محمد بن يزيد بن ماجه
ابن هشام البزاز نا حماد بن زيد عن علي بن زيد عن أبي نضرة عن أبي سعيد قال
خطبنا رسول الله صلى الله عليه وسلم يوما بعد صلاة العصر فذكر ما هو
كائن إلى يوم القيامة فحفظه من حفظه ونسيه من نسيه فقال صلى الله عليه وسلم إن
الدنيا حلوة خضرة وإن الله عز وجل مستخلفكم فيها فناظر كيف تعملون
ألا فاتقوا الدنيا واتقوا النساء وكان فيما قال ألا يمنعن أحدكم رهبة الناس
أن يقول بحق إذا علمه قال فما رأيت أبا سعيد وقال والله لقد سمعنا فيها
أشياء فهبنا

أورد هذا حديث أحمد بن يحيى بن سهل نا هوذة بن خليفة نا عوف عن ميمون
أبي المراءة عن حارثة بن مضرب الأنصاري قال لما كان حين أمرنا رسول الله صلى الله
عليه وسلم بحفر الخندق عرضت لنا في بعض الخندق صخرة عظيمة شديدة لا
تأخذ المعاول فاشتكينا ذلك إلى النبي صلى الله عليه وسلم فلما رآها أخذ المعول
وأخذنا المعول فقال بسم الله ثم ضرب ضربة فكسر ثلثها وقال الله أكبر أعطيت
مفاتيح الشام والله إني لأبصر قصورها الحمر الساعة ثم ضرب الثانية فقلع
ثلثها الآخر وقال الله أكبر أعطيت مفاتيح فارس والله إني لأبصر قصور
المدائن الأبيض ثم ضرب الثالثة فقال بسم الله فقلع بقية الحجر وقال الله أكبر

أخرجه م

فيها



أعطيت مفاتيح اليمن والله إني لأبصر أبواب صنعاء من مكاني هذا الساعة حدثنا
عبد الله بن عمر نا الوليد بن مسلم عن نور بن يزيد عن خالد بن معدان عن عبد الرحمن
ابن عمرو السلمي عن عرباض بن سارية قال صلى بنا رسول الله صلى الله عليه وسلم
الغداة ثم أقبل علينا فوعظنا موعظة بليغة ذرفت منها العيون ووجلت منها
القلوب فقال قائل يا رسول الله إن هذه لموعظة مودع فماذا تعهد إلينا قال
أوصيكم بتقوى الله والسمع والطاعة وإن عبدا حبشيا فإنه من يعش منكم
فسيرى اختلافا كثيرا فعليكم بسنتي وسنة الخلفاء الراشدين المهديين عضوا
عليها بالنواجذ وإياكم ومحدثات الأمور فإن كل بدعة ضلالة أخبرنا أحمد
ابن يحيى نا يحيى بن عبد الحميد نا حريز بن عثمان عن سعيد بن جمهان عن سفينة
قال بنى النبي صلى الله عليه وسلم مسجدا فأمر بموضع حجر فقال أي بلال ضع حجرك
إلى جنب حجري وقال لعمر ضع حجرك إلى جنب حجر أبي بكر ثم قال لعثمان ضع حجرك إلى جنب
حجر عمر ثم قال هاؤلاء الخلفاء من بعدي حدثنا أحمد بن يحيى بن سهل نا قتيبة بن
سعيد نا أبو داود نا قتيبة نا الليث بن سعد عن عقيل بن خالد عن ابن شهاب
الزهري قال أخبرني عبيد الله بن عبد الله بن عتبة بن مسعود عن أبي هريرة قال
لما توفي رسول الله صلى الله عليه وسلم واستخلف أبو بكر وكفر من كفر من العرب قال
عمر بن الخطاب لأبي بكر كيف تقاتل وقد قال رسول الله صلى الله عليه وسلم أمرت أن
أقاتل الناس حتى يقولوا لا إله إلا الله فمن قال لا إله إلا الله عصم مني ماله ونفسه
وحسابه على الله فقال أبو بكر لأقاتلن من فرق بين الصلاة والزكاة فإن الزكوة
حق المال والله لو منعوني عقالا كانوا يؤدونه إلى رسول الله صلى الله عليه وسلم
لقاتلتهم على منعه فقال عمر فوالله ما هو إلا أن رأيت الله قد شرح صدر أبي بكر
للقتال فعرفت أنه الحق حدثنا أحمد بن يحيى بن سهل نا قتيبة بن سعيد عن حفص
عن سفين بن سعيد الثوري عن عبد الملك بن عمير عن موسى بن طلحة عن أبيه
عن النبي صلى الله عليه وسلم قال اهتدوا بالذين من بعدي أبي بكر وعمر حدثنا داود
ابن عمرو نا عبد الرحمن بن أبي الزناد عن أبيه عن الأعرج عن أبي هريرة قال قال
رسول الله صلى الله عليه وسلم من أطاعني فقد أطاع الله ومن عصاني فقد عصى الله

ومن يطع الامير فقد اطاعني ومن يعص الامير فقد عصاني حدثنا محمد بن حميد الرازي
نا عبد الرحمن بن مغراء عن مجالد بن سعيد عن الشعبي قال سألت ابن عباس فقلت
من اول من اسلم فقال ابو بكر اما سمعت قول حسان بن ثابت

اذا تذكرت شجوا من اخي ثقة فاذكر اخاك ابا بكر بما فعلا
خير البرية اتقاها واعدلها بعد النبي واوفاها بما حملا
والثاني التالي المحمود مشهده واول الناس منهم صدق الرسلا

حدثنا احمد بن يحيى بن سهل نا عبد الله بن محمد بن اسحق الاذرمي نا القسم بن
يزيد الجرمي عن سفين عن منصور عن هلال بن يساف عن طريف بن حنان عن محمد بن
ابن طلحة عن سعيد بن زيد قال كنا مع رسول الله صلى الله عليه وسلم على حراء ابو بكر
وعمر وعثمن وعلي وطلحة والزبير وعبد الرحمن بن عوف وسعد بن ابي وقاص وابو عبيدة
عدد ثم العاشر يعني نفسه فقال اسكن حراء فانه ليس عليك الا نبي او صديق او
شهيد حدثنا علي بن عبد الله بن جعفر المديني نا معن بن عيسى عن مالك بن انس
عن صفوان بن سليم عن عطاء بن يسار عن ابي سعيد قال قال رسول الله صلى الله
عليه وسلم ان اهل الدرجات العلى ليراهم من هو اسفل منهم كما ترون الكوكب الغابر
او الغابر في الافق من المشرق او المغرب لفضلهم قالوا يا رسول الله تلك منازل الانبياء
لا يبلغها غيرهم فقال بلى والذي نفسي بيده رجال امنوا وصدقوا المرسلين حدثنا
سفين بن عيينة نا حصين بن عبد الرحمن عن هلال بن يساف عن ابن طلحة عن سعيد
ابن زيد بن عمرو بن نفيل قال قال رسول الله صلى الله عليه وسلم عشرة من قريش
في الجنة ابو بكر في الجنة وعمر في الجنة وعثمن في الجنة وعلي في الجنة
وطلحة في الجنة والزبير في الجنة وسعد في الجنة وعبد الرحمن بن عوف
في الجنة وسعيد في الجنة ثم سكت سعيد فقالوا من العاشر فقال سعيد انا حدثنا احمد
بن سهل نا يحيى بن ايوب نا يحيى بن ابي بكير نا زائدة عن عاصم عن زر عن عبد الله
قال اول من اظهر اسلامه سبعة رسول الله صلى الله عليه وسلم وابو بكر
وعمار وامه سمية وبلال وصهيب والمقداد فاما رسول الله صلى الله عليه
وسلم فمنعه الله عز وجل بعمه ابي طالب واما ابو بكر فمنعه الله عز وجل
بقومه واما سائرهم فاخذهم المشركون فالبسوهم اذراع الحديد وصهروهم



في الشمس فما منهم احد وافاهم على ما اراد الا بلالا فانه هانت عليه نفسه
في الله عز وجل وهان على قومه فاخذوه فاعطوه الولدان فجعلوا يطيفون به
شعاب مكة وهو يقول احد احد حدثنا منصور بن ابي مزاحم نا ابو اسرائيل
مولى بني هاشم عن ابي اسحق عن عبد الله بن مسعود انه قال والليل اذا يغشى
والنهار اذا تجلى وما خلق الذكر والانثى ان سعيكم لشتى فاما من اعطى واتقى
وصدق بالحسنى فسنيسره لليسرى واما من بخل واستغنى وكذب بالحسنى يعني
عتبة فسنيسره للعسرى قال النار فانذرتكم نارا تلظى لا يصلاها الا الاشقى
الذي كذب وتولى يعني امية بن خلف وسيجنبها الاتقى الذي يؤتي ماله يتزكى يعني ابا بكر
وما لاحد عنده من نعمة تجزى ما كان لبلال عند ابي بكر نعمة يجازيه بها الا ايتغاء
وجه ربه الاعلى ولسوف يرضى حدثنا محمد بن حسان نا ابو معوية عن الاعمش
عن ابي صالح عن ابي هريرة قال قال رسول الله صلى الله عليه وسلم ما نفعني مال
ما نفعني مال ابي بكر قال فبكى ابو بكر وقال وهل انا ومالي الا لك يا رسول الله
حدثنا احمد بن يحيى نا عفان نا همام نا ثابت البناني عن انس ان ابا بكر حدثه قال
قلت للنبي صلى الله عليه وسلم ونحن في الغار لو ان احدهم نظر الى قدميه لابصرنا
تحت قدميه فقال يا ابا بكر ما ظنك برجلين الله ثالثهما ان احدهم

المنتقى من كتاب الخلافة لابن عطية

شاهدت في الاصل ما هذه صورته سمع جميع هذا الجزء على الشيخ الامام ابي
نصر الله بن عبد الرحمن بن محمد [illegible] سيدا المسمى صاحب الوقت ابي بكر محمد بن عبد الله بن [illegible]
واخوه ابو بكر [illegible] ابراهيم بن احمد وابن عمهما احمد بن عبد الواحد بن احمد وابن عمهم محمد بن عبد
ومحمد بن عبد الغني بن عبد الواحد ومحمد بن ابراهيم بن سعيد المقدسيون وعلي بن يوسف بن شداد
الدمشقي وجماعة آخرون في القعدة سنة اربع وثمانين وخمسمائة ببغداد وجمع بحضرة
ابن عمر بن ابي بكر ايضا [illegible] عبد الرحمن وصلى الله على محمد [illegible] نقله من نسخة ببغداد
شاهدت في الاصل عبد العزيز بن عبد الملك بن هبة الشيباني بالموصل الحمد لله رب العالمين
نقلها على هذا عمر بن علي بن سرحان بن محمد القرشي الحرني عفا الله عنه

سمع جميع الأحاديث المسموعة في كتاب الخلافيات بالإجازة عطية على الشيخ [illegible]
المسند نعيم الخلف بن أبي العباس أحمد بن عبد الدائم بن نعمة المقدسي
بحق إجازته لأبي الفداء إسماعيل بن أبي العباس أحمد بن عبد الدائم بن نعمة المقدسي
الحسن على مسعود بن نفيس الموصلي بالحلبي أحمد بن حمدان بن شبيب الحراني وفاطمة
ابنة أبي العباس عبد الله بن الحضرمي وأولاد صالح بن داود فيه في آخره
وأنهم كانوا السماع محمد بن عماد بن أبي الهدى بن [illegible] الدمشقي عفا الله عنه
وصح ذلك في سابع جمادى الأولى سنة [illegible] وسماه جميع المسمع [illegible]
وأسمعوا طاهر دمشق الخمسة فتحصل [illegible] وصلى الله على سيدنا محمد وآله

سمع هذه الأحاديث من هذا الجزء الشيخ الأجل الحاج أبي محمد فارس بن أبي فراس بن عبد الله
الجعبري الدلال في الكوابيس وغيرها بما عن تراه أضلاه من نقراه الشيخ الإمام
العالم الحافظ محب الدين أبي محمد عبد الله بن أحمد بن المحب أبناه محمد وأحمد وصارم الدين علي
عمر بن مسلم الدماني والشيخ عبد الرحمن بن إبراهيم بن [illegible] الملقب [illegible] وزين الدين عمر بن أحمد بن
إسرائيل الكردي الكتبي وصلاح الدين صالح بن عفيف بن عبد الله العزي الأرلي وسمعنا
شمس الدين محمد بن أبي بكر بن أحمد بن عبد الدائم بن نعمة المقدسي ويوسف بن علي بن أحمد الأقباعي
ومحمد بن يحيى بن سعد بن عبد الله المقدسي وهذا أخطه وصح ذلك يوم الجمعة رابع
شهر ربيع الآخر سنة أربع وعشرين وسبعمائة بالكاملية الدالية بجامع دمشق وأجازهم

صح ذلك على محمد بن عبد الله المحمد [illegible] بن فارس [illegible] بن عبد الله المقدسي المحدث [illegible]
[illegible] والشيخ محمد بن عبد الله الدلي [illegible] وعلاء الدين علي بن خليل [illegible] وأولاد أحمد [illegible]
[illegible] وأولاد الشيخ [illegible] محمد [illegible] وعلاء الدين علي بن محمد بن عبد الله الأذرعي وعثمان بن
عبد الله بن [illegible] الأذرعي ومحمد بن إبراهيم [illegible] وأحمد بن [illegible]
وأبو بكر بن إبراهيم القضاعي ومحمد بن عبد الله [illegible] وشغل [illegible]
وشمس الدين [illegible] [illegible] وكتبه [illegible]

[illegible] في الأول ما رواه الإكابر عن الأصاغر من المحدثين في الإفراد
[illegible] رواه أبو الحسن محمد بن المظفر الحافظ عن
[illegible] رواه أبو الفرج عبد الواحد بن أحمد المقدسي عن
[illegible] رواه أبو الفضل محمد بن محمد بن الحسن الأرموي رواه أبو علي الحسن بن [illegible] الصواف الشافعي
[illegible]

وفي آخره بسم الله الرحمن الرحيم

رواية الشيخ أبي [illegible] الحسن [illegible] عن [illegible] الملكي وأبي [illegible] الغزي [illegible]
[illegible] رواية أبي علي [illegible] رحمه الله
[illegible] أبي [illegible] الفتح أبي [illegible] رحمه الله

بسم الله الرحمن الرحيم رب اعن بلطفك يا كريم الحمد لله حبيب
ابو المحاسن عبد الواحد بن محمد بن اسماعيل بن اسماعيل بن مهران قراءة عليه في الجامع المسجد
وانا اسمع اخبرنا ابو علي الحسن بن علي بن محمد بن الحسن بن محمد بن الفضل الشافعي اذنا في الجامع
سنة اربع عشرة وخمسمائة بباب الكاملية الشرقية قلت له اخبرك ابو الحسن
محمد بن الحسين بن هلال الاهوازي قراءة عليه وانا اسمع في جمادى الآخرة سنة ثلاث عشرة
وخمسمائة بالاهواز قال اخبرنا القاضي ابو الطيب طاهر بن عبد الله الطبري
في ذي القعدة سنة سبع وثمانين وثلاثمائة قال اخبرنا ابو الفرج عبد الواحد بن محمد بن عبد الوهاب
الثقفي قال اخبرنا ابو الحسن محمد بن المظفر بن موسى الحافظ قال اخبرنا ابو بكر محمد بن عبد الله
الباغندي قراءة عليه وانا اسمع سنة سبع وثلاثين ومائتين قال اخبرنا سعيد بن سعيد الكندي قال اخبرنا
انس بن عياض عن عبد الحميد بن جعفر عن عبد الله بن عبد الله بن الحارث بن نوفل
عن عبد الله بن عباس ان عمر بن الخطاب خرج الى الشام حتى اذا كان بسرغ لقيه
امراء الاجناد ابو عبيدة بن الجراح واصحابه فاخبروه ان الوباء قد وقع بالشام قال
ابن عباس قال عمر ادع لي المهاجرين الاولين فدعاهم فاستشارهم واخبرهم
ان الوباء قد وقع بالشام فاختلفوا عليه فقال بعضهم قد خرجت لامر ولا نرى
ان ترجع عنه وقال بعضهم معك بقية الناس واصحاب رسول الله ﷺ ولا نرى
ان تقدمهم على هذا الوباء فقال عمر قوموا عني ثم قال ادع لي الانصار فدعوتهم
له فاستشارهم فسلكوا سبيل المهاجرين واختلفوا كاختلافهم فقال
ارتفعوا عني ثم قال ادع لي من كان هاهنا من مشيخة قريش من مهاجرة الفتح
فدعوتهم فلم يختلف عليه منهم الا رجلان قالوا نرى ان ترجع



بالناس ولا تقدمهم على هذا الوباء فنادى عمر في الناس اني مصبح
على ظهر فاصبحوا عليه قال ابو عبيدة افرارا من قدر الله قال عمر
لو غيرك قالها يا ابا عبيدة وكان عمر يكره خلافه قال نعم نفر من قدر الله الى
قدر الله ارايت لو كان لك ابل فهبطت واديا له عدوتان احداهما خصبة
والاخرى جدبة اليس ان رعيت الخصبة رعيتها بقدر الله وان رعيت الجدبة
رعيتها بقدر الله قال فجاء عبد الرحمن بن عوف وكان متغيبا في بعض حاجته
قال ان عندي من هذا علما سمعت رسول الله ﷺ يقول اذا سمعتم به
بارض فلا تقدموا عليه واذا وقع بارض وانتم بها فلا تخرجوا فرارا منه فحمد الله
عمر ثم انصرف اخبرنا عبد الوهاب بن المبارك قال اخبرنا ابو بكر محمد بن
عبد الباقي بن احمد بن سلمان قال اخبرنا ابو الطاهر احمد بن
محمد بن محمش الانصاري بمرو قال اخبرنا ابو مالك الجنبي قال اخبرنا ابو
شيبان قال اخبرنا عبد الله بن وهب قال اخبرني مالك بن انس عن
ابن شهاب قال اخبرني عبد الحميد بن عبد الرحمن بن زيد بن الخطاب ان عبد الله بن
الحارث بن نوفل اخبره ان عبد الله بن عباس اخبره قال ان عمر بن الخطاب
اخبرهم بطوله وزاد فيه كلاما كثيرا وذكر فيه قال ابن عباس فقال عمر
لو غيرك قالها يا ابا عبيدة اخبرنا عبد الوهاب بن المبارك قال اخبرنا
ابو الحسن علي بن عبد الله بن الحسن بن محمد بن الحسن بن الحسين بن
الشاي قال اخبرنا زاهر بن طاهر قال اخبرنا محمد بن عبد الرحمن الدهري عن محمد بن اسحاق
قال الزهري وكان لها ارتياد في كل غزاة غزاها قال استيقظ

رسول الله صلى الله عليه وسلم ذات ليلة وهو يقول لا إله إلا الله ما فتح الليلة
من الخزائن لا إله إلا الله ما أنزل الليلة من الفتنة من يوقظ صواحب
الحجر يا رب كاسية في الدنيا عارية في الآخرة قال عبد الرزاق قال ابن
عيينة سمعت هذه منها كانت عند الزهري عن عمرو بن دينار وعن يحيى بن
سعيد وعمرو بن دينار عن ابن عمر أخبرنا عبد الوهاب أنا عبد الله
بن إسماعيل الكندي ثنا موسى بن إسماعيل ثنا حماد بن سلمة عن يحيى بن
سعيد عن المسيب بن رافع عن عمرو بن ميمون أن النبي صلى الله عليه وسلم قال لا تغلبن أحدكم
أخبرنا عبد الوهاب أنا عبد الله أنا عبد الملك بن أبي سليمان وعمرو بن
يحيى العنقزي قالا ثنا أبو أويس قال حدثني يحيى بن سعيد عن ابن شهاب عن صفوان بن عمرو بن سليم عن أبيه
أخبره أنه رأى رسول الله صلى الله عليه وسلم يجيء من كبد شاة في يده فأكل منها
فدعا إلى الصلاة فقام فصلى ولم يتوضأ أخبرنا عبد الوهاب
أنا عبد الله بن أحمد حدثني عمرو بن محمد بن يحيى العنقزي ثنا أبو أويس قال
حدثني أخي عن سليمان بن بلال عن يحيى بن سعيد عن ابن شهاب قال أنا سالم
بن عبد الله عن عبد الله بن عمر عن عبد الله بن عمر أن النبي صلى الله عليه وسلم قال إذا
أحدكم شرب فلا يشرب بشماله فإن الشيطان يأكل بشماله ويشرب بشماله
أخبرنا عبد الوهاب أنا عبد الله أنا محمد بن أحمد بن حماد قال ثنا عبد الله بن محمد
قال ثنا عتبة بن سلمان قال ثنا سيار يعني ابن أبي أويس ثنا سليمان

بن بلال عن يحيى بن سعيد عن الزهري عن عبيد الله بن عامر عن أبيه أنه رأى
النبي صلى الله عليه وسلم يصلي على راحلته ثم أخبرنا عبد الوهاب أنا عبد
الله بن أحمد بن حماد ثنا علي بن حماد ثنا العقدي سليمان قال سمعت أبي يحدث
عن صاحب له وهو الخضر بن أبي الجواري يحدث به عن جندب بن عبد الله
أن رسول الله صلى الله عليه وسلم بعث رهطا فبعث عليهم ابن عتيك بن الجراح
فلما أخذ منطلقا بهم صيانه إلى رسول الله صلى الله عليه وسلم فبعث عليهم عبد الله
مكانه فقال له هل لك في حش مكتب له فأتاه أخبرنا عبد الوهاب
أنا عبد الله بن أحمد بن حماد ثنا يزيد بن زريع ثنا سعيد بن أبي عروبة عن قتادة
عن زرارة عن سعيد بن عبد الرحمن بن أبزى عن أبيه عن خباب بن الأرت أن رسول
الله صلى الله عليه وسلم أتى بسيف فيه فضة والأنفس أخبرنا عبد الوهاب
أنا عبد الله بن أحمد بن حماد قال ثنا عبد الله بن محمد قال ثنا عبد الله بن
أحمد ثنا عبد الوهاب أنا عبد الله بن أحمد بن حماد ثنا عبد الله بن عبد
الأعلى ثنا قرة عن عبد الملك بن عمير عن شهر بن حوشب عن عبد الرحمن بن غنم
عن أبي مالك الأشعري عن رسول الله صلى الله عليه وسلم بنحو حديث حماد
أخبرنا عبد الوهاب أنا سعيد بن قتادة عن شهر بن حوشب عن عبد الرحمن
بن غنم عن أبي مالك أنه قال اجتمعوا حتى أحدثكم بحديث حدثنا به النبي صلى الله عليه وسلم
فاجتمعوا فقال هل فيكم أحد ليس منكم قالوا لا إلا ابن أخت لنا

قال ذلك من الفجر قال فدعا بمغبة فيها ماء وتوضأ وبدأ فمضمض
واستنشق وغسل وجهه ثلاثا وذراعيه ثلاثا ومسح برأسه وظهر قدميه
وصلى بهم صلاة الظهر وكبر فيها ست وعشرين تكبيرة إذا سجد
وإذا رفع رأسه وقام في الركعتين الأولتين ثابتة الأقدام وأتبع
من يليه وزاد بديل في حديثه وسلم عن يمينه وعن شماله
أخبرنا عبد الوهاب بن محمد نا أحمد بن المقدام نا يزيد بن زريع نا
حبيب بن الشهيد عن ابن سعد عن ابن أبي رباح قال قال ابن عباس لا
شيء لله زيد بن ثابت لأن شاطئة عندكم أجعل ولد الولد بمنزلة
إذا لم يكن دونه ولد ولا أجعل الأخ بمنزلة الوالد أخبرنا عبد
الوهاب بن محمد نا محمد بن بشر نا ابن أبي شيبة نا عبدة ح قال ونا محمد
قال نا عثمان يعني ابن أبي شيبة قال نا وكيع عن سفيان الثوري عن
مخول ح قال ونا محمد قال نا ابن أبي الشوارب قال نا عبد الواحد
بن مخول ح قال ونا محمد قال نا علي بن مسلم قال نا يحيى بن يعلى نا زائدة
كلهم عن مخول عن سعيد بن جبير عن ابن عباس أن النبي صلى الله عليه وسلم
كان يقرأ في صلاة الجمعة بالجمعة والمنافقين وأن النبي صلى الله عليه وسلم
كان يقرأ في ليلة الجمعة بسورة الجمعة والمنافقين
أخبرنا عبد الوهاب بن محمد نا محمد بن سفيان



نا أبو الأزهر الأيلي نا سعيد بن واصل أبو عمرة الجهني وصيف
قال نا أيوب السختياني عن شعبة عن أبي إسحاق عن عبد الله بن يزيد
عن أبي كعب قال لا تصلوا الصلاة بعد صلاة الصبح وقال
أشاهدنا فلان قالوا لا قال أنا أشاهد فلان قالوا لا قال إن هاتين
الصلاتين ثقلتا على المنافقين ولو تعلمون ما فيهما لأتيتموهما
ولو حبوا والصف المقدم على مثل صف الملائكة ولو تعلمون
فضيلته لابتدرتموه وصلاة الرجل مع الرجل أفضل من صلاته وحده
وصلاته وحده أفضل من صلاته مع الرجلين وصلاته مع الرجلين أفضل من صلاته مع
رجل وما كان أكثر فهو أحب إلى الله عز وجل قال سعيد
قال شعبة قلت لأبي إسحاق ثقة أخبرنا عبد الوهاب بن محمد
نا محمد قال ونا محمد بن جرير الرهاوي نا أبو عتبة نا
عن حماد بن سلمة عن أيوب عن حجر بن جارية عن عمير
بن تغلب قال قال النبي صلى الله عليه وسلم لا يقعد
قوم يعرض لهم الوجوه كأن وجوههم المجان المطرقة ولا تقوم
الساعة حتى تقاتلوا قوما نعالهم الشعر أخبرنا عبد
الوهاب بن محمد نا محمد بن سليمان نا محمد بن جناب

فذكر باسناده ح اخبرنا عبد الوهاب الحافظ ثنا محمد بن
سليمان ثنا الربيع يعني ابن سليمان ح الفضل بن عبد الله ثنا أبي
عن نعيم عن سليمان بن يسار عن أبي رجاء عن أبي سعيد قال وجد
رجل من الأنصار صرة من بصل فقال من أكل من هذه الشجرة
فلا يقربنا ح اخبرنا عبد الوهاب الحافظ ثنا أبي ثنا محمد بن
بشر بن شعيب بن الليث بن سعد قال حدثني أبي قال حدثني الليث بن سعد
قال حدثني زيد بن أبي حبيب عن نعيم عن أبي سعيد الأعرج عن أبي طالب
العباس بن عبد الله بن معبد عن حفص بن أبي سلمة عن أبيه
ومن يصلي فرد عليه أتاه ح اخبرنا عبد الوهاب الحافظ ثنا أحمد
بن محمد بن عبد الله بن شعيب قال حدثني أبي قال حدثني أبي الليث
قال حدثني زيد بن أبي حبيب عن محمد بن إسحاق عن العباس بن عبد الله بن معبد
جهينة عن أبي سعيد الخدري أنه سمع رسول الله صلى الله
عليه وسلم يقول إزرة المؤمن إلى نصف الساق وقال لا بأس
فلا بأس ما تحت الكعبين فإن الإزار لا يبسط الله إلى من جر
ثوبه من الخيلاء ح أخبرنا أبو الحسن محمد بن عبد الله الفارسي



أخبرنا أحمد بن الحسن بن أبي الحسن الحافظ ثنا محمد بن سعيد الخفاف ثنا أبي ثنا
عبد العزيز بن أحمد بن محمد البيهقي الصوفي قال أبو القاسم بن عبد العزيز قال أبو
الحسن علي بن عفيف بن أحمد بن عبد الله الخطيب ثنا أبو بكر محمد بن الحسين بن محمد بن خلف
بن مرزبان الوراق ثنا أبو بكر محمد بن عبد الله بن الحارث بن الحجاج قراءة عليه
واللفظ لأبي العقب قالوا ثنا إسماعيل بن محمد بن قراط العذري
وإبراهيم بن أبي الليث قال ثنا أبو الحسن أحمد بن سليمان قال ثنا خلف بن زيد ح وقال
تمام وحدثنا أبو الحسن بن جعفر الميداني قال ثنا أبو عبد الله بن مروان قال
ثنا سليمان بن أيوب بن جندل ح قال ثنا عبد الوهاب بن جعفر الميداني قال
ثنا أبو عمر محمد بن يحيى بن عطاء قال ثنا إسماعيل بن قراط قالوا ثنا سليمان بن
حرب ثنا شعبة عن أبي إسحاق الفزاري عن الأغر بن الصباح عن خليفة بن
حصين عن أبيه عن علي قال قال رسول الله صلى الله عليه وسلم إن من الشعر لحكمة
وقال تمام قال ثنا أبو الحسن بن عبد الله الخرقي ثنا أحمد بن الحسن بن أيوب
السلمي وأحمد بن الليث قال أخبرني أبي ثنا أبو الحسن علي بن أحمد بن علي الرعيني
مرسلة كبيرة وأحمد قال ثنا أبو الفرج العباس بن محمد بن حيان قال ثنا صالح
بن موسى بن حيان قال ثنا أبو أيوب سليمان بن أيوب بن جندل قال ثنا الربيع بن
سليمان بن غيلان ثنا محمد بن عبد الله بن قدوس عن مجالد بن سعيد الهمداني
قال ثنا عامر الشعبي قال ثنا مسروق عن رجل قال كنا جلوسا في حلقة

تذكر

عمر بن الخطاب رضي الله عنه في خلافته تذاكر فضائل القرآن إذ
قال لي رجل من خاصته براه وقال آخر خاتمة سورة إسرائيل وقال آخر
خاتمة هيعص وطه وقال آخرون وتبارك فقدم القوم
وأخروا وعلى القوم علي بن أبي طالب رضي الله عنه لا يحير جوابا إذ قال
يا أمير المؤمنين فإني أتيت عن أبيه العشي قال قلنا يا أحسن حديثا
يا سمعت مما سمعت رسول الله صلى الله عليه وسلم قال إني سمعت رسول الله صلى الله عليه وسلم
ويقول سيد الناس آدم وسيد العرب محمد وسيد الروم
صهيب وسيد الفرس سلمان وسيد الحبشة بلال وسيد
الجبال طور سيناء وسيد الشجر السدر وسيد الكلام
الاستغفار وسيد الأيام يوم الجمعة وسيد الكلام
القرآن وسيد القرآن البقرة وسيد البقرة آية الكرسي
إن فيها خمسين كلمة في كل كلمة خمسون بركة وقيل لقوم عمر
ابن سعيد بن أبي الهيثم لا يحير جوابا إذ قال العجوز يا أمير
المؤمنين فإني أتيت عن عجيبة بسم الله الرحمن الرحيم فقال
عمر يا محمد وكان متكيا وكان كبيرا لعجيبة حدثت عجوز فقال
عمر يا شور حدثنا عن عجيبة بسم الله الرحمن الرحيم قال يا أمير المؤمنين

اصابنا في الجاهلية شدة ومجاعة فأجمعت فتية الحي ليلة أيام
وليالي أطلب الصيد فوالله يا أمير المؤمنين ما أصبت إلا بيض النعام
فبينا أنا أجاره لأحرز مكون من البيض وإذا أنا بشيخ يحدثني أخي
فقلت له أنا سر تهلك أمك فقلت أنا سر تهلك أمك
فقال لي إن أردت قرآنا فأنزل وإن أردت معونة أعانك فقلت
أنا سر تهلك أمك فنهض إلي من شيخ لا يبدو على الشام فجذبني
جذبة وهو يقول بسم الله الرحمن الرحيم فكأني قلت جذبة فاستوى
على قدمي وهو يقول أقلك أم أحل عنك فقلت بل خل عني فنهض
وهو يقول

عرضنا لك البيضا نفلا ملوثة وخيلا تعلى الهضاب
وجئت بعد وإن تظلم ودون ما تطلب بالسيف جرد الجلا قم
فالأحرف الأي علمت حفظها وجفت كأن الله عز وأنعم
قال فقلت في نفسي يا عمر أنت سيد الناس وما بين العرب تعلم هذا الشيخ
قال فحدثت نفسي بالعاودة له وإثباته أقول
ذو يدك لا تعجل بلبث بطارم سليل معاوية صيوبة قائم
إن زل عمرو زلة أنجيه ولم يك سوءات وقع جماجم
طفقت بأمثلك نفسك خلة سقك الثنايا الخد عرك غاشم

فقال فاذا لم تجد منا مثلا بنسك او فاصبر لحيزنا بجلاقم
ملا تعترضني بما قال لي ما شئت ضاعه نصرا عيم
ثم طشنا سابغ نعلك اذا قوتب الى وهو يقول بسم الله الرحمن الرحيم
والله يا امير المؤمنين رعاه ولا نعرفها في الجاهلية مع اللات والعزى
وهو يقول بسم الله الرحمن الرحيم فاني قلت بخه ما تعدى
او اخلي فك وقلت لرجل عني وهو يقول
بسم الله والحين فزاها هنالك والتصبه به اهتدينا
وهل يغني الرقود ذي حفاظ اذا لاقى معرجة بدينا
وهل يغني يوم الذكر ربي به بعد البيع الدهر عندنا
ساخشى حل ابني وحتى اذا يوم المعرجة اتحدنا
قلت في نفسي اعمد لموت جرد الاياه ما شاء اقول
مالتي نراجع السكنا وهو قعد نبو اذا اجتلدنا
خلف الضيم عرقه وذلا اذا ابنا المعرجة برزنا
في الجمع مالك وانج جيا فني الموتى نعد اذا اتحدنا
وابا الخلاف تعد تبلبا مالك ميت ان نحن عدنا
قال انشاء تكلم ابك قال لي من صدر ملائك في هذا الكرة قلت لا انشاء تكلم
فيقول لي من رسول بسم الله الرحمن الرحيم فجاءني جبريل فقال قلت له واستعدي على صدري
اقلام اخلي عنك وقلت لرجل عني فقال بهات بهات بعد لات كذا ما لك
ما جاء ابني بالله فانه بالشر فجر بها ناصتي وهو من مالك
مناغلي وهو دلجيه وفتى قتيبا نفصل احتى وصبل



فما دلفت الراي من شاهة فاعدم فخرا عن فعال اي مثل
وفي نمرذي الاله عزو منعة ويجبر لو كان عمرا ذا عقل
قال وكان امير المؤمنين اذا جاءه اعرابي استعينا ان يرجع الى البادية واظهر انه ليس
بالتمر معه قالت زنا بقال لي زيدي ما ورث ان يعتبني الى البادية واظهر انه ليس
في عقله رجل اي بسم الله الرحمن الرحيم اتق قال فسرنا بامر المؤمنين حتى اتينا ولا ناسب
تشب يقول فقلت ما علامته وهو يقول بسم الله الرحمن الرحيم فلما سمع ذلك
هرب ثم اعاد وهو يقول بسم الله الرحمن الرحيم فلما سمع ذلك
ثم اعاد وهو يقول بسم الله الرحمن الرحيم فاذا اعتبني طيبي شعرا فانظر الى عقل ان
تراني مع الرجاء من هذا الكتبي قال فقال لي زيدي اذا راقبا فاقبل
غلبه صاحبي بسم الله الرحمن الرحيم قال فاذا خالت قوله وعلى غلبه صاحبي اللات والعزى
قالت لي قال لي قلت انك قد خالفت قولي قال فقلت اجل ولكن بلغك قال
اخذ الاناء فخالفت قوله وغلبه صاحبي اللات والعزى قالت لي قال لي قلت
قد خالفت قولي قال قلت اجل ولست بعاقل قال
اكتبني قال قلت غلبه صاحبي بسم الله الرحمن الرحيم فانك غلبه صاحبي فبعد ان
اتبع رجلا شنوجه تاسوجه شاكية الذيل لا اعود فقال
يا زيدي مناغلة وغيث بمر الاسر ناصي زنا على ما قال عليه فقال يا ابي رامي
مالك ولا ولا القوم قال ان الذي رايت في اكبيه انه البيت ورد وكان لها
من جبال الجن وكان لي مراجيا على الاسلام على دين المسيح عيسى بن مريم عليه السلام
وكان لا تقوم بها ونبوعها يغرونه في كل سنة مرة واحدة فينصرف الله عليه

بسم الله الرحمن الرحيم قال قلت من انت قال انا السليك بن السلكة الحنظلي ثم قال لابن زيد
قد رأيت الذي كان مني الى الحبشي ومدخله على الجوع فانطلق فالتمس لي شيئا اجلد
فانطلقت فوالله ما اصبت شيئا الا سيف النعمان ماية بفرضة ناقة وكرباب
ست فضة الحبشة فاستخرجته فاذا السيف طوله تسعة اشبار وعرضه شبر لو ضربت به
فرضة ماء وانت الباتر مع القدمين فاستوى على فقار ظهره ثم قال
فايك الله ما اغدرك يا غدار ثم ازلت اضربه حتى قطعته اربا اربا ثم قلت
حتى بين العقب في وجهه ثم قال وما اقول كما قال الاعشى اعاذل
ظفرت بحاجتك فانعم عليك ثلاث مرات ثم طفت بها ثلاثة اشواط
لو كنت اخدم في الاسلام ما فعلت اي لقلت لك ذكر الله
بالقدر بلت اذا الاسلام من قبل ما اتيت بدا في ثالثا
العجم فانف ما جنيت حرثا لما جنيت في السيد
اي لا تعجب اني بلت قلته ام كيف نال عند الله
قد ما عفا عنك عن قتيل وقد علمت باجتهادك
لو كنت اخدم في الاسلام ما فعلوا في كما عليه
اذا لنا لك من تعدي شطيه يوما لذاتها بالوهل والعجب
قال ثم قال يا رضيعة قال ثم ابت اخته فاذا انا باكا ما يعني قال
سبا ما زيد ما فعل الشيخ قلت قتله الحبشي قالت كنت من قلته بعد ثم
دخلت اكمة واشتات بغيه ما بات فراشه حتى بعثها الرجال
عين ابكي لي فارس المغوار ثم جودي سراكات غزار
لا تملي البكا اذا ذاك الدم بحامي حقيقة صبار



ذو تقى مستلم وفا وبر او عديل الخنا ولوم الفخار
نيله بعد ان علمك مرا او مرارا ما لك مكوى نار
لهف نفسي على بنات ابيه او شامتك الاعداء للقدار
فلقد بلت ما جنيت اذا حاظ اجودي ربيت منه بعار
بعد ان جزه وقت تسموا في ربيعة وعشيرة الاخيار
ملعمري لو لم ترعه بغدر نلت لشانك زمريا
قال فاخذت سيفي وحملت عليها اكمة ولا ارى فيها الا سمعي فاذا الارض
ارتجت تحت قوائمه ما ادري اين ذهبت فاقلعت عنه واستقبلت هذا ابه
الهيزع كان يحب ابنه اسامة حاجبه

بدر ثلث العلائي

الجزء الأول من الأسماء المبهمة

في الأنباء المحكمة

تأليف الشيخ الإمام الحافظ أبي بكر أحمد بن علي بن ثابت

الخطيب البغدادي رضي الله عنه

ورواية الشيخ الفقيه الإمام أبي الفتح نصر الله بن عبد القوي

المصيصي رحمه الله وعنه

سماع الشيخ أبي عبد الله محمد بن سعد بن عبد الحق الحارثي

سعد الله العلم بن سماع

الحافظ عبد العظيم بن عبد القوي المنذري

حضره محمد بن عبد الله الزاكري

شبكة الألوكة
www.alukah.net

بسم الله الرحمن الرحيم لا اله الا الله عدة للقائه وامان من عذابه

اخبرنا الشيخ الامام الزاهد شمس الائمة ابو الفتح نصر الله بن محمد بن عبد القوي الفقيه
رحمه الله قال اخبرنا الشيخ الامام الحافظ ابو بكر احمد بن علي بن ثابت بن مهدي الخطيب
الغزنوي الحمد لله الهنا ومولانا كما هو اهله واهل فضله والصلوة على افضل البرية
نبينا محمد وعلى اله هذا كتاب اوردت فيه احاديث تشتمل على قصص متضمنة ذكر
جماعة من الرجال والنساء ابهمت اسماؤهم وكني عنها وجاءت في احاديث اخر
مبينة مسماة جمعت منها وجعلت اثر كل حديث فيها اسم من سمي حدثنا فيه بيانه
ورتبت ذلك على نسق حروف المعجم والله تعالى اسأل توفيق العمل بطاعته والسلامة
في كل الامور بمنه ورأفته

## باب الالف

اخبرنا ابو نعيم احمد بن عبد الله بن احمد الحافظ باصبهان ثنا عبد الله بن جعفر بن احمد بن فارس
قال ثنا يونس بن حبيب ثنا داود واخبرنا ابو علي الحسن بن ابي بكر احمد بن ابراهيم بن الحسن بن
محمد بن شاذان البزاز ثنا ابو الحسن احمد بن اسحق بن نجيح الطيبي قال ثنا الحسن بن الشرقي قال
عفان قال ثنا شعبة عن ابي اسحق قال سمعت البراء قال قرأ رجل الكهف وله دابة مربوطة
فجعلت الدابة تنفر فنظر الرجل فاذا سحابة قد غشيته او ضبابة ففزع فذهب
الى النبي صلى الله عليه وسلم فقلت سمي النبي صلى الله عليه ذلك الرجل مالك قال اقرأ فلان فانه
السكينة نزلت عند القرآن او للقرآن واللفظ لحديث عفان الرجل القارئ
كان اسيد بن حضير بن سماك بن عتيك الانصاري يكنى ابا عتيك ويقال
ابا يحيى ويقال ابا الخضير وهو احد نقباء الانصار ليلة العقبة وكان فاضلا



الحجة فهي صاحب القصة التي سقناها فاخبرنا ابو عمرو عثمان
بن محمد بن يوسف بن ذوست العلاف ثنا ابو محمد بن عبد الله بن ابراهيم السامي
ثنا ابو احمد المطوري ثنا رزق بن سلام ابو احمد ثنا سفيان بن عيينة عن الزهري عن
انس بن مالك ان اسيد بن حضير اتى النبي صلى الله عليه وسلم فقال بينا انا اقرأ البارحة
على ظهري اذ غشيتني كالغمامة وامراتي حامل وفرسي مربوط فجعلت
ان تنفر فرسي وان يضع امراتي فسلمت فقال اقرأ اسيد فلما فارقه ذلك
ملك يستمع القرآن واخبرنا ابو الحسن علي بن محمد بن عبد الواحد بن محمد بن عبد الله البزاز جميعا اخبرنا
الامام ابو الفرج عبد الواحد بن محمد بن عبد الله البزاز ثنا محمد بن عبد الله الحسن بن بندار المدني ثنا محمد بن اسمعيل الصائغ ثنا عفان
بن مسلم ثنا حماد بن سلمة ثنا ثابت عن عبد الرحمن بن ابي ليلى ان اسيد بن حضير
قال يا رسول الله بينا انا اقرأ البارحة سورة فلما انتهيت الى اخرها سمعت
من خلفي حس ظننت ان فرسي تطلق فقال رسول الله صلى الله عليه وسلم اقرأ
يا ابن حضير مرتين قال فالتفت فنظرت الى امثال المصابيح بل ما بين السماء والارض
فقال رسول الله صلى الله عليه وسلم اقرأ يا ابن حضير قال فاستحلت ان امضي وهل
ملك الملائكة يا رسول الله لقراءة ابي ان امانك لو مضيت لرأيت العجائب

## حديث

اخبرنا ابو نعيم الحافظ ثنا عبد الله بن جعفر بن احمد بن فارس ثنا يونس بن حبيب ثنا ابو داود
ثنا شعبة قال اخبرني عمرو بن مرة قال سمعت سعيد بن عبيدة عن البراء ان النبي صلى الله عليه وسلم

امر رجلا اذا اخذ مضجعه من الليل ان يقول اللهم اسلمت نفسي اليك وجهت
وجهي اليك وفوضت امري اليك والجأت ظهري اليك رغبة ورهبة اليك لا ملجأ
ولا منجا منك الا اليك امنت بكتابك الذي انزلت وبرسولك الذي ارسلت قال
فان مات على الفطرة الرجل الذي امره رسول الله صلى الله عليه بهذه الكلمات
اسيد بن حضير ابنه الحدي ذلك ما اخبرنا ابو الحسن محمد بن احمد بن محمد
بن احمد بن رزق الخزاز ابو علي الحسن بن ابي بشر بن سلمان قال انا احمد بن اسحق بن نجاح الطبري
نا علي بن اسحق الكشاني بمدان نا احمد بن طريف نا الاجلح عن الحكم بن عتيبة عن اسيد بن
حضير قال قال لي رسول الله صلى الله عليه وسلم الا ادلك على شيء تقوله ان انت مت من ليلتك
دخلت الجنة وان عشت عشت بخير اذا نمت فاجعل يدك اليمنى تحت خدك الايمن
ثم قل اللهم اسلمت نفسي اليك ووجهت وجهي اليك وفوضت امري اليك والجأت ظهري
اليك رهبة ورغبة اليك لا ملجأ ولا منجا منك الا اليك امنت بكتابك الذي انزلت
وبرسولك الذي ارسلت

## حديث

اما الفاضل ابو بكر
احمد بن الحسن بن احمد الجيري بنيسابور انا ابو محمد حاجب بن احمد الطوسي قال نا عبد الرحمن
بن منيب نا مروان بن معاوية نا حميد عن انس ان عمه غاب عن قتال بدر فقال غبت عن اول
قتال قاتل رسول الله صلى الله عليه المشركين لئن اشهدني الله قتال المشركين ليرين الله
ما اصنع فلما كان يوم احد انكشف المسلمون فقال اللهم اني اعتذر اليك مما صنع هؤلاء
يعني اصحابه وابرأ اليك مما جاء به هؤلاء يعني المشركين ثم تقدم فلقيه سعد بن معاذ
فقال انا معك فقال سعد فلم استطع ان اصنع ما صنع قال فوجدنا فيه بضع



وثمانين من بين ضربة بسيف وطعنة برمح ورمية بسهم وقال فقلنا نقول فيه
وفي اصحابه نزلت فمنهم من قضى نحبه ومنهم من ينتظر قال عم انس بن مالك اسمه
انس بن النضر فمن ذلك غير واحد من الرواة عن حميد الطويل وسعد الذي لقيه
هو سعد بن معاذ اخبرني الحسن بن ابي بشر انا محمد بن عبد الله السامي نا محمد بن
احمد بن النضر الازدي نا معتمر بن عمرو عن ابي اسحق يعني الفزاري عن حميد عن انس
قال غاب عمي انس بن النضر عن قتال بدر فقال غبت عن اول قتال قاتله
المشركين اما والله لئن اشهدني الله قتالا لير الله ما اصنع فلما كان يوم احد انكشف
المسلمون فقال اللهم اني اعتذر اليك مما صنع هؤلاء يعني اصحابه وابرأ اليك مما جاء به هؤلاء
المشركون ثم تقدم فلقيه سعد بن معاذ فقال اين يا ابا عمرو واها لريح الجنة اجده دون احد
قال فقال انس ما عرفناه الا بثيابه لانه مثل به بعد ان قتله بضعة وثمانين اثرا بين
ضربة بالسيف وطعنة بالرمح ورمية بسهم فكنا نحدث انه فيه وفي اصحابه نزلت
من المؤمنين رجال صدقوا ما عاهدوا الله عليه وروي عن حميد
الطويل ان عم انس بن مالك النضر بن انس وذلك وهم وذكرناه في باب رافع

## حديث

الارتياب في القلوب من الاسماء والانساب

اخبرنا ابو طاهر العلوي محمد بن الحسن بن زيد بن الحسن بن احمد بن عيسى بن الحسن
بن زيد بن علي بن الحسين بن علي بن ابي طالب بالري نا ابو الحسن احمد بن محمد بن سهل العطار
نا موسى بن اسحق الانصاري نا ابو بكر بن ابي شيبة نا عبد الله بن ابي عبيدة نا ابي عن

الاعمش عن تميم عن عروة بن الزبير قال قالت عائشة تبارك الذي وسع سمعه
كل شيء اني لاسمع كلام خولة بنت ثعلبة ويخفى علي بعضه وهي تشتكي زوجها الى
رسول الله صلى الله عليه وسلم وهي تقول يا رسول الله اكل شبابي ونثرت له بطني حتى
اذا كبرت سني وانقطع ولدي ظاهر مني اللهم اني اشكو اليك قالت فما برحت
حتى نزل جبريل بهذه الآية وسمع الله قول التي تجادلك في زوجها وتشتكي
الى الله زوج هذه المرأة هو اوس بن الصامت الانصاري اخو عبادة بن الصامت
الجواب في ذلك ما حدثنا القاضي ابو عمر القسم بن جعفر بن عبد الواحد الهاشمي بالبصرة
نا ابو علي محمد بن احمد بن عمرو اللؤلؤي نا ابو داود سليمان بن الاشعث نا الحسن بن علي نا يحيى بن
آدم نا ابن ادريس عن محمد بن اسحق عن محمد بن عبد الله بن حنظلة عن يوسف بن عبد الله بن سلام عن
خويلة بنت مالك بن ثعلبة قالت ظاهر مني زوجي اوس بن الصامت فجئت رسول الله صلى الله عليه وسلم
اشتكي الله ورسول الله صلى الله عليه وسلم يجادلني فيه ويقول اتقي الله فانه ابن عمك فما برحت
حتى نزل القرآن وسمع الله قول التي تجادلك في زوجها الى الفرض وقال يعتق رقبة قالت
لا يجد قال فيصوم شهرين متتابعين قالت يا رسول الله انه شيخ كبير ما به من صيام قال
فليطعم ستين مسكينا قالت ما عنده من شيء يتصدق به قالت فاتي ساعتئذ
بعرق من تمر قلت يا رسول الله فاني اعينه بعرق آخر قال قد احسنت اذهبي فاطعمي
عنه ستين مسكينا وارجعي الى ابن عمك قال والعرق ستون صاعا وقال
ابو داود نا الحسن بن علي نا عبد الرزاق بن همام نا معمر عن ابن اسحق بهذا الاسناد نحوه



الا انه قال العرق مكتل يسع ثلاثين صاعا قال ابو داود هذا اصح من حديث
يحيى بن آدم **حديث** ١٥ ابو الحسين علي بن محمد بن عبد الله بن
بشران العدل انا علي بن احمد بن علي بن شيرويه نا اسحق بن ابراهيم الحنظلي
انا مروان بن معاوية نا خيثمة بن كثير الكوفي سمعت قدامة بن منصور بن مخرمة
سمعت رسول الله صلى الله عليه وسلم قرأ في الصلوة فتعايا في آية فقال رجل يا رسول الله انت
تركت آية قال فهلا اذكرتنيها قال ظننت انها نسخت قال ما بالها نسخت
هذا الرجل اي بن كعب قيس بن عبيد بن زيد بن معاوية بن عمرو بن مالك الانصاري
سيد القراء يكنى ابا المنذر ويقال ابا الطفيل آخر ما ابو بكر الحافظ
نا ابو علي محمد بن احمد بن الحسن الصواف نا الحسن بن موسى نا الحميدي نا عبد الله بن الزبير نا
حيوة بن شريح انا عقيل بن خالد انا ابن شهاب حدثني عن حميد بن عبد الرحمن بن
ابي فلما سلم قال اني المسجد اني قال نعم قال لم اسمعك الا تقرأ فيه على قال
اني يا رسول الله اني ظننت انها نسخت فقال رسول الله صلى الله عليه وسلم لم تنسخ
**حديث** ١٦ ابو نعيم الحافظ نا عبد الله بن جعفر
احمد بن فارس نا يونس بن حبيب نا ابو داود نا شريك وسلام عن سماك عن عكرمة
عن ابن عباس ان رجلا قال يا رسول الله الحج كل عام قال لا بل حجة فلو قلت كل عام لوجبت
الاجل السائل يا رسول الله صلى الله عليه وسلم اكان الا فرض من حابس بن عقال فرد زوجاه بن عقيل

الحج وذلك هما وعلي الحسن بن علي بن محمد التميمي الواعظ بها وأبو بكر أحمد بن جعفر
بن حمدان بن مالك القطيعي بها عبد الله بن أحمد بن حنبل حدثني أبي ثنا روح ثنا زمعة عن ابن طاوس
عن أبي سنان الدؤلي عن ابن عباس أن رسول الله صلى الله عليه وسلم قال إن الله كتب عليكم الحج فقال
الأقرع بن حابس أفي كل عام يا رسول الله قال بل حجة واحدة ولو قلت نعم لوجبت

حديث ١٥ أنا أبو طالب محمد بن علي بن الفتح الحنبلي أنا
أبو حفص عمر بن أحمد بن عمر الواعظ بها أنا أحمد بن محمد بن المظفر ثنا أبو عمار الحسين بن حريث ثنا
الفضل بن موسى عن الحسين بن واقد عن أبي إسحاق عن البراء قال مر علي أبي بن كعب وهو
يحدث أقواما لا يعقلون فقال حارب إلى النبي صلى الله عليه وسلم فقال ما يحملك على ذلك
وأنت ذمي مثبتين قال ذلك الله وهذا الرجل كان الأقرع بن حابس أفضلهم الحج في
ذلك عام آخر أنا أبو محمد الحسن بن علي بن محمد الجوهري أنا عيسى بن سليمان عيسى الوزير ثنا عبد الله
بن محمد الجعفري ثنا هارون بن عبد الله ومحمد بن علي بن شاذان قالوا ثنا عفان ثنا وهيب ثنا موسى بن
عقبة عن أبي سلمة عن الأقرع أنه نادى رسول الله صلى الله عليه وسلم من وراء الحجرات فقال يا محمد
فلم يجبه فقال يا محمد والله إن حمدي لزين وإن ذمي لشين فقال رسول الله صلى الله عليه وسلم سبحان الله ذلك
الله عز وجل

حديث ١٥ أنا أبو الحسن محمد بن الحسن بن محمد بن الفضل
الفراء أنا أبو بكر أحمد بن سلمان بن الحسن النجاد قال قرأت على محمد بن حماد وهو الطهراني
بدرا الجلي حدثكم القعنبي ثنا أبي عن هشام بن عروة عن أبيه عن عائشة أنها قالت
جاءني من الأنصار يستفتيه وإن ضربت علينا الحجاب وإني لأمشط رأسي رسول الله صلى الله
عليه وسلم فاستأذنه فجاء رسول الله صلى الله عليه وسلم فأبى أن يأذن له



علي فأبيت أن آذن له حتى يستأذنك وقال إن أخا أبي قعيس عليك فقلت إنما أرضعتني
المرأة ولم يرضعني الرجل فقال إنه عمك فليلج عليك ثم عائشة هذا هو أفلح
أخو أبي القعيس وكنى المحمودين الجمحي ذكره أبو الحسن بن أبي بكر أنا عبد
العزيز بن محمد بن عبد الله الأزدي ثنا إسحاق بن إبراهيم بن عباد المعروف بالدبري ثنا عبد الرزاق
عن معمر عن الزهري عن عروة عن عائشة قالت جاء أفلح أخو أبي القعيس يستأذن عليها
فقال إني عمها فأبت أن تأذن له فلما دخل النبي صلى الله عليه وسلم أخبرته بذلك فقال ائذني
له فإنه عمك فأبت أن تأذن له حتى يأذن لها النبي صلى الله عليه وسلم فأرسلت إلى أخيه أبي القعيس
فقال فأبى أن يأذن له فإنه عمك ترعت يمينك قال فكان أبو القعيس أخا زوج المرأة التي
أرضعت عائشة وأخبرنا الكرخي أنا عبد العزيز بن أحمد ثنا عبد الرزاق أنا معمر
عن هشام بن عروة عن أبيه عن عائشة أخبرته قالت استأذن على أفلح بن أبي قعيس
الجعدي فرددته قال معمر وحدثني هشام إنما هو أبو قعيس والحالتين صلى الله عليه وسلم
أخبرته بذلك فقال هلا أذنت له ترعت يمينك أو قال يداك قلت يا رسول الله إنه

حديث ١٥ أخو أبي القعيس قال الزهري عن عروة عن عائشة
أنا القاضي أبو عمر القاسم بن جعفر الهاشمي ثنا أبو علي محمد بن أحمد بن عبد الله الولوي
وأنا أبو محمد الحسن بن علي بن أحمد بن بشران النسابوري بالجزيرة ثنا أبو بكر محمد بن
بكر بن محمد بن عبد الرحمن ثنا أبو الأسود ثنا مسلم بن الحسن ثنا سعيد بن
عيسى بن حماد الولوي البلخي ثم المصري قال ثنا سفيان بن الزهري ثنا إسماعيل
بن أمية محدثنا الزهري أنه سمع عنبسة بن سعيد العاصي يحدث عن أبي هريرة

قال قدمت المدينة ورسول الله صلى الله عليه وسلم بخيبر حين افتتحها فسألته اب
يسهم لي فقال بعض ولد سعيد بن العاص وقال لا تسهم له يا رسول الله قال وقال هذا
قاتل ابن قوقل وقال سعيد بن العاص يا عجبا لوبر تدلي علينا من قدوم ضأن يعيرني
بقتل امرئ مسلم اعزه الله على يدي ولم يهني على يديه ٥ حدثني ابو داود
هذا الحديث عن حماد بن سلمة وقال فيه فقال سعيد بن العاص وانما هو ابن سعيد بن العاص
واسمه ابان وهو الذي قال لا تسهم له يا رسول الله ٥ انبأنا ابو عبد الله محمد بن احمد بن
عبد الله الخوارزمي المعروف بالبرقاني قال قرأت على محمد بن علي الكتاني حدثكم
عبد الله بن ابي الشامي نا سعيد بن منصور نا سعيد بن عياش عن محمد بن الوليد عن
الزهري ان عنبسة بن سعيد اخبره انه سمع ابا هريرة يحدث سعيد بن العاص ان رسول
الله صلى الله عليه وسلم بعث ابان بن سعيد على سرية من المدينة قبل نجد وقدم ابان بن سعيد
واصحابه على رسول الله صلى الله عليه وسلم بخيبر بعد ان فتحها وان خيولهم لليف قال
ابان اقسم لنا يا رسول الله قال ابو هريرة فقلت لا تقسم لهم يا رسول الله فقال ابان انت
بها يا ابن قوقل يحدث برأس ضأن فقال رسول الله صلى الله عليه وسلم اجلس يا ابان ولم يقسم
لهم رسول الله صلى الله عليه وسلم ذكر في الحديث الاول ان ابا هريرة كان السابق الى رسول
الله ان يسهم له وان ابن سعيد بن العاص قال النبي صلى الله عليه وسلم لا تسهم له وفي الحديث
الثاني ان ابان بن سعيد كان السابق الى رسول الله ان يقسم له وان ابا هريرة قال له لا
تقسم له والحديث الاول هو الصحيح وكذلك ذكره الواقدي في كتاب المغازي ٥

حديث ٥ انبأنا ابو الحسن محمد بن علي بن محمد بن عبد
الوراق نا ابو عبد الله الحسين بن جعفر بن محمد السلمي والد ابي القاسم علي بن الحسن

بن علي النوخي وابو منصور عبد الكريم بن ابراهيم بن محمد المعاذي قالوا نا علي بن محمد بن
احمد بن كيسان النحوي نا يوسف بن يعقوب القاضي نا محمد بن ابي بكر نا فضيل بن سليمان
قال نا مولى عبد الله بن علي الهاشمي عن عبد الله بن علي بن ابي رافع عن ابي رافع انه استأذن
رسول الله صلى الله عليه وسلم ان يتبع ساعيا بعثه رسول الله صلى الله عليه وسلم مصدقا فقال لا
تجلس يا ابا رافع فانه لا ينبغي لنا ان ناكل الصدقة ٥ هذا السياق هو لابي رافع بن
ابي رافع الجهني وذلك ما اخبرنا ابو الحسن علي بن محمد بن عبد الله بن بشران المعدل
انبأنا ابو الحسن علي بن محمد بن احمد المصري نا عبد الله بن ابي مريم نا محمد بن يوسف نا سفيان
عن ابن ابي ليلى عن الحكم عن مقسم عن ابن عباس قال استعمل رسول الله صلى الله عليه وسلم
ارقم بن ابي ارقم المخزومي على الصدقة فاستتبع ابا رافع فاتى ابو رافع النبي صلى الله
عليه وسلم فاستشاره فقال النبي صلى الله عليه وسلم يا ابا رافع ان الصدقة حرام على محمد وآل
محمد وان مولى القوم منهم او من انفسهم ٥ واخبرنا ابن محمد الوراق نا عبد الله بن الحسين
والد ابي القاسم النوخي وعبد الكريم المعاذي قالوا نا علي بن محمد بن احمد بن كيسان نا يوسف
القاضي نا ابو الربيع نا ابو سهاب عن ابن ابي ليلى عن الحكم بن عتيبة عن ابن ابي رافع
ان ابا رافع حدثهم قال بعث رسول الله صلى الله عليه وسلم ارقم ساعيا على الصدقة واستتبع
ابا رافع فذكر ذلك رسول الله صلى الله عليه وسلم فقال ان الصدقة حرام على محمد وعلى آل محمد
وان مولى القوم من انفسهم ذكر في حديث ابن عباس الذي سقناه في هذا الباب
ان ارقم بن ابي الارقم المخزومي في الموطأ عند اهل العلم انه مخزومي من الحديث على
ان ارقم بن ابي الارقم المخزومي في الموطأ عند اهل العلم انه مخزومي من الحديث على
بن محمد بن عبد الله العدل انبأنا الحسين بن صفوان نا ابو بكر بن ابي الدنيا قال نا محمد بن سعد
قال نا ارقم بن ابي الارقم واسمه عبد مناف بن اسد بن عبد الله بن عمر بن مخزوم

من عطه وهو الذي كان رسول الله صلى الله عليه وسلم مستخفيا في بيته على الصفا من
المشركين وبقي الى زمن معوية ٥ انا ابو محمد الجوهري انا عيسى بن علي انا عبد الله بن
محمد البغوي حدثني عمي عن ابي عبيد قال الارقم بن ابي الارقم بن اسد بن عبد الله بن عمر بن
مخزوم شهد بدرا مع رسول الله صلى الله عليه وسلم وكان رسول الله حين تغيب عن قريش يختفي
في داره وهي التي يعرف بالخيزران عند الصفا

## حديث ٥

انا ابو علي البرقاني قال حدثنا ابو بشر محمد بن احمد بن عاصم المروزي بها انا ابو العباس محمد
بن الفضل الفارسي انا علي بن حجر انا اسمعيل بن علية عن ايوب عن ابي الزبير عن جابر ان رسول
الله صلى الله عليه وسلم قال ان اخا لكم قد مات فقوموا فصلوا عليه قال فصففنا عليه
صففنا هذا الميت كان النجاشي ملك الحبشة واسمه اصحمة ٥ الحسن بن علي الجوهري انا
الحسن بن علي الجوهري انا ابو حفص عمر بن محمد بن علي الهمذاني انا عبد الله بن محمد بن ناجية انا محمد بن
الشرقي انا يزيد بن زريع انا عاصم العقدي انا رباح بن ابي معروف عن ابي الزبير عن
جابر ان النبي صلى الله عليه وسلم قال ان اخا لكم اصحمة توفي فصلوا عليه فصففنا صفين فصلينا عليه ٥
واخبرنا الحسن بن ابي بكر انا مكرم بن احمد القاضي انا يحيى بن ابي طالب انا عبد الوهاب بن عطا
انا سعيد بن مرزوق عن عطاء بن عبد الله ان رسول الله صلى الله عليه وسلم نعى موت النجاشي
وقال صلوا على اخ لكم مات بغير بلاده ثم قال فصلى عليه رسول الله صلى الله عليه وسلم
وصففنا صفوفا قال جابر فكنت في الصف الثاني او الثالث قال وكان اسم النجاشي اصحمة ٥

## حديث

انا ابو نصر الحافظ انا عبد الله بن جعفر بن احمد بن فارس
بنيسابور انا احمد بن داود انا حماد بن سلمة عن علي بن زيد بن جدعان عن انس بن مالك ان
ملك الروم اهدى الى النبي صلى الله عليه وسلم مسترقة سندس فلبسها فكان ينظر الى
يديه تتذبذب فنهى عن لبسها او دعا بنزعها ثم قال ان سعدا يلبس هذا ما
يعجبون منها والذي نفسي بيده لمنديل من مناديل سعد بن معاذ في الجنة خير من هذا



ثم بعث بها الى جعفر فلبسها ثم جاء قال النبي صلى الله عليه وسلم اني لم اعطكها لتلبسها
قال ما صنعت بها قال ارسلت بها الى النجاشي فكان الذي اهدى له اشتقه الى
رسول الله صلى الله عليه وسلم اهداه له عبيد بن عبد الملك بن عبد الملك بن عبيد الله بن الحرث بن معوية الكندي
وهاجر نصرانيا وكان ملك اهل دومة الجندل ثم اسلم بعد ذلك ٥ انا الحسن بن علي
الهمي انا احمد بن جعفر بن حمدان انا عبد الله بن احمد بن علي انا عبد الوهاب بن سعيد عن ابيه
عن انس بن مالك ان اكيدر دومة اهدى الى رسول الله صلى الله عليه وسلم جبة حرير وذلك قبل
ان ينهى نبي الله عن الحرير فلبسها فعجب الناس منها فقال النبي صلى الله عليه وسلم والذي نفس
محمد بيده لمناديل سعد في الجنة احسن من هذه ٥ اخبرنا ابو الحسن محمد بن
احمد بن محمد بن احمد بن عثمان بن علي الادمي انا محمد بن مسلمة الواسطي انا مزيد بن هرون انا
محمد بن عمرو قال حدثني واقد بن عمرو بن سعد بن معاذ قال محمد وكان واقد من احسن الناس
واعظمهم ابا وامه قال دخلت على انس بن مالك فقال لي من انت قال واقد بن عمرو بن سعد بن
معاذ قال لسعد لشبهه قال ثم بكى فاكثر البكاء قال يرحم الله سعدا كان من اعظم
الناس واطولهم قال بعث رسول الله صلى الله عليه وسلم حريرا الى اكيدر دومة فاستعمل الى النبي
صلى الله عليه وسلم جبة من ديباج منسوج فيها الذهب فلبسها وصلى فيها وجلس
فلم يتعلم ثم نزل فجعل الناس يلمسون الجبة ويطرفون اليها فقال النبي صلى الله عليه وسلم
اتعجبون منها قالوا نعم قال والذي نفسي بيده لمناديل سعد بن معاذ
في الجنة احسن مما ترون

## حديث

اخبرنا ابو الحسن علي بن ابراهيم بن محمد الحضرمي انا ابو علي
القسم بن الحسن الشاهد بالبصرة انا ابو الحسن علي بن ابراهيم بن محمد الحضرمي انا ابو علي
محمد بن عبد الله الهذلي انا عاصم بن علي انا ابو عوانة عن عبد الملك بن عمير عن جابر بن سمرة

قال شكا اهل الكوفة سعد بن مالك الى عمر فعزله ولاه الحسن فصلى فعلم سعد اما انا
فكنت اصلي بهم صلوة رسول الله صلى الله عليه وسلم ما اخرم عنها اصلي العشاء اركد في الاولين واحذف في
الاخريين قال عمر ذاك الظن بك يا ابا اسحق فبعث رجلا يسأل عنه في مساجد الكوفة
قال فلا تأتي مسجدا الا اثنوا عليه خيرا وقال في جملة مساجد كوفة حتى اتى
مسجدا من مساجد بني عبس قال رجل يقال له ابو سعدة اما اذ نشدتنا فان سعدا كان لا يعدل في القضية
ولا يقسم بالسوية قال اما والله لاخرجن من عمله فجاء حتى وقف على سعد فقال له
قال عمر الملك فانا رائد سعد فلما جاء سعد قال اما والله لقد كنت اظن بك خيرا
مضوف اما انني دعوت سعدا باسم ابي سعدة هذا اسامة بن قتادة الجشمي وذكر
اخبرنا ابو عبد الرحمن اسمعيل بن احمد الجيري النيسابوري وابو سعد الحسين بن علي
السراج قالا انا ابو العباس محمد بن يعقوب الاصم ح وانا ابو عبد الله الحسين بن محمد بن الحسن
المؤدب انا اسمعيل بن محمد بن احمد بن رجاء العشاني قالا انا محمد بن يوسف الفربري نا محمد بن اسمعيل
البخاري نا موسى بن اسمعيل انا ابا اسامة النبي نا هشام نا عبد الملك بن عمير عن جابر
بن سمرة قال شكا اهل الكوفة سعدا الى عمر وذكر الحديث بطوله وقال فيه فقال رجل منهم
يقال له اسامة بن قتادة يكنى ابا سعدة

## حديث

انا ابو الحسن علي بن احمد بن عمر بن حفص المقرئ انا محمد بن عبد الله بن ابراهيم الشافعي نا معاذ
بن المثنى نا مسدد نا يحيى عن يحيى بن سعيد عن ابي سعيد بن ابي سعيد وعامر بن عبد الله بن
الزبير عن عمرو بن سليم عن ابي قتادة قال كان رسول الله صلى الله عليه وسلم يخرج وهو
حامل ابنة زينب بنت علي عاتقه وهو يؤم الناس فاذا ركع وضعها واذا قام حملها
زينب هي امه رسول الله صلى الله عليه وسلم وانت هذه المحمولة هي امامة بنت ابي



العاص بن الربيع بن عبد شمس وهي ابنة زوجها علي بن ابي طالب بعد موت فاطمة
رسول الله صلى الله عليه وسلم اخبرنا ابو القاسم عبد الرحمن بن عبد الله بن محمد بن الحسن السمسار
وعمر بن محمد بن يوسف العلاف والحسن بن ابي بكر قالوا انا احمد بن عبد الله الشافعي
قال حدثني اسحق بن الحسن الحربي نا القعنبي عن مالك عن عامر بن عبد الله بن الزبير عن
عمرو بن سليم الزرقي عن ابي قتادة ان رسول الله صلى الله عليه وسلم كان يصلي وهو حامل امامة
بنت زينب انه رسول الله صلى الله عليه وسلم لابي العاص بن ربيعة بن عبد شمس فاذا
سجد وضعها واذا قام حملها هكذا في الموطأ قال مالك حدثني حديث ابي العاص بن ربيعة
وغيره يقول بن الربيع وهو الصواب

## حديث

انا ابو نصر احمد بن عبد الله قال انا عبد الله بن جعفر نا يوسف بن حماد نا عبد الوارث
الربيع عن ابراهيم بن المهاجر البجلي عن صفية بنت شيبة عن عائشة قالت جاءت
بنت ابي الانصارية فقالت يا رسول الله كيف الغسل من الحيضة قال تبدأ احداكن
فتوضأ فتبدأ فتأخذ رأسها الا من الا يبلغ حتى تبلغ شؤون رأسها ثم قال
توضأ فتبدأ فتأخذ رأسها الا من الا يبلغ حتى تبلغ شؤون رأسها ثم قال صبي
الماء وتدلكين رأسها الا من الا يبلغ حتى تبلغ شؤون رأسها ثم تفيض على بقية
جسدها قالت يا رسول الله كيف الغسل من الحيضة قال تأخذ احداكن سدرتها
وماءها فتطهر فتحسن الطهور ثم تبدأ فتأخذ رأسها الا من الا يبلغ حتى تبلغ شؤون
الرأس ثم تصب على سائر جسدها ثم تأخذ فرصة ممسكة فتطهر بها قالت يا رسول
الله كيف اتطهر بها قال لها انا لله سبحان الله تتبعين آثار الدم هذه
الانصارية هي اسماء بنت يزيد بن السكن بن كرز بن عمرو بن ثعلبة بن عبد الاشهل

وعن مالك بن أنس أخبرنا النسائي أخبرنا أبو عبد الله محمد بن أحمد بن محمد بن أحمد بن
أبي طاهر الدولابي أبو سعد الله بن إبراهيم بن يوسف بن حاتم البزاز ثنا يوسف بن يعقوب الماجشون
محمد بن أبي بكر ثنا عبد الرحمن بن سعد عن شعبة عن أبي هريرة الهاجري عن صفية بنت شيبة عن عائشة
أن أسماء بنت عميس سألت النبي صلى الله عليه وسلم عن الغسل من الكسوف فقال تأخذ سدرتها وماءها
فتغسل رأسها وتدلكه دلكا شديدا حتى يبلغ الماء شعرها ورأسها ثم تأخذ فرصة
ممسكة فتطهر بها قالت كيف أتطهر بها فقال سبحان الله تطهرين بها قالت عائشة تشير إليها
تتبعين آثار الدم

## حديث

أنا أبو علي بن محمد
بن عبد الله العدل أنا أبو علي إسماعيل بن محمد الصفار ثنا أحمد بن منصور الرمادي ثنا عبد الرزاق
أنا معمر عن هشام بن عروة أن امرأة خاصمت سعيد بن زيد بن عمرو بن نفيل إلى مروان
في حدود أرضها فقال سعيد أنا أعلم حدودها وقد سمعت رسول الله صلى الله عليه وسلم
يقول من سرق من الأرض شبرا طوقه من سبع أرضين قال مروان فإن كان كذلك
ثم قال سعيد اللهم إن كانت كاذبة فأعم بصرها واقتلها في أرضها قال فما رأيتها
ثم ذهبت تمشي في أرضها فوقعت في بئر فيها فماتت فمر الناس بها بعد ذلك
فخرجت الأعناق فقال سعيد هذه المرأة أرى بنت أروى بنت أويس
الحديث في ذلك ما أخبرنا علي بن القاسم بن الشاهد ثنا علي بن إسحاق المادرائي ثنا
بن عبد الله المنادي ثنا يونس بن محمد ثنا ليث بن سعد عن يزيد بن الهاد عن أبي بكر
بن محمد بن عمرو بن حزم قال كانت أروى ابنة أويس إلى أبي محمد بن محمد بن حزم قال
ثنا عبد الملك أن سعيد بن زيد بن عمرو بن نفيل قد بنى ضفيرة في حقي فأته فأعلمه



فوالله لئن لم ينتهي لأخاصمنه في مسجد رسول الله صلى الله عليه وسلم قال يا ابن أخي
صاحب رسول الله صلى الله عليه وسلم وما كان ليكذب على أخيك وما كان ليذكر حقا أخذت منك
عمارة بن حزم وعبد الله بن أبي سلمة وقالت لهما إنها سعيد بن زيد بن عمرو بن نفيل بنى
ضفيرة في حقي فوالله لئن لم ينتزع لأخاصمنه في مسجد رسول الله صلى الله عليه وسلم فخرجا
حتى أتيا دارها بالعقيق فقال لهما ما أتى بكما إلا أتيتما لأخاصمتا أروى بنت أويس
زعمت أني بنيت ضفيرة في حقها فإن لم ينتزع لأخاصمنها في مسجد رسول الله صلى الله عليه
وسلم فأجابها أن تأتيه وذكر ذلك قال أني سمعت رسول الله صلى الله عليه
وسلم يقول من أخذ شبرا من الأرض بغير حقه طوقه يوم القيامة من سبع أرضين
لنا بين ولا تأخذن ما كان لي من حق أبدا لأن كانت كذبت علي فأعمها
حتى تعمى بصرها وبعد ما تبتها فيها ارجعوا فأخبروها ذلك فما ماتت
حتى تعمى بصرها وبينا هي تمشي في أرضها إذ وقعت في بئر فكانت قبرها
الضفيرة وبنت بنانا فلم تمكث إلا قليلا حتى عميت فكانت تقوم من
الليل وعصا تتوكأ بها فتقوم فتتوضأ العمل فصارت لها وتركت الجدار
لم توقظها فخرجت حتى سقطت في البئر فأصبحت فيها ميتة

## باب البلاء

أنا أبو طاهر البرقاني قال قرأت على أحمد بن محمد بن حسنويه أخبرنا الحسين بن
إدريس ثنا محمد بن أبي شيبة ثنا زيد بن الحباب حدثني عكرمة بن عمار اليمامي عن
إياس بن سلمة بن الأكوع عن أبيه حدثه أن رجلا أكل عند رسول الله صلى الله عليه وسلم
فقال كل بيمينك قال لا أستطيع قال لا استطعت ما منعه إلا الكبر

قال فما رفعها الى فيه ٥ هذا الرجل يسر برأي العين ٥ الحي في ذلك ما
اخبرنا الحسن بن أبي بكر ابو سهل احمد بن محمد بن عبد الله بن زياد القطان ثنا محمد بن غالب
بن حرب ثنا هشام بن عبد الملك ثنا عكرمة بن عمار حدثني اياس بن سلمة بن الاكوع عن
ابيه رسول الله صلى الله عليه وسلم يسر برأي العين باطل بيساره هل قلت بيمينك
قال لا استطيع قال لا استطعت فما رفعت يمينه الى فيه بعده ٥ حديث
ابو العباس محمد بن يعقوب ثنا العباس محمد بن يعقوب
الاصم ثنا الربيع بن سليمن ثنا الشافعي انا مالك عن نافع عن ابن عمر عن عائشة انها
ارادت ان تشتري جارية تعتقها فقال اهلها نبيعها على ان ولاءها لنا فذكرت
ذلك لرسول الله صلى الله عليه وسلم فقال لا يمنعك ذلك فانما الولاء لمن اعتق ٥ هذه الجارية
هي بريرة ٥ الحمدي ذكر ما اخبرنا ابو بكر البرقاني قال سمعت عبد الله بن محمد الجاني
الانبوري يقول قرئ على ابي حنيفة يعني الفضل بن الحباب حدثكم القعنبي
الليث عن بن شهاب عن عروة عن عائشة اخبرته ان بريرة جاءت الى عائشة
تسألها كتابتها ولم تكن قضت من كتابتها شيئا فقالت لها عائشة ارجعي
الى اهلك فان احبوا ان اقضي عنك ويكون ولاؤك لي فعلت فذكرت ذلك بريرة لاهلها
فابوا وقالوا ان شاءت ان تحتسب عليك فلتفعل ولتكن ولاؤك لنا فذكرت
ذلك لرسول الله صلى الله عليه وسلم فقال لها رسول الله صلى الله عليه وسلم ابتاعيها فاعتقيها
فان الولاء لمن اعتق ٥ حديث
ابو سعيد محمد بن موسى بن الفضل بن شاذان الصيرفي بنيسابور ثنا ابو العباس محمد بن
يعقوب الاصم ثنا سيد بن عاصم الثقفي باصبهان ثنا الحسين بن حفص عن سفيان



عن الاعمش وابت عن مجاهد عن ابن عمر قال قال رسول الله صلى الله عليه وسلم ايذنوا للنساء الليل
الى المساجد وقال ابنه لا يأذن لهن يتخذن ذلك دغلا قال فسمعني بلال قال رسول الله
صلى الله عليه وسلم وابت يقول لا يأذن لهن يتخذن ذلك دغلا قال فسمعني بلال قال رسول الله
بلال ٥ الحمدي ذكر ما املاه علينا ابو علي بن ابي بكر الادمي لفظا بنيسابور ثنا ابو عبد الله بن
احمد الفقيه بنسا ثنا ابو الحسن بن سفيان ثنا حرملة ثنا ابن وهب اخبرني يونس بن يزيد عن
بن شهاب قال اخبرني سالم بن عبد الله بن عمر عن ابيه قال سمعت رسول الله صلى الله عليه وسلم يقول
لا تمنعوا نساءكم المساجد اذا استأذنكم اليها قال فقال بلال بن عبد الله بن عمر
والله لنمنعهن قال فاقبل عليه عبد الله بن عمر فسبه سبا ما سمعته سبه مثله قط
اخبرك عن رسول الله وتقول والله لنمنعهن ٥ ابو العباس محمد بن يعقوب الحسن بن حرملة بن يحيى
ابو العباس الحريشي ثنا ابو احمد بن الحسن الحريشي ثنا ابو العباس
حديث
محمد بن يعقوب الاصم ثنا احمد بن عصام بن عبد الجبار الاصبهاني ثنا اسحاق بن اسماعيل
عبد الملك الخزاز ثنا خلاد بن رباح عن ابي السوار العدوي عن عمران بن حصين قال قال
رسول الله صلى الله عليه وسلم الحياء خير كله قال فقال رجل عند عمران ان من الحياء ضعفا
او قال عجزا فقال عمران حدثتك عن رسول الله صلى الله عليه وسلم وتقول كذا وكذا ٥ الحمدي
بالله لا اراك ابدا ٥ هذا الرجل تشير بن كعب العدوي ٥ الحمدي
ذكره ما اخبرنا ابو سعيد محمد بن موسى الصيرفي ثنا محمد بن يعقوب الاصم ثنا الحسن
بن مكرم البزاز ثنا عثمان بن عمر ثنا خلاد بن رباح عن ابي السوار عن عمران بن حصين
ان رسول الله صلى الله عليه وسلم قال الحياء خير كله فقال له بشير بن كعب انا نجد في بعض الحكمة
ان منه وقار والسكينة ان منه ضعفا قال فقال له عمران عن رسول الله صلى الله عليه وسلم

وتعدى عن الكتب واخبرنا الحسن بن علي الميمي انا احمد بن جعفر بن حمدان
نا عبد الله بن احمد حدثني ابي نا اسحق بن عيسى نا حماد يعني ابن زيد عن اسحق بن سويد عن ابي
قلابة العدوي قال دخلنا على عمران بن حصين في رهط من بني عدي فيهم ابن شيخ
بن كعب فحدثنا عمران بن حصين قال قال رسول الله صلى الله عليه وسلم الحياء خير كله او قال
الحياء خير كله فقال بشير بن كعب انا لنجد في بعض الكتب او قال الحكمة ان من
سكينة ووقارا لله ومنه ضعف فاعاد عمران الحديث واعاد بشير
مقالته حتى ذكر ذلك مرارا ثلثا وغضب عمران حتى احمرت عيناه وقال
احدثك عن رسول الله صلى الله عليه وسلم وتعارض فيه بحديث الكتب قال وقلما نابنا الجيد

## الثاني

انا لا نأتي به وانه منا فما زلنا حتى سكن

## باب الثاني

انا عبد الرحمن بن عبد الله السمسار وعثمان بن محمد العراقي قالا انا الحسن بن عبد الله السامي
حدثنا اسحق بن الحسن الحربي نا القعنبي عن مالك عن ربيعة عن طلحة بن عبد الله بن عوف قال
اعلمه بذلك وعن ابي سلمة بن عبد الرحمن ان عبد الرحمن بن عوف طلق امرأته البتة وهو
مريض فورثها عثمان بن عفان منه بعد انقضاء عدتها قال اسم هذه المرأة تماضر بنت
الاصبغ الكلبية الحربي ذلك ما اخبرنا القاضي ابو عبد الله احمد بن الحسن الحرشي نا
ابو العباس محمد بن يعقوب انا ابو الربيع سليمان بن سالم انا ابو زرارة
ومسلم بن خالد عن ابن جريج قال اخبرني ابو مليكة انه سأل ابن الزبير عن الرجل يطلق
المرأة فيبتها ثم يموت وهي في عدتها قال عبد الله بن الزبير طلق عبد الرحمن بن
عوف تماضر بنت الاصبغ الكلبية فبتها ثم مات وهي في عدتها فورثها عثمان قال



## الثاني

ابن الزبير فاما انا فلا ادري ان ترث مبتوتة

## باب الثاني

انا عبد الرحمن بن الحسن الدوالي نا علي بن محمد بن جعفر بن الصباح
نا محمد بن سابق نا مكلف بن مغفل عن سماك عن جابر بن سمرة قال شهدنا مع رسول الله
صلى الله عليه وسلم جنازة فلما رجع منها ركب فرسا معروريا فاقبل على مشيه
هذه الجنازة كانت جنازة ابي الدحداح الانصاري واصبه قائم في الدحداح
الحربي في ذلك الحديث ابو العباس بن الدلاء على الثوري انا محمد بن علي بن
دحيم السبيعي نا احمد بن حازم انا عمرو بن حماد نا اسباط بن نصر عن سماك عن
جابر بن سمرة قال لما مات ثابت بن الدحداح مشيع النبي صلى الله عليه وسلم جنازته فلما
دفن ورجع فمشى الى فرس فركبه فرجع عليه واحسبه ابو عبد الله محمد بن
عبد الواحد بن محمد بن جعفر انا ابو محمد بن اسحق بن العباس الوراق نا محمد بن حامد
نا عبد الله بن الصباح العطار البصري نا ابو قتيبة نا حماد وهو ابن سلمة عن سماك
عن جابر بن سمرة قال تبع رسول الله صلى الله عليه وسلم جنازة ابي الدحداح ماشيا
ثم رجع على فرس

## حديث

انا ابو نعيم الحافظ نا محمد بن
عبد الله بن جعفر بن احمد بن فارس نا اسحق بن خالد بن عبد الله بن مسعود العبدي نا محمد بن
سنان نا عبد الله بن عمر عن سعد بن ابي سعيد عن ابي هريرة ان رجلا اسلم فامره النبي
صلى الله عليه وسلم ان يغتسل هذا الرجل هو ثمامة بن اثال بن النعمان بن مسلمة بن عبيد
بن ثعلبة بن الاوس حنيفة الحربي ذلك ما اخبرنا الحسن بن علي بن جعفر انا ابو
الحسن بن الاوس حنيفة الحربي ذلك ما اخبرنا الحسن بن علي بن جعفر انا ابو
اصبهان نا ابو القاسم سليمان بن احمد بن ايوب الطبراني نا عبد الله بن محمد بن سعيد بن ابي مريم
نا محمد بن يوسف الفريابي نا سفيان عن عبد الله بن عمر عن سعيد المقبري عن ابي هريرة

فبعث به الى حائط ابى طلحة فامره ان يغتسل فاغتسل وصلى
ركعتين وقال النبى صلى الله عليه وسلم لقد حسن اسلام اخيكم حدثنا
ابو الحسن بن ابى بشر وابو الحسن بشر بن عبد الله الاردبيلى قالا انا ابو بكر
محمد بن جعفر بن المهتدى الانبارى نا محمد بن احمد بن ابى العوام نا عبد الله بن عمرو
الجمال نا ابرهيم بن جعفر قال حدثتنى ام الربيع انه عبد الرحمن بن محمد قال
رايت محمد بن مسلمة نظر الى جارية من جوارى الانصار فقلت اشد ما اعلمت
بابه ما اشد نظرك قال سمعت رسول الله صلى الله عليه وسلم يقول اذا وقع الذكر
قلب احدكم خطبة امراة فلا باس ان ينظر اليها هذه الجارية ثبيتة
بنت الضحاك الجهنى ذكر ذلك ما انا ابو الحسن احمد بن محمد بن احمد بن الحسن
الاهوازى انا ابو بكر محمد بن جعفر بن احمد بن يزيد الطبرى نا على بن حرب نا ابو معاوية
نا الحجاج بن ارطاة عن سهل بن محمد بن ابى حثمة عن عمه سليمان بن ابى حثمة قال
رايت محمد بن مسلمة يطارد ثبيتة بنت الضحاك على اجار من اجاجير المدينة
قلت انفعل هذا قال نعم انى سمعت رسول الله صلى الله عليه وسلم يقول اذا القى
الله فى قلب امرئ خطبة امراة فلا باس ان ينظر اليها واخبرنا على بن
محمد بن عبد الله بن الحسين الاهوازى قال انا ابو محمد عبد الله
بن جعفر الاهوازى وعبد الواحد بن محمد بن عبد الله النوانى قالا انا ابو محمد عبد الله
بن الحسن بن بندار المدنى نا محمد بن اسمعيل الصائغ نا سعيد بن منصور نا ابو اسامة
عن الحجاج بن ارطاة عن محمد بن سليمان بن ابى حثمة عن عمه سهل بن ابى حثمة قال
رايت محمد بن مسلمة يطارد امراة ببصره على اجار ثبيتة بنت الضحاك



ان ثمامة بن اثال اسلم فامره النبى صلى الله عليه وسلم ان يغتسل ويصلى قال
الطبرانى هذا الحديث عند سفين عن عبد الله وعبيد الله يعنى ابنى عمر العمرى
تفرد به ابو الحسن على بن محمد بن احمد المصرى عن عبد الله بن محمد بن ابى مريم باسناده
الطبرانى غير انه شك فيه فقال عن عبد الله بن عمر او عبد الله بن عمر ورواه عبد الله
الاشجعى عن سفين الثورى عن عبد الله وعبد الله ابنى عمر جميعا عن سعيد المقبرى
حدثنا المصرى عن ابى مريم المصرى اخبرناه على بن محمد بن عبد الله العدل نا على بن محمد بن احمد
المصرى نا ابو مريم نا محمد بن يوسف نا سفين بن سعيد عن عبد الله بن عمر وعبد الله بن عمر عن
المقبرى عن ابى هريرة ان ثمامة بن اثال الحنفى اسلم فامره النبى صلى الله عليه وسلم ان
يغتسل ثم امره النبى صلى الله عليه وسلم ان يصلى هذا حديث الاشجعى عن سفين
على بن حجر الامام نا سلمة بن احمد الطبرانى نا عبد الله بن احمد بن حنبل قال حدثنى ابى
اخبرنى عن الاشجعى عن سفين عن عبد الله بن عمر عن المقبرى عن ابى هريرة قال جئ بثمامة
بن اثال اسيرا الى النبى صلى الله عليه وسلم فقال ان يصل يصل على عظيم وان يقتل يقتل ذا دم
فارسله ثم جاء مسلما فامره النبى صلى الله عليه وسلم ان يغتسل ثم امره ان يصلى هذا حديث
حدثنا عبد الوراق عن العمرى واخبرنيه ابو الحسن محمد بن عبد الواحد بن محمد بن جعفر نا
محمد بن اسمعيل بن العباس الوراق نا يحيى بن محمد بن صاعد نا سلمة بن شبيب نا عبد الرزاق نا عبيد
الله وعبد الله ابنا عمر عن سعيد المقبرى عن ابى هريرة ان ثمامة الحنفى اسر فمكث النبى
صلى الله عليه وسلم يغدو اليه ويقول ما عندك يا ثمامة فيقول ان تقتل تقتل ذا دم وان تمن
تمن على شاكر وان تنعم تنعم على عليم فترك حتى كان بعد الغد فقال ما عندك يا ثمامة فقال
ما قلت لك ان تنعم تنعم على شاكر وان تقتل تقتل ذا دم وان تمن تمن على شاكر وان تريد المال تعط منه ما شئت فقال اصحاب النبى صلى الله عليه وسلم
يحبون الفدا ويقولون ما يصنع بقتل هذا امر عليه النبى صلى الله عليه وسلم يوما فاسلم

اخت ابي جبيرة بن الضحاك فقال له تفعل وانت صاحب رسول الله صلى الله عليه
وسلم نعم اذا التقى الناس فاسمع خطبته فلا بأس بالنظر اليها ولم يرفعوه

## باب الجيم

اخبرنا ابو علي الحسن بن الحسين
بن العباس المعدل انا ابو جعفر محمد بن الحسن بن علي النعماني نا محمد بن الحسن بن
قتيبة نا علي بن سعيد الرملي بعسقلان نا يعلي بن عبيد نا مسعر بن كدام عن
وبرة بن عبد الرحمن عن غضيف بن الحارث قال مررت بعمر بن الخطاب في
نفر من اصحاب رسول الله صلى الله عليه وسلم فادركني رجل من القوم فقال لي ادع
لي بخير بارك الله فيك ما فتي فقلت ايها الشيخ ما صاحب رسول الله قال وذكر اني
سمعت رسول الله صلى الله عليه وسلم يقول نعم الفتى غضيف فادع لي هذا الفتى الرجل
اخبرنا ابو الحسين محمد بن الحسين بن الفضل القطان
انا ابو عمرو عثمان بن احمد بن عبد الله الزقاق نا محمد بن عبيد الله بن رزمة المنادي نا يزيد بن
هرون انا محمد بن اسحق عن مخول عن غضيف بن الحارث قال مررت بعمر بن الخطاب
فقال يا فتى غضيف فجاء الى رجل من كان عنده فقال استغفر لي يا فتى قلت
ومن انت رحمك الله قال انا ابو ذر صاحب رسول الله صلى الله عليه وسلم قلت رحمك الله انت
الذي تستغفر لي منك قال انك مررت بعمر انفا فقال نعم الفتى وسمعت
رسول الله صلى الله عليه وسلم يقول ان الله وضع الحق على لسان عمر يقول به
واسم ابي ذر جندب بن جنادة وقال جندب بن سكن وقيل ايضا



ان اسمه بريد بن جنادة وجندب بن جنادة اشهر وقد ابو ذر اعتق
حديثنا ابو عبد الله بن ابي الفتح الفارسي انا ابو ابراهيم بن الحسن
انا احمد بن سلمة الطوسي نا الزبير بن بكار نا حدثني محمد بن حسن عن ابراهيم بن محمد
عن محمد بن زيد بن مهاجر بن قنفذ ان عجوزا سوداء دخلت على النبي صلى الله عليه
وسلم فحياها وقال كيف انتم كيف حالكم فلما خرجت قالت عائشة يا رسول الله
اتهذه السوداء تحيي وتصنع ما ارى وقال انها كانت تغشانا في حياة خديجة
وان حسن العهد من الايمان كانت هذه العجوز ما يشبه خديجة واسمها
خنامة المزنية وتكنى ام زفر وهي التي في حديث ما اخبرنا ابو منصور
محمد بن محمد بن عمر السراج انا ابو العلا محمد بن علي بن احمد بن معقل
الواسطي قالا انا احمد بن جعفر بن حمدان الكتاني نا محمد بن يونس بن موسى الرقي
نا الضحاك بن مخلد نا علي بن رستم عن ابراهيم بن ثابت عن عائشة قالت دخلت
عجوز الى النبي صلى الله عليه وسلم فقال لها من انت قالت انا خنامة المزنية قال بل
انت حفظك الله كيف انتم كيف كنتم بعدنا قالت بخير ما رأيت وراي
يا رسول الله قالت عائشة فلما خرجت قلت يا رسول الله تقبل على هذه العجوز
هذا الاقبال قال انها كانت تأتينا زمان خديجة وان حسن العهد من الايمان
اخبرنا ابو القاسم النوجي نا محمد بن عبد الرحمن الخلدي نا احمد بن عبد الله
الاذري قالا نا احمد بن سليمان الكاتب نا الزبير بن بكار قال حدثني سليمان بن عبد الله بن
سليمان قال حدثني شيخ من اهل مكة قال هي ام زفر ما يشبه حديث

اخبرنا ابو نعيم الحافظ نا عبد الله بن جعفر نا يونس بن حبيب نا ابو داود نا شريك عن
عمرو بن النضر عن زيد بن وهب قال جاءنا ابن الخوارج الحرقوص فقال اتق الله فانك
ميت فقال لا والذي نفس الحيوة وبيد النسمة ولكن مقتول من ضربة من هذه فجعلت
هذه واشار بيده الى الحيوة عهدا معهودا وقضاء مقضيا وقد خاب من افترى
الخارجي المذكور في هذه القصة اسمه الجعد بن بعجة الحمي في دلائلها
اخبرنا علي بن الفتح البصري نا علي بن اسحق المادرائي نا محمد بن الجنيد نا ابو
النضر نا شريك عن عمرو بن النضر وسلمة بن المغيرة عن زيد بن وهب قال مر علينا
علي وقد من اهل البصرة منهم رجل من بني تميم الخوارج يقال له الجعد بن بعجة يخطب
الناس فحمد الله واثنى عليه ثم قال يا علي اتق الله فانك ميت وقد علمت سبيل الحسن
والمسيء ثم قال انك ميت فقال كلا والذي نفسي بيده بل مقتول قتلا يضربه على هذه
الحيوة قضاء وعهدا مقضيا معهودا وقد خاب من افترى ثم عاتبه في لبوسه فقال
ما منعك ان تلبس قال مالي والتبوس ان لبوسي انفي للكبر وابعد من تجبر ان يقتدي
بي المسلم

## باب الحاء

اخبرنا ابو بكر البرقاني
قال قرأنا على ابي العباس محمد بن احمد بن حمدان حدثكم الحسين بن محمد القباني نا محمد بن
عباد المكي نا سفين عن عمرو بن دينار عن جابر قال كان معاذ يصلي مع النبي
صلى الله عليه وسلم ثم ياتي فيؤم قومه فصلى مع النبي صلى الله عليه وسلم ليلة العشاء ثم
اتى قومه فاقامهم فافتتح سورة البقرة فانحرف رجل فسلم ثم صلى وحده وانصرف



وقالوا له نافقت يا فلان قال لا والله ولآتين رسول الله فلاخبرنه فاتى
رسول الله صلى الله عليه وسلم فقال يا رسول الله انا اصحاب نواضح نعمل بالنهار واني
معاذ اصلي معك العشاء ثم اتى فافتتح بسورة البقرة فاقبل رسول الله صلى الله عليه وسلم
على معاذ فقال يا معاذ افتان انت افتان انت اقرأ بكذا قال سفين قلت لعمرو ان
ابا الزبير حدثنا عن جابر انه قال اقرأ والشمس وضحاها والضحى والليل اذا
يغشى وسبح اسم ربك الاعلى قال عمرو ونحوها اه هذا الرجل الذي
اعتزل وصلى وحده كان حرام بن ملحان خال انس بن مالك واسم ملحان
مالك بن خالد بن دينار بن حرام بن حزب بن عامر بن غنم بن عدي بن النجار
اخبرنا الحسن بن علي التميمي انا احمد بن جعفر بن حمدان نا عبد الله بن احمد
بن حنبل حدثني ابي نا اسمعيل بن ابراهيم نا عبد العزيز بن صهيب قال مرة اخرى
انا عبد العزيز بن صهيب عن انس بن مالك قال معاذ بن جبل يؤم قومه ودخل
حرام وهو يريد ان يسقي نخله فدخل المسجد ليصلي مع القوم فلما راى معاذا
يطول تجوز في صلاته ولحق بنخله يسقيه قال انه منافق فلما قضى
معاذ الصلوة قيل له ان حراما دخل المسجد فلما راى طولت تجوز في
صلوته ولحق بنخله يسقيه قال انه لمنافق ابعد عن الصلوة من اجل
سقي نخله قال فجاء حرام الى النبي صلى الله عليه وسلم ومعاذ عنده فقال
يا نبي الله اني اردت ان اسقي نخلاتي ودخلت المسجد لاصلي مع القوم فلما
طول تجوزت في صلاتي ولحقت بنخلي اسقيه فزعم اني منافق فاول النبي

صلى الله عليه وسلم على معاذ فقال افتان انت يا معاذ اقرأ بسبح
اسم ربك الاعلى والشمس وضحاها ونحوهما حديث اما ابو اليسر علي بن
ابي علي المعدل البصري كما ابو الطيب عثمان بن عمرو الشام كما يحيى بن محمد بن صاعد كما الحسين
بن الحسن اما الهيثم بن جميل كما كثير بن سليم المدائني قال سمعت انس بن مالك يقول اتى النبي
صلى الله عليه وسلم رجل فقال يا رسول الله اني ذرب اللسان واكثر ذلك على اهلي قال
يا رسول الله فاين انت من الاستغفار اني استغفر الله في اليوم والليلة مائة مرة
هذا الرجل حذيفة بن اليمان ابو عبد الله العبسي الكوفي في ذلك ما اخبرنا
ابو نصر الحافظ ما عبد الله بن محمد بن احمد بن فارس كما كثير بن حبيب كما ابو داود كما شعبة
عن ابي اسحق عن الوليد بن العيزار عن حذيفة قال قلت يا رسول الله اني ذرب اللسان
وعامة ذلك على اهلي قال فاين انت من الاستغفار اني لاستغفر ربي في
اليوم مائة مرة حديث اما علي بن محمد بن عبد الله المعدل اما عمر
بن احمد الرقي ما محمد بن احمد بن النضر كما معوية بن عمرو عن ابي اسحق الفزاري عن الاوزاعي
عن حسان بن عطية قال جاء رجل من اسلم فقال يا رسول الله اني اريد السفر وهذا
رمضان قال ان شئت فصم وان شئت فافطر واقض عليه فقال له مثل ذلك
هذا الاسلمي ابو محمد حمزة بن عمرو الكوفي في ذلك ما اما ابو عمرو البوقاني قال
قرأت على ابي الفضل بن خيرون فيه اخبرك احمد بن خرزة كما سعيد بن مسعود كما حماد
بن زيد وعبد العزيز بن محمد كما اسمعيل بن زكريا عن هشام بن عروة عن ابيه عن عائشة
ان حمزة بن عمرو الاسلمي سأل النبي صلى الله عليه وسلم فقال اني اسرد الصوم
افاصوم في السفر فقال ان شئت فصم وان شئت فافطر حديث



اما ابو الحسن علي بن احمد بن ابراهيم البزاز بالبصرة كما ابو علي الحسن بن محمد بن الصوري
كما يعقوب بن سفيان كما احمد بن يونس كما زهير عن عبد الملك بن عمير عن ربعي عن ابي البختري
قال سمعت ابن مالك صلى الله عليه وسلم يقول من اتى مصرا فوضع له اهله فلا يقصر
لا اظنه الا اظنه فيرفع ابو اليسر في صحيفته قال الذهبي فاتى الغريب وذكر مصرة
اسم غير ابي اليسر هذا الحديث من رواية الجهني الحجي في ذلك ما اما ابو
عمرو احمد بن الحسن الحيري كما ابو العباس محمد بن يعقوب الاصم كما نصر بن نصر بن سابق الخولاني
كما ابن وهب اخبرني يونس عن ابن شهاب والحديث جابر بن عبد الله قال قال ابو
اليسر كان لي على الحارث بن يزيد الجهني مال فطلبته اياي فجئته فانكرني
فلما كثر تردادي اياه خرج علي فرآني فسألني عنه فقلت هو ذا انت تختبئ منك
فناديته اني قد رأيتك فهلم اليه فخرج علي فقلت له ما هذا عملك تختبئ
مني فقال اتاني طالب حق وكنت معسرا فاردت ان اختبئ منك حتى يأتي الله بيسار
فاستحلفه ابو اليسر ثلث مرات ما اختباك الا من عسر فحلف له الحارث ثم
ندم فقال ابو اليسر اني اشهد على رسول الله صلى الله عليه وسلم قال ان الله ليستظل
في ظل يوم القيمة لرجل انظر معسرا حتى يجد يساره فقضاه او حط له
عنه من الحق وقال عليك صدقة ابتغي به وجه الله تعالى ثم محا صحيفته
حديث اما الحسن بن علي الفقيه اما احمد بن جعفر
بن حمدان كما عبد الله بن احمد بن ابي كما عبد الرزاق اما معمر عن هشام بن عروة عن

ابيه عن عائشة قالت سألت النبي صلى الله عليه وسلم رجل فقال كيف يأتيك الوحي يا رسول الله قال
يأتيني احيانا في مثل صلصلة الجرس فيفصم عني وقد وعيت وذلك اشد علي وياتي احيانا
في صورة الرجل فيكلمني فاعي ما يقول هذا الرجل قالت عائشة ولقد رأيته ينزل عليه الوحي في اليوم
الشديد البرد فيفصم وجبينه يتفصد عرقا من شدة ما يجد حديث
اما ابو سعيد الدوقاني قال قرأت على ابي العباس محمد بن احمد بن حمدان حدثكم الحسن بن علي السري قال
قرأت على بشر الاسفراييني حدثكم جعفر الفريابي قال اخبرني الحرث بن عبيد عن
منصور عن هشام بن عروة عن ابيه عن عائشة ان الحرث بن هشام سأل النبي صلى الله عليه وسلم
كيف يأتيك الوحي قال احيانا يأتيني مثل صلصلة الجرس فيفصم عني
وقد وعيت عنه ما قال وهو اشده علي وتمثل لي الملك احيانا رجلا فيكلمني فاعي ما
يقول انتهى حديث ابن زياد بشر والتمس كان لنزول الوحي على رسول الله صلى الله عليه وسلم
في الغداة الباردة فيفصم وجبينه عرقا من شدة ما يجد حديث
اما ابو سعيد الدوقاني قال قرأ علي احمد بن جعفر بن مالك انا اسمع حدثكم عبد الله بن احمد
حدثني ابي ثنا محمد بن جعفر ثنا سعيد عن مخول عن محمد بن علي عن جابر بن عبد الله ان رسول الله صلى الله عليه وسلم
كان يفرغ على رأسه ثلاثا قال شعبة اظنه من الغسل من الجنابة وقال رجل من بني هاشم
ان شعري كثير فقال جابر كان رسول الله صلى الله عليه وسلم اكثر شعرا منك واطيب
منك الرجل الهاشمي هو الحسن بن محمد بن علي بن ابي طالب الحجة في ذلك ما انبأنا
الحسن بن علي التميمي انا احمد بن جعفر بن حمدان ثنا عبد الله بن احمد حدثني ابي ثنا حسن



بن سعد القطان عن جعفر قال حدثني ابي قال قال لي جابر بن عبد الله سألني عن علي الحسن بن محمد
عن غسل الجنابة فقلت كان رسول الله صلى الله عليه وسلم يصب على رأسه ثلاثا قال اني رجل
الشعر قلت مه ان اخي كان شعر رسول الله صلى الله عليه وسلم اكثر من شعرك واطيب
حديث ثنا ابو الحسن علي بن القسم بن الحسن العدل انا ابو بكر محمد بن
الحسن بن الفرج ثنا محمد بن يونس ثنا محمد بن سعيد الاصبهاني كوفي ثنا ابو الحسن محمد بن عبد الله الحضرمي
انا احمد بن سلمان النجاد ثنا احمد بن زهير بن حرب النسائي ثنا محمد بن سعيد هو الاصبهاني عن ابي
معاوية عن الاعمش عن انس قال بعث رسول الله صلى الله عليه وسلم الى رجل من اليهود
يستسلفه ثلاثين الى الميسرة فاتيته فقلت يسلفني رسول الله صلى الله عليه وسلم ثلاثين الى
الميسرة فقال لي اجلس فجلست حتى فرغ من بيعه وشرائه ثم التفت الي فقال اوفه
مال صاحبك فرغ ولا ضرع من ان يعطيني قال لم يعطني شيئا فاخبرت بذلك رسول الله
صلى الله عليه وسلم فقال لا عدت عدو الله اما لو اعطاك لقضيناه ولان يعيش الرجل وقيمه
موقع خير له من ان يأتي في امانته واللفظ لحديث القطان حدثني ابي هذا الرجل
الذي اتى رسول الله صلى الله عليه وسلم منه اسلافه الثلاثين خلبي كذلك سماه الوضع بن
انس البشري الخراساني عن انس بن مالك غير ان في حديثه انه كان قصوا لنيا والرواية
بانه كان يهوديا اشبه حديث الحسن بن علي التميمي انا احمد بن جعفر بن حمدان ثنا عبد الله بن احمد
حدثني ابي ثنا محمد بن يزيد ثنا ابو هشام صاحب الطعام اخبرني جابر بن يزيد وليس بجابر الجعفي
عن الربيع بن انس عن انس بن مالك قال بعث رسول الله صلى الله عليه وسلم الى الحليفي النصراني

ليبعث اليه باثواب الى الميسرة وقال وما الميسرة وهي الميسرة والله ما الحد
ثلاثة وكان اغنيه فرجعت فاتيت النبي صلى الله عليه وسلم فاخبرته فقال والله انا
خير من بايع لان ابيعكم ثوبا من رقاع شتى خير له من ان ابعث بها اليك اوفي
امانته ما ليس عنده حديث ٣ انا ابو العاص ابو عمرو القاسم بن جعفر
الهاشمي نا محمد بن احمد بن عمرو البلوي نا ابو داود سليمان بن الاشعث نا ابو عبد الله
بن عمرو بن ابي الحجاج ابو معمر نا عبد الوارث عن الحسين عن يحيى بن اكثم عن ابي
سلمة قال اخبرتني زينب بنت ابي سلمة ان امراة كانت تهراق الدم وكانت تحت عبد الرحمن
بن عوف فامرها رسول الله صلى الله عليه وسلم ان تغتسل عند كل صلاة وتصلي
هذه المراة ام حبيبة بنت جحش بن رئاب بن يعمر بن صبرة بن مرة الاسدية
الخ وفي ذلك نا ابو بكر البرقاني قال قرأت على ابي العباس بن حمدان حدثكم ابراهيم بن
محمد نا احمد بن صالح نا ابن ابي فديك نا ابن ابي ذئب عن ابن شهاب عن عروة عن عائشة
ان ام حبيبة بنت جحش امراة عبد الرحمن بن عوف سالت رسول الله صلى الله عليه وسلم
وكانت استحيضت سبع سنين فقال انما هذا عرق ولست بحيضة اغتسلي
وصلي وكانت تغتسل لكل صلاة حديث ٤ انا ابو بكر البرقاني قال
قرأت على ابي العباس بن حمدان حدثكم ابو الفضل احمد بن سلمة بن عبد الله نا محمد بن سلمة نا يحيى
بن سعيد نا هشام بن عروة اخبرني ابي عن عائشة ان النبي صلى الله عليه وسلم دخل

عليها فرأى عندها امراة فقال من هذه قالت هذه فلانة من حديثها الاتنام فقال مه
عليكم من الاعمال ما تطيقون فان الله لا يمل حتى تملوا فكان احب الدين اليه ادومه
هذه المراة هي الحولاء بنت تويت بن حبيب بن اسد بن عبد العزى هي الجمع في ذلك
ما اخبرنا ابو عبد الله محمد بن احمد بن محمد بن احمد بن ابي طاهر الدقاق انا ابو عمرو احمد
بن سلمان النجاد نا الحسن بن مكرم البزاز نا عثمان بن عمر نا يونس عن الزهري
عن عروة عن عائشة ان الحولاء تويت موت بها وعندها رسول الله
صلى الله عليه وسلم فقلت هذه الحولاء وتزعم انها لا تنام الليل فقال رسول الله
صلى الله عليه وسلم خذوا من العمل ما تطيقون فان الله تعالى لا يمل حتى تملوا

## باب الخضاب

انا محمد بن الحسين بن الفضل القطان انا ابو محمد عبد الله بن جعفر بن درستويه
الفارسي نا يعقوب بن سفيان نا ابو صالح نا معاوية بن صالح عن ربيعة بن يزيد عن عياش بن
عباس عن وهب بن عبد الله المعافري قال قدم رجل من اصحاب النبي صلى الله عليه وسلم
من الانصار على مسلمة بن مخلد فاهداه بانيا فقال انظروه فقال ابو ترك
هي تستنيظ قال لست فاعلا فانظروا مسلمة له فوجد به وقال ارنا
قال لا حتى ترسل الى عقبة بن عامر الجهني فارسل الى عقبة فاتاه فسترها
فقال هل سمعت رسول الله صلى الله عليه وسلم يقول من وجد مسلما على عورة فسترها
فكانما احيا موءودة من قبرها قال عقبة بن عامر انا ابو حماد سمعت

ورسول الله صلى الله عليه وسلم يقول ذلك الرجل الانصاري ابو ايوب واسمه
خالد بن زيد بن كليب بن ثعلبة بن عبد عوف الخزرجي الحديث ذكره ابو القاسم
عبد الباقي بن محمد بن زكريا الطيلسان انا ابو علي محمد بن احمد بن الحسن الصواف نا عبد الله
بن محمد ابو محمد البلوي الحافظ نا محرز بن الصباح نا سفين عن ابن جريج قال سمعت سيخا
من اهل المدينة يحدث عطا ان ابا ايوب دخل الى مصر الى عقبة بن عامر
وعليها مسلمة بن مخلد فعجل فخرج اليه فلقاه اكراما له قال ما جاء بك
قال توصل معي من يدلني على منزل عقبة بن عامر فارسل معه فلما اخبروا
عقبة عجل فخرج اليه اكراما له فقال حدث سمعته من رسول الله صلى الله عليه وسلم
في ستر المسلم لم يبق احد سمعه غيري وغيرك قال سمعت رسول الله صلى الله عليه وسلم
يقول من ستر على مؤمن خزية في الدنيا ستر الله عليه الفيه قال فاني راحلة
فركبها فما ادركته جائزة مسلمة الا بعد يومين مرسل حديث
انا ابو بكر البرقاني قال قرأت على عمر بن محمد بن علي اخبركم جعفر بن محمد
الفريابي نا قتيبة بن سعيد عن مالك عن داود بن الحصين عن ابي سفين مولى
ابي احمد انه قال سمعت ابا هريرة يقول صلى لنا رسول الله صلى الله عليه وسلم
صلوة العصر فسلم في ركعتين فقام ذو اليدين فقال اقصرت الصلوة ام نسيت



يا رسول الله فقال رسول الله صلى الله عليه وسلم اكذلك ذلك فخرج مغضبا يجر رداءه
يعني ذلك رسول الله فاقبل رسول الله صلى الله عليه وسلم على الناس فقال الصواب
ذو اليدين فقالوا نعم يا رسول الله فقام رسول الله صلى الله عليه وسلم فاتى من صلاته ثم
سجد سجدتين وهو جالس بعد التسليم ذو اليدين من بني سليم وكان منزله وادي
القرى واسمه الخرباق كذلك قاله عمران بن حصين الا انه خالف الزهري
في قصة السهو وذكر ان النبي صلى الله عليه وسلم سلم من ثلاث ركعات
كذلك قاله قاضي ابو بكر احمد بن الحسن الحرشي نا ابو العباس محمد بن يعقوب الاصم
نا الربيع بن سليمن نا الشافعي نا عبد الوهاب الثقفي عن خالد الحذاء عن
ابي قلابة عن ابي المهلب عن عمران بن حصين قال سلم النبي صلى الله عليه وسلم في
ثلث ركعات من العصر ثم قام فدخل الحجرة فقام الخرباق رجل بسيط
اليدين فنادى يا رسول الله اقصرت الصلوة فخرج مغضبا يجر رداءه فسأل
فاخبر فصلى تلك الركعة التي كان ترك ثم سلم ثم سجد سجدتين ثم سلم
حديث انا محمد بن الحسين العطار نا دعلج بن احمد نا محمد بن علي
بن زيد الصائغ نا سعيد بن منصور حدثنا قال نا ابو الاحوص عن عبد العزيز بن
رفيع عن ابي سلمة بن عبد الرحمن قال جاءت امرأة الى رسول الله صلى الله عليه وسلم

سمع الجامع على الشيخ الجليل ابي العباس احمد بن ابي بكر بن ابي سالم الدلاصي سماعه فيه من
الشيخ ابي العباس احمد بن ابي بكر بن ابي سالم الدلاصي وولده موسى وابو بكر بن ابي القسم بن انس بن حسن
وشيخ ابي العباس احمد بن ابي بكر بن ابي سالم الدلاصي سماعه من ابي الحسن بن ابي بكر بن ابراهيم الدلاصي وابي العباس
احمد بن عبد الله بن ابي بكر بن ابي سالم الدلاصي سماعه من ابي الحسن بن ابي بكر بن ابراهيم الدلاصي وابي العباس
احمد بن عبد الله بن ابي بكر بن ابي سالم الدلاصي سماعه من ابي الحسن بن ابي بكر بن ابراهيم الدلاصي وابي العباس
احمد بن عبد الله بن ابي بكر بن ابي سالم الدلاصي سماعه من ابي الحسن بن ابي بكر بن ابراهيم الدلاصي وابي العباس

قال رسول الله ان ابي زوجني ابنه عم ولابي فؤاده
وانكحني رجلا وانا كارهة فبعث رسول الله صلى الله عليه وسلم الى ابيها فسأله
عن قوله فقال صدق انكحتها ولم الها خيرا فقال رسول الله صلى الله عليه وسلم
لا يجوز النكاح اذا ذهبي فانكحي من شئت قال ابو الحسن احمد بن عبد الله
الانماطي ما حدثنا الحافظ ابو علي ما حدثنا محمد بن عبد الله بن محمد الجمحي نا سعد بن سهيل
البصري حدثني ابي نا شيبان عن جابر بن زيد الجعفي وهو ابن ابي كثير عن عكرمة
عن ابن عباس ان رسول الله صلى الله عليه وسلم فرق بين امرأة ثيب وبين زوجها
زوجها ابوها بغير اذنها وهي كارهة خنساء بنت خذام الانصارية
الحديث ذكره مالك عن عبد الرحمن بن عبد الله الحرقي وعمر بن محمد العلاف عن ابي بكر بن
عبد الله الشافعي نا اسمعيل بن الحسن نا القعنبي عن مالك عن عبد الرحمن بن القسم عن
ابيه عن عبد الرحمن وجميع ابني يزيد الانصاريين عن خنساء بنت خذام الانصارية ان
ابا ابنة زوجها وهي ثيب فكرهت ذلك فجاءت رسول الله صلى الله عليه وسلم فذكرت
ذلك له فرد نكاحها واخبرنا علي بن احمد بن محمد بن ابرهيم الصيدلاني وابو الحسن
علي بن محمد بن احمد بن طراد الشيباني قالا نا ابو سليمان بن زبر نا سليمان بن احمد بن
ايوب الطبراني نا اسحق بن ابرهيم الدبري قال وانا علي عبد الرزاق عن ابن جريج
قال اخبرني عطاء الخراساني عن ابن عباس ان خذاما ابا وديعة انكح ابنته

رجلا فاتت النبي صلى الله عليه وسلم فشكت اليه انها انكحت وهي كارهة
فخيرها النبي صلى الله عليه وسلم من زوجها وقال لابيها هو من فنكحت بعد
ذلك ابا لبابة بن الانصاري وكانت ثيبا قال اخبرنا انها خنساء
بنت خذام من اهل قبا ابن خريج الترابي سماعا من رسول الله صلى الله عليه وسلم الملك وحدث
اخبرني ابو الحسن بشرى بن عبد الله بن بشرى بن عبد الله الدبري

سمع جميع هذا الجزء على الشيخ الامام الاجل الاوحد الاكمل الاكبر ابي الفتح نصر الله بن محمد بن عبد
المنعم بن عبد الله بن الشيخ ابي الحسن بن ابي بكر بن ابي سالم الدلاصي وابو الحسن بن ابي بكر
بن رحمان الحموي وابو الحسن علي بن عبد الله بن محمد بن سعود وابو الحسن
محمد بن سليمان بن ابي الحسن بن ابي بكر بن ابي سالم الدلاصي وابو عبد الله محمد بن الحسن بن سعود وابو
الحسن بن بكر بن عثمان وابو الزكاء سالم بن عبد الله بن ابي الحسن بن ابي الحسن بن ابي طالب
وعبد الرحمن بن عبد الرحيم وابو الفضل محمد بن علي بن احمد بن ابي طالب بن ابي الحسن
بن ابي بكر الحريري وابو الحسن علي بن مؤنس الموري وعثمان بن سليمان بن ابي العشر وطلب
الاسماء محمد بن ابي علي بن احمد الجوابي وعلي بن ابي العز الاحدب بن رجب بن حسن
وغيرهم

سمع جميع هذا الجزء على الشيخ الامام الاجل الاوحد الاكمل ابي الفتح نصر الله بن محمد بن عبد
المنعم بن عبد الله بن الشيخ ابي الحسن الصيدلاني احسن الله عاقبته الشيخ ابو عبد الله محمد بن سعد بن هبة الله
الانصاري وولده ابو الفضل احمد وعلي بن ابي طاهر بن ابي بكر الحريري
وابو القسم الحسن بن هبة الله بن سعد والفقيه عيسى بن سعود الاغماتي
وعمر بن عامر بن هبة الله الانصاري وكاتب الاسماء علي بن الحسن الغرابي
وذلك في الثالث من شهر شعبان سنة ثمان وثلاثين وخمسمائة

سمع جميع هذا الجزء على الشيخ الامين العفيف العدل نجم الدين ابي الحسن عبد الرحمن الحسين
بن الحسن عبد الله الاردبيلي رضي الله عنه صاحبه الشيخ ابو الغنائم المطهر بن المطهر
بن المطهر الحلي بقراءة كاتب السماع الحسن بن الحسين بن عبد الله وكتب ذلك في
الحادي والثلاثين ابو عبد الله محمد بن الحسن بن عبد الواحد الانصاري وابو العواذل بن
محمد بن المطهر نجل صاحب الجزء وذلك في العشر الاخير من المحرم سنة اثنين وثمانين
فعسى له وذلك في الجامع المعروف بالمستوفي والحمد لله على نعمائه وصلى الله على سيدنا محمد وآله وسلم تسليما

٥٨٢

## الجزء الثاني من حديث عبد الرحمن بن سلمان بن عبد الله

هذا جميع هذا الجزء على الشيخ الاجل ابي عبد الله محمد بن عبيد بن عبد الله الانصاري اثابه الله ورواه عن
الشيخ ابي الفتح نصر الله عن ابي المكارم الخطيب سمعه الشيخ ابو اسحق ابراهيم بن خليل عبد الله في يوم الجمعة
الحادي والاول من شهر ستة وثمانين وخمسمائة وصح وكتب يوسف بن خليل عبد الله بن ابي الحسن والحمد لله وحده

بلغ جميع هذا الجزء على الشيخ الامام ابي الفتح نصر الله بن محمد بن عبد القوي المصري لكاتبه
سنة خمس وثلاثين وستمائة وسمع الشيخ ابي العلا الحسن بن محمد بن عبد القوي المصري
عن الخطيب بكاتبه وسمع الشيخ الخطيب ابو الحسن علي بن المطهر بن
عبد الله بن ريان الدقاقي والفقيه تميم بن ابي القاسم بن الحسن بن احمد
وابو محمد عبد الله بن عمر بن سمع الكرخي الشافعي وسمع ابو داود بن ابي الفتح
بن ابي الاخر وسمع ابراهيم بن سليمان بن عبد الغني وسمع ابنه ابي الفتح وذلك
في شهر ربيع الاخر سنة ثلاث وثمانين وستمائة بقراءة كاتب هذا العمر ابي الفتح
ابن محمد بن عبد الله بن عبد الله بن محمد بن عبد الله بن سلمان الشافعي عفى عنه
وحسبه الله ونعم الوكيل وصح وصلى الله على سيدنا محمد وآله وسلم تسليما

بلغ السماع لجميعه على الفقيه الامام ابي الفتح نصر بن عبد الله بن محمد بن عبد القوي
القاضي ابي منصور عبد الحق بن عبد الله بن محمد بن صدقة وسمعه ابو الحجاج يوسف بن ابي الفتح بن المعتز
بن الاسنائي ابو الفضل عبد الله بن محمد بن الحسن بن الحسين بن ابي الفتح بن ابي الوفا
بن ابي فتح ابن محمد المعروف بابن الفلك وذلك في شهر ربيع الاخر سنة ثلاث وثمانين وستمائة وصح وصلى الله على سيدنا محمد وآله وسلم تسليما



[illegible]

بلغ جميع هذا الجزء على الشيخ الامين الثقة ابي الحسن بركات بن ابراهيم بن بركات
[illegible]
[illegible] الامام الحافظ [illegible] الشيخ الفقيه [illegible]
[illegible] الشيخ الثقة الامين ابي عبد الله محمد بن الامام الشيخ ابي
[illegible] الشيخ الفقيه ابي عبد الله محمد بن عمر بن عبد السلام
[illegible] الشيخ الفقيه ابي عبد الله والشيخ الفقيه ابي محمد عبد الله
[illegible] محمد بن الشيخ الفقيه ابي [illegible] وابو العباس
احمد بن ابي علي حسن بن علي بن [illegible] والوالد الشيخ
رحمه الله [illegible] الفقيه بن علي بن سلمان والشيخ الفقيه [illegible]
[illegible] بن احمد النهم [illegible] وذلك كله وجاءني الاذن
[illegible] سنة ثلاث وثمانين وستمائة

[illegible] الجزء العاشر [illegible]
[illegible]
[illegible]
[

الحسن

انشدني المقدم مرجان بن عبد الله الزيبي قال وجدت مكتوبا بدير طرسوس في دار ديوان الامير مخلد رحمه الله تعالى ○

يا من اشتغل بدنياه وغره طول الامل
ولم يزل في غفلة حتى دنا منه الاجل
موت بابيك بالخبر والقبر صندوق العمل
اصبر على احوالها لا موت الا بالاجل ○

وكان بابنه طرسوس
اذ ذاك مملوك مملك
فاراد ان يرى من الذي
الذي قيل في عقبه في
ذهابه الى الحج ○

[illegible] الامام ابو هريرة عبد الرحمن
ابن ابي قطان عاكسه قرب الشيخ عثمان بن الرهي
سماعا قال انا ابو القاسم بن المظفر
ابن محمود بن عساكر سماعا انا عبد العزيز
ابن محمد بن الاخاجبية حضورا انا ابو
ابو القاسم علي بن الحسن بن هبة الله بن
عاكسه الساكن الشهير بابن عساكر قراءة عليه

هذه نسخة سيدنا
[illegible]
[illegible]
[illegible]

www.alukah.net

# كتاب الرحلة في طلب الحديث

تصنيف الشيخ الامام الحافظ ابي بكر احمد
بن ثابت الخطيب البغدادي رحمه الله

رواية الشيخ ابي محمد هبة الله بن احمد بن محمد الاكفاني عنه

رواية ابي طاهر بركات بن ابراهيم بن طاهر الخشوعي عنه

قرأت جميعه على الشيخ الامام الاصيل سيف الدين ابي الفرج عبد الرحمن
بن محمد بن الحسن بن سعد بن مسعود بن المحسن بن سعد الانصاري
الحافظ المفيد العدل جمال الدين ابي حامد محمد بن علم الدين ابي الفتح محمود
بن محمود بن الصابوني ضبطا لسماعه احمد بن يونس بن احمد بن يونس الاربلي
وصح ذلك في يوم السبت التاسع من شوال سنة ثمان وستمائة
بالمدرسة الناصرية بظاهر دمشق له قال حدثنا محمد بن
عبد الله بن مسعود بن يونس الموصلي رحمه الله عن حامد بن هارون بن

# كتاب الرحلة في طلب الحديث تصنيف الشيخ الامام ابي بكر

# احمد بن علي بن ثابت الخطيب البغدادي الحافظ رحمه الله

رواية الشيخ الامين ابي محمد عبد الله بن احمد بن محمد الاكفاني عنه

رواية الشيخ ابي طاهر بركات بن ابراهيم التميمي الخشوعي عنه

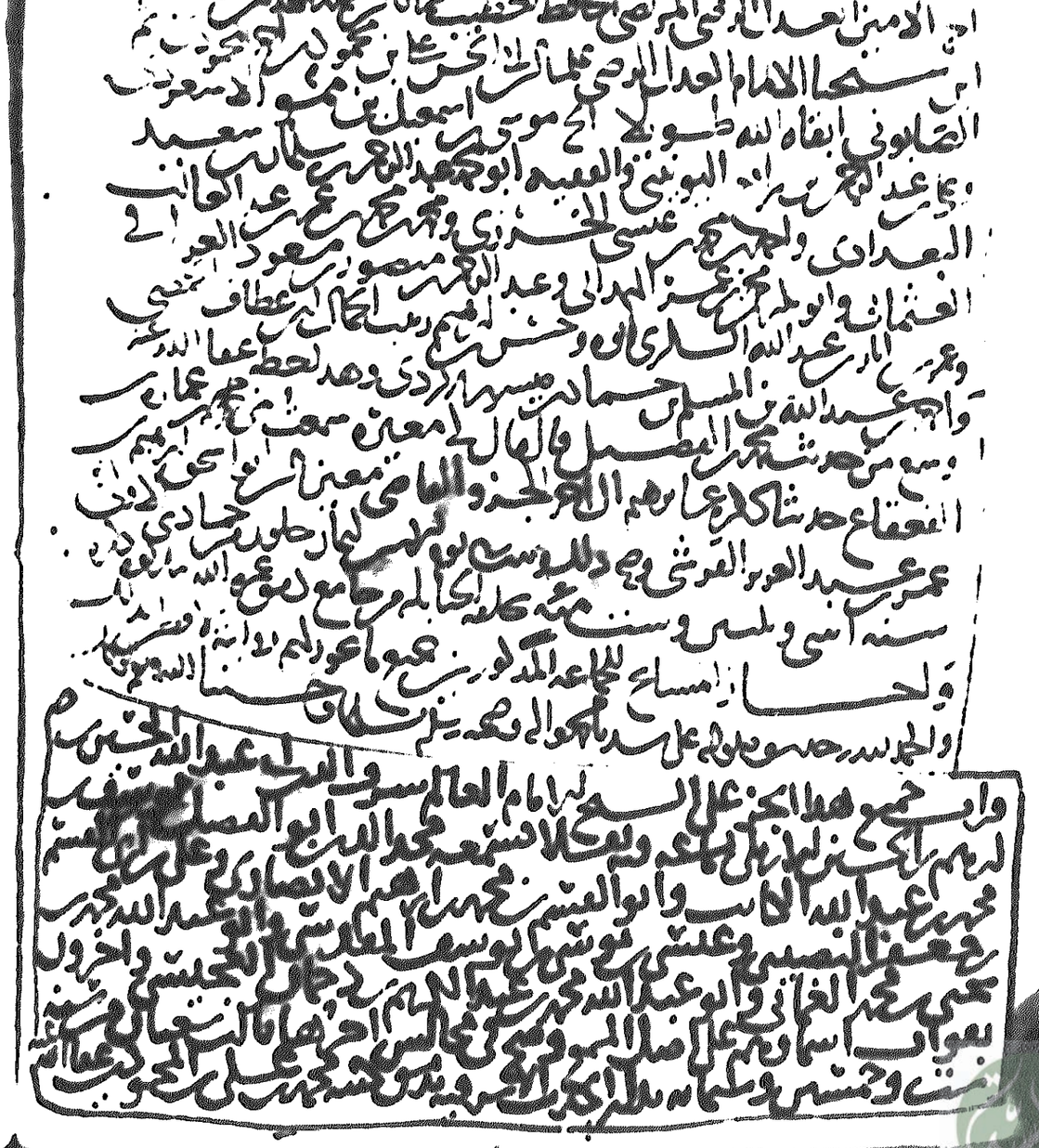

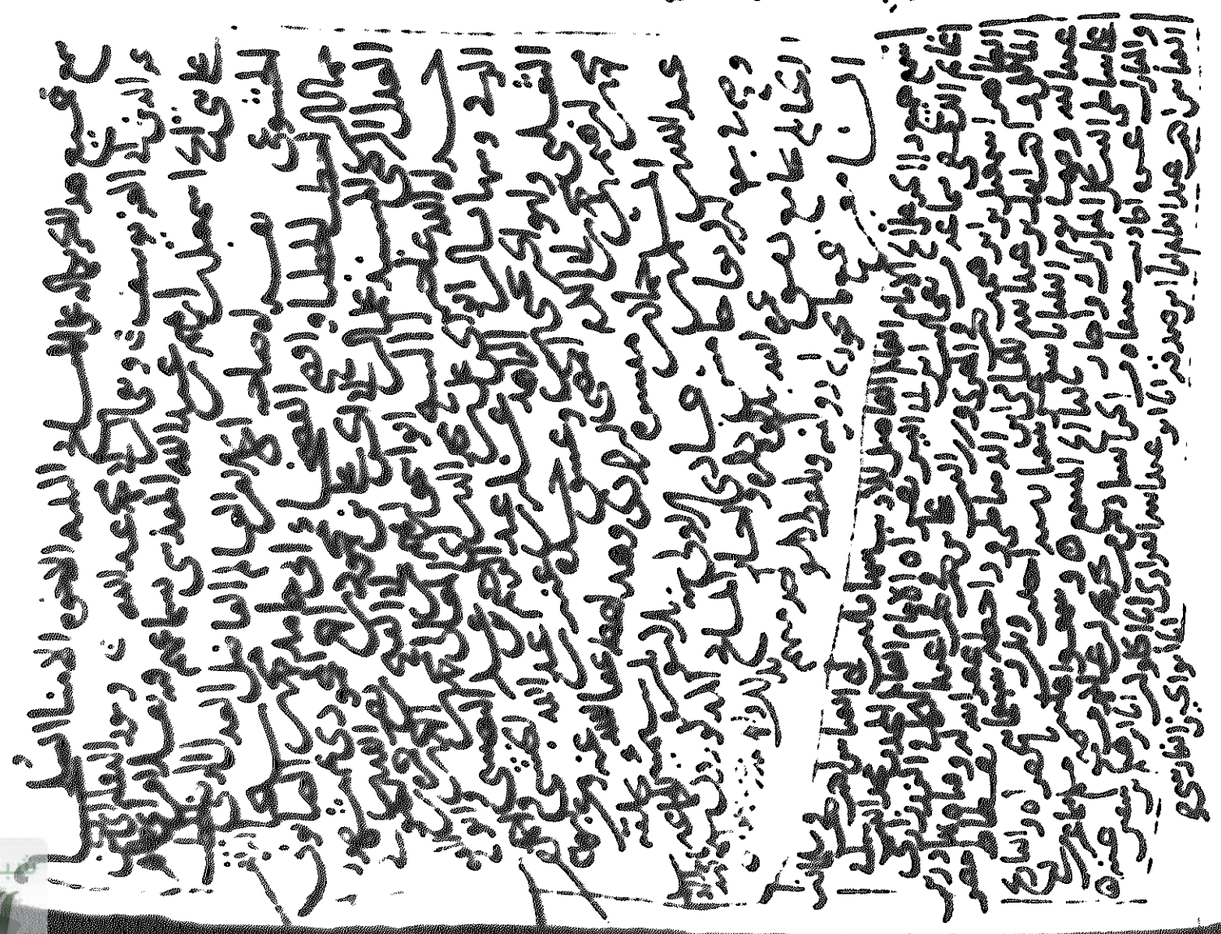

بسم الله الرحمن الرحيم

أخبرنا الشيوخ الثقات أبو الحسن محمد بن أحمد بن علي القرطبي وأبو عبد الله الحسين
ابن إبراهيم بن الحسن وأبو محمد عبد العزيز بن عمر بن أبي طاهر الأربلياني وأبو محمد
محمد الرحمن بن أبي الفهم بن عبد الرحمن البلداني وأبو إسحاق إبراهيم بن بركات بن إبراهيم
الخشوعي وآخرون عليهم بمعنى وأنا أسمع قال لهم أجزتم الشيخ أبو طاهر زكريا
ابن إبراهيم بن هاشم الهاشمي الخشوعي قراءة عليه قال أنا أبو محمد هبة الله بن أحمد بن محمد
الأكفاني قراءة عليه قال أخبرنا الشيخ الإمام الحافظ أبو بكر أحمد بن علي بن
ثابت الخطيب البغدادي بلفظه بدمشق قال

ذكر الحث على طلب العلم والأمر بها والترغيب عليها وبيان فضلها

أخبرنا أبو الحسن علي بن محمد بن أحمد بن عثمان الطرازي بنيسابور نا أبو
العباس محمد بن يعقوب الأصم نا الحسن بن علي بن عفان العامري نا الحسن
ابن عطية نا أبو خالد عن أنس بن مالك قال قال رسول الله صلى الله عليه وسلم
اطلبوا العلم ولو بالصين فإن طلب العلم فريضة على كل مسلم

أخبرنا أبو الحسن محمد بن الحسن بن محمد بن الفضل المتوثي قال نا أبو
سهل أحمد بن محمد بن زياد القطان نا محمد بن غالب التمتام ح وحدثنا
أبو الحسن العباس بن عمر بن العباس الكلوذاني نا عثمان بن أحمد الدقاق
نا جعفر بن هاشم ومحمد بن غالب بن حرب قالا نا الحسن بن عطية زاد
ابن الفضل النراز نا أبو خالد هو زاد بن الفضل طريف بن سلمان
اتفقا عن أنس قال العباس بن مالك إن النبي صلى الله عليه وسلم

عبد الله بن

وأبا

قال اطلبوا العلم ولو بالصين فإن طلب العلم فريضة على كل مسلم

أخبرنا أبو محمد عبد الله بن يحيى بن عبد الجبار السكري نا
محمد بن يوسف الخراص نا عبد الله بن محمد بن أبي الدنيا نا أبو بكر الأعين
ح وأخبرنا أبو الحسن علي بن حمزة بن أحمد المؤذن بالبصرة نا أبو بكر
أحمد بن عبد الله النهروجري نا محمد بن يزيد الواسطي نا العباس بن الطالب
ببغداد قالا نا الحسن بن عطية عن أبي خالد عن أنس بن مالك قال قال رسول الله
صلى الله عليه وسلم اطلبوا العلم ولو بالصين زاد العباس بن طالب
العلم فريضة على كل مسلم

أخبرنا القاضي أبو بكر أحمد بن الحسن
ابن أحمد الحرشي بنيسابور نا أبو العباس محمد بن يعقوب الأصم نا إبراهيم
ابن مرزوق البصري بمصر ح وأخبرنا أبو علي الحسن بن أحمد بن إبراهيم
ابن شاذان النراز نا أبو سهل أحمد بن محمد بن عبد الله بن صالح بن بويه
وأخبرنا أبو نعيم أحمد بن عبد الله بن أحمد الحافظ بأصبهان نا أبو بكر
أحمد بن يوسف بن خلاد نا محمد بن يونس بن موسى قالا نا عبد الله بن داود الخريبي
عن عاصم وفي حديث محمد بن يونس قال نا عاصم بن رجاء بن حيوة ح وأخبرنا
أبو الحسن علي بن أحمد بن عمر المقرئ نا محمد بن عبد الله بن إبراهيم الشافعي نا معاذ
ابن المثنى نا مسدد نا ابن داود قال سمعت عاصم بن رجاء بن حيوة يحدث
عن داود بن جميل عن كثير بن قيس قال كنت جالسا مع أبي الدرداء
في مسجد دمشق فأتاه رجل فقال يا أبا الدرداء جئتك من المدينة
مدينة الرسول صلى الله عليه وسلم لحديث بلغني أنك تحدثه عن

رسول الله صلى الله عليه وسلم قال ولا حتكاده قال لا قال ولا
لتجارة قال لا جئت لا لهذا الحديث قال لا قال فإني سمعت رسول
الله صلى الله عليه وسلم يقول من سلك طريقا يطلب فيه علما سلك
به طريقا من طرق الجنة وإن الملائكة لتضع أجنحتها رضا لطالب
العلم وإن فضل العالم على العابد لفضل القمر ليلة البدر على سائر
الكواكب وإن العالم ليستغفر له من في السموات ومن في الأرض
وكل شيء حتى الحيتان في جوف الماء وإن العلماء ورثة الأنبياء وإن الأنبياء
لم يورثوا دينارا ولا درهما وإنما ورثوا العلم فمن أخذه أخذ بحظ وافر
وهذا لفظ حديث الأصم ورواه عبد الوهاب بن الضحاك
العرضي عن إسماعيل بن عياش الحمصي عن عاصم بن رجاء بن حيوة كرواية
ابن داود أخبرنا أبو الحسن محمد بن أحمد الغنجي وأبو محمد
الحسن بن علي بن محمد الجوهري قالا أنا أبو الحسين المظفر بن الحافظ نا أبو بكر محمد بن
سليمان الباغندي نا عبد الوهاب بن الضحاك نا ابن عياش عن عاصم
ابن رجاء بن حيوة عن داود بن جميل عن كثير بن قيس قال جاء رجل من
أهل المدينة إلى أبي الدرداء بدمشق يسأله عن حديث بلغه عنك
أبو الدرداء عن رسول الله صلى الله عليه وسلم فقال له أبو الدرداء
ما جاء بك يا ابن أخي قال جئت أطلب حديثا بلغني أنك تحدث به
حيث طلب لا لهذا الحديث قال لا قال فما جاء بك قال ما

لا علم

أحمد

فإني سمعت رسول الله صلى الله عليه وسلم يقول من خرج
من بيته يطلب علما إلا وضعت له الملائكة أجنحتها رضا بما
يطلب ولا يسأل الله به طريقا إلا الجنة وإن العالم ليستغفر له من
في السماء ومن في الأرض حتى الحيتان في البحر وفضل العالم على العابد
كفضل القمر ليلة البدر على سائر الكواكب إن العلماء هم ورثة الأنبياء
إن الأنبياء لم يورثوا دينارا ولا درهما وإنما ورثوا العلم فمن أخذ به أخذ بحظ وافر
أخبرنا أبو غسان بن أبي الربيع الكوفي عن أبي عياش بها أنا أبو الحسن محمد
بن محمد بن عبد الله بن أبي بكر بن شاذان وأبو عبد الله محمد بن عبد الواحد بن محمد
بن جعفر وأبو القاسم علي بن المحسن التنوخي قالوا أنا أبو علي بن عبد الله
بن جعفر وأبو القاسم علي بن الحسن بن أحمد فهد الموصلي نا أبو يعلى أحمد بن علي المثنى نا غسان
ابن الربيع عن إسماعيل بن عياش عن عاصم بن رجاء بن حيوة عن داود بن قيس
أن رجلا جاء من المدينة إلى أبي الدرداء يسأله عن حديث فقال
له أبو الدرداء ما أظن جئت إلا في طلب حديث وشاق
الحديث بطوله أخبرنا أبو بكر أحمد بن طلحة بن هرون الواعظ أنا أبو
أبو عمرو عثمان بن محمد بن يوسف العلاف قال أخبرنا أبو بكر عثمان بن أحمد
أبو بكر محمد بن عبد الله بن الشافعي نا يعقوب بن يوسف القزويني نا
محمد بن سعيد بن سابق نا أبو جعفر الرازي عن عاصم بن علي العقيلي
عن زر بن حبيش قال أتيت صفوان بن عسال المرادي

أحمد

فقال ما جاء بك قلت ابتغاء العلم قال فاني سمعت رسول الله صلى
الله عليه وسلم يقول من خرج من بيته ابتغاء العلم وضعت الملائكة
اجنحتها له رضا بما يصنع ه اخبرنا ابو الحسن علي بن
ابي طالب الواعظ باصبهان نا سليمن بن احمد ابو القاسم الطبراني
قال سمعت ابا يحيى زكريا بن يحيى الساجي قال كنا نمشي في ارض البصرة
الى بعض المقابر فاسرعنا المشي وكان معنا رجل مجذوم فقال
قفا ارفعوا ارجلكم عن اجنحة الملائكة لا تكسروها فاستهزئ
فما زال من تواضعه حتى جفت رجلاه وسقطتا ه اخبرنا
ابو الحسن علي بن القاسم بن الحسن الشاهد نا البصري نا ابو زرعة الهراني
نا عبد الله بن ابي مريم الانماطي بالبصرة سنة تسع واربعين ومائتين
نا حمزة بن رزيق عن ابي يطيع معوية بن يحيى قال اوحى الله تعالى
الى داود عليه السلام ان اتخذ نعلين من حديد وعصا من حديد
وواظب العلم حتى تنكسر العصا ويخرق النعلان ه اخبرنا
علي بن احمد بن عمر المقرئ اجازة وحدثنيه الحسن بن محمد الخلال عنه
قراءة نا ابرهيم بن احمد بن الحسن المرستيني نا احمد بن محمد بن الحسن بن
ابي حمزة نا احمد بن وزير الواسطي قال سمعت يزيد بن هرون يقول
قلت كما ترى يا ابا اسمعيل هل ذكر الله عز وجل اصحاب
الكهف في القرآن فقال نعم الم تسمع الى قوله عز وجل فلولا

من كل فرقة منهم طائفة ليتفقهوا في الدين ولينذروا
قومهم اذا رجعوا اليهم فهذا في كل من يحمل فطلب العلم والفقه
ويرجع به الى من وراءه فعلمناه ه اخبرنا ابو القسم الازهري
والحسن بن محمد الخلال قالا نا محمد بن العباس الخزاز نا عبد الله بن ابي
داود نا احمد بن ابي سليمن نا عبد الله بن عمر نا الوليد بن مسلم
عن عمر بن نافع عن عكرمة عن ابن عباس في قوله تعالى السائحون
قال هم طلبة الحديث ه اخبرنا علي بن احمد بن عمر المقرئ قراءة
عليه نا اسمعيل بن علي الخطبي نا عبد الله بن احمد بن حنبل قال سألت
ابي عن من طلب العلم ترى له ان يلزم رجلا عنده علم فطلب عنده او يرى
له ان يرحل الى المواضع التي فيها العلم فيسمع منهم قال يرحل بل
عن الكوفيين والبصريين واهل المدينة ومكة يشافه الناس
ليسمع منهم ه اخبرنا ابو القسم بن عبد الرحمن بن محمد بن الحسن الدينوري
نا ابو علي احمد بن عبد الله الاصبهاني قال سمعت ابا عبد الله محمد بن محمد
ابن اسحق العطار يقول سمعت عبد الله بن احمد بن حنبل يقول سمعت
ابي يقول طلب علو الاسناد من الدين ه اخبرنا ابو نعيم الحافظ
اخبرني محمد بن عبد الله الضبي في كتابه حدثني ابو عمر عبد الواحد
ابن احمد بن محمد بن عمر القرشي نا ابي نا جعفر الطيالسي قال سمعت

سمعت يحيى بن معين يقول اربعة لا تؤنس منهم رشدا احدهم ابن ابي زائدة
القاضي وابن المحدث شد رجل كتبت في بلده وابن رجل في طلب
الحديث اخبرني محمد بن القسم الازرق بها ابو طلحة محمد بن
العباس ابن محمد بن عصام هكذا هو وقال سمعت عبد الرحمن بن ابراهيم
قال سمعت ابراهيم بن ادهم قال ان الله تعالى يرفع البلاء عن هذه الامة
بركة اصحاب الحديث اخبرنا ابو منصور احمد بن الحسن
ابن علي بن عمر بن محمد السكري بها انبا اسمعيل الوراق املاء علي محمد
احمد بن الحسن بن علي بن ماشر بها ويكون لي عتاب لا عن بارد ما
ابن عدي قال رايت ابن المبارك في النوم فقلت ما فعل الله بك
قال غفر لي وحلني في اهل بيته اخبرنا ابو الحسن بن الفضل
الطائي انبا عبد الله بن جعفر بن درستويه النحوي بها يعقوب
ابن سفيان حدثني الفضل بن زياد قال قال احمد بن حنبل لي في زمان
ابن المبارك الطلب للعلم منه رجل الى اليمن والى مصر والى الشام
والبصرة والكوفة وكان من رواة العلم واهل ذلك الشأن
عن الصغار والاكابر عن عبد الرحمن بن مهدي وعن الفوارس
وجمع امرا عظيما وقال يعقوب حدثني الفضل قال سمعت احمد
وقال له رجل عن من ترى ان نكتب الحديث فقال له اخرج الى الحجاز

ابن يونس وله شيخ الاسلام هو اخبرنا ابن الفضل انبا عبد الله
ابن جعفر بها يعقوب حدثني يونس بن عبد الملك بها عبد الرزاق بها
معمر قال قال لي ايوب ان كنت راحلا الى احد فارحل الى الشام
والا فالزم تجارتك هو اخبرنا ابو الحسن محمد بن احمد بن محمد بن احمد
ابن رزق البزاز بها اسمعيل بن علي الخطبي وابو علي بن الصواف قالا
احمد بن جعفر بن حمدان قالوا انبا عبد الله بن احمد بن حنبل حدثني ابي بها عبد الصمد
بها هشام بها عاصم بن بهدلة حدثني زر بن حبيش قال قدمت في
خلافة عثمان وانما حملني على الوفادة لقي ابي بن كعب واصحاب
رسول الله صلى الله عليه وسلم هو اخبرنا ابن الفضل انبا
عبد الله بن جعفر بها يعقوب بن سفيان بها عبد الرحمن بن ابراهيم عن
الدارقطني عن ابي الطاهر عن ابي العالية قال كنا نسمع بالرواية عن
اصحاب رسول الله صلى الله عليه وسلم بالمدينة والبصرة
فلم نرض حتى ارتحلنا منهم هو اخبرنا ابو سعيد
محمد بن موسى بن الفضل بن شاذان الصيرفي في نيسابور بها ابو العباس
محمد بن يعقوب الاصم بها محمد بن اسحاق الصغاني بها ابو نوح قراد
بها ابو جعفر الرازي عن الربيع بن انس عن ابي العالية قال كنا نسأل
الرجل منذ ثلاثين سنة لا يسمع منه فاول ما افقد منه صلاته
فان اجده يقيمها اقمت وسمعت منه وان اجده يضيعها

رجعت ولم اسمع منه وقلت هو لغير الصلاة اضيع ٥ اخبرنا ابو عبد الله
احمد بن عبد الله بن الحسن بن اسمعيل المحاملي والحسن بن ابي بكر بن شاذان قالا
انا محمد بن محمد بن مالك الاسدآباذي نا ابو الاحوص محمد بن الهيثم القاضي نا ابو
سعيد الجعفي نا وكيع قال كنت اراك ابن عون في النوم من شوقي اليه
وانا اخلف ابي الاعمش فلما مات الاعمش رحلت اليه فسمعت منه ٥
اخبرنا ابن الفضل انا عبد الله بن جعفر نا يعقوب بن سفيان حدثني
الفضل بن زياد قال سمعت ابا عبد الله يقول ليس يتم الى معمر احد الا
وجدته فوقه رحل في الكسل الى اليمن وهو اول من رحل فقال له ابو
جعفر والشام فقال لا الجزري ٥ اخبرنا ابو عمر عبد الواحد بن محمد بن
عبد الله بن مهدي البزاز انا ابو عبد الله محمد بن مخلد العطار نا احمد بن منصور بن راشد
نا علي بن الحسن نا ابو حمزة عن الاعمش عن ابي الضحى عن مسروق قال قال عبد الله
والذي لا اله غيره لقد اخذت من في رسول الله صلى الله عليه وسلم بضعا
وسبعين سورة ولو اعلم احدا اعلم بكتاب الله مني تبلغني الابل اليه لاتيته
اخبرنا ابن الفضل نا عبد الله بن جعفر نا يعقوب بن سفيان نا ابن نمير نا يحيى
ابن عيسى عن سفيان عن الاعمش عن مسلم عن مسروق قال قال عبد الله ما انزلت
اية الا وانا اعلم فيما انزلت ولو اني اعلم ان احدا اعلم بكتاب الله مني تبلغني الابل
او الركاب لاتيته ٥ اخبرنا ابو الحسن محمد بن عبد الله بن محمد الحناني
نا علي بن محمد بن الزبير الكوفي نا اسحق بن عثمان نا جعفر بن عون نا عيسى
الحناط عن الشعبي قال لو ان رجلا سافر من اقصى الشام الى اقصى اليمن
يحفظ كلمة ينتفع بها يستقبله من عمره ٥ لكان سفره لا يضيع ٥

وجدته فوقه رحل في الكسل الى اليمن وهو اول من رحل فقال له ابو جعفر والشام فقال لا الجزري

انشدني ابو علي الحسن بن علي بن محمد الوحشي الحافظ باصبهان
قال انشدنا ابو الفضل العباس بن محمد الرازي الطبساني

رحلت لطلب العلم مجتهدا وزينة المرء في الدنيا الاحاديث
لا يطلب العلم الا بالذي ولين يغضه الا الخنانيث
لا يعجبن بالي وقت ترحله فانما هذه الدنيا مواريث

ذكر رجل ضني الله من شيخ صلى الله على نبيه وعليه وسلم وقنا في طلب العلم
اخبرنا ابو بكر احمد بن محمد بن احمد بن غالب الخوارزمي نا ابو القاسم عبد الرحمن بن ابي
علي بن العباس بن حمدان نا محمد بن عبد الله بن اسحق بن ابرهيم الحنظلي نا
سفين بن عيينة عن عمرو بن دينار انه سمع سعيد بن جبير يقول قال ابن
عباس ان نوفا البكالي يزعم ان موسى ليس بصاحب الخضر انما هو موسى اخر
فقال ابن عباس كذب عدو الله قال ابن عباس نا ابي بن كعب عن رسول
الله صلى الله عليه وسلم ان موسى عليه السلام قام في بني اسرائيل خطيبا
فسئل اي الناس اعلم فقال انا فعتب الله عليه حيث لم يرد العلم اليه
فقال عبدي عندي مجمع البحرين وهو اعلم منك قال اي رب كيف لي به فقال
تاخذ حوتا فتجعله في مكتل فحيث فقدت الحوت فهو ثم قال لفتاه يوشع
فجعله في مكتل ثم انطلقا يمشيان معه فناما يوشع بن نون حتى اتيا
الصخرة فناما واضطرب الحوت في المكتل فخرج منه فسقط في البحر
فامسك الله عن الحوت الماء مثل الطاق وجاوز موسى فلما استيقظ
موسى نسي ان يخبره بالحوت وقال له اتني غداءنا

نعيم بن

إلا الشيطان أن أذكره الآية فلما كان من الغد قال لموسى آتنا غداءنا
لقد لقينا من سفرنا هذا نصبا ولم يجد النصب حتى جاوز حيث أمره الله
قال ذلك ما كنا نبغي فارتدا على آثارهما قصصا فوجدا خضرا نائما
حتى أسهيا إلى الصخرة وهي الحوت سربا وكان لهما عجبا فإذا رجل مسجى بثوب
فسلم موسى فقال الخضر وأنى بأرضك السلام أو قال ما أرضك السلام
أنا موسى فقال موسى يا موسى بني إسرائيل أنت قال نعم أفأتبعك على أن تعلمني مما علمت
رشدا قال إنك لن تستطيع معي صبرا يا موسى إني على علم علمنيه الله لا تعلمه أنت
وأنت على علم علمكه الله لا أعلمه قال إن شاء الله صابرا
قال فإني أتبعك على أن تعلمني مما علمت رشدا قال إنك لن تستطيع معي
صبرا وكيف تصبر على ما لم تحط به خبرا قال ستجدني إن شاء الله صابرا
ولا أعصي لك أمرا قال فإن اتبعتني فلا تسألني عن شيء حتى أحدث لك منه ذكرا
فانطلقا يمشيان إلى الساحل فعرف الخضر فحملوه في السفينة فلم
يبغيا إلا والخضر قد قلع لوحا فقال موسى خرقتها لتغرق أهلها
لقد جئت شيئا إمرا قال ألم أقل إنك لن تستطيع معي صبرا قال لا تؤاخذني بما
نسيت فكانت الأولى من موسى نسيانا قال وجاء عصفور فوقع على
حرف من السفينة فنقر في البحر فقال له الخضر ما نقص علمي
وعلمك من علم الله إلا كما نقص العصفور من هذا البحر فلما خرجا من البحر
أبصر غلمانا يلعبون فتناوله فقطع رأسه فقال موسى
أقتلت نفسا زكية بغير نفس لقد جئت شيئا نكرا قال ألم أقل لك
إنك لن تستطيع معي صبرا قال إن سألتك عن شيء بعدها فلا تصاحبني
قد بلغت من لدني عذرا فانطلقا حتى إذا أتيا أهل قرية استطعما

أهلها فأبوا أن يضيفوهما فوجدا فيها جدارا يريد أن ينقض فقال الخضر هكذا
بيده فأقامه فقال له موسى لو شئت لاتخذت عليه أجرا قال هذا فراق بيني وبينك سأنبئك بتأويل ما لم تستطع عليه صبرا
أما السفينة فكانت لمساكين يعملون في البحر فأردت أن أعيبها وكان وراءهم ملك يأخذ كل سفينة صالحة غصبا
فكان كافرا فقال ابن عباس وكان أمامهم يأخذ كل سفينة صالحة غصبا
أخبرنا أبو القاسم عبيد الله بن محمد بن عبد الله الحافظ بالمرستان على محمد بن
شداد المعمري نا عبد الله بن محمد بن عبد العزيز نا أبو الربيع الزهراني نا يعقوب
القمي نا هرون بن عنترة عن أبيه عن ابن عباس قال سأل موسى عليه السلام ربه
ملكه وحاجته قال أي رب أي عبادك أحب إليك قال الذي يذكرني ولا ينساني
قال رب فأي عبادك أعلم قال أبغي علم الناس إلى علمه عسى أن يصيب كلمة
تهديه إلى هدى أو ترده عن ردى قال رب فأي عبادك أقضى قال
الذي يقضي بالحق ولا يتبع الهوى قال فأي ذلك يا رب قال الخضر قال
وأين أطلبه قال على الساحل عند الصخرة التي انفلت عندها الحوت
قال فخرج موسى يطلبه حتى كان منه ما ذكر الله تعالى فأتى موسى إلى الصخرة
عند البحر فسلم عليه وألقى ثوبه على صاحبه فقال له موسى إن لي أن أصحبك
قال إنك لن تطيق صحبتي قال بلى قال فإن صحبتني فلا تسألني عن شيء حتى أحدث
لك منه ذكرا فانطلقا حتى إذا ركبا في السفينة خرقها قال أخرقتها
لتغرق أهلها لقد جئت شيئا إمرا قال ألم أقل لك إنك لن تستطيع معي صبرا

قال لا تؤاخذني بما نسيت ولا ترهقني من أمري عسرا فانطلقا حتى إذا
لقيا غلاما فقتله قال أقتلت نفسا زكية بغير نفس لقد جئت شيئا نكرا
قال ألم أقل لك إنك لن تستطيع معي صبرا قال إن سألتك عن شيء بعدها فلا
تصاحبني قد بلغت من لدني عذرا فانطلقا حتى إذا أتيا أهل قرية استطعما
أهلها فأبوا أن يضيفوهما فوجدا فيها جدارا يريد أن ينقض فأقامه قال
لو شئت لاتخذت عليه أجرا قال هذا فراق بيني وبينك سأنبئك بتأويل ما لم
تستطع عليه صبرا قال الخضر يا موسى إني على علم من علم الله علمنيه لا تعلمه أنت
وأنت على علم من علم الله علمكه لا أعلمه قال الله تعالى فاستأذنه في العود إلى
مجمع البحرين قال يا موسى هل أدلك على من هو أعلم منك قال لا قال هذا
مجمع البحرين لقي في الأرض مكان أعلم منه قال وبعث ربك إلى كفار
فجعل يستقي من الماء بمنقاره قال يا موسى لم ترى هذا الكفار ذرة من
هذا الماء قال ما أقل ما رزقي قال فإن علمي وعلمك في علم الله كقدر ما حمل
هذا الكفار من هذا الماء وكان موسى قد حدث نفسه بأنه ليس أحد أعلم
منه أو تكلم به ثم أمر أن يأتي الخضر ع قال بعض أهل العلم
إن فيما عاناه موسى من الأدب والتعفف وصبره عليه من التواضع والخضوع
للخضر بعد معاناته وصبره مع محل موسى من الله عز وجل وموضعه من كرامته
وشرف نبوته دلالة على ارتفاع قدر العلم وعلو منزلة أهله وحسن
التواضع لمن يلتمس منه ويؤخذ عنه ولو ارتفع عن التواضع لمخلوق
أحد بارتفاع درجته وسمو منزلته لسبق إلى ذلك موسى ع لما ألهمه
الجد والاجتهاد ولازعاج على الوطن والحرص على الاستفادة مع

الاعتراف بالحاجة إلى أن يصل من العلم إلى ما هو غاية عند ذلك على
أنفس في الخلق من يطلع على هذه الحال ولا يلتفت عنها ه وقد نقل
عن واحد من أصحاب رسول الله صلى الله عليه وسلم في الحديث
إلى البلاد البعيدة وعن من التابعين بعدهم كمن يوجد أحاديثهم إلى
أدنى البلاد لغنهم بمشيئة الله وعونه ه

ذكر من رحل في حديث واحد من الصحابة

الأكبرين رضي الله عنهم أجمعين

أخبرنا أبو بكر محمد بن أحمد بن يوسف الصباغ والحسن بن أبي بكر
قالا أنا أحمد بن يوسف بن خلاد العطار ح وأخبرنا أبو الفرج فاطمة بنت
هلال بن أحمد الكرخي قالت أنا عثمان بن أحمد بن عبد الله الدقاق نا الحسن بن إسماعيل
التميمي نا يزيد بن هرون أنا هشام بن يحيى عن القسم بن عبد الواحد المكي ح وحدثني
أبو القسم عبد الله بن أحمد بن علي الشوذبي لفظا بأصبهان وسياق الحديث له
نا أبو بكر محمد بن إبراهيم بن علي بن المقري نا أبو يعلى الموصلي نا شيبان نا هشام
بن القسم بن عبد الواحد حدثني عبد الله بن محمد بن عقيل بن أبي طالب أن جابر بن
عبد الله حدثهم قال بلغني عن رجل من أصحاب رسول الله صلى الله عليه وسلم
حديث سمعه من رسول الله صلى الله عليه وسلم [illegible]
[illegible] فاشتريت عليه رحلي فسرت إليه شهرا حتى أتيت الشام فإذا
هو عبد الله بن أنيس الأنصاري قال فأرسلت إليه أن جابرا على
الباب قال فرجع إلينا الرسول فقال جابر بن عبد الله فقلت نعم

قال فرجع الرسول الله فرجع الى فاعتنقني واعتنقته قال قلت حديث
بلغني انك سمعته من رسول الله صلى الله عليه وسلم في المظالم لم اسمعه
خشيت ان ارتد او يموت قبل ان اسمعه قال سمعت رسول الله
صلى الله عليه وسلم يقول يحشر الله العباد او قال يحشر الله الناس قال
او ما بيده الى الشام عراة غرلا بهما قلت ما بهما قال ليس معهم شيء
قال فينادي بصوت يسمعه من بعد كما يسمعه من قرب انا
الملك انا الديان لا يطلبن اليوم لاحد من اهل الجنة ان يدخل الجنة
وله حق على احد من اهل النار ولا احد من اهل النار له حق على
من اهل الجنة قبله مظلمة حتى اللطمة بالكف قلنا وكيف وانما
ياتي الله عراة غرلا بهما قال بالحسنات والسيئات وروى عن ابي
داود الحبشي عن جابر بن عبد الله بحديث عبد العزيز بن علي
الازجي نا علي بن محمد الحربي نا طاهر بن هلال البخاري نا محمد بن عبد الله الفرغاني
البخاري نا يحيى بن النضر نا عيسى بن نجيح عن عمرو بن الصبح عن مقاتل بن حيان عن
ابي داود الحبشي ان جابر بن عبد الله قال بلغني حديث في القصاص وانا
صاحب الحديث بمصر فسألت عن صاحبه الحديث فقالت عليه فاذا
بمواب لاط فقرعت الباب فخرج الي اسود فقلت هذا
فلان فسكت عني ودخل فقال اعرابي يطلب فقال اذهب فقل له
من انت فقلت انا جابر بن عبد الله صاحب رسول الله صلى الله عليه
وسلم قال فخرج الي فرحب بي واخذ بيدي فلما حدثني في القصاص

بلغني انه

رجلا من

لوله الباب

لا اعلم احدا ممن بقي احط له ذنبك وقال الحسن سمعت رسول الله صلى الله
عليه وسلم يقول ان الله يبعثكم يوم القيمة حفاة عراة غرلا وهو تعالى
على عرشه ينادي بصوت له رفيع غير فظيع يسمع البعيد كما يسمع القريب
يقول انا الديان لا ظلم عندي وعزتي لا يجاورني اليوم ظالم ولو لطمة
ولو ضربة بدفع يد ولا قصاص لها من القرناء ولا لمن الحجر انه الحجر
ولا لمن العود ان خدش صاحبه ذلك انزل على في كتابه ويصح
الموازين القسط القيمة فلا تظلم نفس شيئا قال رسول الله صلى الله عليه
وسلم ان اخوف ما اخاف على امتي بعدي عمل قوم لوط لا اطيق تاتي الدبر
ادبارا في الرجل بالرجل والنساء بالنساء اخبرنا ابو نعيم الحافظ
نا احمد بن احمد الكشي نا موسى بن الحميدي نا سفيان نا ابن جريج قال
سمعت ابا سعد الاعمى يحدث عطاء بن ابي رباح قال خرج ابو ايوب
الى عقبة بن عامر وهو بمصر يسأله عن حديث سمعه من رسول الله صلى
الله عليه وسلم فلما قدم اتى منزل مسلمة بن مخلد الانصاري وهو امير
مصر واخبره فعجل فخرج اليه فعانقه وقال ما جاء بك يا ابا ايوب
قال حديث سمعته من رسول الله صلى الله عليه وسلم لم يبق احد سمعه
غيري وغيرك في ستر المؤمن قال نعم سمعت رسول الله صلى الله
عليه وسلم يقول من ستر مؤمنا في الدنيا ستره الله يوم القيمة

وقال له ابو ايوب صدقت ثم انصرف ابو ايوب الى راحلته فركبها
راجعا الى المدينة فما ادركه احد من مسلمة من مخلد الا بعريش مصر
اخبرنا ابو عبد الله الحسين بن محمد بن بطة العكبري
وكان عبدا صالحا نا ابو محمد جعفر بن محمد بن نصير الخلدي نا ابو علي بشر
بن موسى الاسدي نا ابو عبد الرحمن المقرئ نا عبد الرحمن بن زياد حدثني مسلم
ابن يسار ان رجلا من الانصار كان من المدينة الى عقبة بن عامر وهو
بمصر حتى لقيه فقال له ما انت سمعت من رسول الله صلى الله عليه وسلم
يقول من ستر مؤمنا في الدنيا ستره الله يوم القيمة فقال نعم قال
نكبر الانصاري رحمكم الله انصرف فيه اخبرنا ابو محمد الجوهري نا
الصباح نا احمد بن يوسف بن خلاد نا الحسن بن محمد بن اشرس نا هشام
بن اسحق بن زرقان الحمصي ابو هاشم الدمشقي قال جاء رجل من اهل
المدينة الى مصر فقال لكاتب امير مصر قل للامير يخرج الي فقال الكاتب
ما قال لنا احد عند نزلنا هذا البلد غزلا فاما ان يقال انشادنا لنا
على الامير فقال انه يقول له هذا فلان بالباب فخرج اليه الامير قال
انما اتيتك اسألك عن حديث واحد فيمن ستر عورة مسلم قال نعم
رسول الله صلى الله عليه وسلم يقول من ستر عورة مسلم فكانما احيا
موءودة اخبرنا ابو القاسم عبد الله بن احمد الصيرفي

اما الحسين بن عمر الضراب نا محمد بن محمد بن شعيب البلخي نا شريح
ابن يونس نا هشيم عن سنان عن حريث حيان ان رجلا رحل الى مصر
في هذا الحديث ولم يقل بلغه حتى رجع من شرق على اخيه في الدنيا ستر الله
عليه في الآخرة بهذا الحديث وذكر البرقاني انا محمد بن عبد الله
ابن حمشيذ نا العروي نا ابو الحسن بن ادريس نا معن بن عيسى انا مالك ان
رجلا خرج الى مسلمة بن مخلد بمصر فحدثه سمعه من رسول الله صلى
الله عليه وسلم به اخبرنا القاضي ابو عمر القسم بن جعفر بن عبد الواحد
الهاشمي بالبصرة نا ابو علي محمد بن احمد بن عمرو اللؤلؤي نا ابو داود سليمان بن
الاشعث نا الحسن بن علي نا يزيد نا الجريري عن عبد الله بن بريدة
ان رجلا من اصحاب النبي صلى الله عليه وسلم رحل الى فضالة بن عبيد وهو
بمصر فقدم عليه فقال اني لم اتك زائرا ولكني سمعت رسول الله صلى
الله عليه وسلم يحدث ان لحوائج ان تكون عندك منه علم قال ما هو قال الذي ذكرا
وساق الحديث اخبرنا ابو علي عبد الله بن محمد بن احمد بن فضالة
الحافظ النيسابوري بالري انا عبد الله بن محمد السندي النيسابوري
انا عبد الله بن احمد بن مسلم الجوزبذي نا نصر بن مرزوق ابو الفتح
المصري قال سمعت عمر بن ابي سلمة يقول قلت للاوزاعي
انا الرجل منا ربما اقام ولم اسمع منك الا ثلاث حديثا قال

وتستقل لي حديثا في اربعة ايام لقد شارطت ابن عبد الله الى حمص
واشتري ناضحا وارحل اليها حتى تسأل عقبة بن عامر عن حديث واحد
وانصرف وانت تستقل لي حديثا في اربعة ايام ؟

ذكر الرواية عن التابعين في الفتيا بمثل ذلك

اخبرنا ابو الحسن محمد بن احمد بن رزق الزيات نا ابو جعفر محمد بن عمرو البختري
الرزاز نا ملاعب جعفر بن هاشم البزاز نا العسكري نا علي بن حرب نا عبد الرحمن
ابن مهدي عن مالك بن انس واخبرنا محمد بن الفتح البزاز نا ابو جعفر
احمد بن عبد الله بن سالم نا عبد الرحمن قال سمعت مالكا قال قال
سعيد بن المسيب لست لاشتهي الامام والسائل في طلب الحديث الواحد
اخبرنا محمد بن الحسين بن الفضل القطان نا عبد الله بن جعفر نا
يعقوب بن سفيان حدثني عبد العزيز الاويسي نا مالك بن انس ابو بلغه
ان سعيد بن المسيب قال ان لست لاشتهي طلب الحديث الواحد فاسافر فيه
الايام والليالي قال مالك وكان سعيد بن المسيب يحلف
الى ان يموت بالشجرة وهو ذو الحليفة رواه خالد بن نزار عن مالك
عن يحيى بن سعيد عن ابن المسيب ورواه اسحق بن محمد الفروي عن مالك
بلغه عن يحيى بن سعيد عن ابن المسيب واما رواية خالد بن نزار
واخبرني الحسن بن ابي طالب نا محمد بن العباس الخزاز نا ابو بكر بن ابي داود

عن عبد الله

اما

نا احمد بن صالح نا حدثني ابن نافع عن مالك بن انس عن يحيى بن سعيد عن سعيد بن
المسيب قال ان كنت لارحل الايام والليالي في طلب الحديث الواحد
وانا رواه اسحق بن محمد الفروي واخبرنا ابو العلا محمد بن الحسن بن محمد
الوراق نا ابو بكر احمد بن كامل القاضي نا ابو اسمعيل الترمذي نا اسحق بن
محمد الفروي نا مالك انه بلغه عن يحيى بن سعيد عن سعيد بن المسيب انه كان
لا يسير الليالي في الحديث الواحد واخبرنا ابو سعد محمد بن موسى بن
الفضل النصيري نا ابو العباس محمد بن يعقوب الاصم نا الربيع بن سليمان نا
ايوب بن سويد نا يحيى بن يزيد الناهلي من اهل البصرة وكان يسمى
قال عبد الله بن عمرو بن العاص لابني نوفل بن عبد مناف لقد حدثت عني
حديثا ان مات لا اجد عند غيره فرحلت حتى قدمت عليه العراق فسألته
عن الحديث فحدثني واخذ علي عهدا ان لا اخبر به احدا ما دمت لهم يعمل
بما حدثتهم فلما كان يوم جاء حتى صعد المنبر فاذا ورد استوى قائما
حتى الاستعبرة فيه حتى اخذ باحدى عضادتي المنبر ثم قال على بال اقوام
يكذبون علينا يزعمون ان عندنا عن رسول الله صلى الله عليه وسلم ما ليس عندنا
غير ما في رسول الله صلى الله عليه وسلم كان عاما ولم يكن خاصا بما عندي
عنه ما ليس عند المسلمين الا ما في قرابتي هذا واخرج صحيفة فاذا فيها
من احدث حدثا او اوى محدثا فعليه لعنة الله والملائكة والناس اجمعين
لا يقبل منه صرف ولا عدل قال ابو الاشعث بن قيس وعمار بن ياسر جالسان
عليه فقال قبحك الله ما يدريك ما على الاولى

انبئت عن ابي زاعي الضان نا ابو ذر بن بيك عني داعي الضان
اخبرنا ابو القاسم عبد الرحمن بن عبيد الله بن عبد الله بن محمد ابو بكر
محمد الحسن بن زياد القزويني الصائغ نا محمد بن حيدر بن سابور نا ابو ربيع بن هلال نا
حفص بن عمر عن علي بن زيد عن ابي عثمان قال بلغني عن ابي هريرة رضي الله عنه قال ان
الله يكتب لعبده ما يحسنه الواحد الف الف حسنة يجيء يوم القيامة والعالم
ارفع الحلالا لقابه في هذا الحديث ما بيت ما هريرة فعلت ما هريرة لعن عبد
حديث يجيء العالم والذي يزيد الحلالا لقابه قال فما هو قلت ان الله يكتب
لعبده المؤمن الحسنة الواحدة الف الف حسنة قال ابو هريرة ليس هذا
قلت لم يخطئ الذي حدثك قال ابو عثمان وظننت ان الحديث قد سقط قال اما
قلت ان الله يعطي عبده المؤمن بالحسنة الواحدة الفي الف حسنة قال اوليس في
كتاب الله تعالى ذلك قلت وكيف قال لان الله يقول من ذا الذي يقرض الله
قرضا حسنا فيضاعفه له اضعافا كثيرة والكثير عند الله الف الف
الف والفي الف واخبرنا ابو محمد الحسن بن العطار نا عبد الله بن جعفر
نا يعقوب بن سفيان نا عبد الله بن صالح حدثني معاوية بن صالح واخبرنا
عبد العزيز بن علي الوراق وعلي بن الحسن بن العدل قالا نا عبد الله بن محمد بن سليمان
المخرمي الكاتب نا ابو جعفر محمد بن الفرج نا احمد بن خالد الخلال نا عيسى
نا معاوية بن صالح عن ربيعة بن يزيد ان سعيد بن الدلهي سئل عن
حديث عن عبد الله بن عمرو بن العاص في رسالة الطائف سأله عنه
وكان ابن الدلهي بفلسطين قال فدخلت عليه وهو في حديقة له وحده

المؤمن

قال ص

المرادي

ان

مختصرا يبتدئ حديثا تحدثنا الشام ان ذلك الرجل من شربه الخمر قال
قلت له يا ابا محمد هل سمعت رسول الله صلى الله عليه وسلم يقول من شرب
الخمر شربا قال فقال الرجل يدعى عبد الله بن عمرو يقال له حمار سمعت رسول
الله صلى الله عليه وسلم يقول من شرب الخمر لم تقبل له صلاة اربعين صباحا
قلت ما حديث بلغني عنك تقوله ان صلاة في بيت المقدس بالف صلاة وان
هذا العلم قد خف فقال عبد الله اللهم اني لا احل لهم ان يقولوا علي الا ما سمعوا
مني والها لي قال ولكني سمعت رسول الله صلى الله عليه وسلم يقول ان سليمان
ابن داود سأل الله ثلاثا سأله ملكا لا ينبغي لاحد من بعده فاعطاه وسأله
حكما يصادف حكمه فاعطاه اياه وسأله من هذا البيت يريد الا الصلاة
فيه ان يعفر له هذا الحديث اي صالح وزاد معن وشيخ الحديث له
قال وسمعت رسول الله صلى الله عليه وسلم يقول ان الله خلق الناس
في ظلمة فاخذ نورا من نوره فالقى عليهم فاصاب من شاء واخطأ من شاء
فقد عرف من خلقه ممن اصابه من نوره اهتدى ومن اخطأه
ضل فلذلك اقول ان القلم قد جف على علم الله
ابن جعفر ثنا يعقوب ثنا عبد الله بن يوسف ثنا الليث عن عقيل عن عروة بن
الزبير عن ابن الديلمي الذي كان يسكن بيت المقدس انه دخل على عبد الله
ابن عمرو بن العاص في المدينة فسأل عنه فقالوا قد سار الى مكة فاتبعه
فوجده في زرعه الذي يسمى الوهط قال ابن الديلمي فدخلت عليه فقلت
يا ابا عبد الله ما هذا الحديث الذي بلغنا عنك قال وما هو قلت اني اقول

صلاة في بيت المقدس خير من الف صلاة في غيرها الا الكعبة قال اللهم
اني لا احل لهم ان يقولوا علي الا ما سمعوا مني ثم بسط يديه فقال
فتقبل منه ودعا الله ثم قال اللهم انما عبدك ومن نازلني هذا
البيت يا ابا الليل انما حاسبك من خطاياك وذنوبك ان عملت سوءا
من خطاياك يكون ولدها منه ثنا احمد بن ابي بكر ثنا ابو محمد الحسن بن علي الجوهري
بشار النيسابوري بالبصرة ثنا ابو محمد الجريري محمد بن يعقوب العسكري ثنا عفو
ابن محمد الغلابي ثنا آدم بن ابي اياس ثنا سعيد بن ابي عروبة ثنا ابو بكر
البرقاني قال قرأت على ابي العباس بن ابي بكر الحسن بن علي الشيباني
ابن الحسن ثنا شعبة ثنا المغيرة بن النعمان قال سمعت سعيد بن جبير يقول
احلف بها اهل الكوفة في قوله تعالى ومن يقتل مؤمنا متعمدا فجزاؤه جهنم
وفي آخر ما نزل ما نسخها شيء واللفظ لحديث آدم ثنا احمد بن الحسن
الصوفي ثنا عبد الله بن جعفر ثنا يعقوب بن سفيان ثنا ابو بكر الحميدي ثنا
سفيان ثنا صالح بن صالح بن حي الهمداني وكان خيرا من ابنيه علي والحسن
وكان علي خيرا منهما يزيد من الاخر ان رجلا قال لابي الشعبي والمغيرة قال
يا ابا عمرو ان ناسا عندنا يقولون ان الرجل امته ترجمها فهو
احق بها من اهلها مدنية قال الشعبي حدثني عمر بن ابي موسى عن ابيه ان
رسول الله صلى الله عليه وسلم قال يا معشر يهود ارجموا من زنى من
اهل الكتاب فان هو ما قبل ان بعث النبي صلى الله عليه وسلم

فلما جاء الرجل كانت له جارية فعلمها فأحسن تعليمها وأدبها فأحسن
تأديبها ثم أعتقها وتزوجها فله أجران وعبد أطاع الله وأدى حق سيده
فله أجران حدثنا يعقوب بن سفيان الرجل يرحل في أدنى من سوالي المدينة
أخبرنا محمد بن كثير أبا عبد الله ثنا يعقوب بن أبي سلمة سفيان قال
سمعت عطاء يحدث عن عبد الله بن عبيد بن عمير وربما قال سفيان لا أدري
عن إبراهيم قال لا أقول لكم عن رأيي ولكن لأن أكون سألت الأعمش أحب إلي
فقال إن رسول الله صلى الله عليه وسلم قال إن الإسلام الشجرة لها أغصان
فأغصانها وورق الشجر قال سفيان حدثني بهذا الحديث عطاء وأنا أطوف
قال فقلت له من حدثك بهذا قال أبو عبد الله فقلت له أسمعت
قال لو رجل في هذا الحديث هذا وأبي عبد الله حدثت به أسمعت
رزق الله عمر بن الرزاق ثنا أحمد بن حنبل بن إسحاق ثنا إبراهيم بن نصر ثنا أبو سهل
المؤدب عن سعد بن إسحاق عن أبيه عن أبي هريرة قال رحلت إلى كعب بن
عجرة من البصرة إلى الكوفة فقلت ما حملك على هذا قال
شاة هي حدثني عبد الله بن أحمد بن الشرقي ثنا أبو يعلى
المقرئ ثنا أبو يعلى الموصلي ثنا المنهال أبو جماح ثنا حماد بن زيد عن
أيوب عن أبي قلابة قال أقمت في المدينة ثلثا ما لي بها حاجة إلا أدوم
رجل بلغني عنه حديث فبلغني أنه بمصر فأقمت حتى قدم فحدثني به
أخبرنا محمد بن أحمد بن رزق ثنا محمد بن عمرو الرزاز ثنا جعفر بن هاشم
ثنا علي بن بحر ثنا عبد الرحمن عن حماد بن زيد ح وأخبرنا ابن رزق
ثنا عثمان بن أحمد ثنا حنبل ثنا أبو عبد الله ثنا عبد الرحمن عن حماد عن أيوب

منها

كان

ابن هلال



قال قال أبو قلابة لقد أقمت بالمدينة ثلثا ما لي بها حاجة إلا أن رجلا يقدم عنك
حديث فأسمعه منه هو أحسن القاضي أبو بكر أحمد بن الحسن الحرشي
وأبو سعيد محمد بن موسى البصري قالا ثنا أبو العباس محمد بن يعقوب ثنا العباس بن
الوليد بن مزيد البيروتي ثنا عبد الرحمن بن محمد بن إدريس ثنا أبي ثنا الشعبي قال قال
المغيرة سمعت من عمارة بن القعقاع حديثا ذكر عن إبراهيم فلا أدري كان
عمارة يخرج إلى مكة فانتهت حماره إلى الفلاة فتعلقت بالقلادة فجاء شيء عن
إبراهيم عن علقمة عن عبد الله قال إن النبي صلى الله عليه وسلم نهى أن تبيت
قريش ولا يعير لونه ونهى أن تبيت المرأة من أهل بيته فيتغير لونه فقلنا يا رسول
الله لا نزال نرى منك ما يشق علينا ثم تلك المرأة من قريش ولا يتغير لونك
تريد المرأة من أهل بيتك فقال إن أهل بيتي هم أولى أختار لهم
الآخرة ولم يختر لهم الدنيا وسيلقون بعدي تطريدا وتشريدا وإنشادا في
أخبرنا الحسن بن محمد بن إبراهيم بن أحمد بن مكرم ثنا أحمد بن عبد الله
ثنا إبراهيم بن زياد بن عبد الله الوراق ثنا أبو هاشم ثنا عبد الله بن
ثنا أبو نعيم عن علقمة عن عبد الله أن النبي صلى الله عليه وسلم كان إذا
من أهل بيته تغير لونه قال فقال المغيرة كان عمارة قد خرج إلى مكة
فانتهت حماره إلى الفلاة فتعلقت بالقلادة فجاء شيء
حدثنا إبراهيم عن علقمة عن عبد الله أن النبي صلى الله عليه وسلم كان إذا
نظر إلى المرأة من أهل بيته تغير لونه وقال إن أهل بيتي هم أولى أختار الله

هم الآخرة واحترام الدنيا ويسلمون بعدك بطريقا وتشريعا وذكر حديثا
طويلا به اخبرنا ابن الفضل انا عبد الله بن جعفر نا يعقوب بن سفيان
حدثني حيوة بن شريح نا الوليد بن مسلم عن عبد الرحمن بن يزيد بن جابر عن بشر بن
عبد الله الحضرمي قال انت لا ترد الى المصر من الانصار في الكتاب الواحد
لا تسمعه والشر اجهد على الرفاق نا احمد بن اسحق بن البهلول نا
الحسن بن عبد الرحمن بن حماد نا ابن بكير نا هو الحسين بن بكير العسكري
نا سهل بن عثمان نا زيد بن الحباب العكلي عن جعفر بن سليمان عن ابان بن
ابي عياش قال لي ابو عشر الكوفي حدثني من انكرت من انكرت من الك ابي
البختري في حديث بلغني عنك تحدثه به لو احببت يا ابا اسحق محمد بن
عبد الرحمن بن عثمان التيمي بدمشق انا القاضي ابو بكر يوسف بن القاسم بن يوسف
الميانجي نا ابو عبيد بن احمد الناقد نا يحيى بن سعيد العطار الضرير قال
سمعت نصر بن حماد الوراق يقول قعود على بات شعبة تذاكرنا فقلت نا
اشرائيل عن ابي حصين عن عبد الله بن عطاء عن عمه رجل من عامر قال انتاب
رعيه الابل فاعهد رسول الله صلى الله عليه وسلم الحمت ذات يوم
والنبي صلى الله عليه وسلم جوار اصحابه فسمعته يقول من توضأ فاحسن
الوضوء صلى ركعتين فاستغفر الله غفر له فقلت لحي فجئني برجل
من خلفي والتفت فاذا عمر ابن الخطاب فقال الذي قبل الحسن فهلمت وما
قال قال من شهد ان لا اله الا الله وان محمدا رسول الله قبل ادخل من
اي ابواب الجنة شئت قال فخرج شعبة فلطمني ثم رجع فدخل فقال انتحب
من ناحيته فلما خرج فقال له سلني بعد فقال عبد الله بن زياد بن ابي



اشار اليه فقال شعبة انظر ما حدثت ان ابا اسحق حدثني بهذا الحديث عن عبد الله
ابن عطاء عن عمه بن عامر قال فقلت لابي اسحق عن عبد الله بن عطاء قال نعم
وسمعت من كذا حاضر قال فقال شعبة سمعت ابا اسحق والاخرق قال انت عنك فقال
ابي اسمعه من عبد الله بن عطاء بمكة قال شعبة فرحلت الى عبد الله بن عطاء
الكوفة فلقيت عبد الله بن عطاء فسألته فقال سمعت ابا اسحق حدثني بهذا
ابي مالك بن انس سعد بالمدينة ابي العلم قال شعبة فلما ذكر زياد قلت اي
شيء هذا الحديث ما هو قال اذا صار منبرا اذا صار بصريا قال خطبني
ابي زياد فقلت اني شيء هذا الحديث فقال لي عمر بن ابي سلمة
به قال لا تركه قلت حدثني به فلان عن شعبة عن ابي اسحق عن عبد الله
ابن عامر عن النبي صلى الله عليه وسلم قال شعبة فلا اكتبه
دمر على هذا الحديث لو صح لي مثل هذا عن رسول الله صلى الله عليه وسلم
كان احب الي من مالي واهلي والناس اجمعين قال ابو بكر بن ابي داود
معاذ فسألته عن هذا الحديث فقلت هل عندك فيه اصل بالبصرة قال نعم
حدثني بشر بن المفضل عن شعبة بمثل هذا الحديث بالبصرة
نا ابو بكر محمد بن ابي داود نا ابو علي نا سلم بن سهل حدثني عبد الحميد بن قال
سمعت هشيما يقول كنت اول بمصر المصريين فلقيني ان المصر الاخر حدثنا
فارحلا فيه حتى لقيت شعبة واجتمع بي حسان ابو النضر سعيد بن ابي المروزي
مرة بمصر فصدنا ابا احمد عن ابي اسحق بن ابي النسائي زيد بن ابي اسحق
ابن ابي اسحق عن عبد الرازي نا اسمعيل بن محمد نا هشام نا هرون بن المغيرة
عن ابي اسحق عن مسلم عن ابي اسحق قال اشتروه الف رجل بعدوه نا واحد

قال معروف قدم علي بن المبارك مكة وهو على الرحل فسألني عن هذا الحديث
حدثنيه بمكة ما سمعت صالح بن مرزوق الحديث ح أخبرنا أبو بكر
الرقاني نا محمد بن يحيى الصولي نا أبو أحمد بن عبد العزيز بن حماد البصري نا
علي بن صالح الصعدي نا أبو بكر الخوارزمي نا محمد بن رزق الله وأخبرنا
أبو القاسم عبيد الله بن أحمد بن عبد الله على الرقي نا أبو الحسن محمد بن الحسين
ابن سهل الصواف نا الفضل بن عبد الله نا محمد بن رزق الله الخوارزمي
والفضل بن الحباب الجمحي نا أبو خليفة نا سفيان الثوري عن أسامة بن زيد
عن موسى بن يسار اللخمي عن أبيه عن أبي موسى مولى عمرو بن عمرو عن النبي صلى الله عليه وسلم
قال فرق بين صبياننا وصبيان أهل الكتاب في المضاجع قال زيد أي كتاب
دخلت لأقوم في مجلس سفيان الثوري فقال لي انظر أسامة بن زيد
فكتبت لحقي وأتيت المدينة فقلت لأسامة قلت حدثت عن سفيان الثوري
عن موسى بن يسار عن أبيه عن أبي موسى مولى عمرو بن عمرو عن النبي صلى الله عليه وسلم
قال فرق بين صبياننا وصبيان أهل الكتاب في المضاجع قال نعم حدثني موسى بن يسار
اللخمي عن أبيه عن أبي موسى مولى عمرو بن العاص عن النبي صلى الله عليه وسلم قال فرق
بين صبياننا وصبيان أهل الكتاب في المضاجع قال زيد فلما رجعت لقيت قوما من قريش
أسامة قال زيد أنا حلفت موسى بن يسار على ما سمعه من أسامة قلت نعم
مصر فلقيت أسامة فحدثني قال أنا حدثته قال قلت نعم حدثني
سفيان الثوري عن أسامة بن زيد عن أبيه عن أبي موسى مولى عمرو بن عمرو
أن النبي صلى الله عليه وسلم قال فرق بين صبياننا وصبيان أهل الكتاب في المضاجع
قال نعم حدثني أبي عن أبي موسى مولى عمرو بن عمرو أن النبي صلى الله عليه وسلم قال
فرق بين صبياننا وصبيان أهل الكتاب في المضاجع أخبرنا أحمد بن علي



الأبار نا أحمد بن إسحاق الهمذاني نا الحسن بن عبد الرحمن بن عمر أبو الشيخ نا أبو جعفر
الدارمي نا مالك بن سعد الشامي نا أبو مسهر نا مالك بن أنس عن هشام بن عروة عن أبيه
قال حفص بن غياث عن هشام قال لما حضرت الصبي الوفاة بعثت إلى ابن أبي
ذؤيب فقال يا سلمان بن أبي حثمة قلت نعم قال هذا عبد الله بن أبي حثمة
حدث حفص بن غياث عن هشام عن أبيه عن عائشة قالت سمعت أبي يقول
لا قال حدثت عنه عن حفص بن محمد عن أبيه عن أبي سعيد الخدري أن النبي صلى الله عليه وسلم
نهى عن بيع الثمر حتى يبدو صلاحه ونظر في سواد وكشف في سواد قلت لا قال
ما سمعت أبي يقول أنت تعمل بالرأي قال ما سمعت في حي عبد الرحمن بن أبي بكر قال
إلى الكوفة وأنت حدثنا فقال إن أبي مات من البصرة فكان ابن أبي ذؤيب ذكر عنه
قال حدثني رجل عن ابن جابر بالكوفة عن أبيه أخبرنا أبو الحسن محمد بن عبد الواحد
ابن محمد بن أحمد بن محمد بن سلوية النيسابوري نا أبو حامد أحمد بن الشرقي
نا عبد الرحمن بن شريك نا مالك بن شعيب بن الحبحاب الأعشى عن عبد الملك بن عمير والمسيب
ابن رافع عن زياد بن علاقة عن المغيرة بن شعبة كان أبو العلاء بن الشخير يقول
أبو هريرة أني سمعت رسول الله صلى الله عليه وسلم يقول إذا قضى الصلاة لا إله
إلا الله وحده لا شريك له له الملك وله الحمد وهو على كل شيء قدير اللهم لا مانع لما أعطيت
ولا معطي لما منعت ولا ينفع ذا الجد منك الجد قال فلما سمعت أبا هريرة يقول
سمعت صاحبه يقول أردت أن أسأله من أين سمعه فكان سبب هذا الكتاب حدثنا الأعمش عن
عبد الملك بن عمير والمسيب بن رافع أخبرنا أحمد بن جعفر القطيعي نا الفضل
بن محمد الكوفي نا عبد الله بن أبي سفيان الشعراني نا أبي نا سعيد بن أبي مريم نا محمد
بن جابر نا عبد الرحمن بن مهدي نا سفيان الثوري نا حكيم بن عتيبة العدني حدثنا
سفيان بن عيينة عن عمرو بن دينار عن جابر بن عبد الله قال نزلت على رسول
الله صلى الله عليه وسلم وأنا أعزوه فأنا رسول الله صلى الله عليه وسلم

قال المنصور

ماذا كان بنا الله ورسوله اعلم قال ابو محمد بن ابي شيبة سمعت الحديث من ابراهيم بن
سعد ببغداد ثم ذكر لي هذا الحديث بالشام وهو دخل الثغر فصرت اليه الى
عن زيد به وكان بها في سنة ثلث وخمسين في رحلتي الثانية الى الثغر فسألته
به لفظا عن هذا الحديث فوجدته بزيادة حتى كادت بزيادة ومات في هذه السنة
قال ابو محمد وليس هذا الحديث اليوم عند احد مما اعلم

ذكر من دخل الشام من اشياخه

اخبرنا الحرث بن اسامة الحافظ انا عبد الله بن جعفر انا يعقوب بن سفيان نا عبد الله
ابن مسلمة نا مالك بن انس عن زيد بن ابي حبيب عن ابي الخير عن الصنابحي قال قلت متى هاجرت
قال اتيت رسول الله صلى الله عليه وسلم في رجال من الجحفة فقلت اخبرني يا عبد الله هل اتى
عليك يوم او ليل اوجل دفنا رسول الله صلى الله عليه وسلم اول من امس ثم اخبرنا
عبد الله بن احمد بن علي السوذرجاني انا ابو الحسن طاهر بن الحسن بن علي بن بكر نا ابو جعفر محمد
ابن علي نا عبد الله بن احمد انا اسحق بن زيد نا حيوة بن شريح عن زيد بن عبد الله عن عبد الرحمن بن عسيلة
الصنابحي قال قدمت الى رسول الله صلى الله عليه وسلم فنزلنا بالجحفة وقال
نا عمرو بن علي قال حدثنا داود بن ابي هند نا ابو الصهباء عن زيد بن وهب قال
رحلت الى رسول الله صلى الله عليه وسلم فقبض وانا في الطريق اخبرنا
عبد الله بن عباس الحسن الحافظ نا محمد بن مالك الاسدابادي نا ابو الاحوص محمد بن الهيثم بن حماد الفاري
قال سمعت محمد بن كثير قال الاوزاعي خرجت الى الحسن وابن سيرين وجدت الحسن بن يسار
مات ووجدت محمد بن سيرين مريضا فطاعلة يعود فمات امامه مات
اخبرنا ابو الفضل الغساني جعفر بن محمد بن مالك انا احمد بن سلمان بن داود
الرملي قال قدمت مكة وعطاء بن ابي رباح حي فاردت ان اذهب اليه فقيل لي انه مات
في رمضان وكان ابن ابي مليكة دخل عليه فقال الغارة من سهم الرحمن قبض سعد فانه
افقه من عطاء اخبرنا ابو محمد عبد الرحمن بن ابي حاتم نا ابو محمد عبد الله بن الشافعي



نا هشام بن عمار نا محمد بن شعيب نا عباس بن نزيد بن ربيع سنة ثمان وعشرين ومائتين قال
خرجت الى الكوفة مع ابي فلما اريد ان ابرح المدائن ليلقى جنازة فاحضرنا
ابا العباس ابو مكرم الحسن بن هشام بن يعقوب الاسدي لما حضر ابان الهاشمي الكوفة
قال سمعت علي بن عاصم يقول خرجت من واسط الى الكوفة لنلقى هشيم بن بشير فلما حضر ابان
خرجت من واسط مرت فلم ألقه فلما اتيت الكوفة اتاني ابو معمر وابو الحسن فقال لي ابن بشير
يقول لي اطلب الحديث فان عندي اربعة الاف حديث لم اطلب بها الدنيا
فاعطيته الدنيا خرجت فدخل هشيم الكوفة بالغداة فحضرتها الصبح فلم
سمع من منصور اربعين حديثا وذلك انه كلم فيما اصبت بعضيت فاعتاب
منصورا فاخبرني من رأى الواحدي منصورا بعد ان اتى فقال لي سمع
هنا كل ما فيه كل قال ما دخلت بعد على ان اسمع من هذا الشيخ ومات في ايام
شاهد عرس ام ذا دخلت نعم قال اخبرني عكرمة عن ابن عباس لما حملت الى عنه
شهرا قال فعلت ثم اتيت رجل الله قال انه كسعي منذ سهر ابعرفني ابن الصبي
ان عبد الرحمن بن عباس الاسعد دراهم وتسعة دراهم
ولا يكاد يسمع منه ثم يجي فيحدثني به اخبرنا محمد بن احمد بن رزق ومحمد بن الحسين
ابن الفضل قالا انا دعلج بن احمد نا عثمان بن احمد بن السماك انا ابو عبد الله
عن ابي وهب قال قلت لمالك ما ذا الذي يرد حمون عن ابن سمعان وانا هشام
ابن عروة جالس فقلت اسمع من هذا واصبر اليه فلما فرغت قام ما منزله قال وهو واقف
فقلت اجلس واجمع فرجعت ومات في اخبرنا القاضي ابو الفرج محمد بن احمد
ابن الحسن نا احمد بن سعد بن حماد العطار نا محمد بن يونس القرشي قال نا عبد الله بن داود
وهو عبد الله بن داود الخريبي يقول ان شبه حول البصرة ان الفي اربعون طاهرت
انتا طريق دار المعاني يعني ابن عون فقلت يا ابا سعيد اخبرنا ابو الفرج

الحسن بن علي الطناجيري ثنا محمد بن الواعظ قال أدركت في باب حيي بالمدينة الفرج
بن الحرون سعيد بن عبد الله قال حدثني حسن وما رأيت بكبار الشيوخ لا وأنه
وحدثه ومات وفوات جنبه على داود بن عبد الرحمن العطار وسعيد بن سلام القواس
أخبرنا أبو الفضل أبو الحسن بن أبي علي الأبار ثنا عبد الرحيم بن حازم أبو محمد اللخمي
قال سمعت علي بن هو أبا إبراهيم يقول كنا أطلب عدة سنين وما به إلا أخرجت إلى
أفلت وأن لم يبعث موسى بن علي وخلفها بالمغرب وكان موسى بن علي ما قبل بلده
أيام وأخبرنا أبو الفضل أبو علي الأبار ثنا أحمد بن علي بن حزم قال
سمعت علي بن الحسن وأنا أقول لحجة سنة ستين وما به قدمت الكوفة وأنا
أنزل وأستقبلني الناس فقالوا مات أبو إسرائيل أخبرنا أبو الحسن بن
أسمعيل الفقيه أخبرنا محمد بن عبد الله بن أبي صفرة ثنا محمد بن عمرو البلوي بمصر قال سمعت
أبا عبد الله بن أبي مقاتل المصري يقول قال أبو عبيد القاسم بن سلام دخلت البصرة
لا أسمع من رجل فدخلت فإذا هو يقرأ فشكوت ذلك إلى عبد الرحمن بن مهدي
فقال إنما استقبلت به فلا تبقى سقوى الله عز وجل أخبرنا الوطا بن محمد
أخبرنا أبو الفتح أبو العباس الوليد بن بكر الأندلسي ثنا أحمد بن عبد الله بن عبد الملك الملس
المغربي قال ثنا أبو مسلم صالح بن عبد الله بن صالح بن مسلم العجلي قال حدثني أبي قال أبو عبد الله
أمودا الطالشقة وكان أكفط رجلا له فلقيته قد جاء فقال وأي
بالمدينة
بالمدينة أخبرنا الحسن بن أبي بكر ثنا أحمد بن عبد الله بن غالب ثنا عبد الله بن الهيثم بن
محمد الصيرفي ثنا أبو العباس الوليد بن عبد العزيز بن عبد الملك بن عبد العزيز بن جريج
حدثني أخي عن جدي عبد الملك بن عطاء بن أبي رباح عن أبي الدرداء قال سمعت رسول الله
صلى الله عليه وسلم من فاتحته إلى أن يعبد ذاني أعشى بن ملي أي بكر وعمر
قال أما إني لا أعني من هو خير منك فقلت ومن هو يا رسول الله
قال أبو بكر وعمر ما طلعت الشمس ولا غربت على أحد بعد النبيين والمرسلين

سمع جميع هذا الكتاب وهو الرحلة لابي بكر الخطيب على ابي طاهر بن ابي هاشم
الحربي ثم سمعه منه ايضا ابو جعفر احمد بن علي بن بدر القرطبي
وابنه ابو الحسن محمد وابو العباس احمد بن ابراهيم بن العلا الازدي الحمصي وابو الغنائم
المطهر بن محمد المطهر واخوه ابو الفوارس محمد بن الحسن بن علي بن محمد بن حمد المعافري
والسماع بخطه في الاصل في مجالس آخرها يوم الجمعة تاسع جمادى الاولى سنة ثلاث
وثمانين وخمسمائة بجامع دمشق
وسمعه منه كذلك ابو الوحش عبد الجبار بن منصور بن تميم الواحي و
ابو خلف عبد الله بن الادنى وآخرون في العشر الوسط من جمع الآخرة سنة
ثمان وخمسمائة
وسمعه منه كذلك ابو الغنائم الحسن بن عبد الله الازدي ابو محمد المعدل
ابو محمد بن الفرس النوحي وفاه ابن الزبيدي وفرج بن عبد الله الحبشي وابو جعفر
القرطبي واحمد بن حامد بن عبد الجبار الانصاري الحمصي والسماع بخطه في ابريل
وذلك في ثامن عشر رجب سنة خمس وتسعين وخمسمائة بمدرسة الحكم بدمشق
وسمعه منه كذلك ابو الغنائم الحسن بن عبد الله بن ولده ابو الحسن بن عبد الله
وابو الحسن غالب بن عبد الله بن غالب بن عبد الله بن بدر بن الحسن وابراهيم والسلف
ابو طالب محمد بن الفضل بن عقيل العباسي وابو العباس احمد بن اسماعيل بن الوفاء
الاماديون وابنه ابو الفضل اسمعيل وابن اخته ابو طاهر الحسن بن الحكم
العباسي احمد بن طاهر التميمي والسماع بخطه لابي طاهر يوسف بن ابي موسى
في يوم الخميس حادي عشر ذي الحجة سنة خمس وتسعين وخمسمائة بالمدرسة
ابي لؤلؤة بدمشق
وسمعه منه كذلك ابو الفتح محمد بن ابي الفتح عبد الغني بن عبد الواحد المقدسي والد
ولديه عبد الله وعبد الرحمن اسماء ابي الفتح محمد بن عبد الكريم بن الزبير ويوسف بن ابي
الحسن بن عبد الله الدنيسري وابو الفتح نصر بن رضوان بن العدوي
وابو الفضل محمد بن عبد الله بن احمد بن محمد بن اخو عيسى ويحيى وابي احمد بن عبد الله
وابن عبد الله بن محمد وابن محمد بن عبد الله واحمد بن عبد الدائم بن محمد واحمد بن عبد الله
بن عثمان واحمد بن خلف وعبد الله بن علي بن يوسف ويوسف بن ابراهيم بن سعيد
الله المهدوي ويوسف بن علي وعبد الله بن اسمعيل بن ابراهيم الدشتي وعلي
وعثمان ابنا محاسن بن كامل ويونس بن خليل بن عبد الله الازدي وآخرون
وصح في العشر الاول من ذي القعدة سنة تسعين وخمسمائة
اجمع محمد بن علي بن العودي جاما مصليا سلما



سمع جميع هذا الجزء وهو كتاب الرحلة لابي بكر الخطيب رحمه الله على الشيخ الامين المثقف
مسند الشام ابي طاهر بن زياد بن ابراهيم بن زياد الرومي الشيخ الثقة الامين
مولده بعسقلان سنة اثنتين وخمسين وخمسمائة وسماعه من ابي الفتح نصر بن عبد الله بن سلامة المنوفي ابو العباس
ابن ابي الفضائل ابي المعالي محمد بن علي بن محمد بن عيسى القرشي وابن ابي عبد الله ابي طالب عبد العزيز
بن ابي الحسن بن علي والقاضي ابو الحسن بن عبد الله بن الحسن بن عبد الله بن الدبيثي
وابو العباس احمد بن عبد الله بن عبد الله بن الحسن بن ابي الحسن بن عبد الله بن الزبيدي
وابو العباس احمد بن الحسن بن كتاب القضاعي وابنه ابو المعالي عبد الرحيم وابنه عمر بن الحسن وابو
الفضل محمد بن يوسف بن ابي العيش الحنفي وابنه ابو القاسم عبد الله وابو محمد عبد الله
ابن المسلم بن حامد بن منيرة الازدي واخته عبد الرحيم وآخرون بقراءة محمد بن شيخ الخباري
وابو عبد الله محمد بن ابي الحسن علي الكيني وآخرون بقراءة ابي الحسن علي بن محمد بن عبد الرحمن بن عبد الله
ابن محمد الشيباني وابو الفتح محمد بن علي بن الوحش المعدل وآخرون بقراءة ابي الحسن علي بن ابي الكرم الطبري
ومقبل بن حامد بن علي الكابوري وآخرون بقراءة محمد بن ابي بكر الطبري وعبد الله بن علي بن ابراهيم بن عبد الله
الرعيني وعبد الله بن ابي الفضل الاسلمي وآخرون بقراءة ابي الحسن بن عبد الله بن الحسن
بن ابي الحسن بن عبد الله بن الحسن بن عبد الله بن الحسن بن عبد الله بن

سمع جميع هذه الرحلة على الشيخ الأمين المقرئ طاهر بركات بن إبراهيم الدين الشوعي
عن شيخه عن الإنصاري أبي بكر بن عبد الرحيم ومبارك بن سعد الله الحلي وأسعد بن أحمد
الفراء وهذا المتن [illegible] وطول المنصل بعزاه النبي بن هاشم المدني في الجامع بدمشق
يوم الخميس ثامن عشر رجب سنة [illegible] وعامر وحمد الله تعالى [illegible] وصلى الله على محمد وآله وصحبه الشوعي

سمع جميع هذه الرحلة المطيبة على الشيخ الأجل الأمين الشيخ السيد الجليل الشريف علي السر
ابن طالب محمد بن الحاج الفاضل بن طالب عقيل العباسي الصالحي الشيخ الصالح المسند ناصر السر
ابن الغيث فرج عبد الله الحبشي رضي الله عنهما بسماعهما فيه نقلا بقراءة السيد الجليل
الفقيه العالم العامل الفاضل صاحب الجد جمال السر حامد محمد بن محمود الحمودي الصابوني وأبيه الجليل
الموفق السعيد شهاب السر الجمال أحمد والفقيه العالم الأصيل معين السر أبو النجيب بن محمد بن عبد
عبد العزيز القرشي والفقيه أبو النجيب بن عبد العزيز المغربي الأوزي والشيخ علي بن محمد بن العربي الحباك
والحكيم الجليل السر محمد بن طرخان مولى الشويكي وولده محمد ومحمد مظفر بن محمد صدقة الأنصاري
والحمد لبني القسم بن البولبيني والفقيه جمال أبو محمد عبد الله يحيى بن جشوف الجزري والفقيه كمال الدين
عبد الحميد المفرج مسلم الأصول والفقيه جمال الدين محمد يحيى بن محمد الشافعي الغزي والفقيه كمال عبد الله بن الكرم
صدقة البغدادي والفقيه زين الدين علي بن أحمد بن يوسف القرطي والشيخ علم الدين حسن بن عبد الله القوشاني
والشيخ أبو عبد الله محمد عبد الكريم بن دحان العجيمي ونجم الدين محمد بن نعمة النابلسي والشيخ علي بن عمر بن محمد المكي
والشيخ مكي علي بن مطلب البطائحي ومحمد بن حمزة بن يعقوب التوفيقي أبوه وكاتب هذه الطبقة المنتشر
إلى ربه يوسف بن محمد عبد الله الشافعي وأبوه محمد وعبد الله عفي عنهم فصح ذلك وثبت في يوم الأحد السادس
والعشرين من ذي القعدة سنة ثمان وأربعين وثمانمائة بدار الحديث الأشرفية بدمشق وأحسن الله عاقبتها

سمعت هذا الجزء وهو كتاب الرحلة لابي بكر الخطيب
من ابي مسلم لبن الحافظ عبد الغني ، وابي الفتح نصر الداري ،
وابي الحسن الهلالي ، ومن الاخوة الثلاثة ابي العز يوسف ،
وابي محمد عبد الله ، وابي الحسن علي بني اسمعيل المقدسي ،
وابي طاهر التميمي ، والشرف ابي طالب العباسي ، وفرج الكيشي ،
والشرف الارمي ، ويحيى الحنبلي ،

# كاشف الرياض في فوائد الأعمار

عبد

احسان يوسف عبد الهادي

٢٩٤

شبكة الألوكة
www.alukah.net

فيه ذكر الصوف في الزي ٢٧٥ فرع

الجزء الأول من كتاب [illegible] الأعمال
والنيات في الناس [illegible] عراقية
[illegible] عند شيخ [illegible]
وجمعه [illegible] الحسن [illegible]
[illegible] الحسن [illegible]
الله عنهم أجمعين

[illegible] الصوف [illegible]
[illegible] الدولة [illegible]
[illegible] يوسف [illegible]
الحسن [illegible]

سماع [illegible] الحسن [illegible] الحسين
نفعه الله [illegible]

العادة
لرعد

بسم الله الرحمن الرحيم رب اعن برحمتك
انا سيدنا الشريف الاجل النسابة الحسيب المستحضر الرواية
والشيخ ابو الحسن علي بن الشريف الفاضي المستحضر الرواية
وهما رويا بسندهما الى الحسين بن ابي العباس
الحسين رضي الله عنه وارضاه ما نصه انا اسمع
رجب سنة ست وخمسمائة بدمشق قيل لنا اخبركم
الشيخ ابو الحسن روشان بن لطيف رضي الله عنه قراءة عليه
وانت تسمع في سنة ثلاث وخمسين واربعمائة
قال ثنا ابو محمد الحسن بن اسمعيل بن محمد الصباغ
قال ثنا عثمان بن محمد البغدادي قال ثنا احمد بن زهير
بن حرب قال ثنا محمد بن يحيى قال ثنا عمرو بن عبد
الغافر قال ثنا عطاء بن ابي رباح عن سعد بن جبير
ولا يشرب بعبادة الله احدا قال لا يرائي
وثنا احمد بن ابراهيم الموصلي قال ثنا احمد بن الحسن بن
عبد الجبار العوفي قال ثنا يحيى بن معين قال ثنا احمد
بن محمد بن الربيع بن سليمن المرادي قال ثنا ابراهيم
بن مرزوق قال ثنا وهب بن جرير عن سفين عن الربيع
عن سعيد بن جبير ولا يعمل عملا صالحا ولا يشرك
بعبادة ربه احدا قال لا يرائي ثنا احمد بن ابراهيم

قال ثنا عبد الله بن محمد بن رفاعة
عن محمد بن عبد الله بن ابي رافع عن ابيه
ان رجلا صلى فاطال الركوع والسجود فقال ابو
هريرة ما اراه مرائيا فقال ابو هريرة
صلاته مرائيا قال ثنا ابراهيم بن مرزوق قال ثنا عبد الله بن
يزيد المقرئ قال ثنا سعيد بن ابي ايوب عن شرحبيل بن
شريك عن ابي عبد الرحمن الحبلي عن عبد الله بن
عمرو قال ثنا ابو عبد الله محمد بن ادريس الشافعي
قال ثنا مالك بن انس عن عبد الله بن دينار عن ابن
عمر

فانزل الله عز وجل فمن كان يرجوا لقاء ربه فليعمل
عملا صالحا يريد الصدقة والصلوة ولا يشرك بعبادة ربه احدا ولا يقل من شاء هذا انما
قال بعبادة ربه احدا يريد العمل والفعل الذي
كان يفعل يقول لا يحب ان يحمد على عبادة ربه
يقول يحمده الذي يصلي ويتصدق عليه فذلك
يستحب للرجل ان يدفع صدقته سرا الى غيره
الذي يقسمها لان لا يعلم اولو فقرهم ابو
مروان عبد الملك بن بشر بن شاذان المكي قال
محمد بن اسمعيل الصائغ قال ثنا سنيد بن داود قال
ثنا وكيع عن سفيان عن عاصم فويل للمصلين
الذين هم عن صلاتهم ساهون الذي هم يراؤون قال
من رايا في صلاته وسها عنها ويمنعون الماعون
منع الناس والجيران والدلو فذلك الماعون
فاما الويل من رايا في صلاته ومنع هذا فاما الويل
ثنا عبد الملك قال ثنا محمد بن اسمعيل قال ثنا سنيد
قال ثنا حجاج عن ابن جريج عن ابي اهذه ابو سفين
عن معمر عن عبد الكريم عن طاوس ومسلم

بن يسار قالا ما دخل الى النبي
صلى الله عليه وسلم فقال اي رسول الله ما هو سبيل الله
واحب ان يرى مكاني وموطني واي عمل العمل
والصدق واحب ان يرى الناس وانزل الله عز وجل
فمن كان يرجوا لقاء ربه وليعمل عملا صالحا ولا يشرك بعبادة
ربه احدا ثنا عبد الملك بن بشر قال ثنا محمد قال
ثنا سنيد قال ثنا عيسى بن يونس عن الاعمش قال
ثنا عبد الله مولى بني هاشم عن شهر بن حوشب
قال دخل على ابي عبادة بن الصامت فقال ابشر عسى
ان تدرك عبادات رجال يصلي يبتغي وجه الله ويحب ان يحمد
ويحب ان يحمد ويصوم يبتغي وجه الله ويحب ان يحمد
ويحج يبتغي وجه الله ويحب ان يحمد قال عباد
ثم يجيز سريرته ان الله عز وجل يقول انا خير شريك
ليس له شيء ان الله عز وجل يقول انا خير شريك
فمن كان له معي شريك فهو لشريكه لا حاجة لي فيه
ثنا عبد الملك قال ثنا محمد قال ثنا سنيد قال ثنا اسمعيل
ثنا عبد الملك قال ثنا محمد قال ثنا عمرو عن سعيد المقبري
عن جعفر عن عمرو بن ابي عمرو عن سعيد المقبري
عن ابي هريرة قال قال رسول الله صلى الله عليه وسلم
قال الله انا اغنى الشركاء عن الشرك من عمل عملا
واشرك فيه غيري فانا منه بريء ثنا عبد الملك
بن بشر قال ثنا الصائغ قال ثنا سنيد قال ثنا اسمعيل

بن جعفر عن عمرو بن أبي عمرو عن عامر بن سعد بن قتادة
عن محمود بن لبيد قال قال رسول الله صلى الله عليه
وسلم أخوف ما أخاف عليكم الشرك الأصغر
قالوا وما الشرك الأصغر يا رسول الله قال الرياء يقول الله عز
وجل لهم يوم يجازي العباد بأعمالهم اذهبوا
إلى الذين كنتم تراؤون في الدنيا فانظروا هل تجدون
عندهم جزاء حدثنا عبد الملك بن بحر قال نا الصايغ
قال نا سنيد قال نا عيسى بن يونس ومبشر عن
الأوزاعي عن يحيى بن أبي كثير قال إن الملك ليصعد
بعمل العبد يبتغي به وجه الله فإذا انتهى إلى ربه قال
اجعلوه في سجين إني لا أريد بهذا وجهي حدثنا عبد الملك
قال نا الصايغ قال نا مبشر عن الأوزاعي عن موسى
بن سليمن عن القسم بن مخيمرة قال قال رسول
الله صلى الله عليه وسلم إن الله لا يقبل عملا فيه
مثقال حبة من خردل من رياء قال الأوزاعي وقال
عبد بن أبي لبابة أقرب الناس إلى الرياء منهم
حدثنا عبد الملك بن بحر قال نا الصايغ قال نا
سنيد قال نا أبو معاوية عن الأعمش عن عمرو
بن مرة عن أبي وائل عن ابن عمر أو عمرو قال

قال رسول الله صلى الله عليه وسلم من سمع الناس بعمله
سمع الله به يوم القيامة وصغره وحقره حدثنا عبد
الملك قال نا الصايغ قال نا سنيد قال نا جرير عن
قابوس بن أبي ظبيان عن ابن عباس قال من راءى
راءى الله به حدثنا عبد الملك قال نا الصايغ قال نا
سنيد قال نا معتمر بن سليمن عن ليث بن أبي سليم عن
قال قال رسول الله صلى الله عليه وسلم ألا أنبئكم بأخوف ما أخاف عليكم
أو قال لا أخبركم بأخوف ما أخاف عليكم قالوا بلى يا رسول الله قال
الشرك الخفي أن يصلي الرجل لمكان رجل
عن أبي هريرة قال قال رسول الله صلى الله عليه وسلم
ذهب الذئب فلا أعلم شيئا إذا قلته إذهب عني صغار
الشرك وكباره فقول إذا أصبحت وإذا أمسيت اللهم
إني أعوذ بك أن أشرك بك وأنا أعلم
وأستغفرك لما لا أعلم حدثنا عبد الملك قال نا الصايغ
قال نا سنيد قال نا سفين عن الزهري عن محمود بن الربيع
عن شداد بن أوس وعن عبد الرحمن بن أبي عمرة عن الزهري قال
قال رسول الله صلى الله عليه وسلم يا معاشر العرب إن
أخوف ما أخاف عليكم الرياء وشهوة خفية حدثنا علي
بن عبد الله البغدادي قال نا القسم بن زكريا المطرز
قال وحدثني في كتابي عن عبد الرحمن بن محمد بن يزيد
السكوني قال نا عباد بن العوام عن أبان بن تغلب عن

عمرو بن مرة عن جبشي عن عبد الله بن عمرو بن العاص
عن رسول الله صلى الله عليه وسلم قال من سمع الناس
بعمله سمع الله به سامع خلقه يوم القيامة وحقره
وصغره ح ثنا أبو الحسن محمد بن علي بن الحسن الصدفي
قال ثنا يونس بن عبد الأعلى قال ثنا سفين بن عيينة
عن الزهري قال أراه عن محمود قال لما حضرت شداد
بن أوس الوفاة قال ما بقي بالعرب ثلث مرت أحوج
ما أخاف على هذه الأمة الرياء والشهوة الخفية
حدثنا ابن الأعرابي قال ثنا الزعفراني قال ثنا سفين
عن الزهري عن محمود بن الربيع أن شداد بن أوس حين
حضرته الوفاة نحوه ح ثنا محمد بن علي قال ثنا يونس
قال ثنا حدثني نزار عن سفين بن عيينة قال الشهوة
الخفية الذي يحب أن يحمد على الورع ثنا عبد الله
بن سعيد الحسني بالمسجد الحرام قال ثنا أبو
محمد عبد الرحمن بن سالم بن حوب الدملي قال ثنا علي بن
حرب قال ثنا هارون بن عمران قال ثنا سليمن بن
أبي داود عن عطاء عن أبي سعيد أن النبي صلى الله عليه
وسلم قال في حجة الوداع إن الله حرم الجنة على
كل مراء قال ليس البر في حسن اللباس والزي
ولكن البر في السكينة والوقار ثنا محمد بن عبد

بن أبي الدنيا قال ثنا يونس بن عبد الأعلى قال ثنا سفين
عن ابن أبي نجيح عن مجاهد عن علي بن أبي طالب عليه السلام
في قوله تعالى ولمعوف الأعراف قال نزلت في
رجال أنهم ولمعوف زكاة أموالهم ثنا عبد العزيز
بن أحمد قال ثنا موسى بن الحسن المكي قال ثنا خلاد بن
يحيى قال ثنا سفين عن إبراهيم بن مسلم عن أبي الأحوص
عن عبد الله عن النبي صلى الله عليه وسلم قال إن الحسن
من الله حيث يراه الناس وإن الشر من الشيطان حيث يراه الناس
استحبابه لسفين بن عيينة ثنا أحمد بن جامع
قال ثنا يحيى بن عمر بن صالح قال ثنا أبي قال ثنا أبي
قال ثنا يحيى بن عمر بن صالح قال ثنا أبي قال ثنا أبي
الحضرمي قال حدثني الحرث بن يزيد الحضرمي عن رجل
من الحضرمي عن عوف بن مالك الأشجعي قال
سمعت رسول الله صلى الله عليه وسلم يقول من قام
مقام رياء راءى الله به ومن قام مقام سمعة سمع الله
به ثنا أحمد بن إسماعيل بن عامر قال ثنا عمر الفرياني
قال ثنا جعفر الفيلي قال ثنا يحيى بن مروان الدمشقي
عن إبراهيم بن أبي عبلة عن عقبة بن رباح عن عمران
بن حصين قال قال رسول الله صلى الله عليه وسلم
إن الله يبغض البيات إلا صالح والوالي إن
الله إن كان خيرا قال وإن كان شرا فهي مثله

الآمن رحمه الله وإن كان شركا فهو شرك ثنا أحمد
بن عبد الله الباقي قال ثنا روح بن الفرج قال ثنا عمرو
بن خالد قال ثنا ابن لهيعة عن يزيد بن أبي حبيب أن
سنان بن سعد أخبره عن أنس بن مالك عن نبي الله
صلى الله عليه وسلم أنه قال حسب امرئ من شر أن
يشار إليه بالأصابع في دين أو دنيا إلا من عصم
الله عز وجل ثنا الحسن بن علي بن أبي مطر قال ثنا
أحمد بن أبي عبد الملك قال ثنا عبد الوهاب بن الضحاك
قال ثنا إسمعيل بن عياش عن محمد بن إسحق عن يزيد
بن أبي حبيب عن سنان بن سعد عن أنس قال قال رسول
الله صلى الله عليه وسلم حسب المرء من الشر أن يشار
إليه في دين أو دنيا ثنا محمد بن أحمد
بن عبد الله الذهلي قال ثنا موسى بن هرون قال ثنا
قتيبة بن سعيد قال ثنا يعقوب عن عمرو عن علي
بن عبيد بن قتادة عن محمود بن لبيد أخبرني عبد الأشهل
أن رسول الله صلى الله عليه وسلم قال إن أخوف ما
أخاف عليكم الشرك الأصغر قالوا وما الشرك
الأصغر يا رسول الله قال الرياء يقول الله
عز وجل لأصحاب ذلك يوم القيامة إذا جازى
الناس بأعمالهم اذهبوا إلى الذين كنتم تراؤون

الدنيا فانظروا هل تجدون عندهم جزاء ثنا محمد بن
أحمد بن عبد الله قال ثنا موسى بن هرون قال ثنا أبي قال
ثنا محمد بن بكر البرساني قال ثنا عبد الرحمن بن جعفر الأنصاري
قال أخبرني أبي عن زياد بن مسلم عن أبي سعيد بن أبي
فضالة الأنصاري وكان من الصحابة أن رسول الله
صلى الله عليه وسلم قال إذا جمع الله الأولين والآخرين
ليوم القيامة ليوم لا ريب فيه نادى مناد من كان
أشرك في عمل عمله لله أحدا فليطلب ثوابه من عند
غير الله فإن الله أغنى الشركاء عن الشرك ثنا أحمد
بن مروان بن محمد الدينوري قال ثنا إسمعيل بن أبي أويس قال ثنا
إسمعيل بن أبي أويس قال ثنا مالك بن أنس
عن العلاء بن عبد الرحمن عن أبيه عن أبي هريرة قال قال
رسول الله صلى الله عليه وسلم قال الله تبارك وتعالى
من عمل لي عملا أشرك فيه غيري فهو له كله وأنا
أغنى الشركاء عن الشرك ثنا أحمد بن مروان قال ثنا إبراهيم
الحربي قال ثنا محمد بن الحسن الخزاعي عن الدانيني قال قال
وهب إذا رأى العبد يقول الله تبارك وتعالى لملائكته
انظروا إلى عبدي يتصنع لي وهو يكرهه ثنا الحسين بن
الحمراني قال ثنا ابن قتيبة قال ثنا يزيد بن زريع

قال نا محمد بن المنكدر عن دراج ابي السمح عن ابي الهيثم
عن ابي سعيد الخدري قال قال رسول الله صلى الله
عليه وسلم لو ان احدكم يعمل في صخرة صماء ليس لها
باب ولا كوة لخرج عمله للناس كائنا ما كان
نا محمد بن بشر قال نا يوسف بن يزيد قال نا نعيم
قال نا ابن المبارك قال انا جعفر بن حيان عن
محمد بن واسع قال قال لي لابنه يا بني اتق الله
ولا يرى الناس انك تحب ان تكون في قلبك
فاجده نا احمد بن مسعود قال نا ابو عثمان قال
نا علي بن عاصم قال انا ابو الاشهب جوهر بن
عمير بن محمد الدهني قال نا الحرث بن ابي اسامة قال
نا علي بن ابي عاصم عن عوف عن معبد الجهني قال
قال عمر لو ان عبدا دخل بيتا في جوف بيت وادمن
هناك عملا يوشك الناس ان يعلموا به وما من
عامل يعمل الا كساه الله رداء عمله ان كان خيرا
فخيرا وان شرا فشرا نا محمد بن بشر بن عبد الله
قال نا ابو اسامة قال نا جعفر بن عوف قال نا ابو
الهجري عن ابي الاحوص عن عبد الله قال من احسن

صلاته حيث يراه الناس واساها اذا خلا فتلك
استهانة يستهين بها ربه نا محمد بن احمد
بن عبد الله قال نا محمد بن يحيى الماوزي قال نا عاصم
بن علي قال نا ابي عن ابي مسلم الهجري عن ابي الاحوص
عن عبد الله قال قال رسول الله صلى الله عليه وسلم
من احسن الصلاة حيث يراه الناس واساءها حيث
يخلو فهي استهانة يستهين بها ربه نا
محمد بن جعفر الحضرمي قال نا العقبي قال نا خلد بن عبد
السلام قال نا الفضل بن المختار عن عبيد الله بن موهب
عن عطية بن ملك قال قال رسول الله صلى الله
عليه وسلم ان الرجل ليعمل عمل الخير سرا فلا يزال
يحدث به حتى يعجب به نا اسحق بن يعقوب
قال نا محمد بن يونس بن موسى قال نا عبد الله بن
موسى قال نا عبد الله بن علي بن اعين عن عيسى بن ابي ليلى
عن عروة عن عائشة قالت قال النبي صلى الله عليه وسلم
الا اخبرك بدليل النمل في الليلة المظلمة على الصفا
نا احمد بن يوسف قال نا محمد بن علي بن زيد الصائغ قال
نا سعيد بن منصور قال نا فضيل بن عياض عن هشام
بن حسان عن الحسن قال من زين الناس شيئا ما

يعلم الله منه سواه الله عز وجل ثنا محمد بن علي
بن الحسن الصيدلاني قال ثنا موسى بن محمد الأعلى قال
ثنا بشر بن بكر قال حدثني الأوزاعي قال حدثني
أبي كيسان رسول الله صلى الله عليه وسلم قال
لقي المؤمن من الشيطان لشيطان الله ما لا صابع في أدبر
أو دنا قبل وإن رأى حسرا قال وإن بك حسرا إلا
من عصمه الله وإن رأى سرا فهو سرا حدثني
أبو محمد مسلمة بن سعد الفزاري لغزة قال ثنا حميد بن
السفر السعيدي قال ثنا أدم بن أبي إياس قال ثنا سيار
عن أبي قتادة قال ثنا سيار بن مالك قال كان رسول
الله صلى الله عليه وسلم يقول في دعائه اللهم إني
أعوذ بك من العجز والكسل والجبن والبخل والهرم
والقسوة والغفلة والذلة والمسكنة وأعوذ بك
من الفقر والكفر والفسوق والشقاق والنفاق
والسمعة والرياء وأعوذ بك من الصمم والبكم
والجنون والجذام والبرص وسيء الأسقام حدثني
عبد الواحد بن أبي الحصيب قال ثنا العباس بن
محمد الطويل قال ثنا عفان قال ثنا عبد الله بن
المبارك عن علي بن عبد الله قال سمعت أبي يقول

سمعت أبا هريرة يقول سمعت رسول الله صلى الله عليه
وسلم يقول يخرج في آخر الزمان رجال يختلون الدنيا
بالدين يلبسون للناس جلود الضأن من اللين ألسنتهم
أحلى من السكر وقلوبهم قلوب الذئاب يقول
الله عز وجل أبي يغترون أم علي تجترئون فبي حلفت
لأتيحن لأولئك فتنة تدع الحليم منهم حيران
ثنا أبو مروان قال ثنا العباس بن السندي قال ثنا
يزيد بن حبيب قال ثنا عمرو بن محمد العنقزي قال ثنا
عبد الله بن نافع عن الزهري عن عباد بن تميم عن عمه عبد
الله بن زيد أن النبي صلى الله عليه وسلم قال يا معشر العرب إن
أخوف ما أخاف عليكم الرياء والشهوة الخفية
ما تكره من لباس الشهوة
ثنا الحسن بن الخضر السيوطي قال ثنا أحمد بن سعيد
الشبابي قال ثنا عبد الله بن محمد بن سلم قال ثنا
أبو الربيع قال ثنا شريك عن عثمان بن أبي زرعة
عن مهاجر الشامي عن أبي عنبس قال قال رسول الله صلى
الله عليه وسلم من لبس ثوب شهرة في الدنيا ألبسه
الله ثوب مذلة في الآخرة ثنا محمد بن أحمد بن عبد
الله قال ثنا جعفر بن جعفر الفريابي قال ثنا أبو جعفر
النفيلي قال ثنا مكي بن مروان المعيطي عن إبراهيم
بن أبي عبلة عن عقبة بن وساج عن عمران بن

حصين قال قال رسول الله صلى الله عليه وسلم لعمي
بالمرأة أن يشاء أهو ما أصابع فالوا رسول الله
وإن كان حبرا قال وإن كان حبرا فهو هذه الأمة
رحمه الله وإن كان شيخا فهو شيخ هذه الأمة بحديث
الليثي أبو عبد الله بن حدثنا قال حدثنا محمد بن محمد بن سليم
قال حدثنا عبد الله بن أحمد بن حنبل قال حدثنا روح بن
عبد المؤمن قال حدثنا سفيان بن عيينة عن عمرو بن دينار
عن زيد بن خنيس عن أبي ذر عن النبي صلى الله عليه وسلم
قال من لبس ثوب شهرة أعرض الله عنه حتى
يضعه متى ما وضعه حدثنا عبد الله بن أحمد بن إسحاق قال
حدثنا الحسين بن أحمد قال حدثنا روح بن عبد المؤمن قال حدثنا وكيع
بن عيسى السامي قال حدثنا عثمان بن الهيثم مذكر مثله
وحدثنا محمد بن إبراهيم السناوري السراج قال حدثنا الحرث
بن أبي أسامة قال حدثنا داود قال حدثنا عبد الله بن
عبد الرحمن عن سيف بن سليمان عن أنس بن مالك قال
قال رسول الله صلى الله عليه وسلم من لبس ذا شهرة
ورث ذا شهرة أعرض الله عنه وإن كان له
ولباه بن مسلمة بن سعد الغزي قال حدثنا حميد
بن الشعثاء قال حدثنا آدم قال حدثنا ورقاء بن خنيس

قال سألت سالم بن أبي الجعد عن مجاهد قال سمعت أبا هريرة
يقول قال رسول الله صلى الله عليه وسلم من أكل ما حبسه
المسلم أكله أطعمه الله به من الدود يوم
القيامة ومن سقى ما حبسه المسلم سقاه الله
القيامة ومن سقى ما حبسه المسلم سقاه الله
به من صديد جهنم يوم القيامة ومن لبس ما حبسه
المسلم ثوبا ألبسه الله ثوبا من النار يوم القيامة
حدثنا أحمد بن مروان قال حدثنا محمد بن عبد العزيز الدبوري
قال حدثنا عبد الرزاق عن معمر قال رأيت قميص
أيوب السختياني كأن دنس الأرض فسألته عن
ذلك فقال إن الشهرة مما مضى كانت في الذيل
الأبيض وأما اليوم فلا تشهرة حدثنا محمد بن الربيع
بن سليمان قال حدثنا محمد بن عمر الأسدي قال حدثنا الحرث قال
حدثنا ابن وهب قال وقال مالك من لبس ثوبا يعلق بأسفله
إلى نصف ساقه ولتشمر شبرا يعلق بعلم لبس ثوبا
حدثنا يوسف بن الماشلم قال وهو عمل سوء يعلق
بأسفله ولتشمر شبرا لئلا يعلق بعلم حدثنا محمد بن
الربيع قال حدثنا محمد بن نصر قال حدثنا الحرث قال أبو
أيوب قال وقال مالك من لبس الصوف العليظ
لا يحرم السهرة ولو كان المرتلبس هذا مرة

وربطه من اخرى بدون [illegible] ان يكون به [illegible] فاما
ان يعاهد عليه حتى تعرف [illegible] وان [illegible]
ولا احبه وان من شراب [illegible] ما هو احسن
اللباس والعدس [illegible] فلا اعب ذلك كله
ولا استحسنه [illegible] ابي [illegible] قال [illegible] بصر
وقال [illegible] ركعتين قال حدثني [illegible] قال [illegible]
ان اشرف المواضع او التواضع الرضا بالجلوس
دون شرف المجلس وان لا يبدأ بالسلام وان يكره
الدنيا وعليه كله والمدح [illegible] عبد الله بن جعفر بن
محمد قال حدثنا يوسف بن موسى قال حدثنا عبد الله بن اسحق
قال حدثني عبد الله بن مصعب قال قال عبد الله بن
المبارك الناس العلماء والزهاد الملوك والسفلة
الذي يأكل بدينه [illegible] احمد بن مروان قال حدثنا احمد
بن محمد البسطامي قال حدثنا الحسين بن [illegible] قال
قيل لابن المبارك فقيل له من الناس قال العلماء قيل
له فمن الملوك قال الزهاد قال له فمن السفلة
قال الذي يأكل بدينه قيل له فمن الغوغاء قال
حفص بن حازم [illegible] قيل له فمن الذي
قال الذي يذكر علا السعر عند الضيف

عبد الرحمن بن [illegible] المستملي قال حدثنا جعفر بن محمد
[illegible] قال حدثنا [illegible]
قال اخبرني [illegible]
المبارك [illegible] عبد الله بن [illegible]
[illegible] قال
[illegible] الذهبي قال
[illegible] يوسف
يقول [illegible] سلام [illegible]
[illegible] واذا
المستملي [illegible] عزته
[illegible] قال لا عيش [illegible] ان ينظر
[illegible] عبد الله على
الى ما قال الله عز وجل ومن الناس من يعبد الله على
حرف [illegible] الى هذا [illegible] بن [illegible] الجهل
قال انشدني ابو الحسن الزراد لبعض الصوفية
البعد اوس نفسه التصوف مخرقه
كان التصوف من مساوي التصوف
صار التصوف [illegible] واحدا مطبقه
كلا ورب ما ذكرى منك الملقه

[illegible]

وكان اذا دعا الاصحاب [illegible] دابر فقبله
في ذلك فقال [illegible] الاكل [illegible] احمد بن مروان [illegible] ابي الدنيا قال
حدثنا احمد بن سعيد قال سمعت [illegible] يقول
قلت لبعض [illegible] الصوفي [illegible] فقال
اذا [illegible] الصدق [illegible] بن [illegible]
قال [illegible] علي بن عبيد [illegible] ابي [illegible] قال
[illegible] الصوفي [illegible]
[illegible] الاول [illegible] الصوفي
[illegible] الصوفي [illegible] الصوفي
اذا رأيت الصوفي [illegible] الخزرج قال [illegible] ابو
[illegible] العزيز بن احمد الخوارزمي قال
[illegible] العزيز بن محمد قال [illegible]
[illegible] وكيع بن الجراح قال سمعت سفيان [illegible]
سمعت [illegible] يقول [illegible]
[illegible] الحسن [illegible]
[illegible] الضحاك [illegible]
قال سمعت الشافعي يقول [illegible]

[illegible]

قال سعيد بن مسلمة قال حدثنا [illegible] عن [illegible]
قال إن [illegible] واختلفوا في لباس هذا الصوف
وصدورهم [illegible] لباس هذا الصوف
والله لأحدهم [illegible] كثيرا من صاحب
المطرف [illegible] بن الربيع بن سليمان
قال سعيد بن مسلمة قال أبو الحسن قال أبو [illegible]
قال وقال مالك في لباس الصوف [illegible]
الشهر ولو كان يلبس هذا [illegible]
أخرى وجوف الأرض [illegible]
عليه حتى يعرف به ولبسه [illegible]
أحبه وأن من لباس الوطن [illegible]
وأبعد من الشهرة ولا أحب ذلك [illegible]
[illegible] أحمد بن مروان قال حدثنا أبو بكر بن الفارسي [illegible] هذا
الحديث قال عن الحرث بن مسكين [illegible]
العزيز تمام الحديث قال حدثنا الحرث عن ابن وهب قال وقال
مالك في لباس هذا الصوف الغليظ [illegible]
لبسه [illegible] سفركما لبسه رسول الله صلى الله عليه
وسلم [illegible] وأنه لقبيح بالرجل [illegible]

قال حدثنا علي بن عبد العزيز حدثنا [illegible] الغداني قال حدثنا
[illegible] الفضل بن الحباب حدثنا [illegible] بن أنس قال حدثنا
عن أبي قلابة عن ابن عمر قال مر عمر بمعاذ بن جبل فقال له يا
معاذ قال حدثت بحديث سمعته من صاحب هذا القبر يعني رسول
الله صلى الله عليه وسلم سمعت رسول الله صلى الله عليه وسلم
يقول إن إذا الرياء شرك وإن العباد الأتقياء الأخفياء الذين إذا غابوا
افتقدوا وإن إذا حضروا لم يعرفوا قلوبهم مصابيح العلم وعن عثمان
بن محمد الدبي قال حدثنا إبراهيم الحربي قال حدثنا أبو الغياث بن
عبيد الله الشيباني قال حدثنا أبو الحسن [illegible] قال حدثنا محمد بن الفتح قال
محمد بن بشر بن عبد الله قال حدثنا أبو [illegible] قال حدثنا محمد بن
سويد بن عبد العزيز وحدثنا عبد الملك بن [illegible] قال حدثنا محمد بن
[illegible] وحدثنا عبد الله
بن [illegible] قال حدثنا هشام بن عمار قال حدثنا سويد
بن جعفر قال حدثنا ابن حسن الدمياطي قال حدثنا عبد الوهاب بن [illegible]
قال حدثنا سويد بن عبد العزيز عن [illegible] بن واقد عن بشر بن عبد الله
عن أبي الدرداء عن معاذ بن جبل أن رسول الله صلى الله عليه
وسلم قال ألا أخبركم عن [illegible] قال أبو الدرداء بلى يا رسول الله
قال كل ضعيف مستضعف [illegible] وطوبى لمن [illegible]
الله [illegible] حدثنا محمد بن بشر بن عبد الله
[illegible] الربيع [illegible] بن [illegible] بن وهب قال حدثنا سليمان بن [illegible]

قال حدثني عمرو بن أبي عمرو عن عبد الرحمن بن هرمز الأعرج قال حدثني
عبد الرحمن بن المغيرة قال حدثني أبو الأسود الدؤلي عن أبي هريرة
بن مسعود قال حدثني عمرو بن أبي عمرو عن خالد بن أبي عبد الله
مسعود عن عبد الله بن مسعود عن النبي صلى الله عليه وسلم
أنه قال من كان منا لنا سهلا وساحبا عبد الله على الدوام
حدثنا أحمد بن محمد بن عبد الله بن آدم نعيم الفرائض قال حدثنا ثابت بن
نعيم الفرضي قال حدثنا علي بن الحسين الدرزي قال حدثني ابن
المبارك عن حسين بن أيوب قال حدثني عبد الله بن زحر عن علي
بن يزيد عن القاسم عن أبي أمامة عن النبي صلى الله عليه وسلم
قال إن أعبد أوليائي عندي لمؤمن خفيف الحاذ يعني
العيال ذو حظ من صلاة أحسن عبادة ربه وأطاعه
في السر كان غامضا في الناس لا يشار إليه بالأصابع
وكان رزقه كفافا فصبر على ذلك ثم نفد سريعا فقال عجلت
منيته قلت بواكيه قل وقلت قلت حدثنا أحمد بن مروان المالكي
قال حدثنا علي بن الحسن الرازي قال حدثنا نوح بن حبيب قال سمعت يوسف
بن أسباط يقول أوحى الله عز وجل إلى نبي من الأنبياء
قل لهم يخوفني أعمالكم وعلي أن أظهرها لكم حدثنا عبد
الله بن جعفر الأصبهاني قال حدثنا عبد الرحمن بن دريد بن أبي
الأسود قال سمعت يوسف بن أسباط يقول قال
داود عليه السلام يا رب أخشوني وأنا أعطيكم

وعبد الله قال حدثنا محمد بن سليمان قال حدثنا محمد بن إبراهيم قال حدثنا أبو الوليد
بن مسلم قال سمعت الأوزاعي يقول سمعت الزهري بن عبد
يقول لا تكن عابدا في العلانية عبدا في السر
فأجابني إخفاء العبادة عن الحركة
والسكون وترك الحركة
حدثنا عبد الله بن محمد الضبي قال حدثنا محمد بن سعيد الصباغ قال
قال سعيد قلت لمالك بن أنس حدثك أبو الزناد عن الحسن
قال إذا اجتمع واقتداء والخير أحدهما الرغبة
تحت فقسها فإذا خاف أن يفلتها ورجعت قال نعم
حدثنا أحمد بن مروان قال حدثنا أبي الزنباع قال حدثنا محمد بن الحسن
قال حدثنا محمد بن عبيد قال حدثنا عبد الله بن حبيب بن أبي ثابت قال رأيت
محمد بن كعب يصلي فجاء رجل فجلس فصلى وقال من أبناء الموالي
مولى من غطفان قال فكان يكره ذلك حدثنا أحمد قال أخبرني أبي
الدينار قال حدثني محمد بن الحسن قال حدثنا سيابة بن سوادة قال
أبو معشر قال كان محمد بن كعب القرظي يصلي وهو عند الجري
على حديثه فإن سمع ملكا جرى وقال ما هذا
حدثنا أحمد قال حدثنا أبي الدينار قال حدثنا محمد بن حماد
بن زيد قال حدثنا أبو أيوب قال حدثنا فاخته وقال أن هذه
الذكر ما عرفت وهنا مرة أخرى فاسمعوا أيكاد

حدثنا أحمد قال حدثنا ابن أبي الدنيا قال حدثنا يعقوب بن إسماعيل
قال حدثنا حسان قال حدثنا عبد الله بن المبارك قال أخبرنا المعتمر
عن بشر بن الحسن أن رجلا أتى عبد عمر بن الخطاب
كأنه يعاتبه فلما رآه عمر أوفى بالدرة وبه قال عبد الله
عن رجل عن أبي السليل أنه كان يحدث أو يقرأ فيأتيه
الجاثية فلا يقدر أن يقرأها قال أحمد قال ابن أبي الدنيا
فلما حدثنا محمد بن علي بن شقيق قال حدثنا إبراهيم بن أشعث
قال سمعت الفضيل بن عياض يقول إن الحسن حدث يوما وعنده نفر
وبحذائي مجلسه فقال الحسن إن رجلا قد شهر نفسه
وإن كان لغير الله فقد هلك حدثنا أحمد قال ابن
أبي الدنيا قال حدثني محمد بن عثمان بن محمد بن عباد قال أخبرنا أبو أسامة
عن الربيع يعني ابن صبيح قال وعظ الحسن يوما فأغضب رجلا
فقال الحسن لا سلمك الله يوم القيامة ما أردت بهذا
قال أحمد قال ابن أبي الدنيا قال حدثني محمد بن الحسن قال حدثنا
الأسود بن عامر عن شريك عن الأعمش قال رأيت رجلا يصلي في
صلاته فلما فرغ التفت فإذا رجل خلفه فقال أتصلي
بهذا أحدكم حدثنا أحمد قال ابن أبي الدنيا قال
الحسن بن حسين قال عبد الرزاق قال معمر قال كان رجل
إلى جنب الحسن فقال أحدهم يصلي إلى جنب

صاحبه فما يعلم به فقال أحمد قال ابن أبي الدنيا قال حدثنا أبي
قال حدثنا عبد الغفور القرشي قال حدثنا عبد الله بن خالد قال سمعت
محمد بن واسع قال إن الرجل ليبكي ثلاثين سنة ودموعه تجري
فما يعلم به أحد قال ابن أبي الدنيا قال حدثني محمد بن
حاتم قال حدثنا يحيى بن حريث الضبي عن يوسف بن عطية
عن محمد بن واسع قال لقد أدركت جابرا وإن الرجل ليمر رأسه
ورأس امرأته على وسادة واحدة ما يعلم أحدهم ما يقوم به
لا تشعر امرأته ولقد أدركت رجالا لا يشعر الرجل الجنبة
إلى جنبه تسيل دموعه على خديه لا يشعر به الرجل الجنبة
حدثنا أحمد قال ابن أبي الدنيا قال حدثنا خلاد بن يزيد قال
حدثنا عاصم بن زيد قال حدثنا أبي قال حدثنا محمد بن واسع وسلم
بن أبي الكاعلي أنه قال من استمر هذا فقال رجل
هذا أبو مسلم الخولاني بالكاف وتسميه أنت بالجيم قال عبد الله
ابن أبي الدنيا قال حدثنا أحمد بن إبراهيم قال حدثنا عبد الله
عيسى قال أخبرني أبي قال كان حسان بن أبي سنان
نظر مسرة ملك بن دينار فإذا كلم ملك حسان
حتى [illegible] ابن أبي [illegible] قال حدثنا أحمد بن الجنيد

قال حدثنا اسحق بن منصور السلولي عن هرم بن سنان قال
كان منصور بن زاذان يحدثنا بنحو الدموع مرارا فقلت يوما
قال حدثني محمد بن المنكدر قال حدثنا سعيد بن عامر قال
بسطام بن حريث قال كان ابو بردة يشتد وجع بطنه
ان يحدثني بشيء يعلم انه يسلك على الله كان رجلا
من بكر فاذا حدثني ان تغلب عينه فنام ٥ وبه قال حدثني
محمد بن الحسن قال حدثني الحسن بن مسلم
مولى لآل ابي بكرة قال كنا ابو بكرة فلم يكلمه عبد الله فقام
وبه قال حدثنا محمد بن الحسين قال حدثنا سليمن بن حرب
قال حدثنا حماد بن زيد قال ذكر ابو بكرة يوما شيئا فوقف
كانه يتعظ ثم اقبل علينا فقال ان الزكام لشديد علي
الشيخ ٥ احمد بن مروان قال حدثنا احمد بن عبد الله قال حدثنا
عباد بن عقبة عن عمران بن خلد عن خالد بن ربيع قال
لقد كان الرجل يمرض عشرين سنة وما يعلم به اهله
حدثنا احمد بن عبد الله قال حدثنا قال حدثنا محمد بن عبد الله الرقاشي
قال حدثنا ابراهيم بن الحسن قال حدثني الوليد بن صالح قال
حدثنا عمران بن خالد الواسطي قال سمعت خالد بن ربيع
يقول ان كان الرجل ليبتلى في جسده بما يعلم به اهله
قال سمعت ابراهيم التيمي يقول قال شعيب بن حرب

باب ما جاء في الحسد



وسمعت ابا سليمن يقول ما شبعنا حتى كسرنا درهم
ولصف من صوف في قلنسوة ابي سليمن ثم قال
ان نحاورنا بشيء لما نسمعه وسمعت ابا سليمن يقول
لا يوجد حزن على شيء صرف وصام في هذه
الجبة منذ [illegible] قال حدثنا [illegible]
ما عبد الله بن جعفر بن [illegible] قال حدثنا
ابي موسى [illegible] قال حدثنا ابي عبد الله بن [illegible]
يوما عند ابي سليمن فقال ابي عبد الله بن [illegible]
الصامة فان كانت على [illegible] بعد ذلك
كان على الدنيا [illegible] هذا النعيم وكانت
يحيى يقال لي متى احدث [illegible] عبد الله قال
صحبت [illegible] قال حدثنا احمد بن ابي الحواري قال حدثنا
ما ابن موسى قال حدثنا احمد بن ابي الحواري قال حدثنا
بن محمد قال قال لي حيان بن الاسود والنهد [illegible]
اعلام الاسف [illegible] العاقل ان يقبل عليه
احمد بن مهران قال حدثنا الحربي قال حدثنا [illegible] قال
حدثنا ابي عن محمد بن عبد الله [illegible] عن [illegible] قال
عمر بن ابي طالب الى شاب قد انحنى [illegible]
لهذا اخشع [illegible] فان الخشوع [illegible] ما في قلبه
في القلب من اظهر الناس خشوعا فوق ما في قلبه

[illegible]

ابو جعفر الوراق قال سمعت ابن الجراح الحافظ وسمعت
ابن زنجويه يقول سمعت يحيى بن يحيى قال سمعت سعيد
سعيد يقول قال الثوري من اطاع الله فقد عبده
عبد الملك بن عبد الملك قال ثنا ابو جعفر محمد بن صالح
الوراق قال قال سهل بن شيبة سمعت سعيد بن مسعود
يقول سمعت ابا سعيد الاعرابي يقول لان ندخل سبعين
سطان ولا صوفي فهو به الحسن بن علي بن داود
قال ثنا شعيب بن صفوان قال ثنا علي بن معبد قال ثنا
عبد الله عن حيوة عن الحسن قال الكيس بداري دمه
ثيابه قال علي يعني ابن بكر الشهيد انشدني ابي
بن احمد بن الحسين لعمرو
تصوف فازدهاك الصوف جهلا ونعض الناس بلسنه مجانه
بدعاه ولبس كرا ولبس الكيس من شان الامانه
تصنع لي يقال له امين وما معنى التصنع للامانه
ولم يرد الاله به واي اراده الطريق الى الخيانه
الا اهبك لمن يزهد الجلوس ملا اصلح لي كلام المسلمين
ثنا محمد بن محمد البغدادي قال ثنا الحسن بن ابي مسلم قال
ثنا ابو عبد الرحمن المقرئ قال ثنا حيوة بن شريح قال
ثنا محمد بن شبرمة عن عبد الله العمري قال ثنا يحيى بن سعيد
ثنا صلح قال ثنا الحسن بن حماد قال ثنا ابن المبارك قال
ثنا حيوة بن شريح قال اخبرني ربيعة بن يزيد

وحدثنا عبد الرحمن بن سلمان بن محمد بن حفص الجعفري قال
ثنا عبد بن حميد قال ثنا محمد بن حاتم الجرجاني قال
ثنا عبد الله بن المبارك عن حيوة بن شريح عن بكر بن عمرو
ابن عمرو عن عبد الله يعني ابن هبيرة ح وثنا عثمان بن محمد
العثماني قال ثنا عبيد بن عبد الواحد بن شريك
قال ثنا أبو صالح قال ثنا ابن لهيعة عن عبد الله بن هبيرة
عن أبي تميم الجيشاني قال سمعت عمر بن الخطاب
يقول سمعت رسول الله صلى الله عليه وسلم يقول لو
توكلتم على الله عز وجل حق توكله لرزقكم كما يرزق
الطير تغدو خماصا وتروح بطانا قال أبو عيسى قد
جعل الحاجة له في غدوها ورواحها وطلبها لمعاشها
ثنا أحمد بن منيع قال ثنا يزيد بن أبي حبيب قال ثنا خالد
بن خداش قال ثنا حماد بن زيد قال سمعت أيوب السختياني
يقول لمن اتقى الله عز وجل فإن كان راهبا فإنما يعمل لهذه
غدا أما على الناس هو ثنا أحمد بن مروان قال ثنا الحربي
قال ثنا علي قال ثنا عبد الرزاق قال ثنا محمد بن ثور قال
كان سفيان الثوري يستر بناء مسجد الحرام ويجلس
ويقول لنا ما يجلسك ولنا ما تصنع فقال قوموا اطلبوا
من فضل الله مسلمين يعني للعمل ولا تكونوا كلا
ولا عالة على المسلمين ثنا علي بن الحسن الهسنجاني قال

ثنا أبو يعلى قال ثنا علي بن الحسن بن شقيق قال ثنا
السري قال قال عبد الله بن المبارك ثنا أبو حمزة عن أبي إسحاق
وقد صحب الناس وأدرك الصحابة أدركت أبا جحيفة
ولا على الناس هو ثنا عبد الله بن أحمد بن حنبل قال
ثنا أحمد بن يحيى قال ثنا هشام بن أبي عبد الله قال ثنا سعيد بن
أبي عروبة قال سمعت هشام بن أبي عبد الله قال ثنا سعيد
بن المسيب قال من لم يسأل الناس ولم يسأله أحد
وهو يعلم أنه غني أحب إلي من أن يسأل الناس ويسأله
محمد بن سعيد بن محمد بن أبي مريم قال ثنا علي بن الحسن بن شقيق
قال ثنا أحمد بن أبي الحواري قال ثنا مروان عن سهل بن
هاشم عن إبراهيم بن أدهم قال قال سعيد بن المسيب من
جلس في المسجد وقل عجبا بعلمي وعبادتي قال ثنا علي
ثنا هشام بن محمد الدستوائي قال ثنا النعمان بن عبد الله عن أبي
وائل قال قال عمر بن الخطاب لعبد الله بن مسعود الفراء ارفعوا
السنة قال قال عمر بن الخطاب لعبد الله بن مسعود الفراء استفتوا الخبراء ولا
تسألوهم فقد صحب الناس ثنا أحمد بن مروان قال
ثنا أبو المنذر قال ثنا أبو مسلم قال ثنا أحمد بن حنبل قال
ثنا أبو المنذر قال ثنا أبو مسلم قال سألت أحمد بن حنبل قلت
ما تقول في رجل جلس في بيته أو في مسجده وقال لا
أعمل شيئا حتى يأتيني رزقي فقال أحمد هذا رجل جهل العلم

[illegible] رسول الله صلى الله عليه وسلم جعل رزقي
[illegible] الرمح وقال بعدوا [illegible] وجعل رزقي تحت ظل رمحي
[illegible] وقال الله تعالى واخرون
يضربون في الارض يبتغون من فضل الله وقال
لا جناح عليكم ان تبتغوا فضلا من ربكم وكان اصحاب
رسول الله صلى الله عليه وسلم يتجرون في البر والبحر
ويعملون في نخلهم والزروع [illegible] وروي ايضا احمد
قال حدثنا العباس الدوري قال سألت احمد بن حنبل
عن رجل جلس في بيته وقال لا اعمل ولا اسأل حتى
ياتيني رزقي فقال احمد هذا رجل جهل العلم
قال الله عز وجل واخرون يضربون في الارض يبتغون
من فضل الله واخرون يقاتلون في سبيل الله وقال
النبي صلى الله عليه وسلم جعل الله رزقي تحت ظل رمحي
وكان اصحاب رسول الله صلى الله عليه وسلم يتجرون
في البر والبحر والفدفد [illegible] محمد بن احمد بن محمد
[illegible] قال حدثنا ادريس بن عبد الكريم قال حدثني
اسحق بن المبارك الحجازي قال قال ابن عيينة اربع
تسع مما يلقى الناس مثل الطمع المذموم وغم [illegible]
مما يلقى الناس وفي نفسه وفزع العباد الله قال

[illegible]
[illegible] الموسى [illegible] عبد الله [illegible]
[illegible] الحسن [illegible] قال [illegible]
[illegible] عباد [illegible]
[illegible] رجل فالعمل زهد [illegible]
[illegible] محمد بن احمد بن عبد الباقي قال
[illegible] المغيرة قال حدثنا عبد الله [illegible]
[illegible] هاشم قال سمعت [illegible]
[illegible] العلاء الحاج [illegible]
[illegible] قسامة بن محمد قال حدثنا احمد بن [illegible]
[illegible] عيسى [illegible]
قال قال [illegible] اطلب ما يسر الله لك [illegible]
[illegible] واستيقنوا [illegible]
[illegible] على الناس [illegible] قال [illegible]
[illegible] الا بالشكر على ما في
[illegible] سهل بن الفضل قال [illegible]
[illegible] قال حدثنا عبد الله [illegible]
[illegible] قال ايوب [illegible]
بن زيد [illegible] محمد بن احمد [illegible]
عبد الله الباشي [illegible] احمد الكاغدي قال ابو بكر
قال حدثنا اسحق بن احمد الكاغدي قال ابو بكر

الرمادي قال حدثني محمد بن قدامة صاحب اللؤلؤ
قال كنت جالسا مع مشرف الحرف بجانب غربان
من أهل البصرة فيما هو يحدثنا إذ جلس إلى بشر بن الحرث
وأنا حاضر فقال له يا أبا نصر أعرابي قال نعم وذكر
أحدهما فذكر بدو الإسلام وذكر الخلفاء أيهما
أفضل أخبرني بما دخل على الناس من الفساد ولشر
ثابت فلما أحدثني بخبر أمك سأل بشر لا
أدري ما هذا قال الله عز وجل في كتابه وذكر
مثلا قال وهي التي تجدع النخلة يسقط عليك
رطبا جنيا فأخبرها بالعمل قال العمل العمل من
فيه هو علي بن أحمد المقابري قال نا أبو العباس
أحمد بن علي الأبار قال نا عيسى بن إبراهيم الشعيري
البرقي قال نا عبد العزيز بن مسلم القسملي قال نا
الأعمش عن سعيد بن جبير عن ابن عباس قال قال
رسول الله صلى الله عليه وسلم استعفوا عن الناس
ولو شرف السؤال فيه سلمة بن الفضل قال نا أبو
عالب علي بن أحمد قال حدثني محمد بن يوسف الدمشقي
قال نا حسين عن حويس عن الصباح عن ابن عباس
قال شرف الرجل قيامه الليل وعزه استغناؤه
عن الناس في الصوف قال نا جويرية عن

قال نا داود بن عمرو الثغري القيسي قال نا زياد
بن أبي معاذ عن أبي هريرة قال قال رسول الله
صلى الله عليه وسلم شرف المؤمن قيامه الليل وعزه
استغناؤه عما في أيدي الناس قال نا الحسين بن علي
بن زياد معلى قال نا محمد بن عبد الرحمن بن محمد
العنبري قال نا عقيل قال نا محمد بن سنان قال نا أنس
بن مالك قال قال رسول الله صلى الله عليه وسلم
خير كم من لا تترك دنياه لآخرته ولا آخرته
لدنياه ولم يكن كلا على الناس قال نا جابر بن
بن داناج قال نا علي بن عبد العزيز قال نا حجاج بن
المنهال وعبد الله بن هاشم الطوسي وأبو قلابة
بن مروان وأبو عبيد بن هاشم الطوسي قالوا نا أبو الصلت
علي بن أحمد بن بلت قال نا محمد بن عبد الله بن
النهار قال أخبرني داناج وأبو أحمد بن عبد الله بن
سليمان وجعفر بن النهار بن أبي العلاء قالوا نا
بن فراس وأحمد بن محمد بن أبي داناج وأبو أحمد بن محمد
سيبان بن بروح قال أنا داناج وأبو الساجي وأبو حفص
بن فضالة البصري وزكريا بن يحيى المديني قالوا
الدارمي قالوا نا عبد الواحد بن زياد عن الأعمش
أنبأنا المؤلف نا عبد الرحمن بن مسلم الشيباني عن ابن عباس
عن سعيد بن جبير

[illegible] رسول الله صلى الله عليه وسلم استغفروا لعمر الناس
[illegible] قال أبي داناج أبا عبد الله
[illegible] ذكر لأبي هذا الحديث فقال
[illegible] ما [illegible] عبد الله بن مسلمة وأبي أحمد
[illegible] بن سعيد الدارمي وغير واحد قالوا أبا
[illegible] بن عبد الله الدارمي قال ثنا محمد بن عبد الله
[illegible] أبي فراس أبو سعيد عن عبد الرحمن بن حرملة
[illegible] قال سمعت أبا هريرة عن النبي صلى الله
عليه وسلم قال استغفروا لعمر الناس ولكن لم يجد طب
[illegible] عند سماع الذكر
والصغير والنقص والزفن
[illegible] حسينك بمكة قدم
حاج حدثنا أبو العباس عبد الرحمن بن محمد بن حماد
الدهان قال ثنا عبيد الله بن يوسف الجبيري قال
ثنا روح بن عطاء بن أبي ميمونة عن أنس بن سيرين
بن مالك قال ذكر عنده هاروت وماروت فقال قال أنس لقد رأيتهما وعلمنا رسول
الله صلى الله عليه وسلم ذات يوم حتى [illegible] الله
حنينا يعني أخذتهما الغفلة وما سقط منهم
أحد ثنا عبد الواحد بن محمد الوراق قال ثنا عثمان بن

أحمد بن عبد الله بن زياد قال ثنا عبد الله بن أحمد
محمد بن عبد الحميد الجوهري قال ثنا [illegible]
بن [illegible] وكان [illegible] بالعبد وكان [illegible] قال
ثنا يوسف بن عطية الصفار عن ثابت عن أنس
قال دعا النبي صلى الله عليه وسلم [illegible] فإذا رجل
من صفوف قال فقال النبي صلى الله عليه وسلم من دا
الملبس جلسا دينه إن كان صادقا فهو [illegible]
وإن كان كاذبا محقه الله فهو [illegible] أحمد بن عبد
الله قال ثنا موسى بن هرون قال ثنا [illegible] عبد الله
بن زيد قال ثنا وكيع بن عمار قال ثنا عبد الله بن [illegible] قال رجل
منع عيسى بن [illegible] قال [illegible]
أن يأتيا عبدا إذا أتيتي [illegible] قال [illegible]
أحدهم [illegible] فقال [illegible] فإذا [illegible]
الليل [illegible] النبي [illegible] يتعاون [illegible]
صادقا فإن الشيطان [illegible] أحدهم [illegible]
هكذي [illegible] أصحاب رسول الله صلى الله عليه وسلم
ثنا عبد الله بن جعفر بن محمد [illegible] قال ثنا [illegible] بن سالم
الإمام قال ثنا داود بن عمرو قال ثنا حنيف بن [illegible] قال أبي
قال ثنا [illegible] بن عمر [illegible] بن [illegible] قال
ابن عمر [illegible] قال [illegible]
[illegible] الناس [illegible] أحدهم [illegible]

[illegible] الشيطان يدخل في جوف ابن آدم [illegible]
[illegible] عبد الملك بن [illegible] الحلبي قال ثنا عبد الله بن أحمد
[illegible] بن سيرين قال ثنا [illegible] قال ثنا سفيان بن وكيع
[illegible] قال سمعت [illegible] بن [illegible] يقول إن
الشيطان عند الذكر [illegible] أبو الحسن بن [illegible] بن شقيق
قال ثنا أبو العلا الكوفي قال ثنا عثمان بن أبي شيبة
قال ثنا عيسى بن يونس عن مولى لأبي سعيد عن عبد الله بن عمر
من [illegible] قال [illegible] سماه أمه كيف كان أصحاب
رسول الله صلى الله عليه وسلم يصنعون إذا قرئ عليهم
القرآن قالت كانوا كما قال الله عز وجل تقشعر
جلودهم وتلين قلوبهم قال قلت فإن أناسا إذا
سمعوا القرآن لم تلين قلوبهم ولم تقشعر جلودهم
قالت أعوذ بالله من الشيطان ثنا عبد الملك بن [illegible] الحلبي
قال ثنا محمد بن سعيد الصايغ قال ثنا سعيد قال
ثنا هشيم قال ثنا حصين عن عبد الله بن عتبة بن
الدرماء قال قلت لعمران يا أبا نجيد إذا قرئ على أحدهم
القرآن خر مغشيا عليه قال قالت أعوذ بالله من
الشيطان إنما كان نواحها ذكر الله عز وجل

فتشعر جلودهم وتلين قلوبهم ثنا عبد الملك
قال ثنا الصايغ قال ثنا سعيد قال ثنا [illegible] بن
أبيه قال ذكر ابن عباس رجلا يسمعون القرآن
فيخر أحدهم مغشيا عليه فقال إنما ذلك من
الشيطان هو الذي يصرعهم ثنا عبد الملك
قال ثنا سعيد قال ثنا شبيب قال ثنا أبو
سفيان عن معمر قال بلغني أن ناسا يقشعر جلودهم
الذين يخشون ربهم ثم تلين جلودهم وقلوبهم إلى
ذكر الله فقال هذا نعت أولياء الله يقشعر جلودهم إلى
أن تلين قلوبهم ويسكن أعينهم وإن عدوا
ذكر الله ولم يعبأ بهم بذهاب عقولهم ثنا عبد الملك بن
علي بن [illegible] ثنا الشيطان عن عبد الملك
بن [illegible] قال ثنا سعيد الصايغ قال ثنا شبيب قال
ثنا معمر عن جرير بن عبد العزيز قال إذا قرئ
سبين بعمل أن كان هذا الذي يقرأ عليه القرآن
القرآن صادق فليمش على حد [illegible] وصادق
من أولياء الله فإن خرقهم وصادق ثنا عبد الملك
بن [illegible] قال ثنا محمد بن سعيد قال ثنا شبيب قال ثنا
سعيد بن عبد الرحمن الجمحي عن أبي جابر قال مر ابن
عمر على رجل قد غشي عليه عند ذكر القرآن فقال

[illegible]

شبكة الألوكة
www.alukah.net

[illegible] السلاح وقال اذا لم يجئ [illegible] فخرج
[illegible] الى المدينة وذكر [illegible] ان ناسا من اصحاب
[illegible] الى سفينة مولى رسول الله صلى الله عليه وسلم
[illegible] ان ناسا اذا سمع اصحاب [illegible]
وقال لما ادركت اصحاب محمد [illegible]
احدا [illegible] فانوا [illegible]
سمع الناس صوتا [illegible] على [illegible]
عليه فان صوتا [illegible] رسول الله [illegible]
[illegible] الاعرابي [illegible] رسول الله صلى الله
عليه وسلم [illegible] هذا الحديث مروان [illegible] احمد بن محمد
الواسطي قال ثنا ابن خبيق قال ثنا سعيد بن مرثد [illegible]
قال بن سعد [illegible] الاعرابي [illegible] اذا دعي عليهم الاعراب
[illegible] على [illegible] ان يقرأ عليهم الكتاب
قال سمعوا من فوق الى اسفل فيهم صادقين
ثنا احمد بن محمد بن زياد الاعرابي قال ثنا سعدان
بن نصر قال ثنا سفيان بن عيينة قال سمعت جعفر
بن محمد قال كان جواب [illegible] هذا الذي
وقال لهم ابرهيم ان كنت لملائكة الاتي [illegible]
وان كنت لا ملائكة فقد خالفت من كان قبلك

ثنا احمد بن مروان ثنا [illegible] قال ثنا عبد
الله بن يوسف قال ثنا عبد الملك بن [illegible]
[illegible] عن [illegible] بن [illegible]
قال لعمر [illegible] اذا [illegible]
القصاص [illegible] وقال [illegible]
[illegible] فقال [illegible] ومنهم [illegible]
ملك فاسمعت [illegible] الاسلام [illegible]
[illegible] الرجل [illegible]
[illegible] وجه [illegible]
[illegible] ملك [illegible]
[illegible] قد كنت [illegible]
[illegible] سنده [illegible]
والحسن بن [illegible]
قال ثنا سفيان [illegible] اذا سمع
الذكر [illegible] فقال له [illegible]
[illegible] وان كنت [illegible] قد خالفت من قبلك
[illegible] والحسن بن [illegible] قال ثنا [illegible]
علي بن جعفر [illegible] بن شبرمة [illegible] جواب

التيمي إذا سمع الذكر أبكى فقال فذكر ذلك لإبراهيم فقال
إن كان قلبه على حسنة ما أبالي إلا عند هول الموت من يصدر
على حسنة فقد سبق من قبله قال أبو العلاء قال أبو عمر
قال لي حريز بن عثمان قال كان إبراهيم التيمي يصوم سنة إلا أيام
وأبي مقاتل أبو وائل يتقلب في فراشه بالليل

مدح الأخفياء الأتقياء وأخبار الصالحين

حدثنا علي بن عبد الله بن أبي مطر قال حدثنا الربيع بن سليمان
المرادي قال حدثنا عبد الله بن وهب وعبد الرحمن بن شريح
حيوة قال حدثنا عبد الرحمن بن وهب قال حدثني حيوة بن
الأشج بن سعد عن عياش بن عباس عن زيد بن أسلم عن أبيه
أن عمر بن الخطاب خرج إلى المسجد يوما فوجد معاذ بن جبل
عند قبر رسول الله صلى الله عليه وسلم يبكي فقال ما يبكيك
يا معاذ قال يبكيني حديث سمعته من رسول الله صلى الله
عليه وسلم سمعت رسول الله صلى الله عليه وسلم يقول
اليسير من الرياء شرك ومن عادى أولياء الله فقد بارز
الله في المحاربة وإن الله يحب الأبرار الأتقياء الأخفياء
الذين إذا غابوا افتقدوا وإذا حضروا لم يعرفوا قلوبهم
مصابيح الهدى يخرجون من كل غبراء مظلمة
حدثنا علي بن عبيد الله قال حدثني علي بن عبد الله بن أبي مطر قال
الليث بن سعد

سفيان حتى لا يعلم أحد إلا الله أن تكلم شيئا وبين ثوبك
سئل أحمد أشياء قال أحمد بن العباس وسئل أبو إبراهيم
متاع الضلالة بالهدى والمشتري دنيا بالدين الخسر
عن معاذ بن ناعم دنيا سوداء من ذهب
حدثنا عبد الله بن محمد بن أحمد بن إبراهيم قال حدثنا محمد بن عمرو
العقيلي قال حدثنا محمد بن أحمد بن سفين قال حدثنا عبيد
بن محمد بن مسيرة قال حدثنا محمد بن زنبور قال أخبرنا محمد
أربع مرة فدخلت عليه وهو يتوضأ فبينا أنا عنده إذ
جاء علي الباب قال من هذا قال أبو وائل قال
أبو وائل قال فما كنت قد عرفت أبا وائل أبي أبي قال
محمد بن واسع أن سر لما يعلم أنه يتسبم إلى الناس
هشام بن محمد قال حدثنا عبد الرحمن بن أسلم قال حدثنا علي بن
قال حدثنا إسماعيل بن زياد قال حدثنا محمد بن عبيد الله بن الزبير
من الفقراء الذين طهرت قلوبهم محمد بن عيينة أخو سفيان
قال حدثنا القوم جميعا غير محمد بن عيينة قال
قال حدثنا القوم جميعا غير محمد بن عيينة قال
الصلاة لم يطع فقال لنا يطيع من بنا فقال القوم
حدثنا وحدثنا أبو مروان عبد الملك بن محمد الأيلي
حدثنا وحدثنا

الحسن
قال حدثنا ابو جعفر قال حدثنا قبيصة قال حدثنا سفين عن يونس عن
قال لقد ادركنا اقواما لا يستطيعون ان يسروا من
العمل مثل ما اسررتم حدثنا عمر بن الربيع واحمد بن عاصم
ومحمد بن جعفر البصري وزرد قالوا حدثنا احمد بن ابي
موسى الانطاكي قال سمعت احمد بن ابي الحواري يقول
سمعت اسحق بن خلف يقول في قوله عز وجل وبدا لهم
من الله ما لم يكونوا يحتسبون قال اعمال كانوا يرونها
في الدنيا حسنات بدت لهم يوم القيامة سيئات
قال اسحق وكان بعضهم يقول اذا قرأها ويلا هل
الرياء حدثنا هشام بن عمار قال حدثنا احمد بن محمد الاردني قال
وحدثني موسى بن العقيل قال حدثني محمد بن احمد البصري قال
حدثنا عبد الرحمن بن يعقوب بن ابي عياش قال سمعت ابي يقول
سمعت فضيل بن عياض يقول اعمل الناس بما يعلم الناس
شرك حدثنا عبد الله بن احمد بن الفرج قال حدثنا علي بن
عبد الرحمن قال حدثنا ابو سهل قال حدثنا يحيى بن سعيد عن ابي
النبي صلى الله عليه وسلم قال معدوا ما بين حسن الخلق
قيل وما حسن الخلق قال كحسن الخلق والعلم
منافق حدثنا احمد بن مروان قال حدثنا احمد بن علي قال حدثنا
بن حسن قال حدثني يوسف بن اسباط ما نعد العبادة
شيا اشد عليهم من انتظار من يرد عليهم ذلك
حب الشاذ

الناس حدثنا احمد قال حدثنا محمد بن عبد العزيز قال حدثنا عثمان
قال حدثنا حماد بن سلمة عن ابي سنان عن سعيد بن عمرو ابي
هريرة عن النبي صلى الله عليه وسلم قال في جهنم وادي
يقال له جب الحزن تعوذ منه جهنم في كل يوم اربع
مائة مرة اعد لقراء المرائين باعمالهم حدثنا علي
بن ابي الهيثم قال حدثنا احمد بن محمد بن سلام قال حدثنا الحسن بن الصباح
قال سمعت الوليد بن مسلم يقول سمعت الاوزاعي يقول
سمعت بلال بن سعد يقول لا تكون ولي الله في
العلانية عدوه في السر حدثنا العباس بن محمد الدقاق
قال حدثنا الحسن بن علي بن زرعة قال حدثنا خليفة بن نباتة قال
حدثنا فضيل بن عياض قال فضل اذا اراد الله تبارك وتعالى
ان يخفف العبد سلط عليه من يظلمه وقال الفضيل
ما تكلم العبد بكلام الا كتب عليه ما له وما عليه
ما اراد بها فان كان اراد الله عز وجل بها والا لم
حدثنا علي بن جعفر الداري قال حدثنا محمد بن جعفر بن سهل
قال حدثنا ابراهيم بن الجنيد قال حدثنا محمد بن الحسن الرجاني
قال حدثنا اسحق بن منصور الاسدي قال حدثنا عبد الله بن علي بن نباتة
الاسدي قال قال لي داود الطائي ما فعلت الشهر
بالنساء ثم قال لي يا ابن نباتة نفسك نفسك فان الامر اسرع

من ذلك ، عبد الله بن جعفر بن محمد قال ، نا يحيى بن موسى
الانطاكي قال ، نا أبي الحواري قال ، نا أبو سليمان قال قلت
فيه منزلة لا يبلغها قال ، نا أبي الحواري يريد بالتركماني لا
يرى لعمله ولا يكون في قلبه شيء عن عبد الله بن طلحة بن عبد
الله بن جعفر قال ، نا أبي قال ، سعيد بن شيبة بن الأزهر
الواسطي قال ، سمعت قال قال سفيان الثوري أنعم الزعيم
في الدنيا أن تطلب بعمل الآخرة ، أخبرنا جماعة قال
، يوسف بن مرداس قال ، أسد بن المعرب عن جعفر بن حيان
عن الحسن قال لا يزال العبد بخير إذا قال لله وإذا
عمل عمله لله عز وجل ، حدثنا أبو الهيثم
بن الحسن الحوراني قال حدثنا محمد بن فليح قال حدثنا
الحسن بن علي قال حدثنا الوليد بن مسلم الفزاري عن المعمر
عن أبي عتيم قال كانوا يكرهون أن يخبر الرجل بما خفي
من عمله ،

تم الجزء بحمد الله ومنه وصلى الله على سيدنا محمد
نبيه وآله الطاهرين وأصحابه وأزواجه وسلم

بلغ سماعا من أول هذا الجزء على سيدنا الشريف الأجل النسيب الأصيل مسند الدولة ونسيج
أبي القاسم علي رضي الله عنه وأرضاه صاحبه الشيخ أبو الفتح أبو الحسن عبد الله بن الحسن
رحمه الله بن عبد الله بن الحسن بقراءة الشيخ أبي محمد عبد الرحمن بن أحمد بن علي بن صابر
الخلي وتبعه معه ابنه أبو المعالي عبد الله بن محمد بن عبد الرحمن وأبو المعالي محمد بن [illegible]
[illegible]

سمع جميع هذا الجزء والذي قبله على الشيخ الأجل أبي المعالي عبد الله بن عبد الرحمن بن أحمد بن علي بن صابر
[illegible]

بسم الله الرحمن الرحيم وما توفيقي الا بالله عليه توكلت

الحمد لله مجزل العطاء ومسبل الغطاء ومرسل الانبياء بالانباء
وصلى الله على سيدنا محمد سيد الاصفياء وعلى اله وصحبه ومن
اقتدى بهم من اهل الاصطفاء وسلم وشرف وكرم
اما بعد فقد سمع صاحب البيت المبارك الشيخ الصالح
عماد الدين اسمعيل عبد اللطيف بن ابرهيم المعروف بالجوهري المدرس
جميع الكتاب الجامع الصحيح المختصر من امور سيدنا رسول الله
صلى الله عليه وسلم وسننه وايامه تاليف الامام الحافظ
ابي عبد الله محمد بن اسمعيل بن ابرهيم البخاري مولاهم
الجعفي سوى قدر يسير وهو من باب الاعتكاف للمستحاضة
الى باب ما جاء في القبلة على شيخنا الامام الاوحد العلامة القدوة
العارف مفتي المسلمين وامام المحققين علم الحفاظ امام
الايمة صلاح الدين ابي سعيد خليل بن الامير الكبير
كيكلدي عبد الله الشافعي نفعنا الله ببركاته وصالح دعواته
في خلواته وجلواته بمنه وكرمه بسماعه لجميع الصحيح

على المشايخ الثلثة شهاب الدين ابي عبد الله محمد بن ابي العز
ابن مشرف بن بيان الدمشقي قراءة عليه وهو يسمع في رمضان
سنة اربع وسبعماية والمسندة ام محمد وزيرة بنت عمر بن
اسعد بن منجا التنوخي قراءة عليها وهو يسمع مع سنة عشرين وسبعمية
والمعمر ابو العباس احمد بن ابي طالب بن نعمة
ابن حسن الصالحي قالوا اخبرتهم اخبرنا ابو الوقت
عبد الاول بن عيسى السجزي الصوفي وقال لي ابي العز
انبانا ابو عبد الله محمد بن عبد الواحد الدينوري ومحمد بن ابي
غالب زهير شعرانة الاصبهانيان منها وقال الدمياطي
ايضا انبانا ابو الحسن محمد بن احمد القطيعي ومحمد بن ابي بكر بن
دوريه البغداديان منها قالوا اخبرتهم اخبرنا ابو الوقت
عبد الاول بن عيسى السجزي قال الامام ابو الحسن عبد الرحمن
ابن المظفر الداودي قال اخبرنا ابو محمد عبد الله بن احمد
بن حموية السرخسي قال اخبرنا ابو عبد الله محمد بن يوسف بن مطر
الفربري قال اخبرنا الامام المعظم شيخ الجماعة ابو عبد الله

محمد بن اسمعيل بن ابراهيم البخاري قدس الله روحه
رحمت الله عليهم وذلك بقراءة الامام العالم العامل
العدل شهاب الدين ابي محمود احمد بن محمد بن ابراهيم الشافعي
ايده الله للمجلس السادس والخامس والعاشر والثاني عشر
والرابع عشر والسادس عشر والثامن عشر والعشرين
والثاني والعشرين والرابع والعشرين والسادس والعشرين
وباقيه بقراءة الفقيه الفاضل المحدث المحدث
شمس الدين ابي عبد الله محمد بن عبد الرحمن الصعيدي
خلا الثاني والرابع فبقراءة الفقيه الفاضل المحصل
علم الدين سليمان بن عبد الله الاجاري وسمع احمد بن كريم
ما به او يريدهم منهم الفقيه الى رحمة ربه القدير عبد الرحمن
بن يوسف الصفاجي الخالدي ضابط للاسماء
عفا الله عنه وصح ذلك وثبت بخطه المعجز
الربعة في مجالس عدتها ستة وعشرين مجلسا اولها يوم
الاربعاء من شهر رمضان المعظم واخرها في يوم الاثنين
عشر سنة ست وخمسين وسبعمائة واجاز لمن قرأ او سمع وحضر
رواية ما يجوز له روايته بشرطه المعتبر عند اهله سؤال القارئ

الاول منقوطا بذلك والحمد لله وحده وصلى الله
على سيدنا محمد وعلى آله وصحبه وسلم تسليما كثيرا الى يوم
الدين وحسبنا الله ونعم الوكيل

صحيح ما قرئ سماعا على الصحيح الشيخ الكامل
علي بن سرور الانصاري الدمياطي المعروف بسلطان
من خط كاتبه العالم الفاضل الشيخ عبد الله

بسم الله الرحمن الرحيم وصلى الله على سيدنا محمد وعلى آله

# سلسلة النسبة المتواترة
# بين المريدين في لبس الخرقة المباركة
# وأخذ العهد والتلقين

الحمد لله الذي نجا القوم من مماحك العلوم الرسمية بالمن والاء
واغناهم بروح المعاينة عن مكابدة النقل والاستدلال وانقذهم مما لا
طايل تحته من لغو القيل والقال وعصمهم من المعارضة والمناظرة والجدال
فسبحان من كشف عن بصايرهم حجب الاغيار والاشكال والاشكال
واشهد ان لا اله الا الله وحده لا شريك له الكبير المتعال

والصلاة على من هدانا في ظلمة الشتاء الجلال الى نور الجمال محمد
المصطفى وآله وصحبه خير صحب وآل

٢٠٢

**وبعد** فان السالك الناسك العالم العامل الموفق
المتقن العارف المحقق التقي المصفى اسماعيل بن عبد اللطيف بن ابراهيم
بن الجوهري المصري الشافعي عفا الله عنه ومنحه واعانه على مرضاته
ولطف به في حياته ومماته قد صحب الفقراء وسلك طريقتهم بموافقتهم في
خلواتهم وادابهم نفعه الله بصحبتهم وأعاد عليه من بركاتهم بعد ان اخذ
عليه العهد ولقنه الذكر والبسه الخرقة المباركة سيده وشيخه ومربيه
ومرشده الشيخ العالم العامل الكامل الاوحد عين الافراد وقطب
الاوتاد سراج العارفين امام المحققين قدوة الموحدين مربي المريدين
مرشد السالكين ابي الحسن جمال الدين يوسف بن عبد الله بن عمر
الكوراني متع الله المسلمين ببقايه وهو رضي الله عنه اخذ من مولانا
الشيخ الولي الغوث نجم الدين محمود الاصفهاني ومن مولانا الشيخ الفقيه
المتمكن القدوة بدر الدين حسن الشمشيري وهو اخذ من الشيخ
المحقق بدر الدين الطوسي وهو والشيخ نجم الدين اخذا من الشيخ
نور الدين النطنزي وهو اخذ من الشيخ نجيب الدين علي بن عوض
الشيرازي وهو اخذ من الشيخ شهاب الدين عمر السهروردي

وهو أخذ من شيخه وعمه أبي نجيب عبد القاهر السهروردي
وهو أخذ من شيخه وعمه القاضي وجيه الدين عمر السهروردي
وهو أخذ من والده محمد بن عبد الله المعروف بعمويه السهروردي
ومن الشيخ أبي فرج الزنجاني وهو أخذ من الشيخ أبي العباس
النهاوندي وهو أخذ من الشيخ الكبير أبو عبد الله محمد بن خفيف
الشيرازي وهو أخذ من الشيخ أبي محمد رويم **فأما**
محمد المعروف بعمويه فأخذ من الشيخ أحمد الأسود الدينوري
وهو أخذ من الشيخ ممشاد الدينوري وهو وأبي محمد رويم أخذا
من الشيخ الأجل سيد الطائفة وواضع رسوم الطريقة أبو القاسم
الجنيد محمد القواريري وهو أخذ من الشيخ جعفر الحذاء وهو أخذ
من الشيخ أبي عمرو الاصطخري وهو أخذ من شقيق البلخي وهو أخذ
من إبراهيم بن أدهم وهو أخذ من موسى بن يزيد الراعي وهو أخذ
من أويس القرني وهو أخذ من أمير المؤمنين عمر بن الخطاب وأمير
المؤمنين علي بن أبي طالب رضي الله عنهما وهما أخذا من رسول
الله صلى الله عليه وسلم **وأما** الجنيد فقد صحب أيضا خاله
سري السقطي وهو صحب أبا محفوظ معروف الكرخي وهو صحب
داود الطائي وهو صحب حبيب العجمي وهو صحب حسن البصري

وهو صحب أمير المؤمنين علي بن أبي طالب رضي الله عنه وهو صحب
رسول الله صلى الله عليه وسلم **وأما** معروف الكرخي فقد صحب
أيضا الإمام السيد علي الرضا وهو صحب والده الإمام السيد
موسى الكاظم وهو صحب والده الإمام السيد جعفر الصادق
وهو صحب والده الإمام السيد محمد الباقر وهو صحب والده الإمام
السيد زين العابدين وهو صحب والده الإمام السيد علي بن الحسين
وهو صحب والده الإمام السيد السند الشهيد الحسين بن أمير
المؤمنين علي بن أبي طالب رضي الله عنهما وهو صحب جده سيد الأولين
والآخرين ورسول رب العالمين محمد بن عبد الله بن عبد المطلب
صلوات الله وسلامه عليه وعلى آله وصحبه وسلم وشرف وكرم
ومجد وعظم **وقد** أذن الشيخ المعظم المجد الصدر الأسوة أبو
المحاسن جمال الدين يوسف المذكور أدام الله حياته وكلأ بعين عنايته
ذاته للشيخ إسماعيل المذكور أولا أن يتصل لغيره بمثل ما أخذه منه
وأجازه في كل ما يجوز له مما يتعلق بالطريق وتناسبه على حسب
ما رسمه أئمة السلف الصالح مع التبصر بأوامر الله تعالى والاجتناب
عن مناهيه والمداومة على ذكره والإعراض عما سواه والتوكل
عليه والرضى منه بكل حال ورفع الحاجات إليه لا إلى المخلوقين

وملازمة التقوى وقراءة القرآن وأحاديث النبي صلى الله عليه وسلم
والعمل بها وترك الدعاوي والنبع بخدمة الإخوان في الله تعالى
والاجتهاد في قضاء حوائجهم والإحسان إليهم والسعي الجميل في
ذلك والدعاء في أماكن الإجابة لأمة محمد صلى الله عليه وسلم
بالرحمة والمغفرة والخلق بحسن الخلق ولو مع الأشرار فإنه من
السنة قال رسول الله صلى الله عليه وسلم اعف
عن من ظلمك وأعط من حرمك وصل من قطعك وأحسن إلى من أساء
إليك فهذا المذكور من النهج ما أدلاه إليه وجعل جميع ما كلفه
به واشترطه عليه وفرغ عن تدبير نفسه لمن يقلب القلوب من
إصبعيه والله تبارك وتعالى ولي أوليائه وكفيلهم بلطف روحانية
ولطائف الأبوية وصلى الله على سيدنا ومولانا محمد خاتم رسله وأنبيائه
وصفوة أنبيائه وعلى آله وأصحابه وكل من تبعه ودخل تحت ذلك وكتبه
وآله وسلم تسليما كثيرا

صح

حزب مشايخ الفقير إلى الله تعالى يوسف الكوراني

نفع الله به آمين

سبحان الله والحمد لله ولا إله إلا الله والله أكبر ولا حول ولا قوة
إلا بالله العلي العظيم فضلا من الله ونعمة شكرا من الله ورحمة



اللهم صل على التوفيق ونستغفر الله من كل تقصير غفرانك ربنا
وإليك المصير فنعم المولى ونعم النصير سبحان ربي العلي الأعلى
الوهاب سبحان ربي العلي الأعلى الوهاب سبحانك ما عبدناك
حق عبادتك سبحانك ما عرفناك حق معرفتك ونشهد أن لا إله
إلا الله وحده لا شريك له له الملك وله الحمد يحيي ويميت وهو
حي لا يموت بيده الخير وهو على كل شيء قدير لا شريك له وإليه المصير
لا إله إلا الله الملك الحق المبين لا إله إلا الله الحق اليقين لا إله إلا الله
أرحم الراحمين لا إله إلا الله الرحمن الرحيم لا إله إلا الله حسبي الرحمن
لا إله إلا الله غياث المستغيثين لا إله إلا الله الملك الجبار لا إله إلا الله
الواحد القهار لا إله إلا الله الحليم الستار لا إله إلا الله العزيز الغفار
لا إله إلا الله ابتداء لا إله إلا الله استمرارا لا إله إلا الله عطفا وفيما
لا إله إلا الله تعبدا ورقا لا إله إلا الله قبل كل شيء لا إله إلا الله بعد كل
شيء لا إله إلا الله يحيي ربنا ويفني دهرنا كل شيء لا إله إلا الله المعبود
بحق لا إله إلا الله المعروف بكل لسان لا إله إلا الله المعروف
بالإحسان لا إله إلا الله وحده صدق وعده ونصر عبده وأعز جنده
وهزم الأحزاب وحده ولا شيء بعده لا إله إلا الله له النعمة وله
الفضل وله الثناء الحسن لا إله إلا الله ولا نعبد إلا إياه مخلصين له الدين

ولو كره الكافرون هو الأول والآخر والظاهر والباطن وهو بكل
شيء عليم لبس حقيقة شيء وهو السميع البصير حسبنا الله ونعم الوكيل
نعم المولى ونعم النصير صحيح ذلك

وكتبه يوسف ابن عبد الله بن عمر
ابن علي ابن خضر الكوراني حفظه الله
الثلاثاء قبيلة والشهر ذي حجة
يوم الأحد ثالث شهر ربيع الآخر سنة ستين وسبعمائة
حامدا ومصليا ومسلما كثيرا

اللهم صل على أشرف الخلق وحسب الحق سيدنا محمد وآله وصحبه وسلم
على ربه ابن محمد الإخباري وحدثه أنه كان يكتب للحاكي ملاء أوراق
ما يقول الناس والعلماء [illegible] والأشجر
[illegible] سعد واسعوت فإن زالت والا فلا الله
وفيها من سعد واجون فزول فإذن الله معلى وهذا الجزء
ومن كلام الفقراء رحمهم الله وسعيهم [illegible]
كل الصنائع شغل تفريق ما بيننا وسمعت من بعض
[illegible] بعده ومن سقى شربة ابنا فقبل هواه
اح اح

كتاب فيه كشف الغطا في فضل الموطأ
تأليف الشيخ الإمام الحافظ أبي القاسم علي الحسن هبة الله الدمشقي
رواية أبي محمد عبد القادر بن أبي عبد الله محمد بن الحسن البغدادي عنه
رواية أبي حامد محمد بن محمود بن الحسن الطوسي عنه
رواية شيخنا صدر الدين محمد بن إبراهيم بن القاسم الميدومي عنه
رواية كاتبه محمد بن محمد بن محمد الكندروي المالكي كتابة عنه

رحمه الله سعد الله آباد

قال الخطيب رضي الله عنه إذا كان يسمع

رواه مالك عن عمر واحد عن أسود
قال العراقي والقراء وعمر المعروف والتميز
والمقادير والخلفاء عن عمر الخطاب
وعنه قرن

بسم الله الرحمن الرحيم صلى الله على سيدنا محمد وآله وصحبه وسلم

أخبرنا الشيخ الإمام المسند المعمر صدر الدين أبو الفتح محمد
ابن الإمام الحافظ شرف الدين أبي عبد الله محمد ابن إبراهيم بن أبي القاسم الميدومي
فيما أذن لي فيه وكتبه لي بخطه عن شيخه الإمام الحافظ جمال الدين أبو
حامد محمد بن علي بن محمود الميدومي المعروف بابن الصابوني قال أنا الشيخ
الإمام مفتي المسلمين شرف الدين أبو محمد عبد القادر بن أبي عبد الله محمد بن
الحسين البغدادي بها عليه يوم الخميس الثامن والعشرين من ذي الحجة
سنة أربع وعشرين وستمائة بالجامع الأقمر بالقاهرة حرسها الله تعالى
قال أخبرنا الحافظ أبو القاسم علي بن الحسن بن هبة الله بن عساكر
سماعا عليه يوم الثلاثاء الثامن والعشرين من رجب الفرد سنة ست وستين
وخمسمائة بدار الحديث النورية بدمشق المحروسة قال أخبرنا أبو القاسم
الخضر بن الحسين بن عبد الله بن عبدان قال أنا عبد الوهاب بن الحسن بن
الكلابي قراءة عليه قال حدثني خلف بن القاسم بن سابور القيرواني أبو سعيد
قال أنا أبو بكر بن أحمد بن محمد بن إسماعيل الهندسي وعبيد الله بن محمد بن خلف بن
البزاز يعرف بابن غالب العدل قال أنا أبو بكر محمد بن زياد قال سمعت
محمد بن يحيى يقول كنت مع أبي وأنا صبي لم أبلغ الحلم فنمت في مسجد
النبي صلى الله عليه وسلم في الروضة بين القبر والمنبر فرأيت رسول الله
صلى الله عليه وسلم قد خرج من القبر الشريف وهو متوكئ على أبي بكر وعمر
رضي الله عنهما فقمت فسلمت عليه فرد وأتى على السلام فقلت
يا رسول الله أين أنت داخل؟ قال ما قبح لمالك الصراط المستقيم
فانتبهت وأتيت أنا وأبي فوجدت الناس مجتمعين على مالك
رضي الله عنه وقد أخرج إليهم الموطأ وكان أول خروج الموطأ



وبه إلى أبي القاسم بن عساكر قال أخبرنا الفقيه أبو الفتح
نصر الله بن محمد المصيصي قال أنا أبو الفتح نصر بن إبراهيم الزاهد قال أنا
أبو بكر محمد بن جعفر بن علي البياسي قال أنا عبد العزيز بن أحمد الزيادي
قال أنا القاضي أبو بكر محمد بن عبيد الله بن إسحاق بن الحسن بن إبراهيم بن جابر
قال أنا عمي محمد بن إسحاق بن الحسن بن إبراهيم بن جابر قال أنا محمد بن المكي بن أبي الحكم
ابن أبي أهل المصري قال سمعت محمد بن السري العسقلاني يقول
رأيت رسول الله صلى الله عليه وسلم في النوم فقلت يا رسول الله حدثني
بعمل أحدث به عنك فقال لي صلى الله عليه وسلم إني قد أوصيت إلى مالك
بكنز يفرقه عليكم ثم مضى ثم تبعته فقلت يا رسول الله صلى الله عليه
حدثني بعلم أحدث به عنك فقال لي صلى الله عليه وسلم يا ابن أبي السري إني قد
أوصيت إلى مالك بن أنس بكنز يفرقه عليكم لا وهو الموطأ الإمام
بعد كتاب الله عز وجل ولا سنتي في أجماع المسلمين حديث أصح
من الموطأ فاسمعه تنتفع به فقلت يا رسول الله في قول الله عز وجل
والعنهم لعنا كثيرا أو العنهم لعنا كبيرا فأنا أخذ بالشواذ
كاف وثلث سنن منزوله فقال صلى الله عليه وسلم والعنهم
لعنا كبيرا والعنهم لعنا كثيرا ثم إني انتبهت وبه قال عساكر
وحدثني بهذا الحديث المتأخر عبد الواحد بن عبيد الله بن محمد
التميمي قال أنا القاضي أبو بكر محمد بن عبيد الله بن إسحاق بن الحسن
ابن إبراهيم بن جابر عن عمه بإسناده إلى محمد بن السري رحمه الله وبه قال
أخبرنا أبو القاسم زاهر بن طاهر المستملي قال أنا أبو سعد
محمد بن عبد الرحمن بن عبد العزيز الخرقي قال أنا الحاكم أبو أحمد محمد بن محمد بن إسحاق
[illegible]

ابن اسمعيل القرشي الدمياطي بدمياط ح قال عساكر وانا ابو بكر محمد ابن نصر
شجاع ابن بكر اللفتواني قال انا ابو مسعود سليمن بن ابرهيم بن محمد الحافظ
وابو الخير محمد بن احمد ذو الامام وابو الحسين احمد بن عبد الرحمن بن محمد الذكواني
وابو عمرو عبد الوهاب بن محمد بن اسحق وابو الحسن سهل بن عبد الله الغازي
وابو بكر محمد بن علي بن محمد جوله الابهري ح قال عساكر وانا ايضا ابو محمد
هبة الله بن احمد المقري نا سليمن بن ابرهيم ح قال ابن عساكر وانا ابو القاسم
عبد العزيز بن محمد بن الفضل الجراح باصبهان قال نا ابو بكر محمد بن علي بن محمد
الابهري قالوا ح نا ابو عبد الله محمد بن ابرهيم بن جعفر البزدي
املاء نا ابو العباس بن محمد بن يعقوب نا بكر بن سهل الدمياطي نا عبد الله
ابن يوسف زاد البزدي وهو التنيسي قال حدثني خلف بن عمرو
قال كنا عند مالك بن انس رحمه الله فاتاه بن كثير وقال زاهر بن
ابي كثير وهو الصواب وقالوا قاري المدينة فناوله رقعة فنظر
فيها مالك ثم جعلها تحت مصلاه فلما قام من عنده وهب
اقرؤه فقال اثبت يا خلف فناولني الرقعة فاذا فيها رايت الليلة
في منامي كانه يقال لي هذا رسول الله صلى الله عليه وسلم في المسجد فاتيت
المسجد فاذا انا بجنبه من القبر قد انفرجت واذا رسول الله صلى الله عليه وسلم
جالس والناس يقولون لي يا رسول الله اعطنا يا رسول الله مرلنا
فقال له صلى الله عليه وسلم اني قد كنزت تحت المنبر كنزا وقد امرت
مالكا ان يقسمه فيكم فاذهبوا الى مالك فانصرف الناس وبعضهم
يقول لبعض ما تريدون مالكا فاعلا فقال زاهر بعضهم وقالوا
يتفقد لما امر وقد زاهر امره به رسول الله صلى الله عليه وسلم فرق مالك
وبكا ثم خرجت وتركته على الحال وقال زاهر تلك الحال
وانتهت روايته وزاد البزدي قال عبد الله بن يوسف قال الحافظ

علي بن حجر قال ابو المعافى ابن رافع التميمي رحمه الله تعالى ورضي عنه
الا ان فقد العلم فقد مالك فلا زال فينا صائح الحال مالك
يقيم طريق الحق والحق واضح ويهدي كما تهدي النجوم الشوابك
فلولاه ما قامت حقوق كثيرة ولولاه لاشتدت عليه المسالك
تمسنون اليه تبتغي هدي رايه وقد لزم الغر اللجوج المناسك
فجا براي مثله يقتدى به كنجم جان زينة السبائك
وبه قال اخبرنا ابو بكر وجيه بن طاهر محمد الشحامي قال انا
ابو حامد احمد بن الحسن العدل قال انا ابو محمد الحسن بن احمد الخلدي قال انا
ابو بكر الاسفرايني نا ابو بكر محمد بن محمد قال حدثني ابو موسى الانصاري قال
سمعت معن بن عيسى يقول سمعت مالك بن انس يقول ارسل الي
امير المومنين ابو جعفر يريد الموطا فاتيته به فتصفحه وقال
هذا الحق واراد ان يكتب ويبعث به الى الافاق فيحمل الناس عليه
وبه قال اخبرنا ابو بكر محمد بن عبد الباقي الانصاري قال انا
ابو محمد الحسن بن علي الجوهري قال انا ابو عمر محمد بن العباس بن حيوية قال انا
سليمان بن اسحق بن ابرهيم بن الخليل قال نا الحرث بن ابي اسامة نا محمد بن سعد
قال انا محمد بن عمر قال سمعت مالك بن انس رحمه الله يقول حج ابو جعفر
المنصور حجاتي فدخلت عليه فحادثته وسالني فاجبته فقال
اني قد عزمت ان امر بكتبك هذه التي وضعتها يعني الموطا فتنسخ
نسخا ثم ابعث الى كل مصر من امصار المسلمين منها بنسخة وامرهم
ان يعملوا بما فيها لا يتعدونه الى غيره ويدعوا ما سوى ذلك
من هذا العلم المحدث فاني رايت اصل العلم رواية اهل المدينة
وعلمهم قال فقلت يا امير المومنين لا تفعل هذا فان الناس قد
سبقت اليهم اقاويل وسمعوا احاديث وروا روايات واخذ

كل قوم منهم بما سبق اليهم وعملوا به ودانوا به من اختلاف الناس
وغيره وإن ردهم عما قد اعتقدوه وتعود فدع الناس وما هم عليه وما
اختار أهل كل بلد منهم لأنفسهم فقال المنصور لولا وعيتني على ذلك
لأمرت به ولأسندت إلى أبي الناس على مساكر قال أخبرنا أبو العلا
محمد بن إسماعيل بن الحسين النيسابوري قال نا أبو بكر أحمد بن الحسين بن
الخسرو جردي قال نا أبو عبد الله الحافظ نا أبو زكريا يحيى بن محمد العنبري نا محمد
بن إبراهيم العنزي قال حدثني عبد العزيز بن عمران قال تذاكر أبو الطاهر
أحمد بن عمرو قال نا خالد بن نزار الأيلي قال سمعت مالك بن أنس رحمه الله
يقول دعاني أبو جعفر أمير المؤمنين فقال لي يا أبا عبد الله إني أريد
أن أكتب إلى الآفاق فأجعلهم على كتاب الموطأ حتى لا يبقى أحد يخالفك
فيه قال مالك فقلت يا أمير المؤمنين إن أصحاب رسول الله صلى الله عليه وسلم
تفرقوا في البلدان وانتبعهم الناس فرأى كل فريق أن قد اتبع
متبعا وبه قال أخبرنا أبو النجم بدر بن عبد الله الشيخي قال نا
أبو الحسن سعيد قال نا أبو بكر الخطيب قال نا ابن الفضل قال نا
عبد الله بن علي قال نا محمد بن علي الأبار قال سألت مجاهد بن موسى عن سعيد بن
داود الزبيري قال سألت عنه عبد الله بن نافع الصائغ فقلت يا أبا
محمد زعم أن المنصور أمر مالك بن أنس حين أخرج الموطأ بتخييره
صنوف حتى إذا كان إياه الموسم حمل الناس عليه فإن كان فيه شيء
فاصلحه فقرأه على أربعة أنفس أنا فيهم فقال كذب سعيد أنا والله
أجالس مالكا منذ ثلثين سنة أو خمسة وثلثين سنة بالغداة
والعشي وربما هجرت ما رأيته قرأه على إنسان قط أنا أنكر
ابن نافع قوله أنه سمعه من لفظه فأما حمله الموطأ إلى العراق
فلم يتعرض له وبه قال حدثنا أبو العلا محمد بن إسماعيل الحسن

ابن محمد بن إسماعيل الفارسي بنيسابور قال نا أبو عبد الله أحمد بن الحسين الحافظ
قال نا محمد بن عبد الله الحافظ قال نا مكرم بن أحمد بن مكرم القاضي قال نا
أبو الفضل القاسم بن عيسى بن عبد الله بن مسلم بن عبد الله بن محمد بن عقيل بن أبي
طالب قال سمعت أبا مصعب الزهري يقول قال هرون لمالك يا
عبد الله أريد أن أسمع منك الموطأ قال فقلت ملك يا أمير المؤمنين
قال فقال لمالك متى قال ملك غدا قال فجاء هرون ينتظره وجلس
في بيته ينتظره قال فلما أبطأ عليه أرسل إليه هرون فدعاه قال
فقال له يا أبا عبد الله ما زلت أنتظرك منذ اليوم فقال مالك وأنا أيضا
يا أمير المؤمنين لم أزل أنتظرك منذ اليوم أن العلم يؤتى ولا يأتي
وإن من عمك هو الذي حباه العلم صلى الله عليه وسلم فإن رفعتموه ارتفع
وإن وضعتموه اتضع وبه قال أخبرنا أبو الحسن علي بن أحمد بن منصور
المالكي قال نا أبي نا أبو العباس الفقيه قال نا عبد الوهاب بن عبد الله
الحافظ قال نا أبو علي عبد العزيز بن عبد الله الجواني المقرئ قال نا
أبو بكر أحمد بن مروان المالكي قال حدثني إبراهيم بن نصر النهاوندي قال نا
عتيق بن يعقوب الزبيري قال قدم هرون الرشيد المدينة وكلف
بلقاء مالك بن أنس رحمه الله عنده الموطأ يقرأه على الناس فوجه إليه
البرمكي فقال اقرأ السلام وقل له يحمل إلي الكتاب فيقرأه علي
فأتاه البرمكي فقال له اقرأ السلام وقل له إن العلم يزار ولا يزور
وإن العلم يؤتى ولا يأتي فأتاه البرمكي فأخبره وكان عنده أبو يوسف
القاضي فقال يا أمير المؤمنين يبلغ أهل العراق أنك وجهت إلى مالك
ابن أنس في أمر فخالفك أنكر عليه فبينا هو كذلك إذ دخل مالك
ابن أنس فسلم وجلس فقال يا أبا عبد الله إني لم أبعث إليك فتأتي الفتى فقال
مالك يا أمير المؤمنين أخبرني الزهري وذكره عن خارجة بن زيد
ابن ثابت عن أبيه رضي الله عنه قال كنت أكتب الوحي بين يدي
رسول الله صلى الله عليه وسلم

قال وابن ابي مكتوم عند النبي صلى الله عليه وسلم فقال يا رسول الله اني رجل
ضرير وقد انزل الله عز وجل فضل الجهاد وقد علمت فقال النبي صلى الله عليه وسلم
لا اذن لي وقلمي رطب ما جف حتى وقع فخذ النبي صلى الله عليه وسلم على
فخذي ثم اغمي على النبي صلى الله عليه وسلم ثم جلس صلى الله عليه وسلم فقال
يا زيد اكتب غير اولي الضرر يا امير المؤمنين حرف واحد
ثبعة فيه جبريل والملائكة من مسيرة خمسين الف عام الا ينبغي لي
ان اعرف واحدة وان الله تبارك وتعالى رفعك وجعلك في هذا
الموضع بعلمك فلا تكن انت اول من يضع عز العلم فيضع الله عزك
قال فقام الرشيد فمشى مع مالك الى منزله يسمع منه الموطا واجلسه
معه على المنصة فلما اراد ان يقرأ على مالك قال تقرأ علي قال مالك
ما قرأته على احد منذ زمان قال فتأخر الناس عني حتى اقرأه انا عليك
فقال مالك ان العلم اذا منع من العامة لاجل الخاصة لم ينتفع الخاصة
قال مالك بن انس يحضرون الرشيد يا امير المؤمنين ادركت
اهل العلم ببلدنا وانهم ليجيئون المتواضع للعلم فنزل هرون عن
المنصة فجلس بين يديه وبه قال اخبرنا ابو العلي محمد
بن اسمعيل الفارسي قال انا ابو بكر احمد بن الحسين الحافظ قال انا ابو
عبد الله الحافظ انا ابو الطيب محمد بن احمد بن الحسن المنادي قال انا
محمد بن عبد الوهاب بن حبيب العبدي قال سمعت ابي رحمه الله
يقول كنا نأتي مالك بن انس فيجلس في دهليزه وعليه مصر اتان
فيخرج بنو هاشم فيجلس ويجيء قريش فيجلس على منازلها ثم يجيء
بنو تميم فيجلس ويخرج جاريته له بالمراوح فيأخذ الناس فيبترد حتى
فيقول الشيخ بالصراء فيقف [illegible] على

وسع الكبير اذا نظروا اليه اجلالا قال وفي ذلك يقول الشاعر
يأبى الجواب فما يراجع هيبة والسائلون نواكس الاذقان
لله الوقار وعز سلطان التقى فهو الامير وليس ذا سلطان
وبه قال اخبرنا ابو محمد عبد الكريم بن حمزة بن الخضر السلمي بدمشق قال انا
ابو بكر احمد بن علي بن ثابت الخطيب قال انا ابو حازم عمر بن احمد العبدوي قال سمعت
ابا محمد عبد الله بن احمد بن حمدان يقول سمعت ابرهيم بن عبد الله بن جبلة يقول حدثني ابي
عن يحيى بن عبد الله بن بكير قال كان مالك رحمه الله اذا عرض عليه الموطا
تهيأ ولبس ثيابه وتأهب او ساجه وعمامته ثم اطرق فلا يتنفس ولا يبزق
ولا يعبث بشيء من لحيته حتى يفرغ من القراءة اعظاما لحديث
رسول الله صلى الله عليه وسلم وبه قال انبأني ابو القاسم التميمي
وجماعة عن ابي محمد الحسن بن علي الجوهري قال حدثنا محمد بن العباس
الخزاز قال انا عثمان بن جعفر الكتاني انا محمد بن نصر المروزي انا ابو بكر الاعين
انا ابو سلمة يعني الخزاعي قال كان مالك بن انس رحمه الله اذا اراد ان يخرج
يحدث توضأ وضوءه للصلاة ولبس احسن ثيابه ولبس قلنسوته
ومشط لحيته فقيل له في ذلك فقال اوقر به حديث رسول الله صلى الله عليه وسلم
وبه قال اخبرنا ابو عبد الله محمد بن الفضل بن احمد الفراوي
وابو المكارم عبد المنعم بن عبد الكريم بن هوازن القشيري وابو القاسم
زاهر بن طاهر بن محمد الشحامي بنيسابور قالوا انا ابو عمرو اسمعيل بن عبد
محمد بن احمد البحيري قال انا ابو عمرو عثمان بن احمد بن حمدان وقال الشحامي انا
ابو عمرو بن حمدان قال سمعت ابا اسحق ابرهيم بن عبد الله بن جبلة
الهروي قال قال ابي رحمه الله قال يحيى بن بكير كان مالك بن انس رحمه الله
اذا عرض عليه الموطا تهيأ ولبس عمامته ثم اطرق ولا يتنفس
ولا يعبث بشيء من لحيته حتى يفرغ من القراءة اعظاما لحديث

شبكة الألوكة
www.alukah.net

رسول الله صلى الله عليه وسلم وبه قال أخبرنا أبو نصر محمد بن محمد بن عبد الله
الكسر بيني الوزان بأصبهان قال نا أبو بكر أحمد بن الفضل بن محمد الباغ
كرقاني زملا قال نا أبو بكر أحمد بن عبد الرحمن المعاذ قال نا أبو بكر محمد
ابن أحمد بن حمدان قال قال أبو نعيم عبد الملك بن محمد بن عدي قال قال
أبو طالب العمري قال قال أبو خليل عتبة بن حماد عرضت على مالك
ابن أنس رحمه الله الموطأ في أربعة أيام ولا والله لا ينفعكم الله به أبدا
وبه قال أخبرنا أبو الأعز قراتكين بن الأسعد المذكور
الأزجي ببغداد قال نا أبو محمد الحسن بن علي بن محمد الجوهري قال نا
أبو الحسن علي بن عبد العزيز بن مردك البرذعي قال نا أبو محمد عبد الرحمن
ابن أبي حاتم الرازي نا بحر بن نصر بن عبد الأعلى النصري قال قال الشافعي
رحمه الله ما في الأرض كتاب من العلم أكثر صوابا من موطأ مالك رحمه الله
وبه قال أخبرنا أبو الحسن علي بن الحسين بن الحسين السلمي
البوازيجي قراءة عليه بدمشق قال نا أبو عبد الله محمد بن سلامة بن جعفر
القضاعي في كتابه إلينا من مصر قال قرأت على أبي عبد الله محمد بن أحمد
ابن محمد بن عمرو بن شاكر القطان قال نا الحسن بن رشيق نا أبو سعيد
أحمد بن زكريا القضاعي قال سمعت يونس بن عبد الأعلى يقول
قال محمد بن إدريس يا موسى ما على الأرض بعد كتاب الله تعالى أصح من
كتاب مالك بن أنس وإذا ذكر الأثر فمالك النجم وإذا جاءك الحديث
عن الجائز الكوفيين فلا تجد له أصلا عند المدنيين فاضرب به
على الحائط ولا تلتفت إليه وبه قال عساكر وقرأت
على أبي الحسن البوازيجي عن القضاعي قال وقرأت على محمد بن أحمد القطان نا
عتيق بن موسى بن هرون المالكي نا محمد بن الربيع الجيزي نا عثمان
السمي نا هرون بن محمد السعدي أنه سمع الشافعي رحمه الله يقول

ما كتاب بعد كتاب الله عز وجل أنفع من موطأ مالك بن أنس وبه قال
أخبرنا أبو الفتح نصر الله بن محمد الفقيه قال نا أبو الفتح نصر
ابن إبراهيم الزاهد قال نا أبو بكر محمد بن جعفر علي المباسي قال أخبرني
أبو بكر محمد بن أحمد بن حسان الغسولاني المعروف بالخراج قال سمعت
أبا عبد الله محمد بن إسماعيل الجابري يقول سمعت محمد بن الربيع بن سليمن يقول
سمعت يونس بن عبد الأعلى يقول سمعت محمد بن إدريس الشافعي يقول
ما وضع على الأرض كتاب هو أقرب إلى الصواب من كتاب مالك بن أنس
يعني الموطأ وقال سمعت الشافعي رحمه الله يقول مالك بن أنس أستاذي
وبه قال حدثنا أبو القاسم إسماعيل بن محمد بن الفضل التيمي بأصبهان
إملاء قال نا أحمد بن محمد بن أحمد الكندلاني قال نا محمد بن أحمد بن عبد الرحمن ح وأنبأنا
أبو علي الحداد نا أبو بكر محمد بن علي بن أحمد الجوزدلي ح وأنبأنا أبو سعيد محمد
ابن محمد المكرز وأبو الفضل جعفر بن عبد الواحد وسعيد بن أبي الرجاء قالوا
نا منصور بن الحسين وأحمد بن محمد قالوا نا محمد بن عبد الرحمن بن سهل
قال سمعت محمد بن زبان بن حبيب قال سمعت الربيع بن سليمن
يقول سمعت الشافعي رحمه الله يقول ما بعد كتاب الله عز وجل
أكثر صوابا من موطأ مالك وبه قال حدثنا إسماعيل بن محمد التيمي
إملاء نا الكندلاني نا محمد بن أحمد بن عبد الرحمن نا أبو بكر المقري قال سمعت
يوسف بن عبد الواحد يقول سمعت يونس بن عبد الأعلى يقول سمعت
الشافعي يقول ما نظرت في موطأ مالك إلا ازددت فيه علما
وبه قال أخبرنا أبو الفتح نصر الله بن محمد قال نا أبو البركات
أحمد بن عبد الله بن علي المقري قال نا عبيد الله بن أحمد بن عثمن قال نا
الحسن بن الحسين بن حكان قال حدثني أبو العباس الفضل بن الفضل
الكندي قال نا عبد الله بن جامع عن يحيى بن عثمن بن صالح قال سمعت
هرون بن سعيد الأيلي يقول سمعت [illegible]

ما كتاب بعد كتاب الله تعالى انفع من كتاب مالك رحمه الله ورضي عنه
وبه قال اخبرنا ابو القاسم الخضر بن الحسين عبدان قال انا
ابو الحسن علي بن الحسين بن ابي الجرود قال انا ابو الحسن علي بن موسى بن الحسين
ابن السمسار قال انا ابو موسى البلخي يعني زكريا بن احمد انا ابو سنجر يعني
محمد بن ابرهيم قال حدثني بعض اصحابنا قال قال الشافعي رحمه الله ما
اعلم كتابا بعد كتاب الله اولى من كتاب الموطا وبه قال
اخبرنا ابو الحسن علي بن الحسن الموازيني قال انا ابو عبد الله
محمد بن سلامة القضاعي في كتابه الينا قال قرات على ابي عبد الله محمد
ابن احمد القطان انا عبد الله بن محمد بن جعفر القاضي قال سمعت يونس
ابن عبد الاعلى يقول قال لي الشافعي رحمه الله وذكر الموطا وما فيه
من الحديث فقال ما علمنا ان احدا من المتقدمين الف كتابا احسن
من موطا مالك وما ذكر فيه من الاخبار عن اهل المدينة وغيرهم من
العلماء المشهورين ولم يذكر فيه مرغوبا عنه في الرواية في
من اصحاب رسول الله صلى الله عليه وسلم الا ما في حديث العلاء بن
عبد الرحمن لبذاذة رجال عن جوخي ولقد اخبرني من سمع مالكا
ذكر هذا الحديث وانه قال وددت انه لم يخرجه في الموطا وبه قال
قال انا ابو بكر محمد بن احمد بن حسان قال انا ابو الفتح نصر بن ابرهيم
حدثنا ابو القاسم نصر بن الفتح المروزي قال قال ابو اليزيد سمعت
ابا محمد عبد الرحمن بن عبد الرحمن يقول سمعت احمد بن عيسى الكرخي يقول
قال لنا عمر بن ابي سلمة ما قرات كتاب الجامع من موطا مالك
فقد الا اتاني آت في منامي فقال لي هذا كلام رسول الله صلى الله عليه وسلم
حقا وبه قال اخبرنا ابو المظفر عبد الكريم

ابن هوازن القشيري بنيسابور قال انا ابو بكر احمد بن الحسين بن علي البيهقي
قال انا ابو عبد الله الحافظ انا علي بن احمد السجزي ببغداد انا احمد بن علي
الابار انا ابو عمار قال سالت احمد بن حنبل رحمه الله عن كتاب مالك
ابن انس فقال ما احسنه لمن تدبره وبالاسناد الى عساكر
قال اخبرنا ابو القاسم اسمعيل بن احمد السمرقندي قال انا
ابو القاسم اسمعيل بن مسعدة قال انا حمزة بن يوسف السهمي الجرجاني
ح قال عساكر واخبرنا ابو محمد عبد الجبار بن محمد بن احمد البيهقي بنيسابور
قال انا ابو بكر احمد بن الحسين بن علي البيهقي قال انا ابو سعيد الماليني قال
انا ابو احمد بن عدي الحافظ قال انا عبد الله بن جعفر القزويني قال انا
صالح بن احمد بن حنبل قال سمعت ابي رحمه الله يقول سمعت الموطا
من محمد بن ادريس الشافعي رضي الله عنه لاني رايته فيه ثبتا وقد
سمعته من جماعة قبله وبه قال عساكر قرات على ابي محمد
عبد الكريم بن حمزة بن الخضر السلمي عن ابي بكر احمد بن علي بن ثابت
الخطيب الحافظ قال انا ابو بكر عبد الله بن علي بن حمويه بن ابرهيم
العدلي بقراءتي عليه بها قال انا ابو بكر احمد بن عبد الرحمن بن احمد بن محمد
ابن موسى الشيرازي قال انشدنا ابو الحسين احمد بن فارس
القزويني للاديب بالري لنفسه

اذا شئت ان تعرف النوابغ من العلما فاقرا كتاب الموطا
تجد حين تجويده فرض الاله وسنة احمد خطا ونقطا
وجمع ما تكلفه الجاهلون بلفظ مغمى ومعنى مغطا
وجونك علما يفي الثواء لفظا ومعنى وشرحا وبسطا
وبه قال عساكر انشدني الشيخ ابو بكر محمد بن ابرهيم بن احمد بن محمد
السلماسي الواعظ قدم علينا دمشق قال انشدني والدي

الشيخ ابو طاهر قال انشدني ابو عبد الله الحميدي الاندلسي قال لي
ولي منه اجازة لنفسه
اذا اقبل من يحب الحديث واهله اشارة ذوي الالباب يعنون مالكا
اليه تناهى علم دين محمد فواها فيه للرواة المسالكا
وقلم بالتصنيف اشتدت نشره واوضح ما قد كان اولا حالكا
ووقت درس العلم شرقا ومغربا تقدم في تلك المسالك سالكا
وقد جاء في الاثار من ذاك شاهد على انه في العلم خص بذلكا
فمن كان ذا طعن على علم مالك ولم يقتبس من نوره كان هالكا
وقال ابو عثمن الاوجوني رحمه الله
لقد بان للناس الهدى غير انهم عدوا بجلابيب الهوى قد تجلببوا
فلو احدثت في بلدة الصين بدعة رانت اليها السفن في البحر ترتكب
فمن راح ان ينجو بمهجة نفسه فلا بعد ما يحوي من العلم يترب
اترك دارا كان بيت بيوتها يروح ويغدو جبريل بالقرب
وكان رسول الله فيها وبعده بسنته اخباره قد تاخرا
وفرق سبل العلم في تابعيه فكل امرئ منهم له فيه مذهب
فخلصه بالسبك للناس مالك ومنه صحيح في المسير واجرب
ثابرا بتصحيح الرواية راه وتصحيحها فيه وجاء مجرب
ولم يوف هذا العلم الا اهله وفي قلة التمييز بالعلم معجب
فباد رموطا مالك قبل فوته فما بعده ان فات للعلم مطلب
ودع للموطا الحل علما تريده فان الموطا الشمس والعلم كوكب
هو الحق عند الله بعد كتابه وفيه لسان الصدق بالحق معرب
لقد اعربت اثاره ببيانها فما ان لها في العالمين مكذب
وما به اهل الحجاز تفاخروا بان الموطا بالعراق محبب
وكل كتاب بالعراق مؤلف تداول اثار الموطا يعقب

ومن لم تكن كتب الموطا بتيه فذاك من التوفيق ليس بمحرب
وتوبا الموطا يعلم الناس كلهم لا مستزا وما منه على الارض مذهب
جزى الله عنا في موطاه مالكا بافضل ما يجزي اللبيب المهذب
فقد احسن التفصيل في كل ما روى كذلك من يخشى الاله ويرهب
لقد رفع الرحمن في العلم قدره علا ثم اذ هو اشيب
اتعجب منه اذ علا في حياته تعاليه من بعد المنية اعجب
لقد فاق اهل العلم شرقا ومغربا فاعجب به الامثال في الشرق تغرب
وما فاق الا بالتقوى وخشية واذ كان يرضى في الاله ويغضب
فلا زال يسقى قبره كل عارض بمنبعق هلت عزاليه تسكب
ويسقى قبورا حوله دون سقيه فيصبح فيها بينها وهو معشب
وما يبخل ان تسقى كسقيه ولكن حق العلم اولى واوجب
اخر الجزء ولله الحمد وصلى الله على محمد واله وصحبه وسلم كثيرا

وجدت على الاصل
سمع هذا الجزء على مولفه الشيخ الامام الحافظ ابي الفاتح علي بن الحسن هبة الله بن عساكر
ابن اخيه ابو منصور عبد الرحمن بن محمد بن الحسن وعبد القادر بن ابي عبد الله بن الحسن الفراتي
وكاتب السماع في الاصل جامع بن ابي بن عبد الله التميمي بقراءته يوم الثلثاء الثامن
والعشرين من رجب الفرد سنة ست وستين وخمسمائة بدار الحديث النورية بدمشق
وعليه ايضا
وسمعه على الشيخ عبد القادر بن ابي عبد الله محمد بن الحسن البغدادي بسماعه من مولفه
بقراءة كاتب السماع في الاصل علي بن عبد الوهاب بن بزوان الانصاري جمال الدين ابو حامد
محمد بن علي بن محمود ابن الصابوني وعمر بن محمد بن محمد الشروطي وابنه محمد يوم الخميس الثامن
والعشرين من ذي الحجة سنة اربع وعشرين وستمائة بالجامع الاقمر بظاهر القاهرة
وعليه ايضا
وسمعه على الشيخ الامام الحافظ جمال الدين ابي حامد محمد بن علي بن محمود الصابوني بسنده
بقراءة الامام جمال الدين عبد الله بن يحيى الجزائري احمد بن ابراهيم بن فلاح الاسكندري
وكاتب السماع في الاصل يوسف بن الزكي عبد الرحمن بن يوسف المزي
اخر هذا الثاني والعشرين من جمادى الاخرة سنة تسع وسبعين وستمائة
واجاز لمن [illegible] المزي محمد [illegible]

وسمعه على الامام ضياء الدين ابي العباس احمد بن ابراهيم بن نجاح سماعه من ابن الحابوني
بسنده بقراءة كاتب السماع في الاصل ابي بكر احمد ابن [illegible] ابراهيم بن [illegible]
الدين احمد محمد بن محمد بن نجله الناسخ ومحمد محمد ابي بكر الجزري في الجزء الثاني
الاربعاء الرابع والعشرين من جمادى الآخرة سنة تسع وعشرين وسبعمائة بمشهد
ابي بكر بدمشق واجازه له والجماعة وحدا وحسبنا الله ونعم الوكيل
وسمعه على ابي محمد عبد القادر بن ابي عبد الله محمد بن الحسن البغدادي بسماعه
من مصنفه الحافظ ابي القاسم علي بن الحسن بن هبة الله بن عساكر بقراءة كاتب السماع في الاصل عبد العظيم
ابن عبد القوي المنذري ابو العزم محمد بن اسن بن يوسف الجزري وابو محمد عبد الله
المعروف بابن الشعمة واحمد عبد الكريم بن غازي الواسطي واخرون سماعا منه
عشر صفحات منه اربع وعشرين وسبعمائة
وسمعه عليه بالقراءة احمد عبد الكريم بن غازي صورة اخرى في الجزء [illegible]
بقراءة كاتب السماع في الاصل عبيد بن محمد بن نجاح محمد بن سعيد المدلجي باجازته من مصنفه
جادي الاولى سنة سبع واربعين وستمائة [illegible] الاسعردي جاعه رابع
وسمعه على شرف الدين محمد بن عثمان بن عثمان الشارعي باجازته من عبد [illegible]
البغدادي بسماعه من مصنفه بقراءة [illegible] في الاصل محمد محمد
ابن حسن بن نباتة الفوشنجي محمد عاصم الاندي واخرون يوم الجمعة
[illegible] الاولى سنة ثلاث [illegible] نقله الذهبي
وسمعه على الامام [illegible] جمال الدين ابي حامد محمد بن علي بن محمود الحابوني
بسماعه من عبد القادر بن محمد العراقي بقراءة كاتب السماع في الاصل احمد
ابن فرح بن الامام برهان الدين ابراهيم بن فلاح الجذامي وابناه احمد ومحمد وعلي
ابن المظفر بن الفتح الجوهري واخرون يوم الاربعاء الثالث والعشرين من
شعبان سنة احدى وسبعين وستمائة بدمشق واجازه له والجماعة وحدا
نقله من خط الحافظ جمال الدين المزي محمد بن محمد بن يحيى محمد [illegible] عفا الله عنه
وسمعه [illegible] وصح السماع [illegible] فاوصل الخطبة [illegible]



[illegible] السماع بجميع هذا الجزء على الشيخ الامام الفقيه المسند [illegible] الزاهد
برهان الدين ابراهيم بن محمد بن محمد بن مالك الصنهاجي اتفاقا بمحروسة حماة من
الحافظ المزي بسنده فيه بقراءة القسم المحدث الامام العالم [illegible] احمد بن احمد الجزري
ابن المهندس الجماعة [illegible] الامام العلامة [illegible] المدرس برهان الدين ابراهيم
[illegible] الاسلام على المذهب [illegible] اسمعيل علي بن قشيد وسمع [illegible] احمد بن يوسف السراي
[illegible] عبد الرحمن الخطيب وولده وسمع [illegible] احمد بن يوسف السراي
[illegible] وعبد الرحمن يعقوب بن يوسف الكلديسي ومالك الحرم محمد بن محمد
بن الدرري وولده محمد وعبد الله بن المالكة وعبد الرحمن برهان الدين ابراهيم
بن قاسم الارعي واخوه احمد وولد موسى بن حسن وابن عمه احمد بن سليمان
بن قاسم واخوه علي ومحمد ابراهيم بن عضيبة وعلي بن محمد بن عمر بن العلعي والشيخ عائشة
الصغرى واحمد بن محمد عبد الحق التكروري واحمد بن سليمان بن ابي العلا
الماجر وولده محمد وعلي بن عثمان بن مرزوق الاوشاري ابن السكاك وولده
واولاد المسمع علي وزيد واولاد القاري زينب وفاطمة في الخامسة وحدها
في الثانية واخوه ابو بكر ومعهم شامة بنت عبد الله الحبشية واحمد ابراهيم
الخياط اخو الشيخ شمس الدين محمد بن الخطيب وعمر بن عمر بن مسعود
الغرناطي ومصطفى بن احمد بن احمد الكرداوي وعلي بن الامام محمد بن احمد
البزرديكي وعبد الله بن احمد بن مفرج الشويدار كان يدعو الملك وابناه
عبد الكريم في الثالثة وعائشة في الخامسة وسعيد ابراهيم الزجاج وولده احمد
وعائشة بنت محمد بن يوسف المكناسي وعبد الله بن علي بن عبد المجيد العنابي
وموسى بن الحسن بن يوسف الصدراتي وابراهيم بن علي بن الجرو واسمعني
على الباب باب المغاربة ولجدي بكر بن عمر الشرادي في [illegible]
[illegible] بجامع المغاربة بالمحلة [illegible]

# في فضل الموطا

شبكة الألوكة
www.alukah.net

نسخة
الألوكة
www.alukah.net

محروم

وقف

دار الكتب الظاهرية

نزهة في أحاديث مختلفة

شبكة الألوكة
www.alukah.net

[illegible]

حديث [illegible] رواه أبو داود [illegible] ماجه
والترمذي وقال حديث حسن

حديث عائشة قالت [illegible] والحائض تغسل رأس النبي صلى الله عليه وسلم
وهو على موضع [illegible] والحائض تغسل رأس النبي صلى الله عليه وسلم فيضع رأسه
موضع [illegible]

حديث [illegible] صلى الله عليه وسلم قال إذا وقع الذباب في إناء أحدكم فليغمسه
كله ثم ليطرحه فإن في أحد جناحيه شفاء وفي الآخر داء [illegible] هذا اللفظ

حديث أنس أن قدح رسول الله صلى الله عليه وسلم انكسر فاتخذ مكان الشعب
سلسلة من فضة ورواه عاصم الأحول [illegible] صلى الله عليه وسلم [illegible]
وسلسلة [illegible] ورواه [illegible]
[illegible]
[illegible] والمقصود من هذا الإسناد [illegible] أنس [illegible]

حديث [illegible] صلى الله عليه وسلم [illegible] من الكلاب والغنم
[illegible] فاتفق عليه [illegible] رواه [illegible] والنسائي [illegible]

حديث [illegible] رأيت رسول الله صلى الله عليه وسلم [illegible]

حديث [illegible] حكيم قرئ علينا [illegible] صلى الله عليه وسلم [illegible]
أن تنتفعوا من الميتة بإهاب ولا عصب رواه أبو داود والنسائي [illegible]

حديث أنس صلى الله عليه وسلم [illegible] الشق الأيسر [illegible]
[illegible] أنس صلى الله عليه وسلم [illegible] رواه [illegible]

حديث جابر بن [illegible] أن النبي صلى الله عليه وسلم [illegible] فتوضأ [illegible]
رواه أبو داود [illegible]

حديث أنس صلى الله عليه وسلم [illegible] دار أم

www.alukah.net

[illegible] عائشة [illegible] النبي صلى الله عليه وسلم [illegible] رواه [illegible]

[illegible] حديث عبد الله بن مسعود قال أتى النبي صلى الله عليه وسلم الغائط فأمرني أن آتيه بثلاثة أحجار فوجدت حجرين والتمست الثالث فلم أجده فأخذت روثة فأتيته بها فأخذ الحجرين وألقى الروثة وقال هي ركس رواه البخاري

[illegible] عائشة قالت مرن أزواجكن أن يستنجوا بالماء فإني أستحييهم فإن النبي صلى الله عليه وسلم كان يفعله رواه الترمذي وقال حديث حسن وأصل هذا في الصحيحين

[illegible] طاوس أن النبي صلى الله عليه وسلم [illegible] فليستطب بثلاثة أحجار أو [illegible] حثيات من تراب رواه الدارقطني

[illegible] بن مسعود [illegible] لا يستنجي بالروث والرمة [illegible] رواه [illegible]

[illegible] فاستحيت أن أسأل رسول الله صلى الله عليه وسلم [illegible] فأمرت المقداد [illegible] فقال يغسل ذكره [illegible] وقال أبو داود [illegible]

[illegible] عائشة [illegible] رسول الله صلى الله عليه وسلم [illegible] إذا التقى الختان الختان فقد وجب الغسل رواه مسلم

[illegible] أبي هريرة أن النبي صلى الله عليه وسلم قال إذا جلس بين شعبها الأربع ثم جهدها فقد وجب الغسل [illegible] وإن لم ينزل

[illegible] النبي صلى الله عليه وسلم أمر [illegible] أن يغتسل [illegible] رواه [illegible]

[illegible] حديث عائشة أن النبي صلى الله عليه وسلم قال لعائشة يا [illegible] قالت لا أرى إلا حيضتك نفست فيه رواه مسلم

[illegible] حديث [illegible] نهانا عن الغسل من الجنابة [illegible] متفق عليه

[illegible] عائشة قالت كنت أغتسل أنا والنبي صلى الله عليه وسلم من إناء واحد [illegible] مسلم

[illegible] ابن عمر كان الرجال والنساء يتوضأون في زمان رسول الله صلى الله عليه وسلم جميعا [illegible]

[illegible] حديث ابن عباس أن الغسل بفضل زوجة النبي صلى الله عليه وسلم [illegible] صلى الله عليه وسلم ليتوضأ منها أو يغتسل فقالت يا رسول الله إني كنت جنبا فقال رسول الله صلى الله عليه وسلم إن الماء لا يجنب رواه أبو داود والترمذي [illegible] وقال حديث حسن صحيح

[illegible] حديث ابن عباس أن النبي صلى الله عليه وسلم [illegible] يغتسلان [illegible] رواه [illegible]

[illegible] حديث أم عمر [illegible] أن النبي صلى الله عليه وسلم [illegible] رواه [illegible] والنسائي وابن ماجه

[illegible] حديث [illegible] فيه

[illegible] حديث عمار بن ياسر [illegible] النبي صلى الله عليه وسلم [illegible] إلى المناكب رواه أبو داود والترمذي وابن ماجه

[illegible] حديث أبي ذر أن النبي صلى الله عليه وسلم قال الصعيد الطيب طهور المسلم وإن لم يجد الماء عشر سنين فإذا وجد الماء فليمسه بشرته فإن ذلك خير رواه أبو داود والنسائي وصححه

[illegible] حديث أبي هريرة قال قال رسول الله صلى الله عليه وسلم إذا أمرتكم بأمر فأتوا منه ما استطعتم متفق عليه

[illegible] حديث حذيفة أن النبي صلى الله عليه وسلم قال فضلنا على الناس بثلاث جعلت صفوفنا كصفوف الملائكة وجعلت لنا كل الأرض مسجدا وجعلت تربتها لنا طهورا إذا لم نجد الماء رواه مسلم

[illegible] حديث عبد الله بن عمر أن النبي صلى الله عليه وسلم [illegible] إذا أجنب [illegible] رواه الترمذي

[illegible] حديث ابن عباس عن النبي صلى الله عليه وسلم في الذي يأتي امرأته وهي حائض قال يتصدق بدينار أو بنصف دينار رواه أبو داود [illegible] وابن ماجه [illegible] الترمذي [illegible] وفي رواية إذا كان دما أحمر فدينار وإذا كان أصفر فنصف دينار

حديث ان النبي صلى الله عليه وسلم [illegible]

حديث حمنة ان النبي صلى الله عليه وسلم قال لها تحيضي في علم الله ستة ايام [illegible]
رواه ابو داود والترمذي وابن ماجه وقال حسن

حديث ابي سعيد الخدري رفعه قال لا توطأ الحامل حتى تضع ولا غير ذات حمل حتى تحيض حيضة

حديث فاطمة بنت ابي حبيش انها كانت تستحاض فقال لها النبي صلى الله عليه وسلم اذا
كان دم الحيضة فانه دم اسود يعرف فاذا كان ذلك فامسكي عن الصلاة
فاذا كان الآخر فتوضأي وصلي فانما هو عرق رواه ابو داود والنسائي

حديث عائشة ان النبي صلى الله عليه وسلم امر النساء اذا حضن ان يقرأن
اقرائهن ثم تغتسل وتصلي رواه ابو داود والترمذي وابن ماجه
ولفظه الترمذي قال في المستحاضة تدع الصلاة ايام اقرائها التي كانت تحيض فيها ثم تغتسل
وتتوضأ عند كل صلاة وتصوم وتصلي

حديث عائشة ان ام حبيبة اشتكت دما سبع سنين فسألت النبي صلى الله عليه وسلم فذكر
امرها ان تغتسل فكانت تغتسل لكل صلاة متفق عليه وفي لفظ للمسلم
ان رسول الله صلى الله عليه وسلم امر ام حبيبة ان تغتسل عند كل صلاة وتحتشي
شيء فعلته [illegible]

حديث [illegible] رسول الله صلى الله عليه وسلم [illegible] ارادت ان تطهر قالت
تقعد بعد نفاسها اربعين ليلة او اربعين يوما الا ان ترى الطهر قبل ذلك رواه ابو داود وقال الترمذي اكثر ما قيل [illegible]

حديث عائشة قالت كنت افرك المني من ثوب رسول الله صلى الله عليه وسلم فيصلي فيه رواه مسلم

وعنها قالت كنت اغسل المني من ثوب رسول الله صلى الله عليه وسلم متفق عليه

حديث انس بن مالك ان رسول النبي صلى الله عليه وسلم [illegible] رواه البخاري

حديث [illegible] في الدم يصيب الثوب [illegible] متفق عليه

حديث [illegible] صلى الله عليه وسلم قال اذا ولغ الكلب في اناء احدكم فليغسله
سبعا متفق عليه [illegible] فليرقه ثم ليغسله سبع مرات

حديث [illegible] صلى الله عليه وسلم [illegible] صحيح [illegible]
[illegible] وقال [illegible]

حديث [illegible] اثر [illegible] الدم [illegible]
[illegible] رواه الامام احمد [illegible]

حديث [illegible] رسول الله صلى الله عليه وسلم [illegible] عن الصبي حتى يبلغ الحديث
[illegible] ابو داود والنسائي وابن ماجه والترمذي وقال [illegible]

حديث [illegible] ان النبي صلى الله عليه وسلم [illegible] صلوات [illegible]
[illegible] من حسن [illegible] وانه [illegible] رواه ابو داود [illegible]

حديث عباس ان النبي صلى الله عليه وسلم [illegible] رواه ابو داود والترمذي

حديث [illegible] ان النبي صلى الله عليه وسلم [illegible] اذا [illegible]
من فتح جهنم متفق عليه [illegible] لفظه

حديث ابي سعيد الخدري قال قال رسول الله صلى الله عليه وسلم ابردوا بالظهر فان شدة الحر
من فيح جهنم رواه احمد والبخاري

حديث علي قال قال رسول الله صلى الله عليه وسلم مشلولة هي الصلاة الوسطى صلاة العصر
اخرجه مسلم

حديث [illegible] رواه ابو داود والترمذي وابن ماجه [illegible]

حديث ابي محذورة قال كنت اؤذن للنبي صلى الله عليه وسلم فكنت اقول في اذانه [illegible]
من النوم الصلاة خير من النوم رواه النسائي [illegible]

حديث عمرو بن امية الضمري قال جامع النبي صلى الله عليه وسلم في بعض اسفاره فنام عن
الصبح حتى طلعت الشمس وفيه ثم امر بلالا فاذن ثم توضأوا وصلوا ركعتي الفجر
ثم امر بلالا فاقام الصلاة فصلى بهم الصبح رواه ابو داود

حديث ابي هريرة ذكر النوم عن الصلاة وفيه فامر بلالا فاذن [illegible]

حديث ملك بن [illegible] جامع النبي صلى الله عليه وسلم [illegible]
[illegible] رسول الله [illegible]

حديث [illegible]

حديث ابن مسعود ان المشركين شغلوا رسول الله صلى الله عليه وسلم [illegible]
عن صلاة العصر حتى [illegible] فامر بلالا فاقام فصلى الظهر ثم اقام فصلى العصر ثم
اقام فصلى المغرب ثم اقام فصلى العشاء رواه الترمذي والنسائي وسعيد بن منصور

حديث ابن عباس قال كان رسول الله صلى الله عليه وسلم موذن يضرب فقال رسول الله [illegible]
... الذا تطير وهذا الحديث قيل انه موضوع [illegible]

حديث ان امرأة سلامة [illegible] عبد الله بن زيد [illegible] فالقى عليه [illegible]
رواه ابو داود

حديث ابي هريرة ان النبي صلى الله عليه وسلم قال المؤذن يغفر له مدى [illegible]

حديث بلال انه قال يا رسول الله لا اسبقك بآمين رواه ابو داود

حديث زياد بن الحرث الصدائي انه اذن لها بلال فقال النبي صلى الله عليه وسلم ان اخا صداء
اذن ومن اذن فهو يقيم رواه ابو داود والترمذي وابن ماجه

حديث جابر [illegible] النبي صلى الله عليه وسلم [illegible]

حديث [illegible] وقال صلينا مع النبي صلى الله عليه وسلم صلاة العصر [illegible] اذا امر
برجلين لم يصليا الحديث رواه ابو داود وابن ماجه والترمذي وقال حديث حسن صحيح

حديث ابي هريرة ان النبي صلى الله عليه وسلم قال اذا امرتكم بامر فأتوا منه ما استطعتم

حديث ام سلمة انها شكت مرة رسول الله صلى الله عليه وسلم الرمد [illegible]
وتسرحه في الصلاة رواه ابو داود [illegible]

حديث [illegible] ان رسول الله صلى الله عليه وسلم انصرف من صلاة [illegible]
[illegible] رواه ابو داود والترمذي والنسائي وابن ماجه

حديث ان النبي صلى الله عليه وسلم قال صلاة النهار عجماء

حديث [illegible] ان النبي صلى الله عليه وسلم كان اذا رفع راسه من الركوع
قال [illegible] ملء السموات والارض وملء ما شئت من شيء بعد اهل الثناء والمجد احق ما قال العبد وكلنا لك عبد لا مانع لما اعطيت ولا معطي لما منعت [illegible]

حديث [illegible] النبي صلى الله عليه وسلم كان اذا رفع راسه قال سمع الله لمن حمده [illegible]
[illegible] رواه [illegible]

حديث ابن عباس ان النبي صلى الله عليه وسلم كان يكبر اذا رفع راسه من الركوع وقال [illegible]
متفق عليه رواه البخاري بمعناه

حديث ابي هريرة ان النبي صلى الله عليه وسلم كان يضع ركبتيه قبل يديه رواه الترمذي

حديث ابي هريرة قال كان رسول الله صلى الله عليه وسلم اذا نهض من الركعتين
استفتح القراءة بالحمد لله رب العالمين ولم يتكلم رواه مسلم

حديث [illegible] ان رسول الله صلى الله عليه وسلم كان يقول [illegible]

حديث ابن مسعود ان النبي صلى الله عليه وسلم كان يعلمه التشهد وكفه بين كفيه كما يعلمه السورة من القرآن
التحيات لله والصلوات والطيبات السلام عليك ايها النبي ورحمة الله وبركاته السلام علينا وعلى عباد الله الصالحين رواه مسلم

وفي لفظ ان رسول الله صلى الله عليه وسلم [illegible] السلام عليك ايها النبي [illegible]

حديث [illegible] كنت اريد رسول الله صلى الله عليه وسلم [illegible]
متفق عليه رواه مسلم

حديث [illegible] ان رسول الله صلى الله عليه وسلم كان يسلم [illegible]
الترمذي وابن ماجه رواه الترمذي بلفظ [illegible]

حديث سعد ان النبي صلى الله عليه وسلم يسلم تسليمة واحدة [illegible]

حديث سلمة بن الاكوع قال رأيت رسول الله صلى الله عليه وسلم يصلي [illegible]

حديث عائشة قالت كان رسول الله صلى الله عليه وسلم اذا سلم لم يقعد الا مقدار ما يقول اللهم
انت السلام ومنك السلام تباركت ذا الجلال والاكرام رواه مسلم

حديث [illegible] قال ان رسول الله صلى الله عليه وسلم اذا صلى صلاة اقبل علينا بوجهه
متفق عليه

حديث ابي مالك الاشعري وابي سعيد بن طارق بن اشيم قال قال رسول الله صلى الله عليه وسلم اذا دخل احدكم السوق فقال بسم الله ... رواه النسائي وابن ماجه والترمذي وقال حديث حسن صحيح

حديث ... ان النبي صلى الله عليه وسلم ... ابتدعها ... رواه ابو داود والنسائي

حديث علي كان رسول الله صلى الله عليه وسلم ... اللهم اني اعوذ بك من ... رواه ابو داود والنسائي

حديث الشريد بن سويد ان النبي صلى الله عليه وسلم ... رواه ... مرفوعا

حديث ابن ... ام ... النبي صلى الله عليه وسلم ... ثم قام ناحية ... رسول الله لو قلنا ... قال ... اذا ... رواه ابو داود والنسائي

حديث ... رواه ابو داود والنسائي

حديث عبد الله بن عمر ان النبي صلى الله عليه وسلم ... رواه ...

حديث ابي هريرة ان النبي صلى الله عليه وسلم قال ... رواه ...

حديث عبد الرحمن ... قال سمعت النبي صلى الله عليه وسلم يقول اذا ... رواه ابو داود

## باب ما يستحب

حديث عائشة قالت كان رسول الله صلى الله عليه وسلم ... رواه البخاري

حديث ابي هريرة قال امر رسول الله صلى الله عليه وسلم ... رواه ابو داود والترمذي وقال حديث حسن صحيح

حديث ... رواه ...

حديث ابي سعيد ان رسول الله صلى الله عليه وسلم قال اذا انتاب احدكم ... رواه ...

وفي رواية ... فان الشيطان ... رواه ...

حديث ابي هريرة ان رسول الله صلى الله عليه وسلم قال ... رواه ...

حديث ... رواه ابن ماجه ...

حديث ... قال رسول الله صلى الله عليه وسلم ... رواه ...

حديث ابي سعيد ان رسول الله صلى الله عليه وسلم قال يوم القيامة ... رواه ...

حديث عمرو بن العاص قال احتلمت في ليلة باردة في غزوة ذات السلاسل ما ... ثم صلى بأصحابه فذكروا ذلك لرسول الله صلى الله عليه وسلم ... رواه ابو داود

حديث عمران حين اتى الجرف فنظر فاذا هو يغتسل [illegible]
من الاذى لعلمت وما شعرت وصلى وما غسلت ما مسه وضلا [illegible]
واما [illegible] الصحابة فكان [illegible] رواه مالك [illegible]
[illegible]
حديث ان النبي صلى الله عليه وسلم [illegible]
[illegible] هذا في العهد [illegible]
[illegible]
[illegible]
[illegible]
[illegible]
[illegible] علم وجبار صحيح [illegible]
حديث ان ام سلمة [illegible] رواه سعيد [illegible]
[illegible] صلى الله عليه وسلم [illegible]
[illegible] رواه ابو داود [illegible]
حديث العلاء [illegible] قال النبي صلى الله عليه وسلم [illegible]
[illegible]
حديث عائشة [illegible] والمغرب [illegible]
[illegible]
حديث جابر [illegible] مطانه [illegible] الاذان [illegible] الاربع والقوم
[illegible] رواه البخاري [illegible]
حديث عبد الله بن مسعود ان النبي صلى الله عليه وسلم قال لقوم مخلفون عن الجمعة [illegible]
ان ام رجلا [illegible] الشمس ثم اتى قوما مخلفون عن الجمعة فحرقت عليهم بيوتهم [illegible]
حديث ابي هريرة ان النبي صلى الله عليه وسلم اذا كان [illegible] رسول الله [illegible]
الصلاة [illegible] الصلاة [illegible] فاذا كنتما معهم [illegible]

[illegible]

حديث [illegible] قال ان رسول الله صلى الله عليه وسلم [illegible]
[illegible] ولا صلاة له [illegible] رواه [illegible]
حديث جابر بن سمرة قال كنت اصلي مع رسول الله صلى الله عليه وسلم فكانت صلاته قصدا
[illegible] قصدا [illegible]
حديث ابي هريرة قال قال رسول الله صلى الله عليه وسلم [illegible] لا يبدأ فيه بالحمد فهو اجذم [illegible]
او داود [illegible] وقال ربما وانقطع [illegible]
حديث عائشة قالت قال رسول الله صلى الله عليه وسلم لا احد يكره [illegible] ما من النا
[illegible] ولكاتبها من الاجر مثل [illegible] ومن قرأها [illegible] غفر له ما [illegible]
[illegible] ورياب [illegible] ومن قرأ الكهف [illegible]
قالوا يا رسول الله [illegible] اصحاب الكهف رواه ابو بكر بن مردويه [illegible]
حديث ابن مسعود قال قال رسول الله صلى الله عليه وسلم ان الشعر والتلبية من [illegible]
[illegible] وانها لا ينكشفان لموت [illegible] فاذا رأيتم [illegible]
[illegible] رواه [illegible]
حديث [illegible] ان رسول الله صلى الله عليه وسلم قرأ [illegible] طويلة [illegible] صلاة الكسوف
[illegible] رواه ابو داود [illegible]
حديث عائشة ان رسول الله صلى الله عليه وسلم [illegible] ست ركعات [illegible]
حديث ابن عباس قال صلى رسول الله صلى الله عليه وسلم حين كسفت الشمس [illegible]
[illegible] ركعات [illegible]
حديث [illegible] عن [illegible] المطر [illegible]
[illegible] قالت دخل رسول الله صلى الله عليه وسلم على [illegible] قد شق بصره فاغمضه ثم قال
ان الروح اذا قبض تبعه البصر [illegible]
حديث سلمة بن الاكوع كنا عند النبي صلى الله عليه وسلم اذ اتي بجنازة قالوا يا رسول الله [illegible]
[illegible] قالوا لا قال فهل ترك شيئا [illegible] قالوا لا قال [illegible]
[illegible] قالوا ثلاثة [illegible] رواه [illegible]

حديث عبد الله بن عباس أن النبي صلى الله عليه وسلم [illegible] فقال الغسل [illegible]
[illegible] وسلم عليه

حديث [illegible] قال رسول الله صلى الله عليه وسلم ليعسلوا [illegible]

حديث علي قال قال رسول الله صلى الله عليه وسلم [illegible] وكفنه وحنطه وحمله [illegible]
عليه ولم يقف عليه ما رأى خروج من حنطه كبير ولد [illegible] رواه ابن ماجه

[illegible] عائشة قالت لما أراد نساء رسول الله صلى الله عليه وسلم قالوا والله ما ندري
[illegible] رسول الله صلى الله عليه وسلم كما نخرج موتانا من قبورهم وعليه ثيابه فلما اختلفوا
ألقى الله عليهم النوم حتى ما منهم رجل إلا وذقنه في صدره ثم كلمهم مكلم من ناحية
البيت لا يدرون من هو أن اغسلوا النبي صلى الله عليه وسلم وعليه ثيابه فقاموا إلى رسول الله
صلى الله عليه وسلم فغسلوه وعليه قميصه يصبون الماء فوق القميص ويدلكونه بالقميص
دون أيديهم وكانت عائشة تقول لو استقبلت من أمري ما استدبرت ما
غسله إلا نساؤه رواه أبو داود

حديث [illegible] بن عبد الله قال مات [illegible] لمنافقين بالمدينة وأوصى أن يصلي عليه النبي
صلى الله عليه وسلم ولن تقف على قبره فصلى عليه وكان في قميصه [illegible] متفق عليه معناه

حديث والله لا تقع قال قال رسول الله صلى الله عليه وسلم صلوا على ميت وحاكم
مع كل إنسان رواه ابن ماجه

حديث المطلب بن عبد الله أن عليا عليه السلام صلى على سبعة رجال فكبر عليه
ستا وكانوا يكبرون على أهل بدر خمسا وسبعا [illegible]

حديث [illegible] الجهني أن رجلا من أصحاب النبي صلى الله عليه وسلم توفي يوم خيبر
فذكروا ذلك لرسول الله صلى الله عليه وسلم فقال صلوا على صاحبكم فتغيرت وجوه الناس
لذلك فقال إن صاحبكم غل في سبيل الله ففتشنا متاعه فوجدنا خرزا من خرز يهود
لا يساوي درهمين رواه أبو داود ورواه النسائي [illegible]

حديث [illegible] بن مالك قال شهدنا مع النبي صلى الله عليه وسلم جالس
على القبر [illegible] فقال [illegible] لم نقاد في الليلة فقال [illegible]
[illegible]



حديث [illegible] بن [illegible] فلما [illegible] من السنة
ثم [illegible] وإن شاء الله [illegible] سعيد بن منصور في سننه

حديث [illegible] عثمان [illegible] إذا فرغ من دفن الميت وقف
عليه وقال استغفروا لأخيكم وسلوا له بالتثبيت فإنه الآن يسأل رواه أبو داود

حديث [illegible] بن [illegible] قال أتى النبي صلى الله عليه وسلم بفرس معروري فركبه حين انصرف
من جنازة ابن الدحداح ونحن نمشي حوله [illegible]

حديث [illegible] أن رسول الله صلى الله عليه وسلم أمر بقتلى أحد أن يرد إلى مصارعهم
وكانوا نقلوا إلى المدينة رواه أبو داود والنسائي [illegible] وقال حسن صحيح

حديث المطلب قال لما مات عثمان بن مظعون أخرج بجنازته فدفن فأمر النبي صلى الله عليه وسلم
رجلا أن يأتيه بحجر فلم يستطع حمله فقام إليها رسول الله صلى الله عليه وسلم وحسر عن ذراعيه
قال المطلب قال الذي يخبرني رسول الله صلى الله عليه وسلم لأحمل كما أحمل أنا أريد أن أعلم
أين قبر أخي وأدفن إليه من مات من أصحابي رواه أبو داود

[illegible] أن رسول الله صلى الله عليه وسلم نهى أن يجصص القبور رواه ابن ماجه

حديث جابر [illegible] النبي صلى الله عليه وسلم نهى أن يقعد على القبر وأن يصلى عليه رواه مسلم

حديث [illegible] النبي صلى الله عليه وسلم نهى أن يوطأ القبر وأن يقعد عليه رواه أبو داود

حديث [illegible] أن النبي صلى الله عليه وسلم أمر بدفن الشهداء في دمائهم
ولم يغسلوا ولم يصل عليهم رواه البخاري

حديث [illegible] أن النبي صلى الله عليه وسلم أمر بدفن الشهداء في ثيابهم
[illegible] رواه أبو داود

حديث [illegible] أن النبي صلى الله عليه وسلم [illegible] رواه ابن ماجه

حديث [illegible] أن النبي صلى الله عليه وسلم [illegible] رواه أبو داود

حديث [illegible] أن النبي صلى الله عليه وسلم [illegible] رواه أبو داود والنسائي

حديث [illegible] قال [illegible] النبي صلى الله عليه وسلم [illegible] رواه أبو داود

حديث [illegible] بن عامر ذكر عند النبي صلى الله عليه وسلم [illegible] رواه أبو داود
[illegible] في القبر رواه ابن ماجه

شبكة الألوكة
www.alukah.net

[illegible]

[illegible] تضعيف الشرك للدوب [illegible] رواه مسلم

اي امامة الباهلي قال اذا انا مت فاصنعوا بي كما امرنا رسول الله صلى الله عليه وسلم ان نصنع
امرنا رسول الله صلى الله عليه وسلم فقال اذا مات احد من اخوانكم فسويتم التراب على قبره فليقم
احدكم على رأس قبره فليقل يا فلان بن فلانة فانه يسمعه ولا يجيب ثم يقول يا فلان بن فلانة
فانه يستوي قاعدا ثم يقول يا فلان بن فلانة فانه يقول ارشدنا رحمك الله ولكن لا تشعرون
فليقل اذكر ما خرجت عليه من الدنيا شهادة ان لا اله الا الله وان محمدا عبده ورسوله
وانك رضيت بالله ربا وبالاسلام دينا وبمحمد نبيا وبالقرآن اماما فان منكرا ونكيرا
كل واحد منهما يأخذ صاحبه ويقول انطلق بنا ما يقعد عند من قد لقن حجته فيكون الله
حجيجه دونهما فقال رجل يا رسول الله فان لم يعرف امه قال فينسبه الى حواء يا فلان بن
حواء رواه الطبراني والبيهقي

حديث ابي هريرة [illegible] رسول الله صلى الله عليه وسلم [illegible] عن النبي صلى الله عليه وسلم
[illegible]

حديث [illegible] عن النبي صلى الله عليه وسلم قال [illegible]
[illegible] اني قد تصدقت [illegible]

حديث [illegible] حكيم [illegible] رسول الله صلى الله عليه وسلم قال [illegible]
[illegible]

حديث [illegible] عن النبي صلى الله عليه وسلم [illegible]
[illegible] اذا كانت [illegible] رواه [illegible]

حديث [illegible] عن النبي صلى الله عليه وسلم [illegible]
[illegible] رواه ابو [illegible]

حديث عبد الله بن عمر [illegible] عن النبي صلى الله عليه وسلم [illegible] الصدقة [illegible]
[illegible]

www.alukah.net

الآلوكة

٢٢٨

مرحومات يوسف عبد الأوي

شبكة الألوكة
www.alukah.net

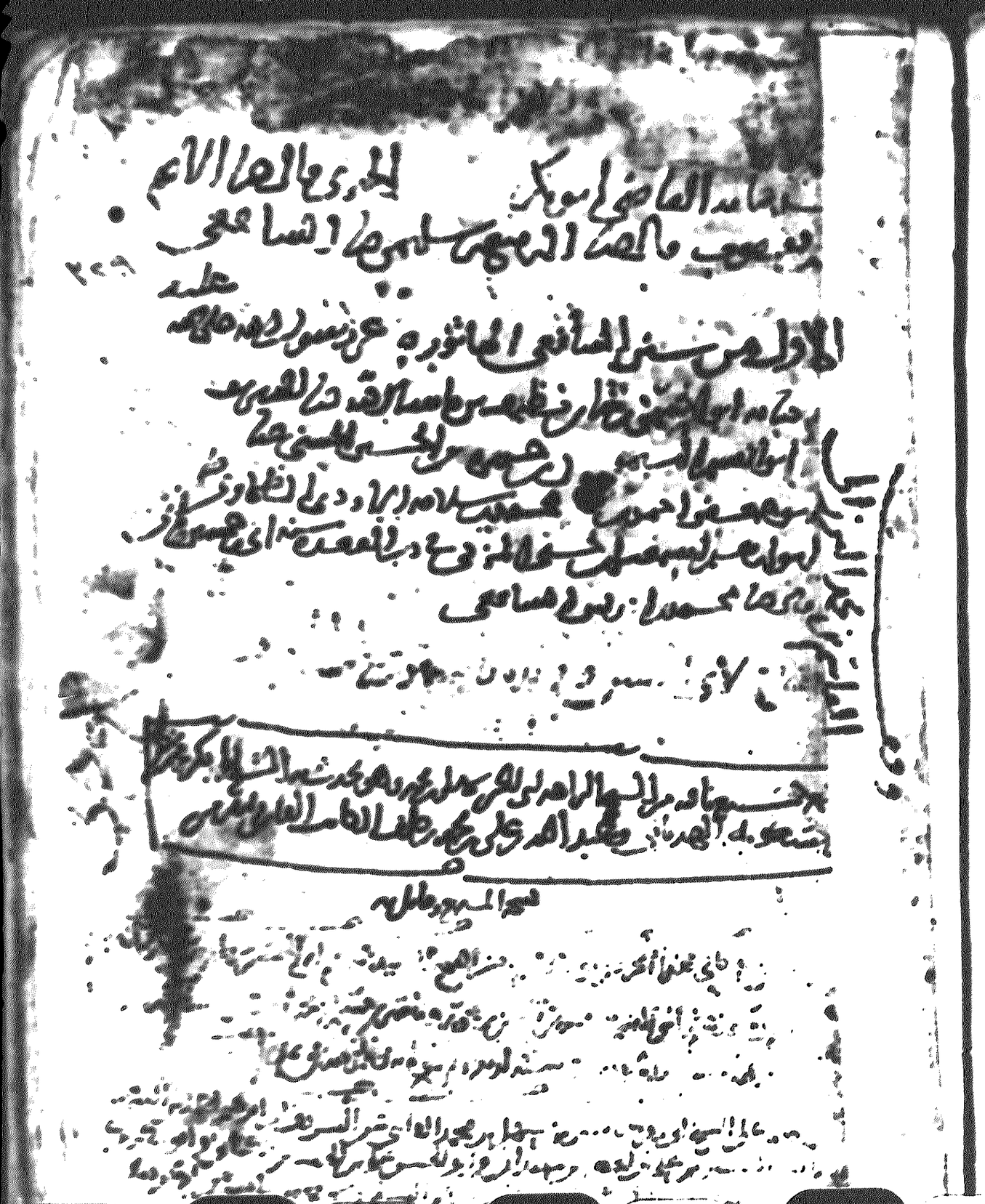

الاول من سنن الشافعي المأثورة عن رسول الله صلى الله عليه وسلم

[illegible]

قال الطحاوي حدثنا المزني حدثنا الشافعي أخبرنا [illegible]
عن [illegible] فلما أسمع منه سعيد [illegible] الأزدي الطحاوي قرئ عليه وأنا أسمع سنة
سبع عشرة وثلاثمائة حدثنا أبو عمر أحمد بن محمد بن أحمد المكي حدثنا محمد بن إسماعيل
الشافعي أخبرنا محمد بن إسماعيل عن ابن أبي ذئب عن المقبري عن عبد الرحمن
بن أبي سعيد عن أبي سعيد الخدري قال حبسنا يوم الخندق عن الصلاة
حتى كان بعد المغرب بهوي من الليل حتى كفينا وذلك قول الله تعالى
وكفى الله المؤمنين القتال وكان الله قويا عزيزا قال فدعا رسول الله
بلالا فأمره فأقام الظهر فصلاها فأحسن صلاتها كما كان يصليها في وقتها
ثم أقام العصر فصلاها كذلك عن إقامة المغرب فصلاها
كذلك ثم أقام العشاء فصلاها كذلك وذلك قبل أن يأمر بالصلاة
صلاة الخوف رجالا أو ركبانا قال الطحاوي حدثنا المزني حدثنا الشافعي أخبرنا
[illegible] عن عمرو أي سهل قال كنا عند أنس بن مالك فسمع خالد بن عبد الله يقول
رحل إلى رسول الله صلى الله عليه وسلم فحدثنا أنس فسمع دوي صوته ولا نفقه ما
يقول حتى دنا فإذا هو يسأل عن الإسلام فقال رسول الله صلى الله عليه وسلم خمس
صلوات في اليوم والليلة قال هل علي غيرها قال لا إلا أن تطوع قال
رسول الله صلى الله عليه وسلم وصيام شهر رمضان قال هل علي غيره قال لا إلا أن تطوع
فأدبر الرجل وهو يقول والله لا أزيد على هذا ولا أنقص منه فقال رسول
الله صلى الله عليه وسلم أفلح إن صدق قال الطحاوي حدثنا المزني حدثنا الشافعي
أخبرنا سفيان عن عمرو بن دينار عن طاوس عن ابن عباس أن النبي صلى الله عليه
[illegible]

قال الطحاوي حدثنا المزني حدثنا الشافعي حدثنا سفيان عن عمرو بن دينار
أنه رأى جابر بن عبد الله يصلي على راحلته يسجد على سرجه ويومئ
إيماء ويومئ إذا كانت السجود أخفض من الركوع قال سفيان فأخبرني
[illegible] يصلي على راحلته متوجها إلى حيث توجهت به
كان يسجد إيماء قال الطحاوي حدثنا المزني حدثنا الشافعي حدثنا
عبد العزيز بن محمد عن يزيد بن أبي حبيب عن عمران بن موسى بن أبي
سعيد بن سعد المقبري أنه رأى أبا رافع مولى النبي صلى الله عليه وسلم يحتجم
يصلي قد غرز ضفيرته في قفاه فجاء أبو رافع فأخبر أنه سعد فقال أبو رافع
أصل على صلاة لا أصنع ما صنعت رسول الله صلى الله عليه وسلم إذا
[illegible] السطر يعني مقعد السطر يعني مغرز ضفيرته قال الطحاوي حدثنا المزني
قال الشافعي أخبرنا مالك بن أنس عن [illegible] بن عبد الله بن عمر
عن أبيه أنه كان إذا كان في مجلس مع رسول الله صلى الله عليه وسلم فأذن بالصلاة قام
رسول الله صلى الله عليه وسلم فصلى ورجع وهو في مجلسه فسأل رسول الله صلى الله عليه
ما منعك أن تصلي مع الناس ألست رجلا مسلما قال بلى يا رسول الله ولكني قد
صليت أهلي فقال رسول الله صلى الله عليه وسلم إذا جئت فصل مع الناس وإن كنت
قد صليت قال الطحاوي حدثنا المزني حدثنا الشافعي حدثنا سفيان عن عمر الثوري عن أبيه عن
بشير بن يسار قال [illegible] حدثنا داود البرجمي حدثنا سعيد بن
أبي مريم حدثنا محمد بن مطرف حدثني أبو حازم عن سهل بن سعد
أن رجلا كان يصلي في المسجد لا يرفع رأسه ولا يسجد حتى يرفع الناس
رؤوسهم فقال لا تأتم بإمام يأتم بإمام بعده قال الطحاوي
حدثنا المزني حدثنا الشافعي أخبرنا سفيان عن عمرو بن دينار سمع جابر بن عبد الله يقول
كان معاذ يصلي مع النبي صلى الله عليه وسلم العشاء ثم يرجع فيؤم قومه فصلى
ليلة مع النبي صلى الله عليه وسلم العشاء ثم انصرف فأتى معاذ قومه فصلى

سورة النمل متى رجل من جهينة مصلي معي فسأله أنا منك قال لا ولكني
أبي الصلاة عليه فأتى فأتى إلى صلاة رسول الله صلى الله عليه وسلم
أخرت العشاء إذ صار إلى منكم ثم رجع فأتانا وصبح سورة النمل
ما رأيت لك ما أحدث فصليت وأنا أطول فواضح تعالى وضا فا
صلى النبي صلى الله عليه وسلم العشاء فقال أنت يا معاذ أفتان أفتان أفتان
سورة كذا وسورة كذا حدثنا الطحاوي حدثنا المزني حدثنا الشافعي
عن أبي الزبير عن جابر بن عبد الله أنه صلى معه ومعاذ يأتي فيؤم قومه فصلى ليلة
بالأعلى والليل إذا يغشى والشمس والضحى والطارق فبلغ ذلك معاذا
فأتى فقال حدثنا الطحاوي حدثنا المزني حدثنا عبد الله بن عبد الحكم
حدثنا زياد بن عبد الله عن عمرو بن دينار أخبرني جابر بن عبد الله الأنصاري قال
كان معاذ يصلي مع النبي صلى الله عليه وسلم العشاء ثم يرجع إلى قومه فيصليها
لهم هي له تطوع وهي لهم مكتوبة العشاء حدثنا الطحاوي حدثنا المزني
حدثنا عبد الله بن عبد الحكم حدثنا أبو محمد عن أبي الزبير عن جابر
خلافه وقال فصلى بأصحابه صلاة معاذ وقال فانصرف فصلى وحده وقال
وما أدري الصلاة ولكني أردت أن أكشف رأيت رسول الله صلى الله عليه
صلى فكرهت أن يقوم من الركعة الأولى إذا أراد أن ينصرف قال فلما رأيت
قال حسن صلى معك حدثنا الطحاوي حدثنا المزني حدثنا الشافعي
عبد الوهاب بن عبد المجيد عن أبي قلابة مرسلة عن أنس أنه قال وكان معاذ إذا
رفع رأسه من السجدة الآخرة من الركعة الأولى ما سوى ما عدا الأولى
واعتمد على الأرض ما ما ما في الصلاة في الشعر حدثنا الطحاوي
حدثنا المزني حدثنا أسد بن موسى حدثنا علي بن مسهر عن أبي إسحاق
قال قال عمران بن الحصين جلسنا مع النبي صلى الله عليه وسلم فسأله عن صلاة
رسول الله صلى الله عليه وسلم في الغزو والحج والسفر فقال علينا معاذ
أن معاذا أتى عمر فأرفت أن يسمعوا أو كما قال قال عرفت مع رسول الله
صلى الله عليه



ما يكره الركوع دون الصف وأن يركع دون الصف وأن يركع
دون الصف وسجود بعد الفتح حدثنا أبو عمر حدثنا أبو حسن الدارقطني
الركوع بدون الصف ما أدركنا فإنا سمعنا قوله عز وجل
فاسعوا إلى الركوع دون الصف على أبي بكر وعمر وعثمان علم صلاة الركوع
دون الصف وقد روي عن عطاء علم صلاة الركوع دون الصف
السنة وهي سنة مسنونة لا صلاة الركوع دون الصف
حدثنا الطحاوي حدثنا المزني حدثنا أبو
عبد الله بن عبد الحكم حدثنا أبو إسحاق عن عمرو بن ميمون عن ابن عباس أن رسول
الله صلى الله عليه وسلم كان يقرأ في الركعتين الأخيرتين بفاتحة الكتاب
ركعتين حدثنا الطحاوي حدثنا المزني حدثنا أبو عبد الله بن عبد الحكم حدثنا
أبو عوانة عن أنس أن النبي صلى الله عليه وسلم صلى الظهر بالبصرة أربعا والعصر
بذي الحليفة ركعتين ما رواه أصح حدثنا الطحاوي
حدثنا المزني حدثنا أبو عبد الله بن عبد الحكم عن الليث بن سعد وزاد وقيل
خلف ذلك وعن ما قال أخبرنا أنس بن عياض قال سمعت نوفل بن أبي عقرب
عن عبد الله بن أبي أوفى عن أبيه قال أتى عمر بن الخطاب بأسارى فقام
إليه أناس فقالوا يا أمير المؤمنين أن هؤلاء سألوا رسول الله صلى الله عليه وسلم فقام
الناس فقالوا يا رسول الله أعتق منهم فسألوا رسول الله صلى الله عليه وسلم فقام
فصدقوا الله بما عليكم فاقتلوا صدقته حدثنا الطحاوي حدثنا المزني حدثنا
أبو عبد الله بن عبد الحكم حدثنا أبو إسحاق عن عبد الله بن أبي أوفى قال
رأيت أبا سعيد الخدري جاء مروان الحكم عظيم فصلى بالناس على
الأرض الحصير يسجد عليه فأبى أن يجلس حتى جلس على الحصير فلما انصرفنا
الصلوة أساء فقال له أبو سعيد كان هؤلاء الذين يقولون بك والله
ما كنت لأدعها لشيء رأيته من رسول الله صلى الله عليه رأيت رسول الله
صلى الله عليه وسلم يصلي على الحصير

شبكة الألوكة
www.alukah.net

أصلت وأنا أصلي أركعتين قال فحثّ الناس على الصدقة
فأتى أثنان فأمر بهما رسول الله صلى الله عليه وسلم أن يأتي الرجل معهما بوسق
فلما كان الثالثة أو ذكر الرجل أن النبي صلى الله عليه وسلم خطب فقال
أتى صلى الله عليه أصلت فقال أصلي أركعتين قال فحث رسول الله
صلى الله عليه الناس على الصدقة فطرحا حديثه فصاح به رسول الله
صلى الله عليه وسلم أجد فأخذ عرى الرجل فقال له صلى الله عليه أنظروا إلى
هذا جاء إلى الجمعة بهيئة بذة فأمر الناس بالصدقة فطرحوا ثيابا
فأعطى منها ثوبين فلما قعد الجمعة أمر الناس بالصدقة فجاء
بالشيء حديثه قال الطحاوي قال المزني قال الشافعي أخبرنا عبد المجيد
عن عبد العزيز بن رواد أخبرنا أبو عوانة قال أخبرني عمرو بن دينار أنه سمع جابر
بن عبد الله يقول جاء رجل إلى النبي صلى الله عليه وسلم الجمعة يخطب فقال
له النبي صلى الله عليه أركعت قال لا قال فاركع قال الطحاوي قال
قال المزني قال الشافعي أخبرنا سفيان عن عمرو بن دينار عن جابر بن عبد الله
قال دخل رجل المسجد والنبي صلى الله عليه وسلم على المنبر يوم الجمعة يخطب فقال له
النبي صلى الله عليه أصليت قال لا قال فصل ركعتين قال الطحاوي قال المزني
قال الشافعي أخبرنا سفيان عن أبي الزبير عن جابر أن النبي صلى الله عليه وسلم
وإذا أموال هو تسليك ألف فأتي قال الطحاوي قال المزني قال أخبرنا
عن سفيان عن حنظلة بن أبي سفيان عن عكرمة بن خالد عن عبد الله بن الزبير
عن عمرو بن سليم الزرقي عن أبي قتادة أنه قال رأيت رسول الله صلى الله عليه
يؤم الناس وأمامه بنت أبي العاص وهي على عاتقه فإذا ركع وضعها وإذا رفع من السجود أعادها
قال الطحاوي قال المزني قال الشافعي أخبرنا مالك عن عامر بن عبد الله
بن الزبير عن عمرو بن سليم الزرقي عن أبي قتادة أن رسول الله كان يصلي

وهو حامل أمامة بنت زينب بنت رسول الله صلى الله عليه وسلم وهي لأبي العاص
بن الربيع بن عبد شمس فإذا سجد وضعها وإذا قام حملها
قال الطحاوي قال المزني قال الشافعي أخبرنا مالك عن هشام بن عروة
عن أبيه عن أبي طلحة أن النبي صلى الله عليه وسلم صلى في بيته على حصير
وصلى خلفه أنس واليتيم معه وأم سليم خلفنا قال الطحاوي قال المزني
قال الشافعي أخبرنا مالك عن عبد الله بن أبي بكر عن أبيه عن عمرة بنت عبد الرحمن
أن عائشة زوج النبي صلى الله عليه وسلم أخبرتها أن رسول الله صلى الله عليه وسلم
صلى في بيتها سبحة الضحى قال الطحاوي قال المزني قال الشافعي أخبرنا مالك
عن هشام بن عروة عن أبيه عن عائشة زوج النبي صلى الله عليه وسلم أنها لم تر رسول الله صلى الله عليه وسلم يصلي سبحة الضحى

فاعدا فقط حتى اسن فكان يقرأ قاعدا فاذا اراد ان يركع قام فقرأ
نحوا من ثلاثين او اربعين آية ثم ركع ثنا الطحاوي ثنا المزني ثنا الشافعي
ثنا مالك عن ابي النضر مولى عمر بن عبيد الله وعن سليمان بن يسار عن ابي سلمة
بن عبد الرحمن عن عائشة ان رسول الله صلى الله عليه وسلم كان يصلي في السبحة وهو
جالس فاذا بقي من قراءته قدر ما يكون بينه وبين ان يركع قام فركع
وهو قائم ثم ركع ثم سجد ثم يصنع في الركعة الثانية مثل ذلك ثنا
الطحاوي ثنا المزني ثنا الشافعي ثنا اسمعيل بن ابراهيم ثنا ابو اسامة
حماد عن ايوب عن محمد بن سيرين عن عمرو بن عبد الرحمن عن
عائشة قالت كان رسول الله يصلي قاعدا فاذا اراد ان يركع قام فقرأ
ما بقي من السورة ثنا الطحاوي ثنا المزني ثنا الشافعي ثنا مالك
عن هشام بن عروة عن ابيه عن عائشة ان رسول الله صلى الله عليه وسلم قال اذا نعس احدكم
في صلاته فليرقد حتى يذهب عنه النوم فان احدكم اذا صلى وهو ناعس
لعله يذهب يستغفر فيسب نفسه ثنا الطحاوي ثنا المزني ثنا الشافعي
ثنا سعيد بن عبد الرحمن عن هشام بن عروة عن ابيه عن عائشة ان رسول الله صلى الله عليه
وسلم قال اذا نعس احدكم وهو يصلي فليرقد حتى يذهب عنه النوم فلعله
يستغفر فيسب نفسه ثنا الطحاوي ثنا المزني ثنا الشافعي ثنا عبد الوهاب بن عبد
المجيد الثقفي عن حميد الطويل عن انس ان رسول الله صلى الله عليه وسلم رأى حبلا
ممدودا بين ساريتين فقال ما هذا الحبل فقالوا هذا حبل لزينب تصلي فاذا كسلت
تعلقت به فقال لا تفعل لتصل ما عقلت فاذا فترت فلتقعد ثنا الطحاوي ثنا المزني ثنا الشافعي
ثنا مالك بن انس عن هشام بن عروة عن ابيه عن عائشة ان النبي صلى الله عليه وسلم
نهى عن صلوة الرجل وهو يدافع الاخبثين وبما تراه مما يشغل عن الصلوة
فاذا وجد احدكم شيئا من ذلك فليبدأ بالخلاء قبل الصلوة ثنا الطحاوي ثنا المزني
ثنا الشافعي ثنا مالك عن ابي النضر مولى عمر بن عبيد الله عن سليمان بن يسار
عن ابي سلمة بن عبد الرحمن عن عائشة ان رسول الله صلى الله عليه وسلم

فيما بعث فيه رسول الله صلى الله عليه وسلم من الصلوات على معاذ بن
جبل رسول الله صلى الله عليه وسلم ثنا الطحاوي ثنا المزني ثنا الشافعي ثنا مالك
عن هشام بن عروة عن عبد الله بن عبد الرحمن عن سليمان بن يسار عن ابي سلمة
ان رسول الله صلى الله عليه وسلم قال اذا دخل احدكم المسجد فليركع ركعتين قبل ان يجلس ثنا
الطحاوي ثنا المزني ثنا الشافعي ثنا مالك بن انس عن عبد الله بن دينار ان عبد الله بن
عمر قال رأيت الناس يصلون صلوة الصبح اربعا فقلت ما هذه فقال ان رسول الله
صلى الله عليه وسلم اذا علم بالليل قرأ في مرقده حتى يستيقظ فاذا استيقظ
وثب قاعدا فقرأ ثم يركع ركعتين ثنا الطحاوي ثنا محمد بن
ابراهيم بن شريك ثنا سعيد بن داود الزنبري ثنا مالك بن انس عن موسى بن عقبة
عن سالم بن عبد الله عن ابيه قال رأيت رسول الله صلى الله عليه وسلم يصلي على راحلته
حيث توجهت به يومئ ايماء صلوة الليل الا الفرائض ويوتر على راحلته
غير انه لا يصلي عليها المكتوبة ثنا الطحاوي ثنا المزني ثنا الشافعي ثنا مالك
عن سعيد بن ابي سعيد عن ابيه ان رسول الله صلى الله عليه وسلم قال من صلى ركعتين
بعد العشاء الآخرة كتبتا له بمثل صلوة القدر ثنا الطحاوي ثنا المزني ثنا الشافعي
ثنا مالك عن ابي النضر مولى عمر بن عبيد الله عن سليمان بن يسار عن ابي سلمة
بن عبد الرحمن ان رسول الله صلى الله عليه وسلم قال من صلى بعد العشاء الآخرة
ركعتين كتبتا له بمثل صلوة القدر ثنا الطحاوي ثنا المزني ثنا الشافعي ثنا مالك
عن هشام بن عروة عن ابيه عن عائشة ان رسول الله صلى الله عليه وسلم كان يصلي
ركعتين بعد العشاء الآخرة ثنا الطحاوي ثنا المزني ثنا الشافعي ثنا مالك
عن ابي النضر مولى عمر بن عبيد الله عن سليمان بن يسار عن ابي سلمة
بن عبد الرحمن ان رسول الله صلى الله عليه وسلم كان يصلي ركعتين بعد العشاء
الآخرة ثنا الطحاوي ثنا المزني ثنا الشافعي ثنا مالك عن ابي النضر مولى عمر بن عبيد الله
عن سليمان بن يسار عن ابي سلمة بن عبد الرحمن ان رسول الله صلى الله عليه وسلم
صلى ركعتين بعد العشاء الآخرة ثنا الطحاوي ثنا المزني ثنا الشافعي ثنا مالك
عن هشام بن عروة عن ابيه عن عائشة ان رسول الله صلى الله عليه وسلم
كان يصلي

[illegible]

باب قيام رمضان

[illegible]

[illegible]

[illegible]

قال الطحاوي حدثنا ابن أبي داود قال حدثنا أبي قال حدثنا مالك عن يحيى بن سعيد عن عمرة بنت عبد الرحمن
عن عائشة زوج النبي صلى الله عليه أن يهود جاءت إلى باب حجرتها فسألتها عائشة
الله من عذاب القبر فقالت لها عائشة رسول الله صلى الله عليه أبعد الناس
يهوديان فقال رسول الله صلى الله عليه وسلم عائذا بالله من ذلك ثم ركب رسول الله
صلى الله عليه وسلم غداة مركبا فخسفت الشمس فرجع ضحى فمر بين ظهري الحجر
فقام يصلي وقام الناس وراءه فقام قياما طويلا ثم ركع ركوعا طويلا
ثم رفع فقام قياما طويلا وهو دون القيام الأول ثم ركع ركوعا طويلا
وهو دون الركوع الأول ثم رفع فسجد ثم قام قياما طويلا
وهو دون القيام الأول ثم ركع ركوعا طويلا وهو دون الركوع الأول
ثم رفع فقام قياما طويلا وهو دون القيام الأول ثم ركع ركوعا طويلا
وهو دون الركوع الأول ثم رفع فسجد وانصرف وقد تجلت الشمس فقال رسول الله
صلى الله عليه وسلم إن الشمس والقمر آيتان من آيات الله
قال الطحاوي حدثنا المزني قال حدثنا الشافعي قال حدثنا سفيان بن عيينة
أخبرني أبو الزبير عن جابر بن عبد الله قال خسفت الشمس على عهد رسول الله صلى الله عليه وسلم
فصلى بالناس فقام قيام طويلا نحوا من قيام سورة البقرة ثم ركع ركوعا طويلا
ثم رفع فقام قيام طويلا وهو دون القيام الأول ثم ركع ركوعا طويلا
وهو دون الركوع الأول ثم رفع فقام قيام طويلا وهو دون القيام الأول
ثم ركع ركوعا طويلا وهو دون الركوع الأول ثم رفع فقام قيام طويلا
وهو دون القيام الأول ثم ركع ركوعا طويلا وهو دون الركوع الأول
ثم رفع فقام قيام طويلا وهو دون القيام الأول ثم ركع ركوعا طويلا
وهو دون الركوع الأول ثم رفع فسجد وانصرف وقد انجلت الشمس فقال رسول الله
صلى الله عليه وسلم إن الشمس والقمر آيتان من آيات الله
قال الطحاوي حدثنا ابن أبي داود قال حدثنا أبي قال حدثنا سعيد بن أبي مريم قال حدثنا
أسد بن موسى قال حدثنا عرفجة بن شريح عن أبي مسعود الأنصاري قال انكسفت
الشمس يوم مات إبراهيم ابن رسول الله صلى الله عليه وسلم فقال الناس انكسفت
الشمس لموت إبراهيم فقال رسول الله صلى الله عليه وسلم إن الشمس والقمر آيتان من
آيات الله لا ينكسفان لموت أحد ولا لحياته فإذا رأيتم ذلك فادعوا
الله وصلوا حتى ينجلي قال الطحاوي حدثنا المزني قال حدثنا الشافعي قال حدثنا
سفيان قال حدثنا يحيى بن سعيد قال سمعت عمرة بنت عبد الرحمن تحدث
عن عائشة قالت أتى رسول الله صلى الله عليه وسلم امرأة من اليهود فقالت إذا دخلت قبرها
أعاذك الله من عذاب القبر فسأل رسول الله صلى الله عليه وسلم عائشة أيعذب الناس في قبورهم
فقالت عائذا بالله من ذلك فركب رسول الله صلى الله عليه وسلم ذات غداة
مركبا فخسفت فرجع ضحى فمر بين ظهري الحجر فصلى وقام الناس وراءه
فقام قيام طويلا ثم ركع ركوعا طويلا ثم رفع فقام قيام طويلا وهو دون القيام الأول
ثم ركع ركوعا طويلا وهو دون الركوع الأول ثم رفع فقام قيام طويلا
وهو دون القيام الأول ثم ركع ركوعا طويلا وهو دون الركوع الأول
ثم رفع فقام قيام طويلا وهو دون القيام الأول ثم ركع ركوعا طويلا
وهو دون الركوع الأول ثم رفع فسجد وانصرف وقد انجلت الشمس فقال رسول الله
صلى الله عليه وسلم إن الشمس والقمر آيتان من آيات الله
قال الطحاوي حدثنا ابن أبي داود قال حدثنا أبي قال حدثنا سعيد بن أبي مريم قال حدثنا
أسد بن موسى قال حدثنا عرفجة بن شريح عن أبي مسعود الأنصاري قال انكسفت
الشمس يوم مات إبراهيم ابن رسول الله صلى الله عليه وسلم فقال الناس انكسفت
الشمس لموت إبراهيم فقال رسول الله صلى الله عليه وسلم إن الشمس والقمر آيتان من
آيات الله لا ينكسفان لموت أحد ولا لحياته فإذا رأيتموهما فادعوا
الله وصلوا حتى ينجلي قال الطحاوي حدثنا المزني قال حدثنا الشافعي قال حدثنا
سفيان قال حدثنا يحيى بن سعيد قال سمعت عمرة بنت عبد الرحمن تحدث
عن عائشة قالت أتى رسول الله صلى الله عليه وسلم امرأة من اليهود فقالت إذا دخلت قبرها
أعاذك الله من عذاب القبر فسأل رسول الله صلى الله عليه وسلم عائشة أيعذب الناس في قبورهم
فقالت عائذا بالله من ذلك فركب رسول الله صلى الله عليه وسلم ذات غداة
مركبا فخسفت فرجع ضحى فمر بين ظهري الحجر فصلى وقام الناس وراءه
فقام قيام طويلا ثم ركع ركوعا طويلا ثم رفع فقام قيام طويلا
وهو دون القيام الأول ثم ركع ركوعا طويلا وهو دون الركوع الأول
ثم رفع فقام قيام طويلا وهو دون القيام الأول ثم ركع ركوعا طويلا
وهو دون الركوع الأول ثم رفع فقام قيام طويلا وهو دون القيام الأول
ثم ركع ركوعا طويلا وهو دون الركوع الأول ثم رفع فسجد وانصرف وقد انجلت الشمس فقال رسول الله
صلى الله عليه وسلم إن الشمس والقمر آيتان من آيات الله
قال الطحاوي حدثنا ابن أبي داود قال حدثنا أبي قال حدثنا سعيد بن أبي مريم قال حدثنا
أسد بن موسى قال حدثنا عرفجة بن شريح عن أبي مسعود الأنصاري قال انكسفت
الشمس يوم مات إبراهيم ابن رسول الله صلى الله عليه وسلم فقال الناس انكسفت
الشمس لموت إبراهيم فقال رسول الله صلى الله عليه وسلم إن الشمس والقمر آيتان من
آيات الله لا ينكسفان لموت أحد ولا لحياته فإذا رأيتموهما فادعوا
الله وصلوا حتى ينجلي قال الطحاوي حدثنا المزني قال حدثنا الشافعي قال حدثنا
سفيان قال حدثنا يحيى بن سعيد قال سمعت عمرة بنت عبد الرحمن تحدث
عن عائشة قالت أتى رسول الله صلى الله عليه وسلم امرأة من اليهود فقالت إذا دخلت قبرها
أعاذك الله من عذاب القبر فسأل رسول الله صلى الله عليه وسلم عائشة أيعذب الناس في قبورهم
فقالت عائذا بالله من ذلك فركب رسول الله صلى الله عليه وسلم ذات غداة
مركبا فخسفت فرجع ضحى فمر بين ظهري الحجر فصلى وقام الناس وراءه
فقام قيام طويلا ثم ركع ركوعا طويلا ثم رفع فقام قيام طويلا

الصلوة

من

ولكن أوصاه أن النبي صلى الله عليه وسلم أمر بجمع الطلاق الثلاث في العدة الكبرى -
وأنه لم يحفظ أن عمر يقيل بعد أن نزله ما تقولون أنتم وأنتم الواحدة أو الأمر
قال الطحاوي حدثنا المزني قال أخبرنا ابن وهب قال أخبرنا سعيد بن أبي أيوب عن عمرو بن دينار عن
عكرمة عن ابن عباس أن رفاعة بن عبد الرحمن طلق امرأته ثلاثا فتزوجها بعده رجل فطلقها
من ثلاثة فسأل رسول الله صلى الله عليه وسلم أتحل لزوجها الأول فقال ابن عباس
فصبر مثل صبر النبي صلى الله عليه وسلم حتى سمعه فأخذ بيد رفاعة فقال
هذه هي رفاعة فقال رفاعة يا رسول الله إن كنت كذبت عليها فلا يحل لي أن
أرجعها وهي تحتي فقال ابن عباس أن النبي صلى الله عليه وسلم حال بينه وبينها
وهي تحته وأنه لم يرها بعد ذلك قال الطحاوي حدثنا المزني قال أخبرنا ابن وهب قال أخبرنا
عبد الله بن لهيعة عن عبد الله بن أبي جعفر عن أبيه عن عبد الله بن الحارث بن نوفل
عن عبد الله بن عباس أن رفاعة القرظي طلق تميمة بنت وهب فبتها فتزوجها
عبد الرحمن بن الزبير فجاءت إلى رسول الله صلى الله عليه وسلم فقالت يا رسول الله
إنه والله ما معه إلا مثل هذه الهدبة وأخذت هدبة من جلبابها فقال رفاعة
كذبت والله يا رسول الله إني لصادق ولكنها تريد أن ترجع إلى زوجها الأول
فقال رسول الله صلى الله عليه وسلم أتريدين أن ترجعي إلى رفاعة لا حتى يذوق
عسيلتك وتذوقي عسيله قال الطحاوي حدثنا المزني قال أخبرنا ابن وهب قال أخبرنا
يونس عن ابن شهاب عن عروة بن الزبير أن رفاعة القرظي طلق تميمة بنت وهب
فبتها فتزوجها عبد الرحمن بن الزبير فجاءت إلى رسول الله صلى الله عليه وسلم
فقالت يا رسول الله إنه والله ما معه إلا مثل هذه الهدبة وأخذت هدبة من جلبابها
فقال رسول الله صلى الله عليه وسلم أتريدين أن ترجعي إلى رفاعة لا حتى يذوق
عسيلتك وتذوقي عسيلته

وحدثني سيدنا أبو عبد الله بن عبد الله بن الأبار بسماعه عليه وحدثنا الأبار بسماعه عليه قال أنا
أبو محمد عبد الله بن محمد بن عبد الله بن عبد الله بن عبد الله

حتى خرجنا السبي فخرج رسول الله صلى الله عليه وسلم فقال ما لك يا
بلال ما بال رسول الله أخذ سبي الذراري أخذ سبيه قال يا رسول الله
أفنيت ذود أصبتها وأحلبها فأفنيت ذود أصبتها وأحلبها
بلال أقام الصلاة فصلى بهم الصبح فلما انصرف من الصلاة
صلاها أداء ذكرها فأذن لهم رسول الله صلى الله عليه وسلم أن يصلوا إذا ذكروا قال الطحاوي
قال المزني أنا فيما أخبرنا عبد الوهاب بن عبد المجيد الثقفي عن أيوب
عن عبيد عن أنس بن سيرين عن أنس أن الحسن قال أقبلنا مع رسول الله صلى
الله عليه وسلم له فسرنا حتى إذا كنا بالعرج طلع الفجر فنام
رسول الله صلى الله عليه وسلم وأكببنا نحن حين أدركنا الصلاة صلينا
ما ما في من لا ماء في طريقه الذي صلى به بعد أن سلم قال الطحاوي
المزني أنا فيما أخبرنا سعيد بن مسلمة قال أخبرني عبد الله
الحوت بن عبد الله بن سعد عن أبي سلمة زوج النبي صلى الله عليه وسلم قالت كان
رسول الله صلى الله عليه وسلم إذا صلى من صلاته قام النساء حين يقضي تسليمه
ويمكث هو في مكانه يسيرا قالت نرى والله أعلم أن ذلك كيما يمكث من صلى معه
أعلم أن قد انقضت الصلاة وأن يدرك من انصرف من القوم
ما ما في الصلاة على الدابة قال الطحاوي قال المزني أنا الشافعي
محمد بن مسلم بن شهاب عن عبد الله بن عبد الله بن عمر عن أبيه عن عامر بن عبد الله
أن رسول الله صلى الله عليه وسلم في غزوة ذي أنمار كان يصلي على راحلته نحو
ما قبل المشرق قال الطحاوي قال المزني أنا الشافعي أنا مالك أنا
نافع مولى عبد الله بن عمر عن سعيد بن يسار قال
كنت أسير مع عبد الله بن عمر طريق مكة قال سعيد فلما خشيت
الصبح نزلنا فأوتر ثم أدركه قال سعيد فسرنا حتى خشيت الصبح فنزلنا فأوتر
ثم ركب الله قال فإن رسول الله صلى الله عليه وسلم كان يوتر على البعير
قال المزني قال الشافعي أنا مالك عن نافع عن ابن عمر
أن رسول الله صلى الله عليه وسلم كان يوتر على البعير

عن أبي الخير مشارع عن عبد الله بن عمر أنه قال إن رسول الله صلى الله عليه
وسلم كان يوتر على البعير قال الطحاوي قال المزني أنا الشافعي أنا مالك
عن عبد الله بن دينار عن ابن عمر أنه قال كان رسول الله صلى الله عليه وسلم يصلي على راحلته
حيث توجهت به قال عبد الله بن دينار وكان عبد الله بن عمر يفعل ذلك
قال الطحاوي قال المزني أنا الشافعي أنا مالك أنا نافع أن ابن عمر كان
يصلي على راحلته حيث توجهت به وأوتر عليها غير أن الفريضة لا تصلى
على الراحلة قال الطحاوي قال المزني أنا الشافعي أنا مالك
عن عبد الله بن دينار عن ابن عمر أنه كان يصلي على راحلته حيث توجهت
به قال المزني قال الطحاوي قال المزني أنا الشافعي أنا مالك أنا
نافع عن ابن عمر أنه كان يصلي على راحلته حيث توجهت به
ما ما في الصلاة على الدابة قال الطحاوي قال المزني أنا الشافعي
أنا مالك أنا نافع عن ابن عمر أنه كان يصلي على راحلته حيث توجهت به
ما ما في الصلاة على الدابة قال الطحاوي قال المزني أنا الشافعي
أنا مالك عن نافع عن ابن عمر أنه كان يصلي على راحلته حيث توجهت به
قال المزني قال الطحاوي قال المزني أنا الشافعي أنا مالك
عن

عن نافع عن عبد الله بن عبد الله بن عمر بن مسعود عن ابن عباس أنه قال
إن أبي الصلت أخبره وهو لغو والمسلمون يقرؤا فيها الرحمن
وكيف يقرأ عند السجدة أنها لآخرها سمعت رسول الله صلى الله عليه
يقرأها في الصبح قال الطحاوي حدثنا المزني حدثنا الشافعي
عن عبد الله بن عبد الله عن عامر عن أم الفضل أنها سمعت رسول الله صلى الله عليه
يقرأها في الصبح قال الطحاوي حدثنا المزني حدثنا الشافعي
عن عبد الله بن عبد الله عن عامر عن أم الفضل أنها سمعت رسول الله صلى الله عليه
يقرأ في المغرب بالمرسلات قال الطحاوي حدثنا المزني حدثنا الشافعي حدثنا عبد الوهاب
بن عبد المجيد الثقفي قال حدثني سعيد بن أبي سعيد المقبري عن أبي رافع أنه
رأى أبا هريرة يسجد فيها فقال رأيت رسول الله صلى الله عليه يسجد فيها
قال الطحاوي حدثنا المزني حدثنا الشافعي حدثنا سعيد بن سالم عن ابن جريج عن عبد الله
بن عبيد الله بن أبي رافع عن أبيه أن رسول الله صلى الله عليه قرأ فيها فسجد
وأنا معه فيها قال الطحاوي حدثنا المزني حدثنا الشافعي حدثنا مالك عن أبي الزناد
عن الأعرج عن أبي هريرة أن رسول الله صلى الله عليه سجد في إذا السماء انشقت
وأنا معه فيها قال الطحاوي حدثنا المزني حدثنا الشافعي حدثنا مالك عن أبي الزناد
عن الأعرج عن أبي هريرة أن رسول الله صلى الله عليه سجد في إذا السماء انشقت
وأنا معه فيها قال الطحاوي حدثنا المزني حدثنا الشافعي حدثنا عبد الله بن داود عن سعد بن إبراهيم
عن أبي سلمة عن عبد الرحمن بن أزهر أنه رآه يسجد في إذا السماء انشقت
قال أبو سلمة فما زلت أسجد فيها بعد ما رأيت الناس يسجدون فيها
قال أبو سلمة فما زلت أسجد فيها بعد ما رأيت الناس يسجدون فيها
قال الطحاوي حدثنا المزني حدثنا الشافعي حدثنا مالك عن أبي الزناد عن الأعرج
عن أبي هريرة أن رسول الله صلى الله عليه سجد في إذا السماء انشقت

امسكها وان لطلقها ذهب [illegible] ابو جعفر سمعت المزني يقول قرأ علي الشافعي وصفار عينه
عن ايوب عن نافع عن ابن عمر ان رسول الله صلى الله عليه [illegible] من حلف بيمين فرأى غيرها خيرا منها فليأت
[illegible] ابو جعفر سمعت المزني يقول قرأ علي الشافعي قال حدثنا مالك عن حميد الطويل عن
انس بن مالك وكان لابي طلحة من ام سليم ابن يقال له ابو عمير وكان رسول الله صلى الله عليه وسلم
اذا دخل وكان له نغير فدخل رسول الله صلى الله عليه وسلم فرأى ابا عمير حزينا فقال ما شأن ابي عمير
فقيل يا رسول الله مات نغيره فقال رسول الله صلى الله عليه يا ابا عمير ما فعل النغير [illegible]
[illegible] ابو جعفر سمعت المزني يقول قرأ علي الشافعي عن سعيد بن عبيد عن عمرو بن دينار عن سعيد بن المسيب
[illegible] ابو جعفر وهو ابن الصابوني ان رجلا استعار بعيرا من رجل فتطلب فاتاه الى مروان
بن الحكم فارسل [illegible] الى ابي هريرة فاوقفوه بين المسجد فسأله فقال يعزم لك

آخر الجزء الاول

بلغ [illegible] في الجزء الثاني [illegible] عن عبد الله عن ابي سلمة عن ابي هريرة
ان رسول الله صلى الله عليه وسلم [illegible] من اراد ركعتي الصلوة [illegible] فقد ادرك

بسم الله الرحمن الرحيم

[illegible]

[illegible] الحافظ [illegible] الشافعي [illegible]
الامام الصالح [illegible] الشافعي [illegible]
على [illegible] العابر [illegible] بالاجازة له [illegible]
[illegible] ابي جعفر الطبري [illegible]
[illegible] ابي [illegible] ولده
[illegible] محمد واسمعيل وفاطمة وفرح بنو عبد الله وولد [illegible]
ابو الحسن العطار [illegible] بن سليمن وعبد الله [illegible] ابو الغنائم المسلم [illegible]
الازدي وولده ابو محمد عبد الله وابو [illegible] ابو [illegible]
[illegible] ابو عبد الله محمد [illegible]
الانصاري الزهري وعلي بن عيسى [illegible] وابو منصور عبد الرحمن [illegible]
ويوسف بن ابي الفرج بن يوسف وابو [illegible] السيد بن فارس العطار وعمر بن
[illegible] بن سليمن
بن معالي المقرئ والحسن بن موسى عيسى بن موسى [illegible] الزواوي [illegible]
الاموي والخطيب ابو الفتح نصر بن [illegible] المنتهى وعبد العزيز بن [illegible] الصباغي
والسيد عبد الله المعلم واخرون لا اعرف اسماءهم وكتب [illegible] السماع
[illegible] عثمان [illegible] الزاوي [illegible]
[illegible] الحمد لله حمدا [illegible] وصلى الله على محمد [illegible]

[illegible] الامام [illegible]
[illegible] الشافعي [illegible]
[illegible] الشافعي عن [illegible]
[illegible] الشريف ابي القسم [illegible] بن الحسين [illegible]
[illegible] احمد بن علي [illegible]
[illegible] الانماطي [illegible]
[illegible] ابو القسم علي بن [illegible]
[illegible] ابو الحسن العطار [illegible]
[illegible] ابو محمد عبد الله [illegible]
[illegible] ابو منصور [illegible]
[illegible] ابو [illegible]
[illegible] ابو [illegible]
[illegible] ابو