مكتبة الأستاذ الدكتور محمد بن تركي التركي

مخطوطة

الكامل في ضعفاء الرجال (الجزء الثالث)

المؤلف

الحافظ أبي أحمد عبدالله بن عدي الجرجاني

ملاحظات

أصل هذه النسخة في مكتبة أحمد الثالث بتركيا رقم ٢٩٤٣.

الكامل في ضعفاء الرجال

للحافظ أبي أحمد عبدالله بن عدي الجرجاني
(ت ٣٦٥ هـ)

الجزء الثالث

أصل هذه النسخة في مكتبة أحمد الثالث بتركيا رقم ٢٩٤٣

محمد بن تركي التركي

شبكة الألوكة
www.alukah.net

III. Ahmed
2943
3
وقف لله تعالى بالمكتبة الحرم المكي

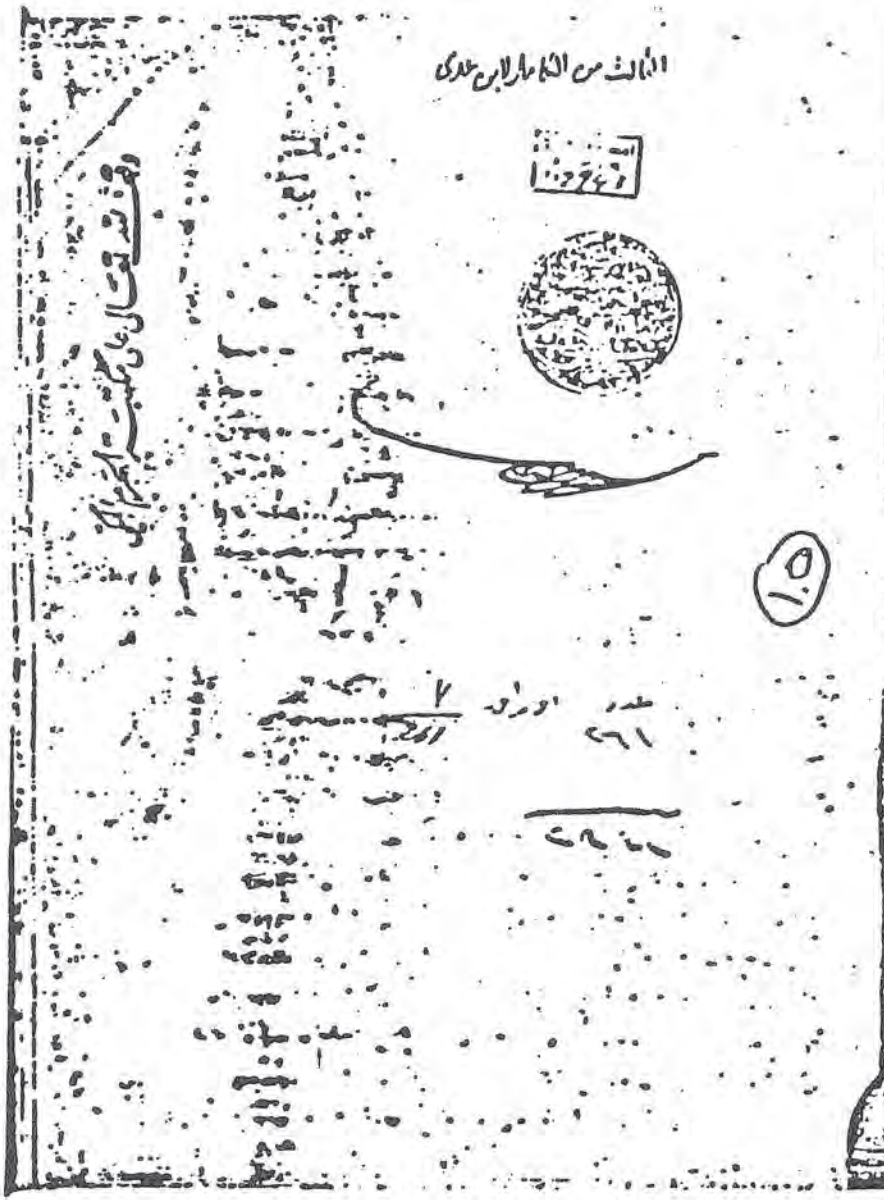

حرف القاف

بسم الله الرحمن الرحيم وصلى الله على سيدنا محمد وآله وصحبه وسلم تسليما وإياك نستعين

من اسمه القاسم فمن اسمه القاسم قاسم بن عبد الله العمري مدني 1

حدثنا علان ثنا ابن أبي مريم قال القاسم بن عبد الله العمري قال لي عمر أعطاني
كتابا فيه ذكر وكان فيه احاديث في المساجد التي صلى فيها رسول الله صلى الله عليه وسلم
مدركة النقاب ... من محدثي المدينة فدفعه الى الرجل فقال ...
... وضعفه قال ... احد ... فسأله عن فلان الرجل
في الكتاب فانه لا يعرفه وان الرجل ... كانت عنده احاديث يسيرة
وكان ... قال وكان ايضا يروي عن عبد الله بن دينار اشياء لا يرويها ...
... ولا احد ممن روى عن عبد الله بن دينار فقلت له انه يحدث عن عبد الله
ابن دينار باحاديث ليس عند احد ممن روى عنه فقال لي ... احاديث
... حدثنا ابن حماد ... عن يحيى قال القاسم بن عبد الله بن عمر
... حدثنا ابن حماد حدثني عبد الله بن احمد سمعت ابي يقول القاسم بن عبد الله
... ليس هو بشيء ... كان يكذب واخوه عبد الرحمن بن عبد الله العمري
... وقال في موضع آخر سألت ابي عن القاسم بن عبد الله العمري فقال
... سمعت ابن حماد يقول قال البخاري القاسم بن عبد الله بن عمر ...
... ابن حماد يقول قال السعدي القاسم وعبد الرحمن ابنا عمر ... حدثنا ... ساقط الحديث
... حدثنا ابو يعلى ثنا ... القاسم بن عبد الله بن عمر عن محمد
بن المنكدر عن جابر بن عبد الله قال قال رسول الله صلى الله عليه وسلم اذا المع الكلب
... وهذا الحديث بهذا الاسناد منكر لا اعلم يرويه غير القاسم
... ابن المنكدر وعامة ... من المناكير حدثنا احمد بن المنذر
... عن القاسم بن عبد الله بن عمر عن عبد الله بن دينار عن ابن
عمر ان رسول الله صلى الله عليه وسلم ... ابو خيثمة ...
... عبد الله بن دينار غير القاسم رواه عن القاسم ابن وهب
... حدثنا جعفر بن احمد ... بن عامر ثنا محمد بن عيسى
ثنا القاسم بن عبد الله العمري عن عبد الله بن دينار عن ابن عمر ان رسول الله صلى الله عليه وسلم

مقال

٧٢٢

سفيان ... فقال وكان ... بن عمر ... ثنا ابو ...
... القاسم ... عن ... ابن يسار والقاسم هذا ... احاديث لا يتابع عليها
حدثنا احمد بن الحسن ثنا ... ابو ابراهيم ... ثنا موسى بن داود
ثنا القاسم بن عبد الله بن عمر عن عبد الله بن عبد الرحمن ... عن ابيه عن ...
... قال قال رسول الله صلى الله عليه وسلم لا ينبغي القاضي ان يقضي وهو غضبان
... ولا اعلم رواه عن ... غير القاسم هذا وللقاسم غير ما ذكرت
من الحديث وعامة رواياته مما لا يتابع عليه

2 قاسم بن محمد بن عبد الله بن محمد بن عقيل بن ابي طالب

حدثنا ابن حماد ثنا عبد الله بن احمد عن ابيه قال القاسم بن محمد بن عبد الله
بن محمد بن عقيل ليس بشيء حدثنا ابو يعلى ثنا ابن ... ابن ابي الثلج ثنا ...
... ثنا القاسم بن ... عبد الله بن محمد بن عقيل بن ابي طالب عن جده عن جابر
... رسول الله صلى الله عليه وسلم ... لم ... اسناده وهذا
يرويه القاسم عن جده عن جابر وجده عبد الله بن محمد بن عقيل والقاسم من جده
عن جابر احاديث غير محفوظة

3 قاسم بن فياض الصنعاني

حدثنا ابن حماد ثنا العباس عن يحيى قال القاسم بن فياض ضعيف وهو صنعاني
لقيه هشام بن يوسف والقاسم هذا له حديث ... عنه هشام
بن يوسف اليسير

4 قاسم بن عبد الرحمن

حدثنا ابن حماد ثنا العباس عن يحيى قال القاسم بن مالك يروي عنه الناس
بن عبد الملك والقاسم بن ... ليس بشيء والقاسم بن عبد الرحمن
... ليس هو المعروف

5 قاسم ابن غصن

حدثنا ابن حماد حدثني عبد الله بن احمد عن ابيه قال القاسم بن غصن حدث باحاديث
مناكير سمعت ابن حماد يقول قال البخاري القاسم بن غصن ... حبان جر به
روى عنه محمد بن عبد العزيز الرملي وقال احمد بن حنبل حدث احاديث مناكير
حدثنا ابراهيم بن محمد بن ... الدستوائي ثنا علي بن ... ثنا محمد بن عبد العزيز
ثنا القاسم بن غصن عن اسماعيل ابن سميع عن عطية عن ابي سعيد قال قال رسول الله

وقف لله تعالى على مكتبة الحرم المكي

صلى الله عليه وسلم إن أهل الدرجات العلى ليراهم أهل الغرف العلى
كما ترون الكوكب الدري في أفق السماء وإن أبا بكر وعمر منهم وأنعما وهذا
معروف عن عطية وعن إسماعيل [illegible] عن عطية لا أعلم رواه غير القاسم
بن غصن والقاسم بن غصن له أحاديث صالحة غرائب ومناكير وحدثنا ابن [illegible]
[illegible] عبد العزيز الواسطي عن القاسم بن غصن عن مسعر بنسخة أحاديث مستقيمة
وإنما روى عن القاسم بن غصن محمد بن عبد العزيز الرملي فإنه في عداد [illegible]
بن خير ه قاسم بن عوف الشيباني

حدثنا ابن حماد حدثني صالح بن أحمد قال ذكرت لأبي القاسم بن عوف الشيباني
مدني قال شعبة دخلت عليه وحركت على رأسه فقلت يحيى [illegible]
قال [illegible] في الحديث قال لو لم يضعفه لروى عنه ه قال وسمعته
ويقال له حفظه حديث قتادة إن هذه الحشوش محتضرة قال لا أعلم إلا أن شعبة
حدث به عن قتادة عن النضر بن أنس عن زيد بن أرقم وكان ابن أبي عروبة
يرويه عن قتادة عن القاسم بن عوف عن زيد بن أرقم قال يحيى شعبة أعلم أنه
عن القاسم بن عوف لم يحمله [illegible] وقد حكاه [illegible] والقاسم
[illegible] الشيباني أشهر هذا الحديث حديث الحشوش محتضرة وله غيرها
[illegible] وهو ممن يكتب حديثه ه قاسم المعمري ه
حدثنا [illegible] عثمان بن سعيد قال سألت يحيى بن معين قاسم المعمري كذاب
[illegible] العمري كان ببغداد
[illegible] فأذكره ه
قاسم بن الحكم الأنصاري بصري ه ٨

سمعت ابن حماد يقول قال البخاري القاسم بن الحكم العرني الأنصاري
[illegible] الزرقي [illegible] حديث أبي عبادة ه
[illegible] البخاري أشار إلى حديث واحد تفرد به
[illegible] ه قاسم بن عبد الله بن مهدي أبو الطاهر
[illegible] روى عن عمه [illegible] بن مهدي ه

عن حرملة بن يونس بن يزيد عن أبيه عن الزهري بحديث طويلة [illegible]
حدثنا عبد الله بن وهب [illegible] قال أبو أحمد لم يرو حرملة ولم [illegible]
عن ابن عمر عن النبي صلى الله عليه وسلم قال إن المؤمن [illegible]
في مسجد [illegible] وهذا الحديث قد رواه غير مالك جماعة إلا أن الحديث [illegible]
أبو مصعب في الموطأ حدثناه ابن حماد في موطأ أبي مصعب عن أبي مصعب
بهذا الحديث [illegible] القاسم [illegible] عن حفظه ولم يكن في [illegible] أبو مصعب
[illegible] بن أبي حازم عن أبيه عن سهل بن سعد عن النبي صلى الله عليه وسلم [illegible] في كل
جمعة [illegible]
وكان [illegible] وليس في نسخة ابن أبي حازم عن أبيه عن سهل [illegible]
ولم أر أحدا روى عن أبي المصعب [illegible] وقل عنده [illegible]
وكان يحسن شيوخ ممن يضعفه وسمعت [illegible] يقول سمعت أبا الربيع
يقول [illegible] أبي القاسم بن مهدي
لا أحمل عليه شيئا وكان القاسم بن مهدي [illegible] روايته للحديث [illegible] وكان
عنده عن أبي مصعب [illegible] شيوخ مصر [illegible]
بن يحيى كاتب العمري وزهير بن عباد الرؤاسي وابن وهب والفرج بن مسكين
وأبو الطاهر وحرملة وغيرهم ولم أر له حديثا منكرا فأذكره وهو عندي
لا بأس به ه من اسمه قيس قيس بن الربيع أبو محمد الأسدي كوفي
١٠ سمعت أحمد بن علي بن المثنى يقول سئل يحيى بن معين [illegible] عن قيس
بن الربيع فقال ليس بشيء حدثنا ابن حماد [illegible] عن يحيى قال قيس بن الربيع
ضعيف ه حدثنا ابن أبي عصمة ثنا أبو طالب قال سألت أحمد بن حنبل [illegible]
الناس حديثه قال كان يتشيع وكان كثير الخطأ في الحديث أخبرنا الساجي
حدثني أحمد بن محمد قال سمعت أحمد بن حنبل وذكر قيسا فقال كان له ابن يأخذ
حديث مسعر وسفيان [illegible]
[illegible] حدثنا ابن حماد عن عبد الله بن أحمد [illegible]
[illegible] ابن الربيع [illegible] حدثنا علان ثنا ابن أبي مريم سألت يحيى

وقف لله تعالى على مكتبة الحرم المكي

... يحيى ابن الربيع قال ضعيف لا يكتب حديثه كان يحدث بالحديث عن عبيدة
وهو عنده عن منصور حدثنا محمد بن علي نا عثمان قلت ليحيى ابن معين قيس بن الربيع
قال ليس بشيء حدثنا ابن حماد نا عباس عن يحيى قال قيس بن الربيع ليس بشيء
وفي موضع آخر لا يساوي شيئا وفي موضع آخر سئل يحيى عن قيس ابن الربيع فقال
ضعفه [illegible] وكان يحدث فربما أدخل حديث عبيدة في حديث منصور
أخبرنا الساجي نا الحسن ابن أحمد نا محمد بن أبي عمر العدني عن أحمد قال سألت ابن المبارك
عن قيس فقال في حديثه خطأ أخبرنا الساجي سمعت ابن المثنى يقول كان شعبة
وسفيان يحدثان عن قيس وكان يحيى وعبد الرحمن لا يحدثان عنه وكان عبد الرحمن
يحدث عنه ثم أمسك أخبرنا الساجي حدثني أحمد بن محمد نا يحيى بن الحماني قال قال
[illegible] عن ابن المبارك هذا أحدث عن شرطه أهل الشام ويتكلم في قيس بن الربيع
حدثنا الساجي حدثني أحمد بن محمد حدثني إبراهيم النخعي قال سمعت شريك بن عبد الله
يقول ما كتبنا شيئا إلا وقد سبقنا إليه قيس أخبرنا الساجي نا ابن المثنى
نا أبو الوليد قال كان شريك يعظمه وخرج في جنازته ماشيا ولا أدري من
ركب وقد روى شريك عنه قال أبو الوليد وقد رأيت عبد الله بن عثمان
صاحب شعبة وهو يحدث يقول نا قيس [illegible] وهو [illegible] أخبرنا الساجي نا ابن المثنى
نا [illegible] وأسلم بن قتيبة قال قال لي شعبة أدرك قيسا لا يفوتك بنفسه
حدثنا ابن حماد حدثني عبد العزيز بن منيب أبو الدرداء المروزي نا محمد
[illegible] سمعت محمد بن عبيد الطنافسي يقول لم يكن قيس ابن الربيع عندنا بدون
سفيان إلا أنه استعمل فأقام على رجل الحد فمات فطفئ أمره حدثنا
ابن حماد نا أبو الدرداء حدثني محمود بن غيلان قال قال محمد بن عبيد كان قيس
بن الربيع استعمله أبو جعفر على المدائن وكان يعلق النساء بثديهن ويرسل
عليهن [illegible] سمعت ابن حماد يقول قال البخاري قيس بن الربيع أبو محمد
الأسدي [illegible] قال علي كان وكيع يضعفه سمعت ابن حماد يقول قال السعدي
قيس بن الربيع ساقط أخبرنا الساجي نا محمد بن عمر بن علي نا أبو داود سمعت شعبة
يقول ألا تعجبون من هذا الأحول يعني يحيى القطان يقع في قيس الأسدي

حدثنا

حدثنا الحسن ابن عثمان نا رسته نا أبو داود سمعت شعبة يقول ألا تعجبون
من هذا الأحول يعني يحيى بن سعيد القطان يزعم أنه لا يروي عن ابن الربيع حدثنا
ابن [illegible] نا أحمد بن إسحاق الوزان حدثنا المثنى بن معاذ نا أبو داود قال شعبة
أدركوا قيسا [illegible] قال شعبة فذكر قيس الأسدي وأثنى عليه حدثنا
يوسف ابن يعقوب النيسابوري نا يزيد ابن أخرم نا أبو داود سمعت شعبة يقول
سمعت أبا حصين يثني على قيس قال لنا شعبة أدركوا قيسا قبل أن يموت حدثنا
أنس ابن سلم نا محمود بن غيلان حدثنا النضر عن شعبة قال ذاكرت قيس ابن الربيع
حديث أبي حصين فلوددت أن البيت وقع علي وعليه حتى يموت من كثرة ما كان
يغرب علي حدثنا الساجي نا ابن المثنى نا عبد الصمد نا شعبة عن قيس بن الربيع
عن أبي حصين عن خالد بن سعد أن أبا مسعود كان [illegible] حدثنا
محمد بن سليمان [illegible] أبي الدرداء [illegible] نا محمد بن الوليد
بن أبان نا [illegible] بن حماد نا شعبة حدثني قيس بن الربيع عن أبي حصين عن قيس
[illegible] أن أبا مسعود [illegible] غلام إلى [illegible] فأمر فاشترى له
جوز بدرهم [illegible] حدثنا أحمد بن علي ابن [illegible]
[illegible] بن سنان حدثنا عبد الصمد نا شعبة عن قيس بن الربيع عن أبي حصين
عن خالد بن سعد أن أبا مسعود كره [illegible] حدثنا الحسن بن عثمان
نا رسته نا ابن أبي [illegible] عن شعبة عن قيس بن الربيع عن أبي حصين عن خالد
ابن سعد كان أبو مسعود [illegible] في العرس حدثنا الساجي نا [illegible]
نا محمد ابن إبراهيم نا قيس عن أبي حصين عن عباية سمعت عليا يقول أنا قسيم النار
حدثنا الساجي أحمد بن محمد نا محمد بن الصلت نا قيس سمعت الأعمش يقول
نا ابن أشوع [illegible] عن حديث علي أنا قسيم النار حدثنا ابن [illegible]
نا أحمد بن إسحاق الوزان نا المثنى ابن معاذ نا أبي قال قال عبد الله [illegible]
مولى [illegible] عثمان بن عفان حين [illegible] قيسا ما بالي أن لا ألقى سفيان الثوري
حدثنا عبدان [illegible] نا قيس ابن الربيع عن زهير [illegible]
عن تميم بن عياض عن عبد الله بن عمر قال كنا عند رسول الله صلى الله عليه وسلم

وقف لله تعالى على مكتبة الحرم المكي

وقف لله تعالى لمكتبة الحرم المكي

نحو الحجاز علقمة بن علاثة وقد فرغنا فدعا له رسول الله صلى الله عليه وسلم وراى
مجالدا يوم ثم فقال رسول الله صلى الله عليه وسلم كان شيء خير علقمة قال لنا
عدوان ليس عندي عن حماد عن قيس غير هذا الحديث ٥ حدثنا علي نا جبارة
نا قيس ابن الربيع عن ابي حصين عن ابي صالح عن ابي هريرة قال قال
رسول الله صلى الله عليه وسلم انا اولى بكل مؤمن من نفسه من ترك دينا او ضياعا فعلي
قضاؤه ومن ترك كلا فعلي ومن ترك مالا فلورثته ٥ حدثنا علي نا عبادة
نا قيس عن عبد الملك ابن ابي سليمان عن عطاء عن ابي هريرة قال قال رسول الله
صلى الله عليه وسلم تسحروا فان في السحور بركة ٥ وباسناده نا قيس عن ابي
يعفور عن عبد الله بن ابي قتادة عن ابيه قال نهى رسول الله صلى الله عليه وسلم
ان يخلط التمر والزهو جميعا وقال ينبذ هذا على حدة وينبذ هذا على حدة
وباسناده نا قيس عن حكيم بن جبير عن عباية بن رفاعة عن رافع بن خديج
قال رسول الله صلى الله عليه وسلم المسلمون عند شروطهم فيما احل ٥ حدثنا الحسن
بن طيب نا جبارة نا قيس عن الربيع عن مرة بن شعيب عن عبد الله بن ابي قتادة
عن ابيه قال رسول الله صلى الله عليه وسلم لا تسبوا الدهر فان الله هو الدهر
حدثنا احمد بن موسى الحاسب نا جبارة عن قيس عن عمرو بن مرة عن سعيد بن جبير
عن ابن عباس قال رسول الله صلى الله عليه وسلم ان الله يرفع ذرية المؤمن اليه
في درجته وان كانوا دونه في العمل ليقر بهم عينه ثم قرا والذين امنوا
واتبعتهم ذريتهم بايمان الحقنا بهم ذريتهم وما التناهم من عملهم
من شيء ثم قال ما نقصنا الاباء بما اعطينا البنين ٥ حدثنا محمد بن ابراهيم
بن ميمون السراج نا قيس عن الاعمش عن ابراهيم عن عبيدة عن عبد الله قال وقيس
عن ابي المقدام عن عمارة بن عمير عن عبد الرحمن بن يزيد عن عبد الله بن مسعود قال
رسول الله صلى الله عليه وسلم ان من الشعر حكمة وان من البيان سحرا قال وحدثنا قيس
عن ثابت ابن ابي المقدام عن حبة العرني عن علي قال لي النبي صلى الله عليه وسلم
يا علي اوصيك بالعرب خيرا ثلاثا ٥ قال وحدثنا قيس عن ابن ابي ليلى عن حميضة
بن جبير عن البراء ان النبي صلى الله عليه وسلم قال لا تجمعوا بين اسمي وكنيتي

حدثنا

حدثنا علي ابن سعيد نا محمد بن بكار نا قيس بن الربيع عن عابد بن نصيب
عن جابر بن سمرة كان النبي صلى الله عليه وسلم يشير باصبعه في الصلاة فاذا صلاها
قال اللهم اني اسالك الخير كله ما علمت منه وما لم اعلم ٥ حدثنا علي بن سعيد نا محمد بن بكار
نا قيس عن جابر عن عامر عن وهب بن خنبش قال رسول الله صلى الله عليه وسلم عمرة في
رمضان تعدل حجة ٥ حدثنا علي نا محمد بن بكار نا قيس عن زبيد عن شقيق
عن عبد الله قال رسول الله صلى الله عليه وسلم سباب المسلم فسوق وقتاله كفر
فقلت لشقيق يا شقيق انت سمعت عبد الله يذكر هذا عن رسول الله صلى الله عليه وسلم
قال نعم اجيبه مرارا كل ذلك اساله انت سمعته منه عن رسول الله صلى الله عليه وسلم
قال نعم ٥ حدثنا علي نا محمد بن بكار نا قيس عن الاعمش عن شقيق عن عبد الله
عن رسول الله صلى الله عليه وسلم مثله ٥ حدثنا محمد بن يحيى المروزي نا عاصم
ابن علي نا قيس بن الربيع حدثني سماك بن حرب عن عبد الرحمن بن عبد الله بن مسعود
عن ابيه عن رسول الله صلى الله عليه وسلم قال ان بني اسرائيل استخلفوا عليهم خليفة
فقام يصلي في القمر فوق بيت المقدس فذكر امورا صنعها فتدلى بسببه فاصبح
السبب معلقا في المسجد وقد ذهب فانطلق حتى اتى قوما على شط البحر فوجدهم
يصنعون لبنا فسالهم كيف ياخذون على هذا اللبن فاخبروه فلبن معهم وكان
ياكل من عمل يده حتى اذا حضرت الصلاة تطهر فصلى فرفع ذلك العامل الى دهقانهم
ان فينا رجلا يصنع كذا وكذا فارسل اليه فابى ان ياتيه قال ثم انه جاء
يسير على دابته فلما راه الاخر فر فاتبعه فسبقه فقال انظرني اكلمك كلمة
فاخبره انه كان ملكا وانه فر من رهبة ربه قال واني لاحق بك فاتبعه
فعبد الله كلاهما حتى ماتا برميلة مصر قال فقال عبد الله اني لو كنت ثم لاهتديت
الى قبرهما بصفة رسول الله صلى الله عليه وسلم التي وصف لنا ٥ حدثنا محمد بن يحيى
نا عاصم بن علي حدثنا قيس عن ابي حصين عن ابي صالح عن ابي هريرة ان رجلا اتى
النبي صلى الله عليه وسلم فقال علمني شيئا ولا تكثر علي لعلي احفظه قال لا تغضب ثم اعاد
فاعاد عليه فقال لا تغضب ٥ حدثنا محمد نا عاصم نا قيس عن ابنه [illegible] عن الحسن
ابن [illegible] عن ابيه ان نبي الله صلى الله عليه وسلم قال من اتقى الله ولم

وقف لله تعالى لمكتبة الحرم المكي

وقف لله تعالى إلى مكتبة الحرم المكي

في بيت خساله وهل الخبيه من لقي الله ولم يشرك به شيئا ولم يسرق ولم يزن
ولم يزد ومحصنه ولم يعصه في الامر وقال الحقي سحت ام نفس حدثنا محمد بن يحيى
ثنا عمر ثنا قبيصة ثنا هشام بن عروة عن ابيه عن عائشة كان يجامع رسول الله صلى الله عليه وسلم
من اوله حبوه ثم يغتسل وباسناده ثنا قبيصة عن الاعمش عن ابي سفيان عن جابر قال
قال رسول الله صلى الله عليه وسلم من استطاع منكم ان ينفع اخاه فليفعل وباسناده ثنا قبيصة
عن الاعمش عن ابي صالح عن ابي هريرة قال قال رسول الله صلى الله عليه وسلم من اطاعني
فقد اطاع الله ومن عصاني فقد عصى الله ومن اطاع الامير فقد اطاعني ومن عصى
الامير فقد عصاني وباسناده ثنا قبيصة عن ابي حصين عن يحيى ابن وثاب عن مسروق
عن عبد الله ان رسول الله صلى الله عليه وسلم دخل على بلال وعنده صبر من تمر للبركة
وهذا الحديث بعلو لم اكتبه الا عن المروزي وباسناده ثنا قبيصة عن شعبة عن خالد
الحذاء عن عبد الله بن شقيق عن عائشة كان رسول الله صلى الله عليه وسلم اذا فاته
اربع ركعات قبل الظهر صلاهن بعد الظهر بعد الركعتين بعد الظهر وهذا لقبيصة
عن شعبة لم اكتبه بعلو الا عن المروزي واظنه لم يحدث به عن قبيصة غيره ... عاصم
حدثنا الحسين بن عبد الله القطان حدثنا ايوب الوزان ثنا محمد بن مصعب
ثنا قيس عن شعبة عن ابي حمزة عن ابن عباس ان النبي صلى الله عليه وسلم اكل من قطعة
... حدثنا محمد بن يحيى المروزي ثنا ابو بلال الاشعري ثنا قيس بن الربيع
عن يحيى بن سعيد عن عمرة عن عائشة كان رسول الله صلى الله عليه وسلم اذا اعتكف
... حدثنا عمر بن محمد بن عيسى السذابي ثنا علي بن مسلم
ثنا محمد بن عبد العزيز الرملي من اهل واسط قال واخبرني قيس بن الربيع في المنام
عن ابي الزبير عن جابر ... رسول الله صلى الله عليه وسلم اذا كان يابس احدكم
... ان يضع الاصبع في اذنه حدثنا عبد الكبير بن عمر الخطابي ثنا جعفر
بن محمد ... ثنا ابو عاصم ... ثنا قيس بن الربيع عن سفيان عن عيينة عن الزهري
... رسول الله صلى الله عليه وسلم ... الناس مرزوق
... حدثنا محمد بن ابراهيم بن زياد الطيالسي ثنا الحرث
... قيس بن الربيع عن حماد ابن ابي سليمان عن ابراهيم عن علقمة

قال

وقف لله تعالى إلى مكتبة الحرم المكي

قال ... ومما ... من الصوت بالقرآن كان عبد الله بن مسعود يبعث إليه
الله فاقرا عليه فيقول زدنا فداك ابي وامي من عنده فاني سمعت رسول الله
صلى الله عليه وسلم يقول حسن الصوت بالقران زينة للقران وهذا انما رواه بهذا
الاسناد عن حماد ابن ابي سليمان عن قيس بن الربيع عن عاصم العباداني حدثنا ابراهيم
ابن محمد بن سعيد الدستوائي ثنا احمد بن عبيد بن اسحق ... حدثني قيس عن ... بن سعد
عن موسى بن ابي علي عن ابيه عن عقبة بن عامر قال ثلاث ساعات نهانا رسول الله
صلى الله عليه وسلم ان نصلي فيهن او نقبر فيهن موتانا حدثنا احمد بن الحسن بن قتيبة
العسقلاني ثنا محمد بن عبيد المحاربي ثنا ... ابي بكر ... من ولد ابي بكر
الصديق ثنا قيس ابن الربيع عن ابي هاشم عن زاذان عن سلمان قال قرات في التوراة
ان بركة الطعام الوضوء قبله قال فذكرت ذلك لرسول الله صلى الله عليه وسلم واخبرته
ما قرات في التوراة فقال بركة الطعام الوضوء قبله والوضوء بعده حدثنا محمد
بن جعفر بن يزيد ثنا الحسن بن علي ابن عفان ثنا يحيى بن ادم ثنا شعبة وقيس
عن علقمة بن مرثد عن سعد ابن عبيدة ابي عبد الرحمن عن عثمان قال رسول الله
صلى الله عليه وسلم خياركم من تعلم القران وعلمه قال ابو عبد الرحمن فذاك الذي
اقعدني مقعدي هذا وهذا الحديث رواه عن علقمة جماعة لم يذكروا
في اسناده بين علقمة وابي عبد الرحمن سعد بن عبيدة الا يحيى القطان فانه جمع
بين شعبة والثوري في هذا الحديث فذكرهما جميعا سعد بن عبيدة والثوري
لا يذكر في اسناده سعدا ... بن سعيد العدل فقد رواه عن الثوري فقال فيه
سعد بن عبيدة وهذا عدوا من خطا يحيى القطان على الثوري وهذا الحديث
جمع فيه ايضا بين شعبة وقيس عن علقمة عن سعد بن عبيدة وشعبة يذكر سعدا
وقيس لا يذكره الا ان يحيى ابن ادم ذكره عنهما فذكر سعد بن عبيدة حدثنا
احمد بن محمد بن عبدويه ثنا سليمان بن شعيب النيسابوري ثنا حسين ابن الوليد ثنا قيس
ابن الربيع عن ابي الزبير عن جابر قال قدم وفد جهينة على النبي صلى الله عليه وسلم
فقال غلام يتكلم فقال النبي صلى الله عليه وسلم ... الكبر وهذا الحديث حديث
نيسابوري ولا اعلم رواه عن قيس بهذا الاسناد غير حسين ابن الوليد النيسابوري

وقف لله تعالى إلى مكتبة الحرم المكي

حدثنا ابن صاعد نا احمد بن مقدام نا ابو داود الطيالسي نا عمر بن الحصين عن
الاجلح بن وزي عن ام الدرداء عن ابي الدرداء قال لا تدخل الملائكة بيتا
فيه بول منقع قال لنا ابن صاعد وفيه شيخ مجهول عن قيس حدثنا احمد بن عيسى
بن وهب نا علي ابن معلى ابن منصور نا محمد بن الصلت عن قيس عن سالم الافطس
عن سعيد بن جبير عن ابن عباس قال جاءت ابنة خالد بن سنان الى النبي صلى الله عليه وسلم
فبسط لها ثوبه فقال مرحبا بابنة نبي ضيعه قومه وهذا الحديث لم يوصله
فقال فيه عن ابن عباس غير قيس ابن الربيع وعن قيس محمد بن الصلت حدثنا
ابن مخشرة نا ابو داود نا الحسن ابن بشر نا قيس ابن الربيع عن حكيم ابن جبير
عن سعيد بن جبير عن ابن عباس قال قال النبي صلى الله عليه وسلم افضل العبادة
الفقه وهذا الحديث بهذا الاسناد لا اعلم رواه غير قيس حدثنا عمر بن سنان
نا ابراهيم بن سعيد حدثنا ابو معوية عن قيس عن ابي هاشم عن زاذان عن
سلمان قال قرات في التوراة ان بركة الطعام في الوضوء قبله فذكرت ذلك
لرسول الله صلى الله عليه وسلم فقال وبعده حدثنا محمد بن الحسين بن حميد المطيقي
نا منجاب نا اسمعيل ابن ابي الحرث نا يحيى ابن منصور نا قيس بن عمار الذهبي
عن ابي الزبير عن جابر ان النبي صلى الله عليه وسلم دخل يوم فتح مكة وعليه عمامة
سوداء بغير احرام ولقيس بن الربيع غير ما ذكرت من الحديث وعامة
رواياته مستقيمة وقد حدث عنه شعبة وغيره من الكبار وهو قد حدث
عن معمر وعن ابن عيينة وغيرهما ويدل ذلك على انه صاحب حديث
والقول فيه ما قال شعبة وانه لا باس به ٥ قيس ابو عمارة الفارسي
سمعت ابن حماد يقول قال البخاري قيس ابو عمارة الفارسي مولى سودة بنت
سعد عن عبد الله بن ابي بكر بن حزم فيه نظر وهذا الذي اشار اليه البخاري
هو حديث واحد وليس الذي يتبين من الضعف في الرجال وصدقه اذا كان
له حديث واحد ٥ قيس ابن عبد الرحمن ابن ابي صعصعة
سمعت ابن حماد يقول قيس بن عبد الرحمن ابن ابي صعصعة عن سعد بن ابراهيم
قاله موسى بن اسمعيل وهذا الحديث انما هو حديث واحد ومراد البخاري

قرشي

٧٢٧

١٢ ب

ابن من حكي ان اسمه قيس اسامي شتى ممن ابتدا اسمه منهم قاف

قابوس بن ابي ظبيان الجنبي كوفي

حدثنا علي ابن احمد بن سليمان نا ابن ابي مريم سمعت يحيى ابن معين يقول قابوس بن
ضعيف جابر الحديث الا ان ابن ابي ليلى جابره خلد ه حدثنا ابن حماد حدثني عبد الله
ابن احمد سالت يحيى ابن معين عن قابوس ابن ابي ظبيان فقال ضعيف الحديث قال
وسالت ابي عنه فقال روى الناس عنه وقال ان مالك ما يجرح عن شيء من
حديث قابوس فقال هو قابوس حدثنا الساجي سمعت ابن المثنى
يقول ما سمعت يحيى وعبد الرحمن حدثا عن سفيان عن قابوس ابن ابي ظبيان
بشيء حدثنا الساجي سمعت بندار يقول عبد الرحمن حدثنا يحيى عن قابوس
ابن ابي ظبيان عن ابيه عن ابن عباس قال الهدي الصالح والسمت الصالح جزء من
خمسة وعشرين جزءا من النبوة فقال عبد الرحمن على حديث
قابوس وحدثنا به وحدثنا بندار حدثنا يحيى عن قابوس باسناده
مثله حدثنا ابو عروبة نا عبد الرحمن ابن عمرو البجلي نا زهير نا قابوس
ابن ابي ظبيان ان اباه حدثه عن عبد الله بن عباس عن النبي صلى الله عليه وسلم
قال ان الهدي الصالح والسمت الصالح والاقتصاد جزء من خمسة وعشرين جزءا
من النبوة وقد روى زهير عن قابوس حدثناه ابو عروبة بها
وحدثنا القاسم ابن زكريا حدثنا شعيب ابن ايوب نا ابو اسامة عن ادريس الاودي
عن قابوس عن ابيه عن ابن عباس قال الهدي الصالح والسمت الصالح والاقتصاد
جزء من خمسة وعشرين جزءا من النبوة حدثنا علي بن احمد بن مروان نا الحسن
ابن داود ابن مهران نا محمد بن عمر الواقدي نا سفيان الثوري عن قابوس بن ابي ظبيان
عن ابيه عن ابن عباس قال قال رسول الله صلى الله عليه وسلم نعمتان مغبون
فيهما كثير من الناس الصحة والفراغ وهذا عن الثوري عن قابوس
بهذا الاسناد غير محفوظ لا اعلم رواه عنه غير الواقدي حدثنا احمد بن محمد
ابن نجويه نا ابو امية الطرسوسي نا علي ابن قادم نا سفيان الثوري عن قابوس
ابن ابي ظبيان عن ابيه عن ابن عباس قال رسول الله صلى الله عليه وسلم ...

وقف لله تعالى على مكتبة الحرم المكي

٧٠٢٨

1

حديثه وهذا من حديث الثوري عن قابوس لا اعلم رواه غير علي بن قادم حدثنا
جعفر بن احمد بن امية ثنا الحسين بن سيار ابو علي ثنا جرير عن قابوس عن ابيه عن ابن عباس
عن النبي سمعت رسول الله صلى الله عليه وسلم لا تصلح قبلتان في ارض وليس على مسلم جزية
وباسناده عن ابن عباس قال كان رسول الله صلى الله عليه وسلم بمكة ثم امر بالهجرة
وانزل الله وقل رب ادخلني مدخل صدق واخرجني مخرج صدق واجعل
لي من لدنك سلطانا نصيرا وقال رسول الله صلى الله عليه وسلم ان الرجل الذي ليس في جوفه
شيء من القران كالبيت الخرب حدثنا الساجي ثنا ابن حجر باسناده حديث
القران نحوه حدثنا ابراهيم بن محمد بن عيسى ابن ابي الحسن ثنا اسحق ابن ابي
اسرائيل ثنا جرير عن قابوس ابن ابي ظبيان عن ابيه عن ابن عباس قال قال
رسول الله صلى الله عليه وسلم لا يمل صاحب المسئلة ما دام ما سال حدثنا
بن بشر الرازي ثنا محمد بن حميد والحسين بن عيسى قالا ثنا جرير عن قابوس عن ابيه
عن ابن عباس ان رسول الله صلى الله عليه وسلم فرج بين فخذي الحسين وقبل زبيبته
وهذه سائر الذي ذكرت عن قابوس عن ابيه عن ابن عباس جيدها قابوس
عن ابيه عن ابن عباس حدثنا الساجي ثنا محمد بن الهيثم قال ثنا عبد الله بن حسين
الاشقر ثنا ابن ابي قابوس عن ابيه عن جده عن علي قال سمعت النبي صلى الله عليه وسلم
حدثنا علي ابن احمد بن مروان ثنا محمد بن يونس حدثنا حسين
الاشقر باسناده مثله حدثنا علي ابن احمد بن مروان ثنا صالح حدثني احمد
ثنا حسين ابن الحسين الاشقر ثنا ابن قابوس ابن ابي ظبيان عن ابيه
عن جده عن علي ابن ابي طالب قال ثلاث من حاجيت بها امه الى النبي صلى الله عليه وسلم
الا ... عن قابوس الا ابنه وعن ابنه حسين الاشقر ولقابوس غير ما
ذكرت من الحديث واحاديثه متقاربة وارجو انه لا باس به قزعة بن سويد
حدثنا محمد بن علي ثنا عثمان بن سعيد سالت يحيى ابن معين عن قزعة ابن سويد فقال
ضعيف حدثنا ابن ابي عصمة ثنا احمد ابن ابي يحيى سمعت يحيى بن معين يقول
قزعة بن سويد ضعيف الحديث حدثنا ابن حماد ثنا العباس عن يحيى قال قزعة
بن سويد ضعيف سمعت ابن حماد يقول قال البخاري قزعة بن سويد بن حجير

وقف لله تعالى على مكتبة الحرم المكي

الباهلي عن حميد بن قيس ليس بذاك حدثنا محمود بن عبد البر ... الزنجاني
ثنا قزعة عن ابي الزبير عن جابر ان النبي صلى الله عليه وسلم اتي بنور من حجارة او برمة
من حجارة ... ثنا قزعة عن محمد بن المنكدر قال سمعت جابرا يقول صنع النبي
صلى الله عليه وسلم ... فقال لها اسمعيها ... اللحم وخبز قال ثم قام فصلى
ولم يتوضا ولقزعة ابن سويد احاديث غير ما ذكرت واحاديث مستقيمة وارجو
انه لا باس به

15 قبيصة بن حريث الانصاري

سمعت ابن حماد يقول قال البخاري قبيصة بن حريث الانصاري سمع سلمة بن المحبق
عن النبي في حديثه نظر كذا ذكر ابن حماد عن البخاري قبيصة بن حريث سمع سلمة
ابن المحبق عن النبي في حديثه نظر وانما اراد ان يقول قبيصة بن حريث
سمع سلمة بن المحبق سمع منه الحسن انه سمع من قبيصة بن حريث وهذا الحديث
رواه قتادة عن الحسن عن قبيصة بن حريث عن سلمة ابن المحبق احاديث في الدباغ
وهو مشهور وحديث اخر

16 قدامة ابن وبرة

حدثنا محمد بن علي ثنا عثمان قلت ليحيى ابن معين قدامة ابن وبرة ما حاله فقال
ثقة سمعت ابن حماد يقول قال البخاري قدامة ابن وبرة عن سمرة لم
يصح سماعه وهذا الذي ذكره البخاري من حديث قدامة بن وبرة
انما هو حديث قتادة عن قدامة بن وبرة عن سمرة عن النبي صلى الله عليه وسلم
في التخلف عن الجمعة

17 قدامة بن محمد بن قدامة بن خشرم المدني

حدثنا عبد الله ابن محمد بن ناجية ثنا يحيى بن عصام المقرئ ثنا قدامة بن محمد
ثنا اسماعيل ابن شيبة الطائفي عن ابن جريج عن عطاء عن ابن عباس عن النبي
صلى الله عليه وسلم انه خطب الناس فقال معشر من امن بلسانه ولم يخلص الايمان
الى قلبه حتى اسمع العواتق في خدورهن لا تؤذوا المؤمنين ولا تتبعوا
عوراتهم فانه من تتبع عورة اخيه تتبع الله عورته حتى يخرقها عليه في قعر
بيته حدثنا ابن ناجية ثنا يحيى بن عصام وسليمان ابن بهلول قالا ثنا قدامة
ابن محمد ثنا اسماعيل ابن شيبة الطائفي عن ابن جريج عن عطاء عن ابن عباس
قال قال رسول الله صلى الله عليه وسلم ان الناس لا يدخله الا من يشتري ...

وقف لله تعالى على مكتبة الحرم المكي

عن طاوس حدثنا علي بن ابراهيم بن الهيثم ثنا سويد ابن عبد الله ابن عبد الحكم
ثنا مروان ابن محمد بن ... ثنا اسحاق ابن شيبة بن غنم الطائفي عن ابن جريج
عن عطاء عن ابن عباس ان رسول الله صلى الله عليه وسلم قال الحجامة من الجنون والجذام
والبرص والنعاس حدثنا الحسن بن علي المداحي ثنا سعيد بن عبد الله ثنا ... عن ...
عن ابن جريج عن عطاء عن ابن عباس عن النبي صلى الله عليه وسلم قال من سنن المرسلين
... والحجامة ... والسواك والتعطر وكثرة الازواج وباسناده عن رسول الله
صلى الله عليه وسلم انه قال ... من امر الناس شانا لم يحتجبوا ... احد بحجبه
... ولم يرو هذه الاحاديث عن اسماعيل عن ابن جريج غير ... من الحديث
... ... الاحاديث في هذا الاسناد غير محفوظة قال ابن عبد الله
حدثنا ... ثنا ... عبد الله بن احمد سمعت ابي يقول ابن ادم يقول فانه
... عبد الله ... يا بني قال ... ما ... الذكر الناس ما يحبه ذكر
... فقال ... ثنا احمد بن علي بن بكر ثنا عبد الله بن البدوقي
... بن ... ومروان بن معوية الفزاري عن ... ابن عبد الله
... وقال هو ... عن ... ولبس ... على ... له ضعف

قرة ابن سعيد بن الحسين

حدثنا ابن حماد ثنا عباس عن يحيى قال كان مطر بن سعيد بن الحسين ... ثقة
... وقال ابن سعيد هذا الذي ذكره يحيى بن معين لا ... ولا
اروى له ... من المعروفين

قرة ابن ... ابو ... قرة

... الحديث ... حدثنا علي بن سعيد بن بشير الرازي
حدثنا ابراهيم بن ... واحمد بن حفص السعدي قالا ثنا قطن
بن نسير ثنا ... ثنا ثابت عن انس ان النبي صلى الله عليه وسلم كان لا يدخر
... هذا الحديث ... من حديث ... قطن ابن نسير
... عن ... بن حفص الدارمي عن جعفر حدثنا ابراهيم بن ...
... وعبد الله بن محمد البغوي قالا ثنا قطن بن نسير ثنا جعفر ثنا ثابت عن انس

فقال

وقف لله تعالى ... المحترم المكي

729

قال قال رسول الله صلى الله عليه وسلم اذا ... احدكم ... حاجته فلا ... في ... فعله
... وحدثنا البغوي ... القواريري ... جعفر ثنا ثابت عن انس ...
... وحدثنا القواريري ان ... حدث به عن جعفر عن ثابت عن انس ... القواريري
باطل ... قال ... فقيد ابن العلاء ... العنوي ... 21
... وليس بالقوي ... ذكره البخاري ... عن ابيه
... حديث ... عن ابيه ... حديث ... عن هشام بن عروة عن ابيه
عن عائشة قال النبي صلى الله عليه وسلم ... الناس ... الله ... له
... البخاري ... هذا ... عليه ... من القوي
وعن غيره احاديث ... قرة بن عبد الرحمن 22
ابن حيويل سمعت ابن حماد يقول قال السعدي سمعت احمد
ابن حنبل يقول قرة بن حيويل منكر الحديث حدثنا ... ثنا علي بن ...
... ثنا ابو مسهر ثنا يزيد بن السمط ثنا قرة بن حيويل
قال لم يكن للزهري كتاب الا كتاب فيه نسب قومه وكان الاوزاعي يقول
ما احد اعلم بالزهري من ابن حيويل حدثنا القاسم ابن يحيى بن ...
ثنا يحيى بن ... ثنا ... عن عقيل وقرة عن ابن شهاب عن ابي سلمة
عن ابي هريرة قال سمعت رسول الله صلى الله عليه وسلم يقول قال الله عز وجل
يسبني ابن ادم يسب الدهر وانا الدهر بيدي الامر اقلب الليل والنهار
وباسناده عن ابن شهاب عن ... بن يزيد عن ابي ايوب الانصاري ان رسول الله
صلى الله عليه وسلم قال من خرج منكم الى الغائط فلا يستقبل القبلة ولا يستدبرها
شرقوا او غربوا حدثنا اسماعيل بن داود ابن وردان ثنا عيسى بن حماد
ثنا ... عن عقيل وقرة عن ابن شهاب عن حمزة بن عبد الله بن عمر عن ابيه عن
حفصة زوج النبي صلى الله عليه وسلم ان رسول الله صلى الله عليه وسلم قال لا صيام
لمن لم يوجب الصيام من الليل حدثنا محمد بن احمد بن ... ابو ...
ثنا عمرو بن الربيع بن طارق ثنا ... قرة عن ابن شهاب عن ...
عن جابر ان رسول الله صلى الله عليه وسلم ... فصيد ...

3

امكوي ثنا هشام ابن عمار ثنا محمد بن شعيب ثنا الاوزاعي عن قرة انه حدثه عن الزهري
عن ابي سلمة عن ابي هريرة قال قال رسول الله صلى الله عليه وسلم ان من حسن اسلام المرء
تركه ما لا يعنيه وقد روي عن الاوزاعي عن قرة عن الزهري بضعة عشر حديثا
ولقرة احاديث صالحة ويروي عنه رشدين وسويد بن عبد العزيز وابن وهب
والاوزاعي وغيرهم وجملة حديثه ... ولم ار في حديثه حديثا منكرا
جدا ... وارجو انه لا باس به من اجل انه كان من امثاله كثير
كثير بن عبد الله بن عمرو بن عوف المزني مدني ٥
حدثنا علي ابن زكريا ابن حيويه ثنا ايوب بن سليمان بن سافري قال قال لي ابو خيثمة
لا تحدث عن كثير بن عبد الله المزني شيئا حدثنا ابن ابي عصمة ٦
ثنا ابو طالب احمد بن حميد سالت احمد بن حنبل عن كثير بن عبد الله ابن عمرو بن عوف قال
منكر الحديث ليس بشيء وسالته عن كثير بن عبد الله بن عمرو بن عوف المزني عن ابيه
عن جده سمعت النبي صلى الله عليه وسلم يقول من شهر علينا السلاح فليس منا قال منكر الحديث
حدثنا ابن حماد ثنا عبد الله بن احمد قال كثير بن عبد الله بن عمرو بن عوف ليس
يسوى شيئا قال ابو عبد الله ضرب ابي على حديث كثير بن عبد الله في المسند ولم يحدث
به حدثنا علان ثنا ابن ابي مريم سمعت يحيى بن معين يقول كثير بن عبد الله المزني
حديثه ليس بشيء ولا يكتب حدثنا محمد بن علي ثنا عثمان ابن سعيد قلت ليحيى ابن معين
كثير بن عبد الله المزني كيف هو قال ليس بشيء حدثنا ابن حماد ثنا معاوية عن يحيى
قال كثير بن عبد الله ضعيف حدثنا عبد الرحمن ابن ابي بكر وابن حماد قالا ثنا
عباس عن يحيى قال كثير بن عبد الله بن عمرو بن عوف لجده صحبة وكثير ضعيف
حدثنا الجنيدي ثنا البخاري قال اسماعيل ابن ابي اويس قال سمعت كثير بن عبد الله
ابن عمرو بن عوف بن زيد بن ملحة المزني سنة ثمان وخمسين ثم سنة احدى
او تسع وستين ومائة وروى يحيى بن سعيد الانصاري عن كثير بن عبد الله
وقال النسائي كثير بن عبد الله بن عمرو بن عوف متروك الحديث حدثنا
بهلول ابن اسحق ابن بهلول ومحمد بن جعفر الامام قالا ثنا اسماعيل ابن ابي اويس حدثني
كثير بن عبد الله بن عمرو بن عوف بن زيد بن ملحة المزني عن ابيه عن جده قال

وقف لله تعالى الى مكتبة الحرم المكي

وقف لله تعالى الى مكتبة الحرم المكي

غزونا مع رسول الله صلى الله عليه وسلم اول غزاة غزاها الابواء حتى اذا كنا بالروحا
نزل بعرق الظبية فصلى ثم قال هل تدرون ما اسم هذا الجبل قالوا الله ورسوله اعلم
قال هذا حمت جبل من جبال الجنة اللهم بارك فيه وبارك لاهله ثم قال للروحا
هذا سجاسج واد من اودية الجنة لقد صلى في هذا المسجد قبلي سبعون نبيا ولقد مر
بها موسى عليه السلام عليه عباءتان قطوانيتان على ناقة ورقاء في سبعين الفا من
بني اسرائيل حاجين البيت العتيق ولا تقوم الساعة حتى يمر بها عيسى ابن مريم
عبد الله ورسوله حاجا او معتمرا او يجمع الله له ذلك اخبرنا بهلول ثنا اسماعيل
ابن ابي اويس حدثنا كثير المزني عن ابيه عن جده انه قال سمعت رسول الله
صلى الله عليه وسلم يقول اني اخاف على امتي من بعدي من اعمال ثلاث قالوا وما هي
يا رسول الله قال زلة العالم او حكم جائر او هوى متبع وباسناده عن جده
ان رسول الله صلى الله عليه وسلم قال البئر جبار والعجما جرحها جبار
والمعدن جبار وفي الركاز الخمس وباسناده عن جده ان رسول الله صلى الله عليه وسلم
كان يكبر في العيدين في الركعة الاولى سبع تكبيرات وفي الركعة الثانية خمس تكبيرات
قبل القراءة وباسناده عن جده ان رسول الله صلى الله عليه وسلم قال لا جلب ولا جنب
ولا اعتراض ولا يبيع حاضر لباد وباسناده عن جده انه قال سمعت رسول الله
صلى الله عليه وسلم يقول لا تذهب ... حتى تكون ... من المسلمين يقولون يا علي
قال المزني يعني علي ابن ابي طالب قال لبيك يا رسول الله قال اعلم انكم ستقاتلون
بني الاصفر ويقاتلهم من بعدكم من المؤمنين اهل الحجاز الذين يجاهدون في سبيل الله
لا تاخذهم في الله لومة لائم حتى يفتح الله عليهم قسطنطينية ورومية بالتسبيح
والتكبير فيهدم حصنها فيصيبون مالا عظيما لم يصيبوا مثله قط حتى انهم
يقتسمون بالاترسة ثم يصرخ صارخ يا اهل الاسلام المسيح الدجال في بلادكم
وذراريكم فينفض الناس عن المال فمنهم الاخذ ومنهم التارك فالاخذ نادم
والتارك نادم ثم يقولون من هذا الصارخ ولا يعلمون من هو فيقولون ابعثوا
طليعة الى البلد فان يكن المسيح قد خرج فستاتيكم بعلمه فياتون فينظرون
فلا يرون شيئا ويرون الناس ساكنين فيقولون ما صرخ الصارخ الا لنبا عظيم

وقف لله تعالى بمكتبة الحرم المكي

[illegible] اوصيوا [illegible] ان يخرج [illegible] اجمعنا الى الله عز وجل فادركني المسيح
[illegible] حتى يحشر [illegible] وجنبه وهو خير اخاكم وان [illegible] الاخرى
[illegible] ادركتم ان رجعتم اليها وباسناده قال حدثنا
[illegible] صلى الله عليه وسلم [illegible] وقدم [illegible] فصل [illegible] المدينة سنة عشر شهرا
وباسناده ان رسول الله صلى الله عليه وسلم [illegible] المسجد والى المنبر والجذع
[illegible] عن [illegible] رسول الله صلى الله عليه وسلم ان الدين ليأرز
الى الحجاز كما تأرز الحية الى جحرها وليعقلن الدين من الحجاز معقل الاروية من راس الجبل
ان الدين بدا غريبا ويرجع غريبا فطوبى للغرباء الذين يصلحون ما افسد الناس
من بعدي من سنتي وباسناده قال قال رسول الله صلى الله عليه وسلم اربعة اجبل
من جبال الجنة واربعة انهار من انهار الجنة واربعة ملاحم من ملاحم الجنة
قيل فالاجبال يا رسول الله قال احد جبل يحبنا ونحبه جبل من جبال الجنة
والطور جبل من جبال الجنة ولبنان جبل من جبال الجنة والانهار النيل والفرات
وسيحان وجيحان والملاحم بدر واحد والخندق وخيبر حدثنا
[illegible] بن نعيم البلدي حدثنا [illegible] بن عبد الله بن عمر [illegible] عمران عن
كثير بن عبد الله بن عمرو وحدثني ابي عن جدي ان النبي صلى الله عليه وسلم قال
[illegible] في اصحابي وابنائهم وابناء ابنائهم حدثنا محمد الربيع
[illegible] ابو امية الطرسوسي [illegible] محمد بن عمرو عن ابي اسحق الفزاري
عن كثير بن عبد الله عن ابيه عن جده قال قال رسول الله صلى الله عليه وسلم
[illegible] الاسلال والاغلال ومن يطلل [illegible] يوم القيامة حدثنا محمد
[illegible] الحراني [illegible] محمد بن خالد بن [illegible] كثير بن عبد الله
عن ابيه عن جده قال رسول الله صلى الله عليه وسلم لا تقوم الساعة حتى يفتح
[illegible] قسطنطينية ورومية بالتسبيح والتكبير حدثنا [illegible] بن محمد
[illegible] بن الجعد [illegible] بن اسحق [illegible] عبد الله بن [illegible] سالم
[illegible] ابراهيم قالا حدثنا عبد الله بن نافع عن كثير بن عبد الله عن ابيه عن جده
[illegible] صلى الله عليه وسلم قد افلح من تزكى قال زكاة الفطر حدثنا ابن سلم

ما عبد

ما عبد الرحمن [illegible] عبد الله بن نافع عن كثير بن عبد الله عن ابيه عن جده ان النبي
صلى الله عليه وسلم قال [illegible] حدثنا احمد بن حفص [illegible]
[illegible] حدثنا عبد الله بن نافع نحوه حدثنا احمد بن [illegible] احمد بن محمد
ابو بكر [illegible] كثير بن عبد الله المزني عن ابيه عن جده قال
رسول الله صلى الله عليه وسلم نحوه حدثنا احمد بن علي [illegible] بن حريم القزاز
قالا نا هشام بن خالد نا مروان بن معوية عن كثير بن عبد الله المزني عن ابيه
عن جده ان رسول الله صلى الله عليه وسلم قال لبلال بن الحرث يا بلال اعلم قال اعلم يا رسول الله
قال يا بلال اعلم قال ما اعلم يا رسول الله قال يا بلال اعلم انه من احيا سنة من سنتي
قد اميتت بعدي كان له من الاجر مثل اجر من عمل بها من الناس لا ينقص من اجور
الناس شيا ومن ابتدع بدعة لا يرضاها الله ورسوله كان عليه مثل وزر من عمل
بها من الناس لا ينقص ذلك من اوزار الناس شيا وباسناده عن جده قال
حفظت من رسول الله صلى الله عليه وسلم ست عشرة اصلا [illegible] قال قال
رسول الله صلى الله عليه وسلم العجماء جبار والمعدن جبار والركية جبار وفي الركاز
الخمس قال ولا جلب ولا جنب ولا اعتراض ولا يبع حاضر لباد ولا غصب ولا نهب
ولا اسلال ولا اغلال ومن يطلل [illegible] يوم القيامة وقال من تولى غير مواليه
فعليه لعنة الله وغضبه ولا يقبل منه صرف ولا عدل قال من [illegible] فعليه
لعنة الله وغضبه ولا يقبل منه صرف ولا عدل قال ومن ادعى الى غير ابيه
فعليه لعنة الله وغضبه ولا يقبل منه صرف ولا عدل قال من غير تخوم الارض
فعليه لعنة الله وغضبه ولا يقبل منه صرف ولا عدل قال من احدث حدثا فعليه
لعنة الله وغضبه لا يقبل منه صرف ولا عدل وباسناده عن
قال رسول الله صلى الله عليه وسلم المسلمون عند شروطهم الا شرطا حرم حلالا او شرطا
احل حراما حدثنا عبد الوهاب ابن ابي عصمة قال نا [illegible] الاصبهاني
قال نا معن ابن عيسى حدثني كثير بن عبد الله المزني عن ابيه عن جده قال
سمعت رسول الله صلى الله عليه وسلم قام فحمد الله واثنى عليه ثم قال ايها الناس
من حل [illegible] من الارض [illegible] بيت الله والمعتمرين وابن السبيل احق بالماء والظل

وقف لله تعالى بمكتبة الحرم المكي

... سمع ... الجزء ... الأربعين ... خامس الاربعين والحمد لله وحده وصلى الله على سيدنا محمد
... على الإمام الأجل الشيخ المسند الإمام الحافظ صدر الحفاظ محدث الشام فخر الدين
... ابي القاسم ... هبة الله بن عبد الله بن الحسين الشافعي قراءة عليه بجامع دمشق
... ابو القاسم اسماعيل بن احمد بن عمر بن السمرقندي قراءة عليه ببغداد
... انا الشيخ الإمام ابو القاسم اسماعيل بن مسعدة الاسماعيلي قال ثنا ابو القاسم حمزة
... السهمي قال اخبرنا ابو احمد عبد الله ابن عدي الجرجاني قال حدثنا
... السعدي ثنا احمد ابن ابراهيم الدورقي ثنا عبد الله بن نافع عن كثير
بن عبد الله المزني عن ابيه عن جده قال قال رسول الله صلى الله عليه وسلم اتركوا
... ما تركوكم حدثنا ... البصري ثنا محمد بن بكار
... اسماعيل ابن ابي اويس عن كثير بن عبد الله المزني عن ابيه
عن جده ... النبي صلى الله عليه وسلم ... حضرة ...
... ثنا محمد بن ... قال ثنا العباس ابن عبد العظيم ثنا عبد الله
... كثير الانصاري ثنا كثير بن عبد الله بن عمرو بن عوف المزني
... عن بلال بن الحرث المزني ان النبي صلى الله عليه وسلم كان اذا
اراد حاجة ابعد حدثنا عبد الله بن ... الواسطي ثنا النضر بن سلمة
... محمد بن موسى الانصاري قاضي المدينة ثنا كثير بن عبد الله عن
ابيه عن جده عمرو بن عوف قال رايت رسول الله صلى الله عليه وسلم واقفا على
... وهو يقول يا ايها الناس ... القبلة وهي قبلة ... والمسجد قبلة
... ثنا ... بن يوسف بن عاصم بن عاصم البخاري ثنا احمد بن اسماعيل
... ثنا احمد بن اسماعيل القرشي ثنا عبد الله بن نافع عن كثير بن عبد الله
عن ابيه عن جده ان رسول الله صلى الله عليه وسلم كان في المسجد فسمع كلاما
... فاذا هو ... يقول اللهم اعني على ما ينجيني مما خوفتني فقال
رسول الله صلى الله عليه وسلم حين سمع ذلك الا تضم اليها اختها فقال الرجل اللهم
وارزقني شوق الصادقين الى ما شوقتهم اليه فقال رسول الله صلى الله عليه وسلم
... وكان ... اذهب يا انس اليه فقل له يقول لك رسول الله صلى الله عليه وسلم

استغفر لي

استغفر لي فجاءه انس فبلغه فقال يا انس انت رسول رسول الله الي فقال له ما انت
فرجع فاستثبته فقال رسول الله صلى الله عليه وسلم قل له نعم فقال له اذهب فقل له
ان الله فضلك على الانبياء مثل ما فضل به رمضان على الشهور وفضل امتك على الامم مثل ما فضل
يوم الجمعة على سائر الايام فذهبوا ينظرون فاذا هو الخضر عليه السلام حدثنا احمد بن حفص
ثنا يعقوب ابن ابراهيم الدورقي ثنا ابراهيم ابن عبد الله الرافعي عن كثير بن عبد الله
عن ابيه عن جده ان رسول الله صلى الله عليه وسلم صلى على النجاشي فكبر عليه خمسا حدثنا
عمران بن موسى ثنا ابراهيم ابن المنذر ثنا ابو الجهم عبد العزيز بن عبد الله السلمي عن كثير
بن عبد الله المزني عن ابيه عن جده ان رسول الله صلى الله عليه وسلم ... يوم
... ولكثير بن عبد الله عن ابيه عن جده غير ما ذكرت احاديث يسيرة وعامة
احاديثه التي قد ذكرتها وعامة ما يرويه لا يتابع عليه حدثنا ... ابن
ثنا اسماعيل ابن ابي اويس ثنا كثير بن عبد الله المزني عن ... بن عبد الرحمن بن ...
الخدري عن ابيه عن جده قال رايت ... من العرب اتوا الى رسول الله صلى الله عليه وسلم
فقالوا يا رسول الله انا اهل مواشي ... زكاة
رمضان فقال رسول الله صلى الله عليه وسلم ... على الصغير والكبير والحر والعبد
فانها طهور لكم قال ابو سعيد الخدري رايت في عام اكثر الرسل ... الثياب
البياض اكثر من السواد ثم رايت في عام بعد ذلك اكثر الثياب ... الرسل
السواد اكثر من البياض وهذا لا اعلم يرويه عن ... غير كثير هذا

كثير ابن سليم يكنى ابا هشام

حدثنا محمد بن احمد بن حماد ثنا عباس عن يحيى قال كثير بن سليم ضعيف سمعت ابن حماد
يقول قال البخاري كثير ابو هشام اراه بن سليم عن انس منكر الحديث وقال
النسائي كثير بن سليم متروك الحديث وقال احمد بن يونس ابو سلمة ...
المدائني ... يعني كثير بن سليم هذا او غيره حدثنا محمد بن علي بن سهل
الاسقاطي ثنا قتيبة بن سعيد وحدثنا محمد بن صالح بن ذريح قال حدثنا جبارة
قالا ثنا كثير بن سليم عن انس قال قال رسول الله صلى الله عليه وسلم من احب ان يكثر خير
بيته فليتوضأ اذا حضر غداؤه واذا رفع حدثنا محمد بن علي ثنا قتيبة

وقف لله تعالى في مكتبة الحرم المكي

وقف لله تعالى على مكتبة الحرم المكي

بسناد وحدثنا ابن دريج ثنا جبارة ثنا كثير بن سليم عن انس عن النبي
صلى الله عليه وسلم قال جبارة سمعت النبي صلى الله عليه وسلم يقول ما مررت ليلة اسري بي
… من الملائكة الا قالوا … مر امتك بالحجامة وحدثنا ابن دريج ثنا جبارة
ثنا كثير عن انس سمعت رسول الله صلى الله عليه وسلم يقول اذا الجبار اخذ …
… كان له … وباسناده قال ما رفع بين يدي رسول الله صلى الله عليه وسلم
… طبيخ حدثنا … بن علي … ابن دريج
ثنا جبارة ثنا كثير عن انس جاء رجل الى النبي صلى الله عليه وسلم
فقال يا رسول الله اني رجل ذرب اللسان واكثر ذلك على اهلي قال اين انت
من الاستغفار اني لاستغفر الله في اليوم والليلة مائة مرة حدثنا محمد بن علي …
… ابن دريج ثنا جبارة ثنا كثير عن انس جاء رجل الى رسول الله صلى الله عليه وسلم
فقال يا رسول الله اني ارى الرؤيا … الرؤيا الحسنة من الله والسيئة
من الشيطان فاذا راى احدكم ما يكره فليستعذ بالله من الشيطان وليتفل
عن يساره ثلاثا فانها لا تضره حدثنا ابن دريج ثنا كثير عن انس كان رسول الله
صلى الله عليه وسلم اذا قضى صلاته مسح جبهته بيمينه ثم يقول بسم الله
… اللهم اذهب عني الهم والحزن ثلاثا وقال رسول الله صلى الله
عليه وسلم الخير اسرع الى البيت الذي يغشى فيه من الشفرة الى سنام البعير
… رسول الله صلى الله عليه وسلم يوما لجلسائه خذوا جنتكم قولوا سبحان الله
… ولا قوة الا بالله العلي العظيم فانهن من الباقيات الصالحات
سمعت النبي صلى الله عليه وسلم يقول ان هذه امة مرحومة … هذا
… من النار وباسناده كانت فاطمة ترثي اباها اذهب الناس فذكره
… فانه مروي عن كثير بن سليم عن انس هو هذا الذي ذكرت ولم يبق
… الا الشيء اليسير وهذه الروايات عن انس عامتها غير محفوظة ۝
… عبد الله الناجي لا يحل … ابا هاشم يحدث عن انس
حدثنا الجنيدي ثنا البخاري قال كثير بن عبد الله ابو هاشم الابلي منكر الحديث
… ابراهيم الهروي وقال النسائي كثير ابو هاشم يروي عن انس

متروك

متروك الحديث حدثنا سعيد بن عبد الله الخاقاني بحران ثنا ابراهيم بن عبد الله
الهروي ثنا كثير بن عبد الله ابو هاشم الابلي قال سمعت انس بن مالك يحدث معوية
بن قرة قال قال رسول الله صلى الله عليه وسلم من كذب علي متعمدا فليتبوا مقعده
من النار حدثنا ابو … بن خالد بن ماهويه ثنا محمد بن عبد الله السعدي ثنا كثير
بن عبد الله الابلي سمعت انسا يقول خدمت النبي صلى الله عليه وسلم سنين فما قال لي
لشيء فعلته لم فعلت ولا لشيء لم افعله لم لم تفعل قلت له يا شيخ اين سمعت هذا من انس
قال ها هنا وهو نهر هذا النهر بالابلة وهو نهر انس حدثنا عبد الله بن حفص
ابن امين ثنا اسحاق بن ابي اسرائيل ثنا كثير بن عبد الله ابو هاشم الابلي صاحب الرقيق
قال سمعت انس بن مالك يقول امر بلال ان يشفع الاذان ويوتر الاقامة وباسناده
سمعت انس بن مالك يقول كان نقش خاتم رسول الله صلى الله عليه وسلم محمد رسول الله
حدثنا عبد الله بن جعفر ثنا اسحاق ثنا كثير قال انس قالوا يا رسول الله ايعانق
احدنا صاحبه قال لا قالوا افنصافحه قال نعم حدثنا ابو يعلى ثنا بشر بن الوليد
ثنا كثير بن عبد الله الناجي ابو هاشم قال سمعت انس بن مالك يقول سمعت رسول الله
صلى الله عليه وسلم يقول ان الله لا ينظر الى من لا يقيم صلبه من الركوع والسجود ۝
حدثنا محمود بن عبد البر ثنا اسمعيل بن ابراهيم ابو ابراهيم الترجماني ثنا كثير
بن عبد الله ابو هاشم الناجي سمعت انس بن مالك يقول قال لي النبي صلى الله عليه وسلم
يا بني ان استطعت ان لا تكون … احب اليك من الموت وباسناده قال لي النبي عليه السلام
اذا خرجت من رحلك فلا يقعن بصرك على احد من اهل قبلتك الا سلمت عليه فانك
ترجع الى منزلك وقد ازددت في حسناتك وقال لي رسول الله صلى الله عليه وسلم
اذا دخلت على اهلك فسلم على اهل بيتك تكون بركة عليك وعلى اهل بيتك ۝
وباسناده احاديث حدثناه … محمد … حدثنا الحسين بن محمد بن مسعود
… ثنا بشر بن الوليد القاضي ثنا كثير بن عبد الله ابو هاشم قال سمعت انس بن مالك
يقول قال لي النبي صلى الله عليه وسلم يا بني اذا قمت الى الصلاة فاستقبل القبلة
… يديك وكبر واقرا ما بدا لك فاذا ركعت فضع كفيك على ركبتيك …
… اصابعك … فاذا رفعت راسك فاقم صلبك حتى يرجع كل عظم الى مكانه واذا

ـت ما بكر مهلك من الارض وسع واذا رفعت راسك فاقم راسك فاذا قمت
... البيت واتم صلاتك فانه من سنتي ومن اتبع سنتي فانه مني ۝
... فهو معي في الجنه وعامة ما يرويه كثير النواء هذا من التي
... وكثير النواء عن عمران بن سيرا ...
... ما ليس بمحفوظ ۝ كثير النواء ابو اسمعيل الكوفي ۝
حدثنا احمد بن سهل الاشناني ثنا يحيى بن المتوكل ابو عقيل عن كثير
... حدثنا ... بن هرون بن حماد ثنا ابو عقيل يحيى بن المتوكل
... كثير النواء عن ابراهيم بن الحسن عن ابيه عن جده عن علي ابن ابي طالب
... رسول الله صلى الله عليه وسلم يكون بعدي قوم من امتي تسمى الرافضه
يرفضون الاسلام وهذا ايعرف بابي عقيل ۝ اخبرنا محمد بن حفص ...
بيان عن ... بن الاسود ثنا كثير النواء عن عبد الله بن مليل سمعت عليا
... رسول الله صلى الله عليه وسلم يقول ان لكل نبي سبعة رفقا نجبا ...
وابي وحمزه وجعفر وابا بكر وعمر وابن مسعود وحذيفه والمقداد وسلمان
... وبلال وابا ذر ثنا محمد بن الحسين بن حفص ثنا عباد بن يعقوب ثنا ابو عبد الله
... عن كثير النواء عن عطية عن ابي سعيد قال رسول الله صلى الله عليه وسلم
... الثقلين احدهما اكبر من الاخر حبل ممدود من السما الى الارض وعترتي
... وانهما لن يتفرقا حتى يردا علي الحوض وباسناده عن ابي سعيد
... هذه الايه في خمسه ... انما يريد الله ليذهب عنكم
الرجس اهل البيت ويطهركم تطهيرا في رسول الله وعلي وفاطمة والحسن والحسين
ولكثير النواء غير ما ذكرت من الحديث وكان كثير النوا غاليا في التشيع ...
... كثير بن زيد مولى بني سهم مدني ... ويقال له ابو محمد
... ابا محمد مدني ... ذكره الواقدي حدثنا احمد بن علي بن محمد
... عبد الله الدورقي ثنا يحيى ابن معين قال كثير بن زيد الاسلمي ليس به باس حدثنا
... ابن ابي مريم سمعت يحيى ابن معين قال كثير بن زيد ثقة سمعت احمد بن حفص
... سئل احمد بن حنبل ... في الوضوء فقال ما اعلم فيه ...

وقف لله تعالى على مكتبة الحرم المكي

باب ... كثير بن زيد ... وليس بمعروف حدثنا
... المروزي ثنا ابو عبيد القاسم ابن سلام ثنا ... اولفني منه عن كثير بن زيد
عن ربيح بن عبد الرحمن عن ابي سعيد ... ابيه عن جده عن النبي صلى الله عليه وسلم قال
لا صلاه لمن لم يذكر اسم الله عليه ... كثير بن زيد ...
حدثنا محمد بن ... ثنا محمد بن عبد الله ... عن كثير بن زيد
... قال سمعت سالم بن عبد الله ... عن ابيه قال رسول الله صلى الله عليه وسلم
لا ينبغي ... ان يكون لعانا حدثنا ... ابراهيم ...
ابن الزبير بن العوام ثنا عبد العزيز يعني ابن ابي حازم عن كثير بن زيد عن الوليد
بن رباح عن ابي هريرة ان رسول الله صلى الله عليه وسلم قال ... انت مني بمنزلة
هرون من موسى الا النبوة ۝ وباسناده ان رسول الله صلى الله عليه وسلم
قال المسلمون ... وقال رسول الله صلى الله عليه وسلم ...
بين الناس وقال رسول الله صلى الله عليه وسلم ...
رسول الله صلى الله عليه وسلم لا ينبغي لذي الوجهين ان يكون امينا ... حدثنا
ابن ... يعقوب بن ... ثنا ابن ابي حازم عن كثير بن زيد عن الوليد
بن رباح عن ابي هريرة ان رسول الله صلى الله عليه وسلم قال ...
... حدثنا ... يعقوب ثنا سفيان بن حمزة
عن كثير بن زيد عن الوليد بن رباح عن ابي هريرة انه قال ما رايت ...
... صلاة ... من رسول الله صلى الله عليه وسلم حدثنا ...
ثنا محمد بن سعيد العطار ثنا ... الرازي حدثنا ... كثير
بن زيد عن الوليد بن رباح عن ابي هريرة ... قال رسول الله صلى الله عليه وسلم
لا تمنوا الموت فان هول المطلع شديد وان من السعادة ان يطول عمر العبد
... حدثنا احمد بن المثنى ثنا ... بن مسافر ثنا ابن ابي حسان
عن سليمن يعني ابن بلال عن كثير بن زيد عن المطلب عن ... قال
... رسول الله صلى الله عليه وسلم ... حدثنا ... ابن ...
ثنا ابو هشام الرفاعي ثنا ابو خالد الاحمر ثنا كثير بن زيد عن المطلب بن عبد الله

وقف لله تعالى على مكتبة الحرم المكي

هشام

وقف لله تعالى على مكتبة الحرم المكي

[illegible] بن مصعب بن سعد عن ابيه قال قال رسول الله صلى الله عليه وسلم من دعا بدعا
[illegible] استجيب له حدثنا محمد بن الحسن القصير ثنا ابراهيم بن عبد الله الهروي ثنا
ابن ابي فديك ثنا كثير بن زيد عن الحرث ابن ابي زياد عن جابر بن عبد الله
قال قال رسول الله صلى الله عليه وسلم لا تمنوا الموت فان هول المطلع شديد وان من
السعادة ان يطول عمره ويرزقه الله الانابة حدثنا احمد بن حفص
ثنا ابن مسعود ثنا عبد العزيز بن محمد الدراوردي ثنا كثير بن زيد عن
[illegible] عن انس بن مالك لما دفن النبي صلى الله عليه وسلم عثمان بن مظعون
دعا بحجرة فوضعه لحفظها الحديث ثم قال الشيخ ولكثير بن زيد غير ما ذكرت
من الحديث ويرويه ابن ابي حازم وسفيان بن حمزة وسليمان بن بلال كل واحد
منهم عن كثير بن زيد عن الوليد بن رباح عن ابي هريرة عن النبي عليه السلام
نسخة ويرويه عن ابن ابي حازم ابراهيم بن حمزة وابو مصعب وابن كاسب
وغيرهم ويرويه عن سفيان بن حمزة ابراهيم ابن المنذر وابن كاسب
وغيرهما ويروي عن سليمان ابن بلال ابن وهب فكل واحد منهم ينفرد عنه
بهذا الاسناد نسخة وربما اتفقوا في شيء منه ولكثير بن زيد عن الوليد
بن رباح احاديث لم اذكرها ولم ار بحديثه باسا وارجو انه لا باس به

كثير ابن مروان الفلسطيني

حدثنا ابن حماد ثنا العباس سمعت يحيى ابن معين يقول كثير بن مروان ضعيف
وقد سمعت انا منه وفي موضع اخر كثير بن مروان شامي وليس بشيء اخبرنا
ابراهيم ابن مجاهد بن الهيثم ثنا احمد بن الصباح ثنا كثير بن مروان الفلسطيني عن عبد الله
ابن يزيد الدمشقي ثنا ابو الدرداء وابو امامة وواثلة ابن الاسقع وانس
ابن مالك قالوا خرج علينا رسول الله صلى الله عليه وسلم ونحن نتمارى في شيء من الدين
فغضب غضبا شديدا لم يغضب مثله ثم انتهرنا فذكر حديثا طويلا وقال
في اخره سلام على اخر ما حدثنا علي ابن ابراهيم بن الهيثم ثنا الحسن بن عرفة
ثنا كثير بن مروان الفلسطيني عن ابراهيم بن [illegible] عن ابي حازم عن ابن عباس
في قول الله وكان تحته كنز لهما قال لوح من ذهب فيه مكتوب بسم الله الرحمن الرحيم

عجبت

7

عجبا لمن ايقن بالموت كيف يفرح وعجبا لمن يعرف النار كيف يضحك وعجبا لمن
يرى الدنيا وتقلبها باهلها كيف يطمئن اليها وعجبا لمن يؤمن بالقضاء والقدر كيف ينصب
في طلب الرزق وعجبا لمن يؤمن بالحساب كيف يعمل الخطايا لا اله الا الله محمد رسول الله
ولكثير بن مروان احاديث والضعف [illegible] وعامة ما يرويه [illegible]

كثير بن شنظير المازني بصري

اخبرنا الساجي ثنا ابن المثنى ثنا احمد بن سعيد الدارمي ثنا النضر بن شميل قال كان كثير
بن شنظير رجلا صالحا وكان ابو عمرو بن العلاء ابن عمه حدثنا محمد بن علي ثنا عثمان
قال سالت يحيى عن كثير بن شنظير كيف هو فقال ثقة سمعت ابن حماد يقول قال عباس
سمعت يحيى يقول كثير بن شنظير ليس بشيء قال ابو محمد بن الحسن ثنا عمرو بن علي
قال وكان يحيى لا يحدث عن كثير بن شنظير وحدثه يوما عن شيء من المفضل
عن كثير بن شنظير فقال كثير بن شنظير كثير بن شنظير كرره مرتين
وقال النسائي كثير بن شنظير ليس بالقوي حدثنا احمد بن علي بن المثنى
ثنا ابراهيم بن الحجاج النيلي ثنا حماد ابن زيد عن كثير عن عطا عن ابن الزبير
ان رسول الله صلى الله عليه وسلم قال صلاة في مسجدي هذا افضل من الف صلاة
فيما سواه من المساجد الا المسجد الحرام وهو افضل منه بمائة صلاة حدثنا
حاجب ابن مالك ثنا عباد ابن الوليد الغبري ثنا صالح ابن زريق المعلم ثنا محمد بن خالد
عن ابان ابن طارق عن كثير بن شنظير عن عطا ابن ابي رباح عن جابر قال
رسول الله صلى الله عليه وسلم من ادرك ركعة من الصلاة فقد ادرك فضل الجماعة
قال وكنا نتحدث ان من ادرك القوم قبل ان يتفرقوا فقد ادرك فضل الجماعة
قبل ان يتفرقوا حدثنا عمران بن موسى بن فضالة ثنا زياد بن يحيى ثنا ابو عتاب
الدلال ثنا سعيد ابن ابي عروبة ثنا كثير بن شنظير عن عطا عن ابن عباس عن اسامة
ان رسول الله صلى الله عليه وسلم قال انما الربا في النسيئة حدثنا جعفر بن احمد
ابن عاصم ثنا هشام بن عمار ثنا شعيب ابن اسحق ثنا سعيد ابن ابي عروبة عن كثير بن شنظير
عن عطا ان عبد الله بن عباس حدثهم ان الفضل بن عباس كان رديف رسول الله
صلى الله عليه وسلم من جمع الى منى فلم يزل يلبي حتى رمى الجمرة حدثنا عبدان

عن كثير بن شنظير عن الحسن عن أبي هريرة
ثنا ... بن مروان ثنا الحارث بن نبهان عن كثير بن شنظير عن الحسن ... أحدكم قبحاه وما حتى يريه
قال رسول الله صلى الله عليه وسلم قال لأن يمتلئ جوف أحدكم قيحا ... عن رسول الله صلى الله عليه وسلم
... خير من أن يمتلئ شعرا وبإسناده حفظت عن رسول الله ... هشام بن عمار
... فذكره حدثنا عبد الصمد بن عبد الله بن عبد الصمد ثنا ... عن أنس بن مالك قال قال رسول الله
... كثير بن شنظير عن ... عن أنس ... وأضع العلم عند غير أهله كمقلد الخنازير اللؤلؤ
... مسلم طلب العلم فريضة على كل مسلم ... شعبة بهذا الإسناد
... والذهب في أعناق الخنازير ... ابن المثنى ثنا ... عبد الله
... بن ... حدثنا ... الساجي ثنا ابن ... عن الحسن عن ابن عمران
... ثنا أبو عامر الخزاز عن كثير بن شنظير عن الحسن عن ... خطبنا ... المثلة
... ما خطبنا رسول الله صلى الله عليه وسلم ... من المثلة أن ... والرجل أن يجع
... من المثلة أن يخزم الرجل أنفه ألا وإن من المثلة أن ... حدثنا ... بن حفص
... ماشيا فليهد وليركب حدثنا ... محمد بن بشار ثنا محمد بن عبد الله
... بن موسى ... عن الحسن عن عمران بن حصين
... ثنا أبو عامر الخزاز عن كثير بن شنظير عن الحسن ... المثلة ألا وإن من المثلة أن يجز الرجال ...
... رسول الله صلى الله عليه وسلم نهى عن المثلة ألا وإن من المثلة أن ... وهذه اللفظة ألا وإن من المثلة أن يحلق
... من المثلة أن يحلق الرجال رأسه ... بهذا الإسناد ... ذكره
الرجل رأسه ... من الأنصاري ... وكثير بن شنظير
... عن الأنصاري ولم يذكر هذه اللفظة ... حديثه ... المنكر وأحاديثه
... غير ما ذكرت ... ليس في حديثه ... المنكر وأحاديثه
وأرجو أن تكون مستقيمة ومن اسمه كلثوم

كلثوم بن محمد بن أبي سدرة الحلبي

يحدث عن عطاء الخراساني ... حدثنا يعقوب
... ثنا عبد العزيز بن سليمان
... وعبيد الله بن عبد الله
... ثنا مسلم ... الزهري عن عروة بن الزبير وعبيد الله بن عبد الله
... عن عائشة قالت كان رسول الله صلى الله عليه وسلم

وقف لله تعالى على مكتبة الحرم المكي

... ثلاث
إذا أراد أن يخرج في سفر أقرع بين نسائه فذكر حديث الإفك بطوله
وهذا عن عطاء الخراساني عن الزهري غريب لم يروه عن عطاء غير ثلاثة أنفس
كلثوم بن محمد ... وشعيب بن زريق وهو أبو شيبة ورواه عن عطاء ...
مع كلثوم بن محمد ابنه عثمان بن عطاء وروى عبد الله بن محمد بن عبد الرحمن
ابن ... عن عطاء عن الزهري عن عروة عن عائشة ولم يذكر
الباقي حدثنا عبد العزيز ... كلثوم بن محمد عن عطاء عن أبي هريرة
عن النبي صلى الله عليه وسلم أنه كان يقول لا تقوم الساعة حتى تطلع الشمس من مغربها
فإذا رآها الناس آمنوا وذلك يوم لا ينفع نفسا إيمانها لم تكن آمنت من قبل الآية
حدثنا علي بن الحسين ... إسحاق بن إبراهيم ... كلثوم بن محمد
ابن أبي سدرة ... عطاء بن أبي مسلم الخراساني عن أبي هريرة عن رسول الله
صلى الله عليه وسلم قال الصلوات الخمس والجمعة إلى الجمعة كفارات لما بينهن ما اجتنبت
الكبائر وبإسناده عن رسول الله صلى الله عليه وسلم ... من الشعر
... وبإسناده عن رسول الله
أن يشار إليه ... وبإسناده عن رسول الله صلى الله عليه وسلم
... في النار وبإسناده عن رسول الله صلى الله عليه وسلم ...
... أو نهى عن المنكر
لا تقوم الساعة ... ثلاث من أمر الجاهلية النياحة
وبإسناده عن رسول الله صلى الله عليه وسلم ... وبهذا الإسناد أحاديث أخر
... على الناس ... الأحاديث و... مرسلة
... حدثنا علي بن الحسين ... أخبرنا علي بن سعيد بن بشير
فليس يحدث بها عن عطاء الخراساني غير كلثوم هذا ... عطاء الخراساني
ثنا أبو همام الوليد بن شجاع ثنا كلثوم بن محمد بن أبي سدرة أن عطاء الخراساني
حدثهم عن أبي ... عن جابر قال رسول الله صلى الله عليه وسلم ...
... كلثوم عن عطاء ... الخراساني ...

كلثوم بن زياد عن سليمان بن حبيب

لا أعرف غيره
... أحمد بن شعيب النسائي أنه ضعيف وكلثوم
ابن زياد ... الا اليسير من الأحاديث في ترجمة كناه

وقف لله تعالى على مكتبة الحرم المكي

وقف لله تعالى في مكتبة الحرم المكي

10 كنانة بن عباس بن مرداس

كنانة يروي عن أبيه لم يصح سمعت ابن حماد يذكره عن البخاري أخبرنا
حميد ابن الماسي ثنا أبو الوليد وأخبرنا أبو يعلى ثنا إبراهيم ابن الحجاج السامي
ثنا عبد القاهر ابن السري السلمي حدثني ابن لكنانة بن العباس بن مرداس
السلمي أن أباه حدثه عن أبيه العباس ابن مرداس أن رسول الله صلى الله عليه وسلم
[illegible] وحدثنا [illegible] بن سعيد واللفظ له ثنا أيوب ابن محمد الصالحي ثنا عبد القاهر
ابن السري السلمي ثنا عبد الله بن كنانة ابن العباس ابن مرداس السلمي أن أباه
حدثه عن أبيه العباس ابن مرداس أن رسول الله صلى الله عليه وسلم دعا عشية
عرفة بالمغفرة لأمته وأن الله أجابه بالمغفرة لأمته إلا الظلم فإنه يأخذ
للمظلوم من الظالم قال فأعاد الدعاء فقال أي رب إنك قادر أن تثيب
المظلوم خيرا من مظلمته وتغفر لهذا الظالم قال فلم يجب تلك العشية شيئا فلما أصبح
من المزدلفة أعاد الدعاء فأجابه عز وجل أني قد غفرت فضحك رسول الله صلى الله عليه وسلم
أو نحوه فقال أبو بكر وعمر والله لقد ضحكت في ساعة ما كنت تضحك فيها
فما أضحكك أضحك الله سنك فقال ضحكت أن الخبيث إبليس حين علم أن الله
قد غفر لأمتي واستجاب دعائي خر أهوى يحثي التراب على رأسه ويدعو
بالويل والثبور فضحكت من الخبيث من جزعه وعبد القاهر ابن السري
[illegible] الحديث غيره عن عبد الله بن كنانة بن العباس ولعبد القاهر
[illegible] وأيوب بن محمد الصالحي من ولد صالح بن علي بن عبد الله بن عباس

11 كنانة بن جبلة بن عمرو أبو النضر الهروي

حدثنا حسين [illegible] إبراهيم بن أسباط عن ابن حميد حدثنا محمد بن علي ثنا عثمان
سألت يحيى بن معين عن كنانة بن جبلة الذي كان يكون بخراسان من أهل الحديث
[illegible] كذاب خبيث [illegible] سمعت ابن حماد يقول قال السعدي كنانة بن
جبلة [illegible] خراسان ضعيف الأمر جدا حدثنا جعفر الفريابي ثنا محمد
بن حميد الرازي ثنا كنانة بن جبلة ثنا إبراهيم بن طهمان عن سماك عن عكرمة
عن ابن عباس قال قال رسول الله صلى الله عليه وسلم لو تعلمون ما أعلم لضحكتم قليلا

ولبكيتم

ولبكيتم كثيرا وهذا الحديث يعرف بحفص بن عبد الله عن ابن طهمان وأتى به
عنه كنانة على أن الراوي عن محمد بن حميد لعله أضعف من كنانة حدثنا
محمد بن حفص [illegible] المطيري ثنا عيسى ابن أبي حرب ثنا يحيى ابن أبي بكير
عن كنانة بن جبلة عن سهيل بن أبي حزم عن ثابت عن أنس أن النبي صلى الله عليه وسلم
قال إذا سجد ابن آدم بكى إبليس وقال يا ويله أمر ابن آدم بالسجود فسجد
فله الجنة وأمرت بالسجود فلم أسجد فلي النار وهذا الحديث لا أعلم يرويه عن سهيل
غير كنانة بن جبلة ولكنانة أحاديث غير هذا أو مقدار ما يرويه غير محفوظ

أسامي شتى ممن ابتداء أساميهم كاف

12 كوثر ابن حكيم أبو مخلد الحلبي

سمعت أبا ميمون أحمد بن محمد بن ميمون ابن إبراهيم ابن كوثر بن حكيم
ابن أبان أبو عبد الله ابن العباس الهلالي الحلبي بحلب [illegible] جده
كوثر وكانت له كنية كوثر أبو مخلد وكان كوفيا حدثنا ابن حماد
ثنا معاوية عن يحيى قال كوثر بن حكيم [illegible] هشيم ليس بشيء حدثنا ابن أبي عصمة
ثنا أبو طالب سألت أحمد بن حنبل عن كوثر فقال ليس هو بشيء [illegible] قال كان
أبو نعيم [illegible] أهل خراسان قال ليس هو من [illegible] متروك [illegible] حدثنا
محمد بن الحسن [illegible] عبد الله بن أحمد سمعت أبي يقول كوثر أحاديثه بواطيل ليس بشيء
حدثنا محمد بن علي ثنا عثمان سألت يحيى عن كوثر فقال ليس بشيء حدثنا ابن حماد
حدثني عبد الله عن أبيه قال كوثر بن حكيم ليس يسوى شيئا أحاديثه بواطيل
حدثنا الجنيدي ثنا البخاري قال كوثر بن حكيم عن نافع سمع منه هشيم
وأبو نصر التمار كان أحمد لا يرى الكتابة عنه سمعت ابن حماد يقول
قال البخاري كوثر بن حكيم منكر الحديث سمعت ابن حماد يقول قال السعدي
كوثر بن حكيم لا يحل كتابة حديثه عندي [illegible] وقال النسائي كوثر
بن حكيم متروك الحديث حدثنا الحسن ابن علي ابن شبيب ثنا أبو نصر التمار
ثنا كوثر بن حكيم عن نافع عن ابن عمر أن النبي صلى الله عليه وسلم قال يا ابن أم عبد
هل تدري كيف حكم الله فيمن بغى من هذه الأمة قال الله ورسوله أعلم

وقف لله تعالى في مكتبة الحرم المكي

ملكرده

كنانة ابن عباس بن مرداس

كنانة يروي عن ابيه لم يصح سمعت ابن حماد يذكره عن البخاري اخبرنا
حنبل ابن السماك، ابو الوليد واخبرنا ابو يعلى، ابراهيم ابن الحجاج السامي
، عبد القاهر ابن السري السلمي حدثني ابن لكنانة بن العباس بن مرداس
السلمي ان اباه حدثه عن ابيه العباس ابن مرداس ان رسول الله صلى الله عليه وسلم
دعا وحدثنا الساجي ابن سعيد واللفظ له، ايوب ابن محمد الصالحي، عبد القاهر
ابن السري السلمي، عبد الله بن كنانة ابن العباس ابن مرداس السلمي ان اباه
حدثه عن ابيه العباس ابن مرداس ان رسول الله صلى الله عليه وسلم دعا عشية
عرفة بالمغفرة لامته وان الله اجابه بالمغفرة لامته الا الظلم فيما بينهم
احد للمظلوم من الظالم قال فاعاد الدعا فقال اي رب انك قادر ان تثيب
المظلوم خيرا من مظلمته وتغفر لهذا الظالم قال فلم يجب تلك العشية شيئا فلما اصبح
بمزدلفة اعاد الدعا فاجابه عز وجل اني قد فعلت فضحك رسول الله صلى الله عليه وسلم
فقال ابو بكر وعمر والله لقد ضحكت في ساعة ما كنت تضحك فيها
فمم ضحكت اضحك الله سنك فقال ضحكت ان الخبيث ابليس حين علم ان الله
قد استجاب دعائي في امتي اهوى يحثي التراب على راسه ويدعو
بالويل والثبور فضحكت من الخبيث من جزعه وعبد القاهر ابن السري
حدث بهذا الحديث عنه عن عبد الله بن كنانة بن العباس ولعبد القاهر
غير هذا يسير وايوب بن محمد الصالحي من ولد صالح بن علي بن عبد الله بن عباس

كنانة بن جبلة بن عمرو ابو النضر الهروي

حدثنا [illegible] ابراهيم ابن اسباط عن ابن حميد حدثنا محمد بن علي، عثمان
[illegible] يحيى بن معين عن كنانة بن جبلة الذي كان يكون بخراسان من اهل الحديث
[illegible] كذاب خبيث الحديث سمعت ابن حماد يقول قال السعدي كنانة بن
جبلة كان بخراسان ضعيف الامر جدا حدثنا جعفر الفرياني، محمد
[illegible] المروزي، كنانة بن جبلة، ابراهيم بن طهمان عن سماك عن عكرمة
عن ابن عباس قال رسول الله صلى الله عليه وسلم لو تعلمون ما اعلم لضحكتم قليلا

وبكيتم

ولبكيتم كثيرا وهذا الحديث يعرف بحفص بن عبد الله عن ابن طهمان واتى به
منه ثقة على ان الراوي عنه محمد بن حميد لعله اضعف من كنانة وحدثنا
محمد بن حفص [illegible] المطيري، عيسى ابن ابي حرب، يحيى ابن ابي بكير
عن كنانة بن جبلة عن سهيل بن ابي حزم عن ثابت عن انس ان النبي صلى الله عليه وسلم
قال اذا سجد ابن ادم بكى ابليس فقال يا ويله امر ابن ادم بالسجود فسجد
فله الجنة وامرت بالسجود فلم اسجد فلي النار وهذا الحديث لا اعلم يرويه عن سهيل
غير كنانة بن جبلة ولكنانة احاديث غير هذا ومقدار ما يرويه غير محفوظ
اسانيد [illegible] اسانيدهم كما هو

كوثر ابن حكيم ابو مخلد الحلبي

سمعت ابا ميمون احمد بن محمد بن ميمون ابن ابراهيم ابن كوثر بن حكيم
ابن ابان ابن عبد الله ابن العباس الهلالي الحلبي [illegible] ينسب لجده
كوثر وقائل له كنية كوثر ابو مخلد وكان كوفيا حدثنا ابن حماد
، معاوية عن يحيى قال ليس بن حكيم رواه هشيم ليس بشيء حدثنا ابن ابي عصمة
، ابو طالب سال احمد بن حنبل عن كوثر فقال ليس هو من عندنا ليس له قال كان
ابو نعيم اذا [illegible] وعن انسان قال ليس هو من ثقاتنا متروك الحديث حدثنا
احمد بن الحسن الصوفي، عبد الله بن احمد سمعت ابي يقول كوثر احاديثه بواطيل ليس بشيء
حدثنا محمد بن علي، عثمان سالت يحيى عن كوثر فقال ليس بشيء حدثنا ابن حماد
حدثني عبد الله عن ابيه قال كوثر بن حكيم ليس يسوى شيئا احاديثه بواطيل
حدثنا الجنيدي، البخاري قال كوثر بن حكيم عن نافع سمع منه هشيم
وابو نصر التمار كان احمد لا يرى الكتابة عنه سمعت ابن حماد يقول
قال البخاري كوثر بن حكيم منكر الحديث سمعت ابن حماد يقول قال السعدي
كوثر بن حكيم لا احل كتابة حديثه عندي انه مصرح وقال النسائي كوثر
بن حكيم متروك الحديث حدثنا الحسن ابن علي ابن سهل، ابو نصر التمار
، كوثر بن حكيم عن نافع عن ابن عمر ان النبي صلى الله عليه وسلم قال يا ابن ام عبد
هل تدري كيف حكم الله فيمن بغى من هذه الامة قال الله ورسوله اعلم

وقف لله تعالى على مكتبة الحرم المكي

وقف لله تعالى على مكتبة الحرم المكي

كنانة بن عباس بن مرداس

كنانة يروي عنه ابنه لم يسمع سمعت ابن حماد يذكره عن البخاري اخبرنا
الفضل بن الحباب ثنا ابو الوليد واخبرنا ابو يعلى ثنا ابراهيم بن الحجاج السامي
قالا ثنا عبد القاهر بن السري السلمي حدثني ابن لكنانة بن العباس بن مرداس
السلمي ان اباه حدثه عن ابيه العباس بن مرداس ان رسول الله صلى الله عليه وسلم
دعا لامته وحدثنا علي بن سعيد واللفظ له ثنا ايوب بن محمد الصالحي ثنا عبد القاهر
بن السري السلمي ثنا عبد الله بن كنانة بن العباس بن مرداس السلمي ان اباه
حدثه عن ابيه العباس بن مرداس ان رسول الله صلى الله عليه وسلم دعا لامته
عشية عرفة بالمغفرة لامته وان الله اجابه بالمغفرة لامته الا الظلم بينهم فقال
ثم اخذ للمظلوم من الظالم قال فاعاد الدعا فقال اي رب انك قادر ان تثيب
المظلوم خيرا من مظلمته وتغفر لهذا الظالم قال فلم يجب تلك العشية شيئا فلما اصبح
بالمزدلفة اعاد الدعا فاجابه عز وجل اني قد فعلت فضحك رسول الله صلى الله عليه وسلم
او تبسم فقال ابو بكر وعمر والله لقد ضحكت في ساعة ما كنت تضحك فيها
فما اضحكك اضحك الله سنك فقال ضحكت ان الخبيث ابليس حين علم ان الله
قد غفر لامتي واستجاب دعائي اهوى يحثي التراب على راسه ويدعوا
بالويل والثبور فضحكت من الخبيث من جزعه وعبد القاهر بن السري
وحديثه بهذا الحديث عنه عن عبد الله بن كنانة بن العباس ولعبد القاهر
غير هذا اليسير وايوب بن محمد الصالحي من ولد صالح بن علي بن عبد الله بن عباس

كنانة بن جبلة بن عمرو ابو النضر الهروي

حدثنا جسه ابراهيم بن اسباط عن ابن حميد حدثنا محمد بن علي ثنا عثمان
سالت يحيى بن معين عن كنانة بن جبلة الذي كان يكون بخراسان من اهل الحديث
قال هو لكذاب خبيث الحديث سمعت ابن حماد يقول قال السعدي كنانة بن
جبلة شيخ كان بخراسان ضعيف الامر جدا حدثنا جعفر الفريابي ثنا محمد
بن حميد الرازي ثنا كنانة بن جبلة ثنا ابراهيم بن طهمان عن سماك عن عكرمة
عن ابن عباس قال رسول الله صلى الله عليه وسلم لو تعلمون ما اعلم لضحكتم قليلا

ولبكيتم

ولبكيتم كثيرا وهذا الحديث يعرف بحفص بن عبد الله عن ابن طهمان والذي سرقه
منه كنانة على ان الراوي عن محمد بن حميد لعله اضعف من كنانة حدثنا
محمد بن حفص بن زيد المطيري ثنا عيسى بن ابي حرب ثنا يحيى بن ابي بكير
عن كنانة بن جبلة عن سهيل بن ابي حزم عن ثابت عن انس ان النبي صلى الله عليه وسلم
قال اذا سجد ابن ادم بكى ابليس وقال يا ويله امر ابن ادم بالسجود فسجد
فله الجنة وامرت بالسجود فلم اسجد فلي النار وهذا الحديث لا اعلم يرويه عن سهيل
غير كنانة بن جبلة ولكنانة احاديث غير هذا ومقدار ما يرويه غير محفوظ

اسامي شتى ممن ابتدا اساميهم كاف

كوثر بن حكيم ابو مخلد الحلبي

سمعت ابا ميمون احمد بن محمد بن ميمون ابن ابراهيم ابن كوثر بن حكيم
ابن ابان بن عبد الله ابن العباس الهلالي الحلبي صاحب حلب اصحب الجد حده
كوثر ان وكانت له كنية كوثر ابو مخلد وكان كوفيا ان حدثنا ابن حماد
ثنا معاوية عن يحيى قال كوثر بن حكيم روى عنه هشيم ليس بشيء حدثنا ابن ابي عصمة
ثنا ابو طالب سالت احمد بن حنبل عن كوثر فقال ليس هو بن عنا ليلة قال كان
ابو نعيم اذا لم يرو عن انسان قال ليس هو من عيالنا متروك الحديث حدثنا
محمد بن الحسن القمي ثنا عبد الله بن احمد سمعت ابي يقول كوثر احاديثه بواطيل ليس بشيء
حدثنا احمد بن علي المدائني سالت النسائي عن كوثر فقال ليس بثقة حدثنا ابن حماد
حدثني عبد الله عن ابيه قال كوثر بن حكيم ليس يسوى شيئا احاديثه بواطيل
حدثنا الجنيدي ثنا البخاري قال كوثر بن حكيم عن نافع سمع منه هشيم
وابو نصر التمار كان احمد لا يرى الكتابة عنه سمعت ابن حماد يقول
قال البخاري كوثر بن حكيم منكر الحديث سمعت ابن حماد يقول قال السعدي
كوثر بن حكيم لا اعلم له حديثا صحيحا عندي انه مصرح وقال النسائي كوثر
بن حكيم متروك الحديث حدثنا الحسن بن علي بن سلم ثنا ابو نصر التمار
ثنا كوثر بن حكيم عن نافع عن ابن عمر ان النبي صلى الله عليه وسلم قال يا ابن ام عبد
هل تدري كيف حكم الله فيمن بغى من هذه الامة قال الله ورسوله اعلم

وقف لله تعالى على مكتبة الحرم المكي

شبكة الألوكة www.alukah.net

وانه المجمد على حبرتها ولا يقتل اسيرها ولا يطلب هاربها ولا يقتسم فيئها
وباسناده ان رسول الله صلى الله عليه وسلم قال لعن الخمر وعاصرها والمعتصر
والمجتنب والمحمول اليه والبايع والمشتري والساقي والشارب وحرم ثمنها
بن سليمن حدثنا عبد الله بن عبد العزيز ابو نصر التمار الكوثر عن نافع
عن ابن عمر ان ابا بكر بعث يزيد بن ابي سفيان الى الشام فمشى معه نحوا
من ميلين فقيل له يا خليفة رسول الله لو انصرفت فقال لا اني سمعت رسول الله
صلى الله عليه وسلم يقول من اغبرت قدماه في سبيل الله حرمها الله على النار فذكره
حدثنا داود بن ابراهيم ابو شيبة عمر عبد الله بن مطيع واخبرنا علي ابن سعد
ابن نوح ابن حاتم قالا هشيم عن الكوثر بن حكيم عن نافع عن ابن عمر عن ابي بكر
قال رسول الله صلى الله عليه وسلم ما النجاة من هذا الامر قال شهادة ان لا اله الا الله
وان محمدا رسول الله صلى الله عليه وسلم حدثنا بيان بن احمد بن علويه ابن منيع
هشيم عن الكوثر عن نافع عن ابن عمر قال قال رسول الله صلى الله عليه وسلم
يحشر الناس كما ولدتهم امهاتهم حفاة عراة غرلا فذكر الحديث في صفة القيامة
وفي مظالم العباد حديثا طويلا حدثنا صدقة بن منصور ابو الازهر
عمران ابو معمر هشيم عن الكوثر عن نافع عن ابن عمر قال رسول الله
صلى الله عليه وسلم ارحم امتي بامتي ابو بكر واشدهم في دين الله عمر واصدقهم
حياء عثمان وافضلهم علي وافرضهم زيد ولكل امة امين وامين هذه الامة
ابو عبيدة بن الجراح ۝ حدثنا الحسين ابن ابي معشر وابن صاعد
قالا ابو فروة يزيد بن محمد بن يزيد بن سنان ابي الكوثر بن حكيم
وقال ابن صاعد ابو مخلد الحلبي الكوثر عن ابن عمر عن عمر قال قال النبي صلى الله عليه وسلم
ان ارأف امتي بها ابو بكر واصلبها في امر الله عمر وان اشدها حياء
عثمان وان اقراها لابي وان افرضها زيد وان اقضاها علي وان اعلمها
بالحلال والحرام معاذ وان اصدقها لهجة ابو ذر وان امين هذه الامة
ابو عبيدة بن الجراح وان حبر هذه الامة لعبد الله بن العباس حدثنا احمد
بن محمد بن ميمون ابن ابراهيم ابن كوثر بن حكيم اسحق ابن ابراهيم ابن الاجل

وقف لله تعالى على مكتبة الحرم المكي

ابن منصور بن اسمعيل عن الكوثر بن حكيم عن نافع عن ابن عمر عن النبي صلى الله عليه وسلم
حدثنا داود بن ابراهيم ابو شيبة عبد الله بن مطيع هشيم عن الكوثر بن حكيم
عن نافع عن ابن عمر قال قال رسول الله صلى الله عليه وسلم لابن مسعود يا ابن ام عبد
هل تدري من افضل المؤمنين ايمانا قال الله ورسوله اعلم قال احاسنهم اخلاقا
الموطؤن اكنافا لا يبلغ عبد حقيقة الايمان حتى يحب للناس ما يحب لنفسه وحتى
يامن جاره بوائقه حدثنا الحسن ابن شعبة الانصاري علي ابن مسلم هشيم
الكوثر عن نافع عن ابن عمر ان رسول الله صلى الله عليه وسلم قال في المماليك اكسوهم
مما تلبسون واطعموهم مما تطعمون ولا تكلفوهم ما لا يطيقون ۝ حدثنا محمد
بن محمد بن عبد العزيز عبد الله بن مطيع هشيم عن الكوثر بن حكيم عن نافع عن ابن عمر
قال قال رسول الله صلى الله عليه وسلم اربع لا تقبل في اربعة نفقة من خيانة
ولا سرقة ولا غلول ولا مال يتيم لا في حج ولا عمرة ولا جهاد ولا صدقة ۝
حدثنا حاجب ابن مالك احمد بن الحسين بن عباد محمد بن يزيد بن سنان الكوثر
بن حكيم ابو مخلد الحلبي عن نافع عن ابن عمر قال كنا مع رسول الله صلى الله عليه وسلم
في حلقة فجاء رجل فقال السلام عليكم ورحمة الله وبركاته فقال النبي عشر
ثم جاء اخر فقال السلام عليكم ورحمة الله فقال النبي صلى الله عليه وسلم عشرون
ثم جاء اخر فقال السلام عليكم ورحمة الله وبركاته فقال النبي صلى الله عليه وسلم
ثلاثون اخبرنا اسحق ابن ابراهيم ابن يونس المنجنيقي هرون بن عبد الله
عبد الملك بن عبد العزيز عن الكوثر بن حكيم عن نافع عن ابن عمر عن النبي صلى الله عليه وسلم
قال من لم يرحم صغيرنا ويوقر كبيرنا فليس منا وهذه الاحاديث عن الكوثر
عن نافع عن ابن عمر غير محفوظة حدثنا احمد بن الحسين الصوفي عبد الله بن مطيع
هشيم عن الكوثر بن حكيم عن ابي سعيد الخدري قال قال رسول الله صلى الله عليه وسلم
ان اهل الدرجات العلى ليراهم من اسفل منهم كما يرى الكوكب الدري في افق
السماء وان ابا بكر وعمر منهم وانعما وهذا المطرف عن عطية ومن حديث الكوثر
غريب ولم نكتبه الا عن الصوفي ۝ والكوثر عامة ما ذكرت وعامة ما يرويه غير
محفوظة ۝ كريد ابن برواحة العبسي بصري ۝

وقف لله تعالى على مكتبة الحرم المكي

حدثنا احمد بن علي ابن المثنى ثنا عبد الغفار ابن عبد الله ثنا كرملة بن ابي لهيعة
ثنا ابن لهيعة عن ابي السماح عن انس ان رسول الله صلى الله عليه وسلم قال الانصار اخي
كل مؤمن ومنافق فمن احب الانصار فبحبي احبهم ومن ابغضهم فببغضي ابغضهم
وهذا لا اعلم يرويه بهذا اللفظ غير كرملة عن ابن لهيعة بهذا الاسناد ولا احسبه
ابو يعلى ثنا الازرق بن علي ثنا حسان بن ابراهيم ثنا كرملة بن رواحة عن شعبة
بن الحجاج عن قتادة عن عكرمة قال كان بينهما من يحدد سورة البقرة
وهو حسن يقول القران في جوفي حدثنا عبد الله بن سعيد السلمي
ثنا ابراهيم بن الهيثم ثنا ابي الهيثم بن المهلب ثنا كرملة بن رواحة البصري ثنا هشام
ابن حسان عن حميد عن انس سمعت رسول الله صلى الله عليه وسلم لبي بهما جميعا
وهذا عن هشام بن حسان عن حميد مرسل حدثنا حمدان بن احمد السلمي
ثنا ابراهيم ابن الهيثم ثنا ابي الهيثم بن مهلب ثنا كرملة بن رواحة البصري عن محمد
بن سليم ابي هلال الراسبي عن شهر بن حوشب عن ابي هريرة عن النبي صلى الله عليه وسلم
وذكر حديث الغار بطوله وهذا من هذا الطريق يستغرب ولكرملة
غير ما ذكرت من الحديث وليس بالكثير واحاديثه غرائب افرادات

14 كدير الضبي ٥

سمعت ابن حماد يقول قال السعدي كدير زائغ وقال النسائي كدير
ليس ضعيف حدثنا الفضل بن الحباب ثنا محمد بن كثير ثنا سفيان الثوري عن
ابي اسحق عن كدير الضبي ان رجلا جاء الى رسول الله صلى الله عليه وسلم فقال اخبرني
بعمل يدخلني الجنة فقال تقول العدل وتعطي الفضل قال فان لم استطع قال
فخذ بعير او ناقة عليه سقاء ثم ابتغ اهل بيت لعلهم لا يجدون الماء الا احيانا
لعله لا يخرق مزادك حتى يجب لك الجنة حدثنا الفضل ابن الحباب
ثنا ابو الوليد وابن كثير وعمرو بن مرزوق عن شعبة عن ابي اسحق قال
سمعت كدير الضبي يقول جاء رجل الى رسول الله صلى الله عليه وسلم فقال
اخبرني بعمل يدخلني الجنة قال قل العدل واعط الفضل قال لا اطيق ذلك قال
فاطعم الطعام وافش السلام قال لا اطيق ذلك قال فهل لك من ابل انظر بعيرا من ابلك

وقف لله تعالى الى مكتبة الحرم المكي

وقف لله تعالى الى مكتبة الحرم المكي

ولا يخرق سقاؤك حتى تجب لك الجنة وهذا اللفظ لفظ ابي الوليد وهذا معروف
بكدير الضبي ويقال ان لكدير صحبة وهو من الصحابة الذين لم يرو عنهم غير
ابي اسحاق السبيعي

15 كدير بن الحرث

روى عنه ابو اسحق الهمداني سمعت ابن حماد يذكره عن البخاري
وكدير بن الحرث هو مثل كدير الضبي لا يروي عنه غير ابي اسحق الهمداني
وهو السبيعي وكدير وخوام غير مصر ومن لا يحدث غير ابي اسحق ٥

16 كيسان ابو عمر حدثنا ابن حماد ثنا ابو عبد الله بن احمد
سالت يحيى ابن معين عن كيسان ابي عمر فقال شيخ ضعيف الحديث روى عنه
محمد بن ربيعة وكيسان هذا ليس له من الحديث الا اليسير ولا يتبين في ذلك
اليسير الذي يرويه انه ضعيف او صدوق

17 كامل ابن العلا ابو العلا التميمي الكوفي ٥

حدثنا محمد بن يحيى بن سليمان ثنا عاصم حدثنا كامل ابو العلا عن ابي صالح عن ابي هريرة
قال قال رسول الله صلى الله عليه وسلم كلكم في الجنة الا من ابى وشرد
على الله كشراد البعير حدثنا ابن ابي عصمة ثنا حنبل ابن اسحق ابن حنبل ثنا
ابو غسان مالك ابن اسمعيل ثنا كامل ابو العلا عن ابي صالح عن ابي هريرة
قال قيل لرسول الله صلى الله عليه وسلم اما نخاف قال والله اني لا خاف والله اعلم
مني ومن غيره تقي عن الفواحش حدثنا ابراهيم ابن محمد بن عبيد
العسكري ثنا احمد بن عبيد بن اسحق ثنا ابي قال ثنا كامل ابو العلا عن ابي صالح عن
ابي هريرة قال اوصاني خليلي بثلاث خصال لست تاركهن في سفر ولا حضر
اوصاني بصلاة الضحى وصوم ثلاثة ايام من كل شهر ولا انام الا على وتر حدثنا
اسحق ابن ابراهيم بن يونس ثنا محمود بن غيلان ثنا محمد بن ربيعة ثنا كامل ابو العلا
عن ابي صالح عن ابي هريرة قال رسول الله صلى الله عليه وسلم عمر امتي ما بين الستين
الى السبعين حدثنا احمد بن ابراهيم ابن ابي سفيان المقيسانى ثنا ابي ثنا الوليد
ثنا كامل ابن العلا عن ابي صالح عن ابي هريرة قال رسول الله صلى الله عليه وسلم

يقول سمعت ابا هريرة يقول

تعوذوا بالله من راس السبعين وامارة الصبيان

... قال رسول الله لا تذهب الدنيا حتى يغلب عليها لكع ابن لكع حدثنا ابن ... ابراهيم

ابن يونس ... السمان ... كامل عن ابي صالح عن ابي هريرة قال

كنا نصلي مع النبي صلى الله عليه وسلم العشا فكان اذا سجد وثب الحسين والحسن

على ظهره فاذا رفع راسه اخذهما ووضعهما وضعا رفيقا فاذا عاد عادا حتى اذا

قضى صلاته قال نوضع واحدا ها هنا وواحدا ها هنا على فخذه فقمت اليه

فقلت يا رسول الله الا اذهب بهما الى امهما قال لا فبرقت برقة فقال الحقا

بامكما فلم يزالا في ضوءها حتى دخلا حدثنا الحسين بن عبد الله القطان

... موسى بن مروان ... المعافى بن عمران ... كامل ابن العلا ... ابو صالح عن ابي هريرة

... النبي صلى الله عليه وسلم قال المكثرون هم الاقلون الا من قال بالمال هكذا

وهكذا واشار عن يمينه وعن يساره وامامه وخلفه حدثنا جعفر

بن احمد بن ... الحجاج ابو نزار مؤذن جامع مصر ... عمرو بن ... العلا

... كامل ابو العلا عن ابي صالح عن ابي هريرة قال تزوج رسول الله

صلى الله عليه وسلم ميمونة وهو محرم وهذا ... لا اعلم رواه عن كامل غير خالد

حدثنا ... بن معاوية الجمحي ... سلمة بن شبيب ... زيد بن الحباب

... كامل بن العلا السعدي ... حبيب ابن ابي ثابت عن سعيد بن جبير عن ابن عباس

... رسول الله صلى الله عليه وسلم كان يقول بين السجدتين اللهم اغفر لي وارحمني

واجبرني واهدني وارزقني واهدني حدثنا عيسى بن محمد ... ابو عقيل

... اسمعيل بن عبد الله بن حبيب ابن ابي ثابت ... الاشعري

... كامل عن حبيب ابن ابي ثابت عن عطا عن ابن عمر قال رسول الله صلى الله عليه وسلم

... الوجه فان الله خلق ادم على صورته حدثنا ابو يعلى ... ابراهيم

بن محمد بن عرعرة حدثني عبيد بن اسحق العطار ... كامل بن العلا ابو العلا

... عن حبيب ابن ابي ثابت عن يحيى بن جعدة عن زيد ابن ارقم قال قال

رسول الله صلى الله عليه وسلم ما بعث الله نبيا الا عاش نصف الذي قبله حدثنا

... ابو بكر بن ابي شيبة حدثنا الفضل ابن دكين عن كامل ابي العلا

عن حبيب

عن حبيب ابن ابي ثابت عن يحيى بن ابي جعدة عن زيد بن ارقم ان رسول الله

صلى الله عليه وسلم قال لعلي يوم غدير خم من كنت مولاه فعلي مولاه ... اخبرنا

محمد بن يحيى ... ابن ... كامل ابو العلا عن حبيب بن ابي ثابت عن ام سلمة

... قلت يا رسول الله ان الوليد ابن الوليد قد مات وهو صبي فقل

كيف ابكي عليه قال قولي ابكي الوليد ابن الوليد بن المغيرة ابكي الوليد بن الوليد

... العشيرة حدثنا عبد الله بن محمد بن عبد العزيز ... احمد بن حبان ... اسود

ابن عامر ... كامل عن الحسن بن عمرو وعن محارب بن دثار عن جابر قال حرمت

الخمر يوم حرمت وما كان شراب الناس الا التمر والزبيب حدثنا

عيسى بن موسى المثنى ... ابو عقيل ... بن اسماعيل ... الاشعري

... كامل بن العلا ... منصور عن ربعي عن ابن مسعود قال رسول الله صلى الله عليه وسلم

ان مما ادرك الناس من كلام النبوة اذا لم تستحي فاصنع ما شئت حدثنا

ابن مكرم ... ابن وارة ... عبيد بن الصباح ... كامل بن العلا عن الحكم عن ابراهيم

عن علقمة عن عبد الله قال بينا نحن عند النبي صلى الله عليه وسلم اذ اقبلت امراة

... فقام اليها رجل فاعتنقها فوارها وتغير وجه النبي صلى الله عليه وسلم

فقال الرجل يا رسول الله انها زوجتي فقال النبي صلى الله عليه وسلم ان الله كتب الغيرة

على النساء والجهاد على الرجال فمن صبر منهن احتسابا كان لها اجر شهيد حدثنا

... ابن احمد بن مروان ... عباس بن محمد ... خلاد بن يزيد الجعفي

... كامل وهو ابو العلا عن ابي يحيى عن مجاهد عن ابي هريرة قال رسول الله

صلى الله عليه وسلم اذا زنت الامة ثم زنت ثم زنت فبيعوها ولو بعقال ولكامل

غير ما ذكرت من الحديث وليس بالكثير ولم ار للمتقدمين فيه كلاما فاذكره

الا ان رايت في بعض رواياته اشيا انكرتها وقد ذكرته من اجازة ... ومع هذا

ارجو انه لا باس به ١٨

... كادح بن رحمة ... ابو رحمة ...

حدثنا محمد بن جعفر بن يزيد ... سليمان ... كادح بن رحمة ابو رحمة العابد

حدثنا ابن ابي عصمة ... احمد بن ابي ... حدثنا احمد بن ... الطالقاني قال

كان كادح ... هذا ... الرازي ... فلم اره وضع جنبه

وقف لله تعالى على مكتبة الحرم المكي

٧٥٢
غرر الاسد

وقف لله تعالى في مكتبة الحرم المكي

نبلا وانهارا ان حدثنا محمد بن عبيد ثنا سليمان بن الربيع ثنا كادح بن رحمه ومحمد
بن عبد الاعلى قالا ثنا عمار بن رزين عن الاعمش عن شعبة عن ثابت عن انس قال
صليت مع رسول الله صلى الله عليه وسلم ومع ابي بكر وعمر فلم اسمعهم قرءوا بسم الله الرحمن الرحيم
ومن الناس من يرويه بالواو الاحوص بن جواب عن عمار بن رزين ○ وقد رواه
كادح ومحمد بن عبد الاعلى ايضا معه حدثنا حمزة بن داود الثقفي ثنا سليمان
بن الربيع ثنا كادح بن رحمه ثنا سعيد بن كدام عن عطية عن جابر قال قال رسول الله
صلى الله عليه وسلم رايت على باب الجنة مكتوبا لا اله الا الله محمد رسول الله
علي اخو رسول الله ○ حدثنا حمزة ثنا سليمان ثنا كادح بن رحمه ○
الزاد ذا الحسن بن ابي جعفر عن ابي الزبير عن جابر قال قال رسول الله صلى الله عليه وسلم
ابو بكر وزيري والقائم في امتي بعدي وعمر جبريل ينطق على لساني ○
وعثمان مني وعلي اخي وصاحب لوائي ○ حدثنا محمد بن علي بن حرب الخطاب المروزي
ثنا سليمان بن الربيع الكوفي ثنا كادح ابن اخي الزهري عن عمه
الزهري عن نافع عن ابن عمر قال قال رسول الله صلى الله عليه وسلم من حفظني
من امتي ورد علي حوضي ومن لم يحفظني فيهم لم يرني ولم ارمن يعيده ○ حدثنا
احمد بن يزيد الله الكوفي ثنا سليمان ابن الربيع النهدي ثنا كادح بن رحمه حدثنا
حسين بن حسين بن قيس عن عكرمة عن ابن عباس عن العباس ان النبي صلى الله عليه وسلم
قال يا ذل العرب حرطان حدثنا احمد بن عبد الواحد الناقد ثنا احمد بن يحيى
الحلواني قال عرفه الحسن بن حسين الانصاري ثنا كادح العرني عن عبد الله
بن لحيعة عن ابي حبيب عن مسلم بن جابر الصدفي عن عباده قال قال
رسول الله صلى الله عليه وسلم من امر بالمعروف ونهى عن المنكر فهو خليفة الله
في ارضه وخليفة كتابه وخليفة رسوله صلى الله عليه وسلم حدثنا محمد بن احمد
ابن حمدان ثنا حسين بن علي بن الاسود حدثني اسحق بن بشير ثنا كادح حدثنا
الحسن بن عرفة عن عكرمة عن ابن عباس رفعه قال لا تدعوا الناقوس في بيوتكم
حسين ثنا مون وكادح غير ما املت احاديث واحاديثه عامة مايرويه غير
محفوظة ولا يتابع عليه في اسانيده ولا في متونه ويشبه حديثه حديث

المسلمين فان حديثهم يتبع وما لا يتابع عليه احاد ○ من ابتدا اسمه لام
من اسمه ليث ليث ابن ابي سليم لوفي اموي ○
حدثني ابو محمد بن ايوب سمعت يحيى ابن معين يقول ليث بن ابي سليم سمع عطاء
ابن السائب وجميع ما يروي عن عطاء ابن السائب روى عنه في الاختلاط الا سفيان
حدثنا محمد بن علي ثنا عثمان بن سعيد قلت ليحيى ابن معين ما حال ليث بن ابي سليم قال
ضعيف اجرنا الساجي قال سمعت ابن المثنى يقول ما سمعت يحيى بن سعيد يحدث عن ليث
ابن ابي سليم ولا عن حجاج ابن ابي عثمان وسمعت عبد الرحمن يحدث عن سفيان عنهما
وقال النسائي ليث ابن ابي سليم ضعيف ○ حدثنا عبد الله بن محمد بن مسلم
ثنا ابن العلاء سمعت ابا بكر بن ابي شيبة يقول اخبرني ابي قال حدثت ليث بن ابي سليم فوجدته
شرسا وابى بين يديه دخان وورد وقيضه في نبيذ وعلى باب جاعة
من اهل الحديث فقال اخبر اهل الحديث بما رايت عندي سمعت عمر بن محمد القيسي
يقول سمعت شهر بن حوشب يحدث عن اسماء ابنة يزيد او محمد عن فضالة بن شريح
قال ليث هذا الحديث الذي حكى عن طاوس ومجاهد في جواز اعتراض الحائض
او كافا ○ حدثنا احمد بن عامر بن عبد الواحد ثنا احمد بن محمد بن عمر بن يونس
ثنا عبد الرزاق ثنا معمر قال قلت لايوب السختياني كيف لا تسمع من طاوس قال
جئت وهو يتغدى على ليث بن ابي سليم وعبد الكريم ابو امية ○ اخبرنا الساجي ثنا
عبد الجبار ثنا سفيان قال قال ايوب رايت طاوسا جالسا بين قتيلين عبد الكريم
وليث حدثنا ابن حماد حدثني عبد الله بن احمد سالت يحيى ابن معين عن ليث
ابن ابي سليم فقال ضعيف الا انه يكتب حديثه ○ حدثنا ابن حماد ثنا معوذ عن
يحيى وسفيان عن ليث ابن ابي سليم فقال ضعيف الا انه يكتب حديثه حدثنا
ابن حماد حدثني عبد الله بن احمد سمعت ابي يقول ليث بن ابي سليم مضطرب الحديث
ولكن يحدث عنه الناس ○ سمعت ابن حماد قال السعدي ليث بن ابي سليم ضعيف
حديثه ○ حدثنا الساجي قال وحدثني محمد بن خالد الجنيدي ثنا قبيصة بن ابي عقبة
قال قال شعبة لليث بن ابي سليم ابن جمع ابا عطاء وطاوسا ومجاهدا قال ليلة مرتين
ابول بالليل اذا كان عندي بلوف قال قبيصة فلم يزل شعبة معه حتى اصبح ○

وقف لله تعالى في مكتبة الحرم المكي

ويوميد ن اخبرنا الساجي حدثني احمد بن محمد نا علي ابن محمد بن ابي ليلى
نا عبد الرحمن ابن شريك يقول قال الليث قال لي شعبة اين جمعت الى عطاء وطاوس
ومجاهد فقلت في خير املك ح اخبرنا الساجي حدثني احمد بن محمد نا الحميدي نا
سفيان قال قال لي هرون بن مسلم اخو الحسن ابن مسلم اذا قدمت الكوفة فخرج
لي ليث ابن ابي سليم ان يرد علي كتاب اخي الحسن بن مسلم عن طاوس استعاره مني
فابى ان يرده ه وحدثنا الساجي قال وحدثني احمد بن محمد نا ابو الفتح نصر
ابن المغيرة نا سفيان قال قال لي ليث ابن ابي سليم اذا وقع الملك من حديث طاوس
[illegible] الي احضره نا الساجي حدثني احمد بن محمد حدثنا ابن الاصبهاني سمعت
ابا بكر بن عياش يقول كان ليث بن ابي سليم من اكثر الناس صلاة وصياما فاذا
وقع على شيء لم يرده ه حدثنا محمد بن احمد بن سعيد بن ذوب حدثنا
يوسف ابن الضحاك المخرمي نا ابو معمر المقعد نا عبد الوارث قال كان ليث ابن ابي سليم
من اوعية العلم حدثنا ابن ابي بكر نا عباس سمعت يحيى يقول وروى
ابن جريج عن ليث ابن ابي سليم ه حدثنا احمد بن حفص سمعت محمد بن الصباح
الجرجرائي يقول سمعت جريرا يقول كان ليث يقول انا مؤمن ان شاء الله ه
حدثنا علي ابن الحسين بن عبد الرحيم نا علي ابن الازهر بن عبد ربه سالت جريرا
[illegible] من المشايخ يستثني في ايمانه قال وليث بن ابي سليم قال نعم حدثنا
[illegible] نا احمد بن سعد بن ابي مريم نا نعيم بن حماد نا عيسى بن يونس عن الاعمش
[illegible] انه شيا به في كل شيء حتى الطلاق فقيل له اين سمعت من مجاهد
[illegible] ليث بن ابي سليم عن مجاهد ذهب كتابي ه حدثنا محمد ابن احمد
ابن هارون الدقاق نا الحسن بن عرفة نا عمار بن محمد عن ليث ابن ابي سليم قال كان
[illegible] يقال له زغاق فكان من شرب منه قبل ان يبعث النبي مات فلما بعث
النبي صلى الله عليه وسلم وجه اليه اسلمي فقد اسلم الناس فكان من بعد ذلك من شرب
منه حم ولا يموت ه حدثنا احمد بن محمد بن عبد الصمد بن الجعد نا محمد بن علي
بن الحسن بن شقيق سمعت ابي يقول انا ابو حمزة عن ليث عن ايوب السختياني عن انس
بن مالك عن النبي صلى الله عليه وسلم قال امرت ان [illegible] المساجد جما وهذا يعرف

من رواية ليث عن ايوب حدثنا عمر بن الحسن ابن نافع نا مصعب ابن سعيد ابو موسى
نا موسى بن اعين عن ليث عن مجاهد عن ابن عباس قال قال رسول الله صلى الله عليه وسلم من ولد
له ثلاثة اولاد لم يسم احدهم محمدا فقد جهل وهذا الحديث لا اعلم يرويه عن ليث غير موسى
ابن اعين حدثنا علي ابن ابراهيم بن الهيثم نا الحسن بن عرفة نا ابو حفص الابار عن
ليث عن عبد الله بن حسن عن امه عن فاطمة بنت رسول الله صلى الله عليه وسلم ان رسول الله
صلى الله عليه وسلم [illegible] اليهم ساكت واكرمكم للنساء ه حدثنا ابن ابي
وعمر بن يحيى الدقاق قالا نا عباس بن محمد نا اسحق بن منصور ويحيى ابن ابي بكير
جميعا عن الحسن بن صالح عن ليث وجابر عن ابي الزبير عن جابر ان النبي صلى الله عليه وسلم
قال من كان له امام فقراءته له قراءة ه حدثنا معوية بن العباس الحمصي حدثنا
محمد بن ابراهيم ابو امية نا اسحق بن منصور نا الحسن ابن صالح عن ليث وجابر عن ابي الزبير
عن جابر قال رسول الله صلى الله عليه وسلم من كان امام قوم فقراءته لهم قراءة وهذا
معروف بجابر الجعفي عن ابي الزبير جمع بينهما الحسن ابن صالح الا ان اسحق
ابن منصور السلولي ويحيى ابن ابي بكير رويا عن الحسن بن صالح عن ليث وجابر
جمع بينهما ه حدثنا محمد بن الحسين بن حفص نا ابو كريب نا قبيصة عن ليث عن عطاء
عن جابر وابي هريرة قالا جاء رجل الى رسول الله صلى الله عليه وسلم فقال اني افطرت
يوما من رمضان من غير مرض ولا سفر وقد وقعت باهلي قال اعتق رقبة
قال ما هي عندي قال فصم شهرين متتابعين او اطعم ستين مسكينا قال ما هو
عندي قال لكن هو عندنا ما نحن نعطيك قال ما بين لابتيها احد احوج اليه مني
ومن اهل بيتي قال هو لك ولاهل بيتك ه حدثنا الساجي نا بندار نا محمد
بن جعفر نا شعبة عن ليث قال سمعت طاوسا يحدث عن ابن عباس عن النبي صلى الله عليه وسلم
انه قال يسروا ولا تعسروا واذا غضب احدكم فليسكت وليث ابن ابي سليم
له من الحديث احاديث صالحة غير ما ذكرت وقد روى عنه شعبة والثوري
وغيرهما من ثقات الناس ومع الضعف الذي فيه يكتب حديثه ه

ليث بن سالم

حدثنا علي ابن احمد بن علي بن عمران الجرجاني نا [illegible] محمد بن خالد بن خداش

وقف لله تعالى على مكتبة الحرم المكي

شبكة الألوكة www.alukah.net

وقف لله تعالى إلى مكتبة الحرم المكي

ثنا عبد الله بن واقد عن ليث بن سالم عن هشام بن عروة عن أبيه عن عائشة قال
النبي صلى الله عليه وسلم من وجد من هذا الوسواس شيئا فليقل آمنا بالله وهذا
لا أعلم رواه عن ليث بن سالم غير عبيد بن واقد وليث بن سالم ليس بالمعروف
إلا أني رأيت حديثا بإسناد هشام بن عروة هذا الإسناد أنكرته فلذلك
ذكرته.

ليث أبو أنس ابن دعيم الليثي

وكان يرى رأي السفر حين سمع ابن سيرين قوله في الرؤيا سمعت ابن حماد
يذكره عن البخاري وهذا الذي ذكره إنما هو مقطوع عن ابن سيرين ولا يعرف
بغيره.

لوذان ابن سليمان

حدث عنه بقية وهو مجهول وما رواه مناكير لا يتابع عليه حدثنا علي بن عيسى
بن محمد الجيلاني حمصي ثنا سعيد بن عمرو السكوني وعطية بن بقية قالا ثنا بقية عن
لوذان بن سليم عن هشام ابن عروة عن نافع أنه أخبرهم أن رافع بن خديج أخبر
عبد الله أن رسول الله صلى الله عليه وسلم نهى عن كرا المزارع. حدثنا
حمد بن عيسى ثنا سعيد بن عمرو وعطية بن بقية قالا ثنا أبي ثنا لوذان عن هشام
بن عروة عن نافع عن ابن عمر أخبر أن رسول الله صلى الله عليه وسلم قال من أسلف
سلفا فلا يشترط على صاحبه غير قضائه حدثنا علي ابن عيسى ثنا سعيد بن عمرو
وعطية بن بقية قالا ثنا بقية ثنا لوذان بن سليم حدثني هشام بن عروة عن نافع
عن ابن عمر أن رسول الله صلى الله عليه وسلم نهى عن المزابنة والمزابنة أن
يباع ثمر حائط نخل في رؤوسها بتمر كيلا أو شيء من الزروع في سنبله أن يباع
كيلا حنطة بحنطة وأن يباع من كرم بزبيب كيلا أو شعير بشعير أو شيئا
من الزروع أو الثمار وهو في سنبله كيلا بطعام وهذه الثلاثة الأحاديث
عن هشام بن عروة عن نافع لا يرويها عن هشام غير لوذان هذا وهو
مجهول وعنه لوذان بقية ولا أعلم للوذان غير هذه الأحاديث وهشام
بن عروة عن نافع عزيز جدا وهذه الثلاثة الأحاديث يرويها لوذان
بن سليمان.

أسامي شتى من ابتداء أساميهم لام

لوط ابن يحيى أبو مخنف كوفي

حدثنا

حدثنا محمد بن أحمد بن حماد ثنا عباس عن يحيى قال أبو مخنف ليس بشيء وهذا
الذي قاله ابن معين يوافقه عليه الأئمة فإن لوط بن يحيى معروف بكنيته وباسمه
حدث بأخبار من تقدم من السلف الصالحين ولا يبعد منه أن يتناولهم وهو شيعي
محترق صاحب أخبارهم وإنما وصفته لأستغني عن ذكر حديثه فإني لا أعلم
له من الأحاديث المسندة ما أذكره وإنما له من الأخبار المكروه الذي
لا أستحب ذكره.

من ابتداء اسمه ميم

محمد بن محمد بن عبد الله العرزمي
أبو عبد الرحمن الكوفي الفزاري

حدثنا أحمد بن محمد بن سعيد ثنا محمد بن عبد الله بن أبي سليمان العرزمي
الكوفي مولى بني فزارة حدثنا الجنيدي عن البخاري قال محمد بن عبد الله
أبو عبد الرحمن وهو العرزمي الفزاري كوفي كناه قبيصة تركه ابن المبارك
ويحيى. روى شريك عن محمد بن سليم العرزمي عن عمرو بن شعيب عن الحسن
بن سعد قال وحدثنا ابن شريك مرة عن أبيه عن محمد بن أبي سليم حدثنا
أحمد بن حفص السعدي ثنا يوسف ابن زكريا سمعت علي ابن قادم يقول سمعت
سفيان يسأل محمد بن عبيد الله العرزمي قال يا أبا عبد الرحمن وقال عمرو
بن علي محمد بن عبيد الله العرزمي روى عنه شعبة وسفيان متروك الحديث
قال عمرو وسمعت أبا قتيبة يقول ثنا محمد بن عبيد الله بن الحكم بن أبي مجاز
عن ابن عباس أن النبي صلى الله عليه وسلم كان يمسح العرق عن جبينه بأصبعه وهو
يصلي قال وسمعت ابن فضيل يحدث عنه عن قتادة عن سعيد بن المسيب عن زيد
بن ثابت في الرجل يموت وعليه دين إلى أجل قال هو حال أخبرنا الساجي
ثنا عبد الصمد ثنا شعبة ثنا محمد العرزمي عن عمرو بن شعيب عن سعيد بن المسيب
أن أبا بكر وعمر وعثمان كانوا لا يجيزون الصدقة حتى تقبض. كتب إلي محمد
بن أيوب سمعت جرير بن عبد الحميد يقول كنت أختلف إلى ابن أبي سليم وكان
أبو الأحوص يختلف إلى محمد بن عبيد الله العرزمي وكنت أقول تعال إلى ابن أبي سليم
فذهب صاحبه وذهب صاحبي. حدثنا أحمد بن علي بن بحر ثنا عبد الله بن أحمد
الدورقي ثنا يحيى بن معين قال العرزمي لا يكتب حديثه. حدثنا ابن حماد ثنا معوية

وقف لله تعالى على مكتبة الحرم المكي

عزى قال محمد بن عبيد الله العرزمي ضعيف الحديث ن حدثنا ابن حماد نا عباس
ديان قال محمد بن عبيد الله العرزمي ليس بشيء لا يكتب حديثه حدثنا ابن حماد الحسن
البرقي نا عمرو بن علي قال وكان يحيى وعبد الرحمن لا يحدثان عن محمد بن عبيد الله
العرزمي وكان سفيان يحدث عنه وشعبة ن حدثنا احمد بن علي المدائني نا الليث
ابن عبدة سمعت يحيى ابن معين يقول محمد بن عبيد الله العرزمي لا يكتب حديثه ن
سمعت ابن حماد يقول قال البخاري محمد بن عبيد الله العرزمي ابو عبد الرحمن الكوفي
الفزاري عن عطاء وعمرو بن شعيب تركه ابن المبارك ويحيى وقال النسائي
محمد بن عبيد الله العرزمي متروك الحديث ن حدثنا احمد بن حماد بن سعيد ابنا
ابي نا الحسين ابن عمر نا محمد بن سلمة عن الفزاري عن محمد بن المنكدر عن جابر كان
النبي صلى الله عليه وسلم يعجبه ان يفطر قبل ان يصلي وكان يفطر في زمن الرطب
على رطبات وعلى التمر اذا لم يكن رطبا ويعدلهن وترا ثلاثا او خمسا او سبعا
حدثنا عبدان نا ابو يوسف محمد بن الحجاج الرقي نا محمد بن سلمة عن الفزاري
عن ابي الزبير عن جابر ان رسول الله صلى الله عليه وسلم كان يتوضأ بالمد
ويغتسل بالصاع ن ومحمد بن سلمة الحراني في عامة ما يروي عن محمد بن عبيد الله
العرزمي يقول عن الفزاري فيكني عنه ولا يسميه لضعفه واحيانا يسميه
وينسبه حدثنا احمد بن خالد بن عبد الملك ابن مسرح الحراني نا عمي الوليد بن عبد الملك
نا محمد بن سلمة عن محمد بن عبيد الله عن سليمان التيمي عن انس ابن مالك قال كان اول
من ضرب في الخندق رسول الله صلى الله عليه وسلم فاخذ المعول بيده وقال
بسم الله وبه بدينا ولو عبدنا غيره شقينا يا حبذا ربا وحب دينا ثم ضرب
حدثنا احمد بن خالد بن عبد الملك نا عمي نا محمد بن سلمة عن محمد بن عبيد الله
عن محمد بن المنكدر عن جابر قال رسول الله صلى الله عليه وسلم تسحروا
فان في السحور بركة وخير سحوركم التمر ن حدثنا احمد بن خالد نا عمي
نا محمد بن سلمة عن محمد بن عبيد الله عن عمرو بن شعيب عن ابيه عن جده قال قال
رسول الله صلى الله عليه وسلم ليس في الخضرة والابقلة زكاة ن وهذه الاحاديث
بهذه الاسانيد التي رواها محمد بن سلمة عن العرزمي وهي غير محفوظة

بهذه الاسانيد ن حدثنا خالد بن النضر القرشي والساجي قالا نا محمد بن موسى
الحرشي نا النضر بن اسماعيل البجلي نا محمد بن عبيد الله العرزمي عن ابيه عن ابي هريرة
قال رسول الله صلى الله عليه وسلم لا نكاح الا بولي وشاهدي عدل فان كان على غير ذلك
فباطل مردود قال الشيخ وقد اختلف في هذا على العرزمي على ثلاثة الوان
فاللون الاول ما ذكرته والثاني حدثناه ابن ناجية نا ابو معمر القطيعي نا النضر
ابن اسماعيل عن محمد بن عبيد الله العرزمي عن عمرو بن شعيب عن ابيه عن جده عن
النبي صلى الله عليه وسلم قال لا نكاح الا بولي ن واللون الثالث حدثناه عبدان
وعمران بن موسى قالا نا قطن بن نسير نا عمرو بن النعمان عن محمد بن عبيد الله العرزمي
عن ابي الزبير عن جابر ان النبي صلى الله عليه وسلم قال لا نكاح الا بولي وشاهدي
عدل قال الشيخ وهذه الثلاثة الالوان في هذا الحديث عن العرزمي والاختلاف
فيه عليه كلها غير محفوظة ن حدثنا ابو يعلى نا عبد الرحمن ابن صالح نا ابن فضيل
عن محمد بن عبيد الله عن عطاء عن ابي هريرة قال كان رسول الله صلى الله عليه وسلم
يفطر على الرطب ويتسحر به ويجعله اخر سحوره قال الشيخ وهذا الحديث بهذا الاسناد
في الفطر على الرطب غير محفوظ اخبرنا الحسن بن سفيان نا محمد بن يحيى المروزي
نا عبد الله بن عثمان نا ابو حمزة عن محمد بن عبيد الله عن عطاء عن ابن عباس قال
رسول الله صلى الله عليه وسلم الشريك شفيع والشفعة في كل شيء قال الشيخ
وهذا لا اعلم رواه عن محمد بن عبيد الله غير ابي حمزة وقوله والشفعة في كل شيء
منكر ن حدثنا محمد بن يحيى بن الحسن بن ميمون المؤدب نا يحيى ابن السري
الضرير نا علي بن يزيد الصدائي عن محمد بن عبيد الله عن ابي الزبير عن جابر
قال النبي صلى الله عليه وسلم من عزى مصابا فله مثل اجره قال الشيخ وهذا
المتن بهذا الاسناد غريب لا اعلم رواه عن محمد بن عبيد الله غير علي بن يزيد
اخبرنا القاسم بن عبد الله بن مهدي نا يعقوب بن كاسب نا حاتم ابن اسماعيل
عن محمد بن عبيد الله عن ابي الزبير عن جابر قال كان للنبي صلى الله عليه وسلم عمامة
سوداء يلبسها في العيدين ويرخيها خلفه قال الشيخ وهذا المتن لا يعرف بهذا الاسناد
لا اعلم يرويه عن ابي الزبير غير العرزمي وغير حاتم ن حدثنا عبدان

وقف لله تعالى في مكتبة الحرم المكي

شبكة الألوكة
www.alukah.net

وقف لله تعالى في مكتبة الحرم المكي

ـ الحسين الكوفي نا عمرو بن النضر القزاز نا عصمة بن عبد الله الاسدي نا محمد
بن عبيد الله العرزمي عن ابي الزبير عن جابر قال اهدى النجاشي لرسول الله
صلى الله عليه وسلم قارورة من غالية وكان اول من عمل له الغالية واسلم
ومات وصلى عليه رسول الله صلى الله عليه وسلم بالمدينة وكبر اربعا قال
الشيخ وهذا الحديث غريب ولا اعلم رواه عن العرزمي عن ابي الزبير غير عصمة
حدثنا ابو يعلى نا عقبة بن مكرم نا يونس ابن بكير عن محمد بن عبيد الله
العرزمي عن عطاء عن انس ان النبي صلى الله عليه وسلم صلى على ابنه ابراهيم عليه السلام
وكبر اربعا قال الشيخ وهذا الحديث بهذا الاسناد غريب في التكبير اربعا وعطاء
بن ابي رباح عن انس تفرد به ... حدثنا اسحق ابن ابراهيم الغزي
... محمد بن ابي السري نا شعيب ابن اسحق نا محمد العرزمي عن عطاء
عن جابر قال امرنا رسول الله صلى الله عليه وسلم ان نغسل ارجلنا اذا توضانا
حدثنا احمد بن يحيى بن زهير نا علي بن حرب الجنديسابوري نا اشعث
بن ... عن محمد العرزمي عن عبد الله بن ابي مليكة عن المسور بن مخرمة
... رايت عمر اتى الحجر فوضع يده على جنبيه ثم قبل ما بينهما ثم قال اما والله
اني لا اعلم انك حجر لا تضر ولا تنفع ولولا اني رايت رسول الله صلى الله عليه وسلم
... ما قبلتك قال الشيخ وهذا له طرق عن عمر ومن هذا الطريق غريب المسور
بن مخرمة عن عمر غريب لا يروى الا من هذا الوجه حدثنا الهيثم بن خلف
... نا محمد بن بكار نا ابو عبيدة المؤدب محمد بن مسلم العرزمي نا محمد
بن عبيد الله عن عمرو بن شعيب عن ابيه عن جده قال رسول الله صلى الله عليه وسلم
من جر ثيابه ... لم ينظر الله اليه يوم القيامة قال الشيخ وهذا
الحديث لا اعرفه الا من هذا الوجه اخبرنا ابو يعلى نا عقبة بن مكرم
... نا يونس ابن بكير نا محمد بن عبيد الله عن عطية عن ابي سعيد ان
رسول الله صلى الله عليه وسلم قال الصائم من صيام يوم الفطر والاضحى
حدثنا عمران ابن موسى بن مجاشع نا يعقوب بن كاسب نا حاتم ابن اسمعيل
عن محمد بن عبيد الله عن عمرو بن شعيب عن ابيه عن جده قال كبر رسول الله

صلى الله عليه وسلم على جنازة اربعا قال واتى رسول الله صلى الله عليه وسلم بيهودي
ويهودية فرجمها وان النبي صلى الله عليه وسلم ... ولعمرو بن العاص رحمه الله رواية من مرط
اسود من صوف قال الشيخ ولحاتم ابن اسمعيل عن محمد بن عبيد الله احاديث
منها ما ذكرت ومنها ما لم اذكر وكلها غير محفوظة حدثنا جعفر بن احمد بن بيان
نا سعيد بن عفير حدثني محمد بن مسروق عن العرزمي عن عمرو بن مسروق
عن ابيه عن جده قال نهى رسول الله صلى الله عليه وسلم عن قتل الذباب قال
ابن عفير يعني النحل قال الشيخ لا اعلم رواه بهذا الاسناد حدثنا محمد
بن هرون البرقي نا يونس بن عبد الاعلى نا ابن وهب اخبرني الحرث بن نبهان
عن محمد بن عبيد الله عن عمرو بن شعيب عن ابيه عن عبد الله بن عمرو بن العاص
عن رسول الله صلى الله عليه وسلم قال في اللسان الدية اذا امتنع الكلام
وفي الذكر الدية اذا قطعت الحشفة وفي الشفتين الدية قال الشيخ
وهذا غريب المتن لا يروى الا من هذا الطريق حدثنا عبد الله بن محمد
ابن المنهال نا ابراهيم بن منقذ نا ايوب ابن سويد نا العرزمي نا عطية
العوفي عن ابي سعيد الخدري قال جاء رجل الى النبي صلى الله عليه وسلم
فقال يا رسول الله اني اكلت وشربت وانا صائم ناسيا في شهر رمضان
فقال رسول الله صلى الله عليه وسلم صم تمام اطعمكه الله عز وجل وسقاك
1 قال الشيخ وهذا المتن بهذا الاسناد غريب ما اعلم رواه عن عطية غير
العرزمي وعن العرزمي ايوب حدثنا محمد بن احمد بن الربيع التيمي
مصر نا يحيى بن عبد الله بن بكير نا عبد الله بن وهب اخبرني الحرث بن
نبهان عن محمد بن عبيد الله عن مصعب بن سعد عن ابيه انه وجد يوم بدر
سيفا فكان قد ضرب بسيفه حتى انقطع فوجد سيفا فكان من غزا الى
النبي صلى الله عليه وسلم فاخبره فقال اذهب به كالغنم حيث وجدته فلما
انزل الله عز وجل يسالونك عن الانفال قل الانفال لله والرسول فقال
له رسول الله صلى الله عليه وسلم اذهب فخذه فهو لك حدثنا عبد الله
بن ابان بن شداد نا احمد بن المنصور بن عبد الله نا ... بن الجراح عن العرزمي

وقف لله تعالى في مكتبة الحرم المكي

عن نافع عن ابن عمر كان رسول الله صلى الله عليه وسلم يتختم في خنصره الايمن فاذا
دخل الخلاء جعله في [illegible] لم يتابعه [illegible] قال الشيخ وهذا المتن غريب بهذا الاسناد
حدثنا المنتصر بن محمد بن المنتصر [illegible] تميم بن المنتصر [illegible] ما حدثنا تميم بن المنتصر
وحدثنا ابن ناجيه ثنا مالك بن سعد ابو غسان قالا ثنا اسحق الازرق عن محمد
بن عبيد الله عن الاعمش عن ابي حازم عن ابي هريرة ان النبي صلى الله عليه وسلم
قال من تطهر في بيته ثم خرج الى البيت فلم يرفث ولم يفسق رجع من ذنوبه
كيوم ولدته امه قال الشيخ وهذا رواه عن ابي حازم منصور وسيار
[illegible] ومن حديث الاعمش عن ابي حازم غريب لا اعلم يرويه عن الاعمش غير
[illegible] وعنه اسحق الازرق قال الشيخ ولمحمد بن عبيد الله غير ما ذكرت
من الحديث وله نسخة يرويها عنه ابنه وابن اخيه وعامة رواياته غير محفوظة

محمد بن اسحق بن يسار مدني

[illegible] صاحب مغازي رسول الله صلى الله عليه وسلم مولى قيس بن مخرمة
[illegible] بن ابي بكر ثنا عباس عن يحيى قال محمد بن اسحق مولى قيس بن مخرمة
[illegible] ثنا البخاري قال [illegible] محمد بن اسحق ابو بكر بن يسار مولى قيس
بن مخرمة القرشي المدني مات سنة احدى وخمسين ومائة قال الشيخ قرأت
[illegible] على باب الحجرة التي فيها قبره [illegible] الخيزران مكتوب
[illegible] هذا قبر محمد بن اسحق ابن يسار صاحب مغازي رسول الله صلى الله عليه وسلم
حدثنا محمد بن موسى الحلواني ثنا ابو حاتم السجستاني ثنا الاصمعي عن معتمر
[illegible] لا تروِ عن ابن اسحق فانه كذاب حدثنا موسى بن العباس
ثنا احمد بن [illegible] قال سمعت يحيى بن غيلان يقول سمعت يحيى بن سعيد
[illegible] يقول ما تركت حديث محمد بن اسحق الا لله حدثنا ابو شيبة
[illegible] ابن ابراهيم [illegible] ابن ابراهيم الدورقي ثنا ابو داود الطيالسي
[illegible] سمعت حماد بن سلمة يقول لولا الاضطرار ما رويت عن ابن اسحق شيئا
حدثنا [illegible] بن سعيد الرازي ثنا عبد المؤمن بن علي الزعفراني سمعت مالك بن انس
[illegible] محمد بن اسحق فقال دجال من الدجاجلة حدثنا ابن حماد

حدثني ابو عون محمد بن عمرو بن عون الواسطي ثنا محمد بن يحيى بن سعيد حدثنا عفان
عن وهيب قال سمعت مالك بن انس يقول هو كذاب قال الشيخ وحدثنا علي
الرازي وقد سئل عن حديث لمحمد بن اسحق [illegible] فلما ذكروا عليه قال
محمد بن اسحق فذكر [illegible] شعبة فقال [illegible] حدثنا محمد بن جعفر بن يزيد
ابن عمرو بن حماد ثنا ابو قلابة عبد الملك بن محمد حدثني سليمان بن داود قال قال
لي يحيى بن سعيد القطان اشهد ان محمد بن اسحق كذاب قال قلت وما يدريك قال
قال لي وهيب بن خالد انه كذاب قال قلت لوهيب وما يدريك قال قال لي مالك
بن انس اشهد انه كذاب قلت لمالك وما يدريك قال قال لي هشام بن عروة اشهد
انه كذاب قلت لهشام وما يدريك قال حدث عن امرأتي فاطمة بنت المنذر
وادخلت علي وهي بنت تسع وما رآها رجل حتى لقيت الله حدثنا ابن حماد
حدثني صالح بن احمد ثنا علي قال سمعت يحيى قال قلت لهشام بن عروة ان ابن اسحق
يحدث عن فاطمة بنت المنذر فقال اهو كان يصل اليها حدثنا ابن حماد
حدثني ابو عون محمد بن عمرو بن عون حدثني محمد بن يحيى بن سعيد قال قال ابو سعيد
يعني اباه سمعت مالك بن انس يقول يا اهل العراق لا تحملوا عن محمد بن اسحق
احد حدثنا ابن حماد حدثني صالح ثنا علي سمعت يحيى يقول وحمل محمد بن اسحق
عن الاعمش وكنا فيه قال يحيى ونحن قعود ثم خرج علينا الاعمش وتركه
في البيت فلما ذهب قال الاعمش قلت له [illegible] قال لي ابو وائل قال وقال
[illegible] من حديث حتى اتى به المدينة قال قلت له صاحب حديث طعام حدثنا
حدثنا ابن حماد حدثني صالح ثنا علي سمعت سفيان وسئل عن محمد بن اسحق فقيل
له لم يرو اهل المدينة عنه فقال سفيان جالست ابن اسحق منذ بضع وسبعين
سنة فما يتهمه احد من اهل المدينة ولا يقول فيه شيئا الا انهم اتهموه بالقدر
قلت لسفيان كان ابن اسحق جالس فاطمة بنت المنذر فقال سفيان اخبرني
ابن اسحق انها حدثته وانه دخل عليها حدثنا ابن حماد ثنا عباس سمعت يحيى يقول
محمد بن اسحق ثقة ولكن ليس بحجة وفي موضع آخر سمعت يحيى يقول لا تشتهي شيئا
من حديث ابن اسحق قال ابن اسحق ليس هو بالقوي في الحديث حدثنا ابن حماد

وقف لله تعالى بمكتبة الحرم المكي

حدثنا ... سمعت يحيى يقول قال انسان للاعمش ان ابن اسحق حدثنا
عن ابن الاسود عن ابيه وكذا فقال كذب ابن اسحق وكذب ابن الاسود حدثنا
... كذا وكذا سمعت ابن حماد يقول قال السعدي كان محمد بن اسحق
... بنوع من البدعة وكان مالك يقول هو دجال من الدجاجلة كتب
... محمد بن ايوب نا محمد بن المنهال سمعت يزيد بن زريع يقول كان محمد بن اسحق
... وكان اذا حدثنا عن ... معمر اخبرنا علي بن سعيد نا احمد
بن ... الدورقي سمعت ابا داود يقول حدثني بعض اصحابنا قال سمعت
... يقول حدثني الثقة فقيل له من فقال يعقوب اليهودي كتب الي
... ابو ... نا ابن حميد قال قدم الري مع المهدي محمد بن اسحق وقال النسائي
محمد بن اسحق ليس بالقوي اخبرنا محمد بن خلف المرزباني سمعت العباس بن محمد
... سمعت يحيى بن معين يقول ليث بن سعد اثبت في يزيد بن ابي حبيب
من محمد بن اسحق ذكر ابن ابي بكر عن عباس سمعت يحيى يقول محمد بن عمرو احب الي
من محمد بن اسحق حدثنا عبد الله بن ابي سفيان وابن ابي بكر قالا نا عباس سمعت
... يقول لم يسمع من عبد الله بن دينار عن انس الا الحديث الذي يحدث به
محمد بن اسحق يعني حديث الرويبضة حدثناه احمد بن علي ابن المثنى نا ابو كريب
... ابن المغيرة ابن اسحق عن عبد الله بن دينار عن انس قيل يا رسول الله
ما الرويبضة قال الفاسق يتكلم في امر العامة وسمعت يعقوب
بن ابراهيم بن يزيد يقول سمعت ابا زرعة الدمشقي يقول سالت يحيى بن معين
عن محمد بن اسحق هو حجة فقال هو صدوق ولكن الحجة عبيد الله بن عمر والاوزاعي
و... بن عبد العزيز اخبرنا احمد بن علي بن محمد نا عبد الله بن احمد الدورقي
... يحيى بن معين محمد بن عمرو روى عنه يحيى القطان وقال هو احب الي من محمد
بن اسحق اخبرنا محمد بن خلف نا ابو سعيد المدني حدثني ابراهيم بن يحيى بن هانئ
عن ابيه قال كان محمد بن اسحق قد ضاق واشتدت حاله وكتبت اليه ان يحمل الراق
فما اراد الخروج قال له داود بن خالد اني لاحب ان السفرة عند اخيه
... عبد الله قال والله ما اخلاقنا نخيسه ولربما قصر الدهر باع الكريم

حدثنا

حدثنا احمد بن علي المدائني نا الليث بن عبدة وسمعت يحيى بن معين يقول الليث
ادم عندي من محمد بن اسحق حدثنا عبد الملك بن ... نا ابو الاحوص حدثني
ابو جعفر النفيلي حدثني عبد الله بن فايد ابو عمير قال كنا جلوسا الى ابن اسحق
فاذا النعس ... العلم ذهب بالبصرة كله ... حدثنا محمد بن يحيى ابن ادم
ويحيى بن زكريا بن حيويه قالا نا محمد بن عبد الله بن عبد الحكم قال سمعت الشافعي
رحمه الله يقول قال الزهري لا يزال بهذه الحرة علم ما دام بها ذاك الاحول
يريد محمد بن اسحق اخبرنا عمر بن سنان نا محمد بن معدان نا ابن اعين قال سمعت
سفيان يقول كنا عند الزهري ... ابن اسحق فقال الزهري لا يزال بها علم ما بقي
اخبرنا احمد بن الحسن بن شبه الليباوي نا محمد بن قدامة سمعت ابن عيينة يقول رايت
ابن اسحق قبل ان ارى الزهري ورايته جاء الى الزهري فقال له الزهري كيف انت
يا محمد مالي لم ارك قال كيف اصل اليك مع بوابك هذا قال سفيان فدعا الزهري
بوابه فقال اذا جاء هذا فلا تحجبه عني لا يزال بالمدينة علم ما كان هذا
حدثنا محمد بن جعفر بن يزيد نا ابو قلابة حدثني محمد بن ابي نعيم المدني عن ابن عيينة
كنت عند الزهري فجاء محمد بن اسحق فقال له الزهري مالي لا اراك واستبطاه
فقال ان اذن لك ... حدثنا محمد بن جعفر نا ابو قلابة حدثني محمد بن
ابي ابراهيم عن ابن عيينة سمعت ابن شهاب يقول ما بقي احد اعلم بمغازيه من هذا
مولى بن مخرمة يعني محمد بن اسحق حدثنا محمد بن يحيى بن ادم نا محمد بن الوليد
نا اسحق ابن راهويه نا يحيى ابن ادم عن ابن ادريس قال كنت عند مالك
ابن انس فقيل له ان محمد بن اسحق يقول اعرضوا علي علم مالك فاني انا بيطاره
فقال انظروا الى دجال من الدجاجلة يقول اعرضوا علي علم حدثنا
ابن ابي بكر نا عباس سمعت يحيى يقول قد سمع محمد بن اسحق من ابان بن عثمان
وسمع من عطاء وسمع من ابي سلمة بن عبد الرحمن وسمع ايضا من القاسم بن محمد
ومن مكحول بن عبد الرحمن ابن الاسود حدثنا ابن العراد نا يعقوب بن شيبة
سالت يحيى ابن معين قلت كيف محمد بن اسحق عندك قال ليس هو عندي بذاك
ولم يثبته وضعفه ولم يضعفه جدا فقلت له ففي نفسك من صدقه شي قال

وقف لله تعالى بمكتبة الحرم المكي

لا كان صدوقا ثنا حدثنا ابن العراد نا يعقوب قال سمعت ابي يقول محمد
بن اسحق حدثني شعبة عن سعد بن ابراهيم قال لي ولا اعلم احدا ادرك ابن اسحق
وروى عنه شعبة وسفيان بن سعيد وسفيان بن عيينة وحماد بن سلمة وحماد بن زيد
ويزيد بن زريع واسمعيل ثنا حدثنا ابن العراد نا يعقوب سمعت محمد بن عبد الله
بن نمير وذكر ابن اسحق فقال اذا حدث عمن سمع منه من المعروفين فهو
حسن الحديث صدوق وانما اتي انه يحدث عن المجهولين باحاديث باطلة حدثنا
ابن العراد نا يعقوب سمعت بن داود الزبيري حدثني واسمه عبد العزيز
بن ... اوردي قال كنا في مجلس محمد بن اسحق فنعس فاغفا اغفاءة فقال اني رايت
في المنام الساعة ان انسانا دخل في المسجد ومعه حبل فوضعه في عنق حمار
فاخرجه فما لبثنا ان دخل رجل المسجد معه حبل حتى وضعه في عنق ابن اسحق
فاخرجه فذهب به الى السلطان فجلد قال ابن الزبيري من اجل القدر
حدثنا ابن العراد نا يعقوب حدثني سليمن الكوفي حدثني سليمن بن زياد
حدثني حماد بن ... انه راى محمد بن اسحق مجلودا في القدر جلده ابراهيم
بن هشام خال هشام ابن عبد الملك حدثنا الحسن بن سفيان قال نا حجاج بن الشاعر
... ابن زياد قال سمعت يزيد بن زريع يقول كان ابن اسحق قدريا
... رجلا عاقلا ثنا حدثنا ابن ابي عصمة نا ابو طالب سمعت احمد بن حنبل
... مجاهد بن جبر المعروف ومحمد بن اسحق يقول بن جبير ويكنى ابا الحجاج
... سمع من مجاهد قال لا وسئل احمد عن محمد بن اسحق فقال ما ادري ما اقول
... وسئل هشام فقال هو يحدث عن امراتي اكان يدخل على امراتي ثنا
... لم يكن ان يسمع منها تخرج الى المسجد او خارجه فسمع والله اعلم
حدثنا علان قال نا ابن ابي مريم سمعت يحيى بن معين يقول الليث ارفع عندي
من محمد بن اسحق حدثنا محمد بن علي قال نا عثمن بن سعيد قال قلت ليحيى بن معين
فمحمد بن اسحق قال ليس به باس وهو ضعيف الحديث عن الزهري ثنا حدثنا
... قال نا العباس سمعت يحيى يقول محمد بن عبد الله بن اخي الزهري احب
الي من محمد بن اسحق في الزهري ثنا وسمعت يحيى يقول لم يسمع محمد بن اسحق من طلحة

بن نافع ثنا

وقف لله تعالى لمكتبة الحرم المكي

بن نافع شيئا حدثنا احمد بن ... بن عمرو نا عثمن بن سعيد سمعت الحلواني
يقول سمعت يزيد بن هرون يقول سمعت شعبة يقول لو كان لي سلطان لامرت
ابن اسحق على المحدثين ثنا حدثنا ابن صاعد نا ... بن زياد الاسفاطي نا يحيى بن بشر
العبدي سمعت شعبة يقول محمد بن اسحق امير المؤمنين في الحديث ثنا حدثنا
محمد بن علي بن ... ومحمد بن جعفر بن يزيد قالا نا عبد الله بن احمد بن الدورقي
قال حدثنا ابراهيم بن مهدي ثنا سمعت اسمعيل ابن علية يقول قال شعبة اما
جابر ومحمد بن اسحق صدوقان ثنا حدثنا احمد بن عبد الجبار الصوفي نا محمد بن عقبة
بن مكرم نا غندر عن شعبة عن محمد بن اسحق عن الزهري عن سعيد بن المسيب
عن ابي هريرة ان النبي صلى الله عليه وسلم صلى على النجاشي فكبر اربعا ثنا حدثنا ابن صاعد
ومحمد بن علي بن الخمير قالا نا محمد بن يزيد الاسفاطي نا يحيى بن كثير نا ... العبدي
نا شعبة عن محمد بن اسحق عن الاعرج عن ابي هريرة عن النبي صلى الله عليه وسلم قال
التسبيح للرجال والتصفيق للنساء ثنا قال الشيخ ... ابن صاعد وهذا غريب من حديث
شعبة ثنا حدثنا الهيثم الدوري نا ابو قرصافة ... بن هشام عن سفين عن محمد
بن اسحق عن نافع عن ابن عمر ان رسول الله صلى الله عليه وسلم رجم يهوديا ويهودية
حدثنا الحسين ابن ابي معشر قال نا سليمن بن سيف ابو داود نا سعيد بن
بزيع قال قال لنا ابن اسحق حدثني شعبة بن الحجاج عن عبد الله بن دينار عن ابن عمر
بايعت رسول الله صلى الله عليه وسلم على السمع والطاعة على الاسلام فلقنني رسول الله
فيما استطعت ثنا حدثنا ابو عروبة نا محمد بن يحيى الازدي نا يعقوب ابن ابراهيم
قال نا ابي نا محمد بن اسحق عن شعبة عن عبد الله بن دينار عن ابن عمر نهى رسول الله
صلى الله عليه وسلم عن بيع الولاء وعن هبته ثنا حدثنا القاسم بن زكريا واحمد بن ...
قالا نا عبيد الله بن سعد نا عمي نا ابي عن محمد بن اسحق حدثني شعبة عن عبد العزيز بن القاسم
عن ابيه عن عائشة قالت كنت اغتسل انا ورسول الله من اناء واحد ثنا هذا اخر الجزء
السادس ولا ... بكماله ... والحمد لله رب العالمين وصلى الله على سيدنا محمد وآله

بسم الله الرحمن الرحيم وصلى الله على سيدنا محمد واله وصحبه وسلم تسليما

بقية ذكر حديث محمد بن اسحق بن يسار

حدثنا الشيخ الفقيه الامام الحافظ صدر الحفاظ محدث الشام ثقة الدين ابو القاسم
علي بن الحسن بن هبة الله بن عبد الله بن الحسين الشافعي قراءة مني عليه بجامع دمشق
قال انا الشيخ ابو القاسم اسماعيل بن احمد بن عمر بن ابي الاشعث السمرقندي قراءة مني عليه
بجرجان قال انا ابو القاسم اسماعيل بن مسعدة الاسماعيلي قال انا ابو عمرو
عبد الرحمن بن محمد الفارسي قال اخبرنا ابو احمد عبد الله بن عدي قال نا احمد بن
نصير الصوفي نا احمد بن الحسن ابن خراش نا يعقوب ابن ابراهيم بن سعد
قال نا ابي عن ابن اسحق حدثني شعبة عن سعد بن ابراهيم عن طلحة بن عبد الله
بن عثمان بن معمر عن عائشة قالت اهوى الي رسول الله صلى الله عليه وسلم
ليقبلني فقلت اني صائمة فقال وانا صائم ثم قبلني حدثنا ابن صاعد نا عبيد الله بن سعد
الزهري نا عمي يعقوب نا ابي عن ابن اسحق قال كان رسول الله صلى الله عليه وسلم
حدثني شعبة بن الحجاج عن سماك بن حرب عن عبد الله بن ابي اوفى وقد صحب
رسول الله صلى الله عليه وسلم وراه قال كان الرجل اذا اتاه بصدقته وقبضها منهم
دعا لهم فجاءهم ابي بصدقته فلما قبضها منه قال اللهم صل على ال ابي اوفى
قال ... لنا نعرف منه حيران قال الشيخ قال لنا ابن صاعد قال
... عن سماك بن حرب وانما الحديث حديث عمرو بن مرة حدثنا القاسم
بن زكريا نا اسماعيل بن عبيد ابن ابي كريمة حدثني سعيد بن بزيع نا محمد بن اسحق
حدثني ... عن عبد الملك بن عمير عن عطية القرظي قال كان رسول الله صلى الله عليه وسلم
امر ان يقتل من انبت من بني قريظة وكنت غلاما فوجدوني لم انبت فخلوا سبيلي
ثنا احمد بن الحسين الاصبهاني نا سليمان بن عبد الحميد حدثني محمد بن اسماعيل حدثني ابي
حدثني شيخ من اهل المدينة عن محمد بن اسحق عن شعبة عن هشام بن زيد بن انس
عن انس ان رسول الله صلى الله عليه وسلم بجارية من الانصار قد رضخها يهودي بين
حجرين ... جاء بها الحديث يعني فرضخ راسه قال الشيخ وهذا لا يروى
عن شعبة الا من هذا الطريق ومحمد بن اسماعيل هو ابن اسماعيل بن عياش

وقف لله تعالى على مكتبة الحرم المكي

وقف لله تعالى على مكتبة الحرم المكي

عن ابيه عن شيخ من اهل المدينة قال وهو يحيى بن حيان الانصاري عن محمد بن اسحق
عن شعبة وهذا رواه الجماعة عن الصغاني حدثنا احمد بن محمد بن ... النيسابوري
نا عبيد الله بن سعد نا عمي نا ابي حدثني محمد بن اسحق حدثني سفين الثوري
عن ليث عن طاوس عن ابن عباس انه قال ... وما يلي بالاختيار من لم يزود
حدثنا ابن مكرم نا عبيد الله بن سعد نا عمي نا ابي عن ابن اسحق عن مسلم
بن خرام الهلالي عن ادم بن علي البكري عن ابن عمر قال رسول الله صلى الله عليه وسلم
لا تبسط ذراعيك اذا صليت وابسط السبع وادعم على راحتيك وجاف عن ضبعيك
فانك اذا فعلت ذلك سجد كل عضو منك حدثنا محمد بن يحيى بن الحسين
العمي نا عبيد الله العيشي نا حماد بن سلمة انا محمد بن اسحق عن الزهري عن عبيد الله
عن ابن عباس ان جبريل صلى الله عليه وسلم كان يعرض على رسول الله صلى الله عليه وسلم
القرآن كل عام في رمضان ... حدثنا اسحق ابن ابراهيم بن يونس
نا ابراهيم بن سعيد نا سفيان عن الزهري عن عروة عن عائشة قال سفيان حفظه
لنا ابن اسحق ان اول شيء نزل من القرآن اقرأ باسم ربك حدثنا داود
بن ابراهيم ابو شيبة نا احمد بن ابراهيم الدورقي نا نوح بن يزيد المعلم
نا ابراهيم بن سعيد وكان من اصحاب ابراهيم بن سعد قال الدورقي قال لي يحيى
بن معين اختلفت الى نوح في هذا الحديث ثلاثين مرة فما حدثني به حتى ...
عن محمد بن اسحق عن نافع عن ابن عمر قال ما رايت احدا كان اسود بعد
رسول الله صلى الله عليه وسلم من معوية فقلت هو كان اسود من ابي بكر
قال ابو بكر كان خيرا منه وكان هو اسود منه قال قلت هو كان اسود من
عمر قال عمر والله كان خيرا منه وكان هو اسود منه قال قلت هو كان
اسود من عثمن قال رحمة الله على عثمن كان خيرا منه وهو اسود من عثمن
قال الشيخ وهذا يرويه محمد بن اسحق عن نافع عن ابن عمر ويرويه العوام
بن حوشب عن حبيب ابن ابي ثابت عن ابن عمر حدثنا عبد الله بن محمد بن ...
الرملي نا نوح بن حبيب نا يونس بن بكير نا محمد بن اسحق عن المطلب بن عبد الله
بن قيس بن مخرمة عن ابيه عن جده قال ولدت انا ورسول الله صلى الله عليه وسلم

وقف لله تعالى في مكتبة الحرم المكي

عام الفيل وكنا لدين له حدثنا محمد بن جعفر بن حفص نا الفضل بن غانم
نا سلمة بن الفضل عن محمد بن إسحق حدثني روح بن القاسم عن أبي هارون العبدي
عن أبي سعيد الخدري أنه قال سمعت النبي صلى الله عليه وسلم يقول لما فرغت
من بيت المقدس أتي بالمعراج فذكره بطوله قصة الأنبياء ومن رأى
منهم في كل سماء وما رأى من قوم يعذبون وغيرهم حالهم في أحاديث
المعراج سواه حدثنا محمد بن جعفر الإمام نا الفضل بن غانم نا سلمة بن الفضل
حدثني محمد بن إسحق روح بن القاسم عن أبي هارون العبدي عن أبي سعيد
الخدري قال سمعت رسول الله صلى الله عليه وسلم يصف يوسف عليه السلام
حين رآه في السماء قال رأيت رجلا صورته صورة القمر ليلة البدر قلت
من هذا يا جبريل قال هذا أخوك يوسف ○ حدثنا ابن الإمام أحمد
بن محمد بن أيوب نا إبراهيم بن سعد عن محمد بن إسحق عن من لا يتهم عن أبي سعيد
الخدري عن النبي صلى الله عليه وسلم فذكر حديث المعراج فأسند إبراهيم
بن سعد إسناده عن محمد بن إسحق عن من لا يتهم عن أبي سعيد وجود إسناده
سلمة بن الفضل عن محمد بن إسحق عن روح بن القاسم عن أبي هارون عن أبي سعيد
حدثنا أبو عمرو وبه نا الفضل بن يعقوب الجزري نا عبد الأعلى عن محمد
بن إسحق حدثني العلاء بن عبد الرحمن عن أبي السائب مولى هشام بن زهرة
عن عمران بن أبي أنس عن أبي سلمة عن عائشة قالت قال رسول الله صلى الله عليه وسلم
كل مسكر حرام قال الشيخ هكذا قال لنا أبو عمرو وبه عن أبي السائب
عن عمران بن أبي أنس عن أبي سلمة عن عائشة قالت قال رسول الله ○
[illegible] وإنما هو عن أبي السائب وعمران بن أبي أنس حدثنا
عبد الرحمن بن عبيد الله بن أخي الإمام نا إبراهيم بن سعيد نا إبراهيم بن يعقوب
بن سعد عن أبيه عن ابن إسحق عن هشام بن عروة عن أبيه عن عائشة قالت
قال رسول الله صلى الله عليه وسلم إني أصوم وأفطر وأصلي وأنام وأنكح
النساء فمن رغب عن سنتي فليس مني حدثنا القاسم بن الليث أبو صالح
الرسعني بتنيس أنا سألته إملاءه علينا حفظا نا محمد بن أبي صفوان الثقفي ○

إملاء

وقف لله تعالى في مكتبة الحرم المكي

إملاء نا وهب بن جرير بن حازم نا أبي عن محمد بن إسحق عن هشام بن عروة
عن أبيه عن عبد الله بن جعفر قال لما توفي أبو طالب خرج النبي صلى
الله عليه وسلم إلى الطائف ماشيا على قدميه قال فدعاهم إلى الإسلام
فلم يجيبوه قال فانصرف فأتى ظل شجرة فصلى ركعتين ثم قال اللهم إليك أشكو ضعف
قوتي وقلة حيلتي وهواني على الناس أرحم الراحمين أنت أرحم بي إلى من تكلني
إلى عدو يتجهمني أم إلى قريب ملكته أمري إن لم تكن غضبان علي فلا أبالي غير أن
عافيتك أوسع لي أعوذ بنور وجهك الذي أشرقت له الظلمات وصلح عليه أمر الدنيا
والآخرة أن تنزل بي غضبك أو تحل علي سخطك لك العتبى حتى ترضى ولا حول
ولا قوة إلا بك ○ قال الشيخ وهذا حديث ابن صالح الراسبي لم أسمع أن أحدا
حدث بهذا الحديث غيره ولم نكتبه إلا عنه إلى هنا عن أبي عمرو ○ وحدثنا
القاسم بن مسعدة قال أنا أبو القاسم حمزة بن يوسف السهمي قال أخبرنا أبو عدي
قال حدثنا يحيى بن زكريا بن حيويه بمصر نا الحسن البخاري ح نا إبراهيم
بن سعد عن محمد بن إسحق وحدثنا أحمد بن حفص واللفظ له نا عمرو بن زياد
البرداني نا محمد بن سلمة الحراني عن محمد بن إسحق حدثني عبد الله بن الفضل عن
سليمان بن يسار عن جعفر بن عمرو بن أمية عن وحشي بن حرب قال قال
رسول الله صلى الله عليه وسلم حدثني كيف قتلت حمزة بن عبد المطلب فحدثته
فذكر الحسن البخاري بطوله وقال فلما فرغت من حديثي قال ويحك غيب عني وجهك
فلا أراك فكنت أتنكب النبي صلى الله عليه وسلم منه حيث لا يراه حتى قبضه الله
عز وجل ○ قال الشيخ وهذا أحد الأسانيد [illegible] محمد بن إسحق ○ حدثنا
محمد بن علي بن المثنى نا زهير بن حرب نا يعقوب بن إبراهيم نا أبي عن ابن إسحق
حدثني محمد بن مسلم الزهري عن عروة بن الزبير عن زيد بن خالد الجهني قال سمعت
رسول الله صلى الله عليه وسلم يقول من مس فرجه فليتوضأ قال الشيخ قال زهير بن حرب
هذا أصح وهم أنا ورواه عروة عن بسرة ○ حدثنا محمد بن حمدان نا الحسن
بن عيسى الرازي نا سلمة بن الفضل نا محمد بن إسحق عن محمد بن إبراهيم التيمي عن أبي أمامة
بن سهل بن حنيف عن أبيه قال قال رسول الله صلى الله عليه وسلم إذا رأى فلانا

على المنبر فاقتلوه ٥ قال الشيخ وهذا الحديث بهذا الاسناد لم اكتبه الا من علي
بن سعيد. ولمحمد بن اسحق حديث كثير وقد روى عنه ابرهيم بن سعد وسلمة
بن الفضل ومحمد بن سلمة ويحيى بن سعيد الاموي وسعيد بن بزيع وجرير بن حازم
وزياد البكائي وغيرهم وقد روى المبتدا والمبعث ٥ قال الشيخ ولو لم
يكن لابن اسحق من الفضل الا انه صرف الملوك عن كتب لا يحصل منها شي الى اشتغالهم
حتى اشتغلوا بمغازي رسول الله صلى الله عليه وسلم ومبتدا الخلق ومبعث النبي
صلى الله عليه وسلم لكانت هذه فضيلة لابن اسحق سبق بها ثم بعده صنفه قوم آخرون
ولم يبلغوا مبلغ ابن اسحق منه وقد فتشت احاديثه الكثيرة فلم اجد في احاديثه
ما يتهيأ ان يقطع عليه بالضعف وربما اخطا او وهم في الشي بعد الشي كما يخطي غيره
ولم يتخلف عنه في الرواية عنه الثقات والائمة وهو لا باس به ٥

محمد بن عبيد الله بن ابي رافع ٢

عن داود بن الحصين ٥ قال ابن معين ليس هو بشي ولا ابنه معمر ٥ سمعت ابن حماد
يذكره عن البخاري ٥ حدثنا الجنيدي نا البخاري قال محمد بن عبيد الله بن
ابي رافع مولى النبي عن داود بن الحصين منكر الحديث يروي عنه علي بن هاشم
ومندل ٥ حدثنا ابن حماد نا عباس عن يحيى قال ابن ابي رافع الذي يحدث
عنه حبان بن علي ليس حديثه بشي ٥ حدثنا احمد بن عامر بن سليم البالسي
ببالس نا محمد بن سليمان لوين نا حبان بن علي عن محمد بن عبيد الله بن ابي رافع
عن اخيه عبد الله بن عبيد الله عن ابيه عن جده قال قال رسول الله صلى الله عليه وسلم
اذا طنت اذن احدكم فليذكرني وليصل علي وليقل ذكر الله من ذكرني
بخير ٥ حدثنا الحسن بن ... نا ابو الربيع الزهراني نا حبان بن علي نا محمد بن عبيد الله
بن ابي رافع عن ابيه عن جده ان رسول الله صلى الله عليه وسلم قتل عقربا وهو
يصلي ٥ حدثنا احمد بن علي ابن المثنى نا ابو الربيع الزهراني نا حبان بن
علي نا محمد بن عبيد الله بن ابي رافع عن ابيه عن جده قال كان رسول الله صلى الله عليه وسلم
يحتجم وهو صائم ٥ حدثنا محمد بن الحسين بن حفص نا عباد بن يعقوب نا علي بن هاشم
عن محمد بن عبيد الله عن ابيه عن جده ابي رافع ان رسول الله صلى الله عليه وسلم قال

وقف لله تعالى بمكتبة الحرم المكي

٧٠٦٢

علي ان تثنا علي سنتي ٥ اخبرنا محمد بن عبد الله بن فضيل نا عبد الوهاب بن الضحاك
نا ابن عياش عن محمد بن عبيد الله ابن ابي رافع عن ابي عبيدة بن محمد بن عمار بن ياسر عن ابيه
عن جده قال قال رسول الله صلى الله عليه وسلم اوصي من آمن بي وصدقني بولاية علي فمن
تولاه تولاني ومن تولاني تولى الله ٥ اخبرنا جعفر بن احمد بن علي بن بيان نا يحيى
بن عبد الله بن بكير حدثني ابن لهيعة حدثني محمد بن عبيد الله عن ابي عبيدة بن محمد
بن عمار بن ياسر عن ابيه عن جده قال قال رسول الله صلى الله عليه وسلم من تولى علي بن ابي طالب
واحبه فقد تولاني واحبني ومن تولاني واحبني فقد تولى الله واحبه ٥ حدثنا
ابو عروبة نا عباد بن يعقوب حدثني يحيى بن يعلى عن محمد بن عبيد الله ابن ابي رافع
عن ابيه عن جده عن ابي رافع قال قال رسول الله صلى الله عليه وسلم على موضع ٥
فقال نعم موضع الحمام هذا يبنى فيه حمام ٥ قال الشيخ ولمحمد بن عبيد الله
غير ما ذكرت من الحديث وهو كوفي ويروي عنه الكوفيون وغيرهم
وهو في عداد شيعة الكوفة ويروي من الفضائل اشيا لا يتابع عليه ٥

محمد بن اسحق ابن ابراهيم بن جبلة الاندلسي

عن الاوزاعي منكر الحديث ٥ سمعت ابن حماد يذكره عن البخاري قال الشيخ
ولمحمد بن اسحق هذا الذي ذكره البخاري ليس له عن الاوزاعي الا الشي اليسير
وهو رجل مجهول لا يعرف ٥ محمد ابن السائب بن بشر الكلبي ٥
كوفي يكنى ابا النضر ٥ سمعت عبدان يقول سمعت زيد بن الحريش يقول
سمعت ابا معوية يقول قلنا للكلبي بين لنا ما سمعت من ابي صالح وما هو قولك
فانه الامر عنده قليل ٥ حدثنا احمد بن حفص نا ابو حفص الفلاس نا ابو عاصم
عن سفيان عن الكلبي قال قال لي ابو صالح انظر كل شي رويت عني عن ابن عباس
فلا تروه ٥ سمعت عبدان يقول سمعت زيد بن الحريش يقول سمعت ابا معوية
يقول سمعت الكلبي يقول حفظت ما لم يحفظ احد ونسيت ما لم ينس احد
حفظت القران في ستة ايام او سبعة ايام وقبضت على لحيتي لاخذ ما تحت
القبضة فاخذت ما فوق القبضة ٥ حدثنا الساجي نا احمد بن سنان نا القطان
سمعت يزيد بن هرون يقول قال لي الكلبي ما حفظت شيا نسيته وحضر الحمام

ما في ذا خبيثة فيفجر قيحه فاراد ان يقول خثرها هنا فقال خذ من هاهنا
فاخذها من وراء القفا(?) حدثنا الحسن بن يوسف المنداد(?) ثنا ابو عيسى
الترمذي ثنا ابراهيم بن عبد الله بن المنذر الباهلي ثنا يعلى بن عبيد قال قال
سفيان الثوري اتقوا الكلبي فقيل له فانك تروي عنه قال
انا اعرف صدقه من كذبه حدثنا الجنيدي ثنا البخاري قال محمد بن السائب
ابو النضر الكلبي الكوفي تركه يحيى بن سعيد وابن مهدي قال لي علي ثنا يحيى
عن سفيان قال لي الكلبي قال لي ابو صالح كل ما حدثتك فهو كذب
وروى محمد بن اسحق عن ابي النضر وهو الكلبي سمعت محمد بن سعيد
الحراني يقول سمعت عبد الحميد بن هشام(?) يقول سمعت عبد الجبار بن محمد
الخطابي يقول سمعت عبد الرحمن بن مهدي يقول سمعت سفيان الثوري
يقول قال لي الكلبي كل شيء احدث عن ابي صالح فهو كذب حدثنا
ابن حماد ثنا عباس عن يحيى ثنا يعلى بن الحرث المحاربي عن ابيه قال كنت اختلف
الى الكلبي اقرأ عليه القرآن فاتيته يوما فسمعته يقول مرضت مرضة فنسيت
ما كنت احفظ فاتيت آل محمد فتفلوا في فيّ فحفظت ما كان نسيت فقلت لا والله
لا اروي عنك بعد هذا شيئا فتركته حدثنا محمد بن خالد(?) ثنا يوسف بن موسى
قال سمعت يحيى بن المعلى الرازي يقول طرح زائدة حديث الكلبي سمعت ابن حماد
يقول سمعت سليمان بن سعيد يقول ثنا الاصمعي قال سمعت قرة بن خالد يقول
كانوا يرون ان الكلبي يزرف قلت للاصمعي ما الزرف قال الزيادة
سمعت ابن حماد يقول قال السعدي محمد بن السائب كذاب ساقط وقال
النسائي محمد بن السائب ابو النضر الكلبي متروك الحديث اخبرنا الساجي سمعت
ابن المثنى يقول ما سمعت يحيى ولا عبد الرحمن يحدثان عن الكلبي شيئا حدثنا
الساجي قال حدثني محمد بن موسى ثنا يزيد بن زريع ثنا الكلبي وكان سبائيا
اخبرنا الساجي قال ثنا ابن المثنى ثنا ابو معاوية ثنا سعيد الحماني قال سمعت
الشعبي يقول درست هذه الاهواء كلها مقتدى(?) فلم ادر قوما احمق من هذه
السبائية اخبرنا الساجي ثنا ابن المثنى ثنا ابو معاوية قال قال الاعمش اتق هذه

وقف لله تعالى في مكتبة الحرم المكي
السبائية

السبائية فاني ادركت الناس وانما يسمونهم الكذابين حدثنا الساجي ثنا ابن المثنى
ثنا معتمر(?) بن الهيثم ثنا عبد الوهاب بن مجاهد عن ابيه عن ابن عباس قال اذا كثرت
القدرية بالبصرة استخفت اهلها واذا كثرت السبائية بالكوفة استخف اهلها
حدثنا الساجي ثنا بندار ثنا عبد الرحمن ثنا سفيان عن محمد بن السائب عن ابي صالح
قال المنايف(?) يركع ركعة(?) حدثنا ابن ابي عصمة ثنا احمد بن ابي يحيى ثنا محمد بن عبد الله
قال سمعت يزيد بن هارون يقول كان الكلبي يعقد لحيته ثم يكون ما بعد العقد(?)
من لحيته حدثنا محمد بن اسماعيل العطار ثنا صهيب بن محمد بن عباد بن صهيب
حدثني عباد بن صهيب قال دخلت الكوفة فرأيت الكلبي يمر على السلطان وعليه
ثياب سواد فلم اكتب عنه فاضطررت بعد ذلك الى ان كتبت عن رجل عنه
حدثنا احمد بن محمد بن عمرو ثنا محمد بن عبد الله بن مهزاد ثنا علي بن الحسين ثنا ابي(?)
قال اني فاخرت الاعمش بما يشبه هذا عن الكلبي يعني شيئا من التفسير فقال لي
الاعمش لو ان الذي عند الكلبي عندي ما خرج مني الا بخفير حدثنا محمد بن حاتم
بن المرزبان ثنا احمد بن منصور الرمادي ثنا سنيد(?) ثنا خارجة بن مصعب عن ابن السائب
وهو الكلبي عن ابي صالح عن ابن عباس في هذه الآية عسى الله ان يجعل بينكم
وبين الذين عاديتم منهم مودة قال وكانت المودة التي جعل الله بينهم تزوج النبي
صلى الله عليه وسلم بام حبيبة بنت ابي سفيان فصارت ام المؤمنين وصار معاوية
خال المؤمنين اخبرنا الساجي ثنا احمد بن عبد الجبار ثنا ابو بكر بن عياش عن الكلبي
عن ابي صالح عن ابن عباس قال قال رسول الله صلى الله عليه وسلم كل مسكر حرام فقال
رجل او رجلان ان هذا الشراب اذا اكثرنا منه اسكرنا قال ليس كذلك
اذا شرب تسعة فلم يسكر فلا بأس واذا شرب العاشر فسكر فذاك حرام
حدثنا محمد بن اسماعيل العطار ثنا صهيب بن محمد بن عباد بن صهيب قال ثنا عباد
بن صهيب ثنا ابو النضر الكلبي عن ابي صالح عن ابن عباس عن النبي صلى الله عليه وسلم
من جاء بالحسنة فله عشر امثالها ومن جاء بالسيئة فلا يجزى الا مثلها اي والحق(?)
حدثنا محمد بن الحسن الجعدي(?) ثنا هاشم ابو الوليد الهروي ثنا ابو بكر بن عياش
قال حدثني الكلبي عن ابي صالح عن ابي هريرة قال جاء رجل الى النبي صلى الله عليه وسلم

وقف لله تعالى لمكتبة الحرم المكي

فقال يا رسول الله اني تزوجت امراة وانها ولدت غلاما حبشيا فقال النبي صلى الله عليه وسلم
الك ابل قال نعم قال فما الوانها قال حمر قال فهل فيها اسود قال ان ذلك .
اخبرنا ... قال ... حدثنا عبد الرحمن بن ابي ... وصافة
العسقلاني نا زكريا بن نافع الارسوفي نا عبد العزيز عن روح بن القاسم
عن محمد بن السائب الكلبي عن ابي صالح عن ابن عباس عن رسول الله صلى الله عليه وسلم
قال اوفوا اللحى وقصوا الشوارب وخالفوا المجوس قال الشيخ وعبد العزيز
هذا ... روح بن القاسم وعبد العزيز يقول له ابن عبد الله
... بن عبيد الله هذا لا يعرف اخبرنا محمد بن عمر بن عبد العزيز
العسقلاني نا يزيد بن سنان نا عمرو بن الربيع بن طارق نا مسلمة بن علي عن اسمعيل
بن عياش عن الكلبي عن ابي صالح عن ابن عباس قال مر رسول الله صلى الله عليه وسلم
بجمع ... ورجل يسوم سيفا فقال النبي صلى الله عليه وسلم لا تغلوا في الحديد
فانه ... ومر برجل يسوم شاة فقال ... لا تغلوا في اللبن فانه رزق
حدثنا ابو قصي الدمشقي نا سليمان بن عبد الرحمن نا ابن عياش نا محمد بن السائب
الكلبي عن ابي صالح عن ابن عباس عن النبي صلى الله عليه وسلم قال لا تقوم الساعة
حتى يلتقي الشيخان فيقول احدهما لصاحبه متى ولدت فيقول يوم طلعت الشمس
من المغرب حدثنا محمد بن منير نا ابو محمد عباد بن ابي يزيد نا احمد بن يونس
نا ابو بكر بن عياش عن الكلبي عن ابي صالح عن ابن عباس ان النبي عليه السلام
... النجاشي اربعا حدثنا الحسن بن الفرج الغزي نا يوسف بن عدي
نا ابن المبارك عن ... والحسن ... الكلبي عن ابي صالح عن ابن عباس قال
قال رسول الله صلى الله عليه وسلم رجلا من بني ضمرة فقال له ابن عباس ... الله
ادخل ... يوم القيامة حتى يكون النبي صلى الله عليه وسلم خصمه حدثنا
... بن ... بن ... ابو صالح التنوخي حدثنا يوسف بن بحر نا يزيد
بن هرون انا محمد الكلبي عن ابي صالح عن ابن عباس عن النبي صلى الله عليه وسلم
قال من قال في القران برايه فاصاب لم يوجر حدثنا محمد بن حفص
بن ... العطار ... نا ابراهيم بن العلاء نا اسمعيل بن عياش نا الكلبي عن ابي صالح

عن

عن ابن عباس قال سمعت رسول الله صلى الله عليه وسلم يقول ... من الله واجبة
وباسناده قال اخى رسول الله صلى الله عليه وسلم بين اصحابه اخى بين الغني والفقير
ليرد الغني على الفقير حدثنا محمد بن حفص الامام وعبد الله بن صالح البخاري
قالا نا عصمة بن الفضل النيسابوري نا الحرمي هو حرمي بن عمارة نا حماد بن سلمة
عن الكلبي عن ابي صالح عن ابن عباس قال لما نزلت ... عائشة دعا النبي صلى الله عليه وسلم
فجلدهم ثمانين اخبرنا ابو يعلى نا ابراهيم بن الحجاج نا حماد بن سلمة عن الكلبي
عن ابي صالح عن ابن عباس ان الوليد بن عقبة قال لعلي بن ابي طالب انا ابسط منك
لسانا واحد منك سنانا واملا منك حشوا في الكتيبة فقال له علي اسكت
فانك فاسق فانزل الله عز وجل افمن كان مؤمنا كمن كان فاسقا لا يستوون
يعني عليا والوليد الفاسق حدثنا ابو صالح القاسم بن الليث الرسعني
نا هشام بن عمار نا يعقوب بن ابراهيم القاضي نا محمد بن السائب عن ابي صالح
عن ابن عباس ان رسول الله صلى الله عليه وسلم سئل عن مولود ولد له
قبل وذكر من اين يورث فقال النبي صلى الله عليه وسلم يورث من حيث يبول
اخبرنا محمد بن محمد بن عقبة حدثني الحسين بن عبد الله بن موسى ابن اسلم نا عثمان
بن زفر التيمي حدثني حبان بن علي عن الكلبي عن ابي صالح عن ابن عباس قال
قال رسول الله صلى الله عليه وسلم لان يمتلئ جوف احدكم قيحا حتى يريه خير له
من ان يمتلئ شعرا هجيت به حدثنا محمد بن عبدوه بن حرب نا هدبة نا
همام عن الكلبي في تفسير هذه الاية يمحو الله ما يشاء ويثبت وعنده ام الكتاب
قال يمحو الله من الرزق ويزيد فيه ويمحو من الاجل ويزيد فيه قال
قلت له من حدثك قال حدثني ابو صالح عن جابر بن عبد الله عن [illegible]
عن النبي صلى الله عليه وسلم حدثنا محمد بن عبد السلام بن النضر ... خليفة
نا هدبة نا حماد بن سلمة عن الكلبي عن ابي صالح عن جابر قال قال رسول الله
صلى الله عليه وسلم ان الله عز وجل يزيد في عمر العبد ببره والديه حدثنا
محمد بن حفص نا احمد بن منيع حدثنا ابو نصر نا حماد بن سلمة باسناده نحوه حدثنا
محمد بن احمد بن عبدوس ... نا سليمان بن عبد الرحمن نا عيسى بن يونس الكلبي

وقف لله تعالى لمكتبة الحرم المكي

عن ابي صالح عن جابر قال سالت النبي صلى الله عليه وسلم عن لحم البشرى في الحياة
الدنيا وفي الاخرة قال ما سالني عنها احد قبلك يا جابر هي الرويا الصالحة
يراها العبد المومن او ترى له وفي الاخرة الجنة ن حدثنا احمد بن خالد بن عبد الملك
بن مسرح ثنا عمي الوليد بن عبد الملك ثنا ابو يوسف عن الكلبي عن ابي صالح عن
ابي هريرة قال قال رسول الله صلى الله عليه وسلم لان يمتلي جوف احدكم قيحا ودما
خير له من ان يمتلي شعرا ن فقالت عائشة لم يحفظ الحديث انما قال رسول الله
صلى الله عليه وسلم لان يمتلي جوف احدكم قيحا ودما خير له من ان يمتلي شعرا
هجيت به ن حدثنا ابراهيم بن علي العمري ثنا معلى بن مهدي ثنا ابو عوانة عن الكلبي
عن الاصبغ بن نباتة عن علي قال اني شاهد بصلح بني ثعلب الذي صالحهم عليه
النبي صلى الله عليه وسلم صالحهم على ان لا ينصروا اولادهم فان نصروا اولادهم
فقد برئت منهم الذمة ن قال الشيخ وللكلبي غير ما ذكرت من الحديث
احاديث صالحة وخاصة عن ابي صالح وهو رجل معروف بالتفسير وليس لاحد
تفسير اطول منه ولا اشبع منه وبعده مقاتل بن سليمن الا ان الكلبي يفضل على مقاتل
لما قيل في مقاتل من المذاهب الرديه ن وحدث عن الكلبي الثوري وشعبة
وان كانا حدثا عنه بالشي اليسير غير المسند وحدث عن الكلبي بن عيينة وحماد
بن سلمة واسماعيل بن عياش وهشيم وغيرهم من ثقات الناس ورضوه بالتفسير
واما في الحديث فخاصة اذا روى عن ابي صالح عن ابن عباس ففيه مناكير
٦ ولشهرته فيما بين الضعفا يكتب حديثه ن محمد بن اسماعيل الضبي منكر الحديث
سمعت عبد الله بن علي بن الجارود بمكة ومحمد بن احمد بن حماد يذكران عن
البخاري ن حدثنا الجنيدي ثنا البخاري قال محمد بن اسماعيل الضبي عن ابي
المعلى العطار ن روى عنه علي بن حميد ابو الحسن الرمكي منكر الحديث ن
حدثنا عبد الله بن علي بن الجارود بمكة والحسين بن الحسن بن سفين الفارسي
بخارا قالا ثنا محمد بن يحيى ثنا علي بن حميد السلولي ن حدثني محمد بن اسمعيل عن
ابي المعلى العطار عن سعيد بن جبير عن ابن عباس ان رجلا اتى النبي صلى الله عليه وسلم
فقال يا رسول الله علمني عملا ادخل به الجنة قال كن موذنا قال لا اقدر على ذلك

قال

وقف لله تعالى على مكتبة الحرم المكي

قال كن اماما قال لا اقدر عليه قال فصل بازا الامام ن حدثنا علي بن
بن خلف الستري ثنا ابو يوسف العلوي ثنا علي بن حميد ثنا محمد بن اسمعيل عن ابي
العطار عن ابي المعلى العطار واحمد بن ميمون عن سعيد بن جبير عن ابن عباس
ان رجلا اتى النبي صلى الله عليه وسلم فذكره ن قال الشيخ ومحمد بن اسمعيل الضبي
هذا لا اعرف له حديثا غير هذا او هذا الذي انكره عليه البخاري ن هـ
محمد بن اسماعيل ابن طريح بن اسماعيل عن ابيه عن جده ٧
بشعر امية ابن ابي الصلت في الموت لا يتابع عليه ن سمعت ابن حماد يذكره
عن البخاري ن حدثنا حاجب بن مالك وموسى بن هرون التوزي قالا ثنا محمد
بن المثنى ثنا العلاء بن الفضل بن عبد الملك بن ابي سوية المنقري حدثني محمد بن اسمعيل
بن طريح بن اسمعيل حدثني ابي عن جدي انه حضر امية ابن ابي الصلت حين
حضرته الوفاة فاغمي عليه فافاق فرفع راسه فنظر الى باب البيت فقال
لبيكما لبيكما ها انا ذا لديكما لا عشيرتي تحميني ولا مالي يفديني ثم اغمي عليه ثم افاق
فرفع راسه فقال شعرا

كل عيش وان تطاول دهرا صاير مرة الى ان يزولا
ليتني كنت قبل ما قد بدا لي في رووس الجبال ارعى الوعولا

قال الشيخ ومحمد بن اسمعيل بن طريح معروف بهذا الحديث وما اظن ان له غيره ن
محمد بن مسلم ابن تدرس ابو الزبير مكي مولى حكيم بن حزام ٥ ٨
سمعت ابن ابي بكر يقول سمعت عباسا يقول سمعت يحيى بن معين يقول ذلك
حدثنا الصابر ابن محمد بن الصباح ثنا عيسى بن حماد ثنا الليث بن سعد عن ابي الزبير
مولى حكيم بن حزام ن وحدثنا محمد بن جعفر بن رميس ثنا حماد بن الحسن ثنا ابو داود
ثنا رجل من اهل مكة قال قال ابن جريج ما كنت ارى ان ليس حي ابو محمد
ابي الزبير بن دوك ن حدثنا حسين بن يوسف ثنا ابو يحيى الزمدي ثنا احمد
بن منيع ثنا هشيم ثنا حجاج حدثني ابن ابي ليلى عن عطا قال كنا عند جابر
نتذاكر حديثه وكان ابو الزبير احفظنا للحديث ن حدثنا الحسن بن سفين
ثنا ابو يحيى الزمدي ثنا ابن ابي عمر ثنا سفين قال قال ابو الزبير كان عطا

وقف لله تعالى على مكتبة الحرم المكي

وقف لله تعالى إلى مكتبة الحرم المكي

فيه من أبي جابر أحد في طرق الحديث ن حدثنا حسين بن يوسف نا أبو عيسى
الترمذي نا ابن أبي عمر نا سفيان سمعت أيوب السختياني يقول حدثني أبو الزبير
وأبو الزبير أبو الزبير قال سفيان بيده يقبضها ن حدثنا محمد بن جعفر
بن يزيد نا حماد بن الحسن ثنا قال أبو داود قال أبو عوانة كنا عند عمرو وجلوسا
ومعنا أيوب فحدث أبو الزبير بحديث فقلت لأيوب ما هذا فقال هو لا يدري
ما حدث أو درى أنا ن حدثنا يعقوب بن إسحاق نا أبو الكروس محمد بن عمرو ن
بن هام مصري وحدثنا محمد بن جعفر نا أبو الأحوص قال سمعنا نعيم بن حماد ن
يقول سمعت هشيما يقول سمعت أبا الزبير فأخذه شعبة فمزقه ن حدثنا أبو عمرو
نا سليمان بن عبد الله بن خالد قال سمعت سويد بن عبد العزيز يقول قال لي شعبة
لا تكتب عن أبي الزبير فإنه لا يحسن يصلي ن حدثنا الحسين بن عبد الله بن عبد الله
المالكي نا هشام بن عمار قال قال لي سويد بن عبد العزيز قال لي شعبة لا تأخذ
عن أبي الزبير فإنه لا يحسن يصلي قال ثم ذهب فكتب عنه ن حدثناه محمد بن خلف
حدثني أبو العباس المروزي نا هشام بن عمار قال قال لي سويد بن عبد العزيز
قال لي شعبة لا تأخذ عن أبي الزبير وهو لا يحسن يصلي وتأخذ عن أبان بن أبي عياش
وإذا كان قتادة يروي عنه أنس مائتي حديث وهو يروي ألف حديث
قال ثم ذهب هو فأخذ منهم ن حدثنا محمد بن جعفر نا أحمد بن إسحاق بن صالح
نا أبو النقي نا سويد وسأله رجل ما لا إبهام لم تسمعه عن أبي الزبير قال حدثني
شعبة فقال لا تحمل عنه فإني رأيته يسيء صلاته وليتني ما كنت رأيت شعبة
نا جبير علي بن العباس نا عمرو بن علي قال سمعت أبا داود يقول سمعت شعبة
يقول الساعة تخرج الساعة تخرج قال أبو الزبير عن جابر ن حدثنا أحمد
بن محمد الصيرفي ومحمد بن حمدان الخشاب بسر من رأى قالا نا عمرو ثنا
حدثنا أبو داود سمعت شعبة يقول الساعة تخرج الساعة تخرج أبو الزبير
عن جابر قال كنت في الصف الثاني يوم صلى رسول الله صلى الله عليه وسلم على النجاشي
حدثنا عبد الله بن العباس نا عمرو بن علي نا أبو داود سمعت شعبة بن الحجاج
بن الورد يقول الساعة تخرج الساعة تخرج ثم قال أبو الزبير عن جابر قال

كـ

كنت في الصف الثاني يوم صلى رسول الله صلى الله عليه وسلم على النجاشي فكبر
أربعا قال الشيخ زاد نا عبد الله بن العباس في هذا الحديث عن عمرو بن علي
فكبر عليه أربعا وهذا ليس بمحفوظ وقد رواه غيره وليس فيه كبر أربعا
وقد قال كبر أربعا عن عمرو بن علي غير عبد الله بن العباس ن حدثناه بن قتيبة
نا محمد بن أبي السري نا معاذ بن معاذ عن شعبة عن أبي الزبير عن جابر صلى
رسول الله صلى الله عليه وسلم على النجاشي فكبر أربعا ن قال الشيخ وهذا أيضا عن
معاذ بن معاذ عن شعبة كبر أربعا ليس بمحفوظ وابن أبي السري العسقلاني ن
كثير الغلط حدثنا علي بن إسحاق نا عبيد الله بن معاذ نا أبي عن شعبة عن أبي الزبير
عن جابر صلى رسول الله صلى الله عليه وسلم على النجاشي فكنت في الصف الثاني ن
وحدثنا عمر بن بشار ن حدثنا عمر بن بكار القافلاني نا عباس بن محمد سمعت
يحيى بن معين يقول لم يسمع أبو الزبير من عبد الله بن عمرو ولم يره يعني
حديث الحسن بن عمرو عن أبي الزبير عن عبد الله بن عمرو ولم يره يعني
حديث الحسن بن عمرو عن أبي الزبير عن عبد الله بن عمرو عن النبي صلى الله عليه وسلم
إذا رأيت أمتي تهاب الظالم فقد تودع منهم ن حدثنا عمر بن بكار ن
نا يوسف بن موسى نا المحاربي نا الحسن بن عمرو الفقيمي عن أبي الزبير عن عبد الله
بن عمرو عن النبي صلى الله عليه وسلم قال إذا رأيت أمتي تهاب الظالم أن تقول
له إنك ظالم فقد تودع منهم ن حدثنا عمر بن بشار نا محمد بن عبيد بن غالب
نا ابن نمير عن الحسن ابن عمرو بإسناده نحوه ن حدثنا عمر نا محمد بن عبد الله
المنادي نا شبابة نا أبو شهاب نا الحسن بن عمرو عن أبي الزبير عن عمرو بن شعيب
عن عبد الله بن عمرو عن النبي نحوه ن حدثنا عمر نا يوسف بن موسى نا عبد الملك
ابن معمر وحدثنا محمد بن سعيد بن غالب نا ابن نمير جميعا عن الحسن بن عمرو
عن أبي الزبير عن عبد الله بن عمرو عن النبي صلى الله عليه وسلم قال إن في أمتي
خسفا ومسخا وقذفا ن حدثنا محمد بن إبراهيم بن ميمون نا عمرو الناقد
نا سفيان عن أبي الزبير عن عبد الله بن عمرو عن النبي صلى الله عليه وسلم قال كان
هذا فيه من أبي جابر الحفظ للقوم الحديث ن حدثنا عبد الله بن عبد الحميد

وقف لله تعالى إلى مكتبة الحرم المكي

ابو اسحق نا النضر بن شميل نا موسى بن محمد نا صدقة بن هرمز نا يعلى بن عطاء
حدثني ابو الزبير المكي وكان اكمل الناس عقلا واحفظ ح حدثنا ابن ابي بكر
نا عباس سمعت يحيى يقول ابو الزبير احب الي من ابي سفيان وكان ابو الزبير
وابو سفيان جميعا من مكة ح حدثنا احمد بن عبد الرحمن السوسي نا ابو داود
سليمان بن معبد السنجي قال يحيى ابن معين ابو الزبير اثبت من ابي سفيان
وابو سفيان المحبوب السلف بن دينار ح حدثنا علان نا ابن ابي مريم سمعت يحيى
بن معين يقول ابو الزبير ثقة ح حدثنا يحيى بن محمد بن عمران البالسي
حدثنا ابرهيم بن سعيد الجوهري نا سفيان سمعت ابا الزبير يقول كان
عطا يقدمني الى جابر احفظ لهم الحديث ح حدثنا محمد بن علي نا عباس
بن معاوية قال قلت ليحيى ابن معين فابو الزبير قال ثقة قلت لمحمد بن المنكدر
احب اليك ام ابو الزبير قال كلاهما ثقتان ح حدثنا علي بن احمد
بن سليمان نا ابن ابي مريم سمعت عمي سعيد بن ابي مريم يقول سمعت الليث
يقول اتيت ابا الزبير المكي فدفع الي كتابين قال فسرت الى منزلي قلت
لا اكتبهما حتى اسأله قال فرجعت اليه فقلت هذا كله سمعته من جابر
فقال لا فقلت فاعلم لي على ما سمعت قال فاعلم لي على هذا الذي كتبته عنه
قال الشيخ وفي كتابي بخط عن احمد بن يحيى بن زهير نا احمد بن سعد الزهري
نا محمد بن داود الحراني سمعت عيسى بن يونس يقول قال لي شعبة يا ابا عمرو
لو رايت ابا الزبير لرايت شرطيا بيده خشبة ح حدثنا الحسن بن حبيب
بن كامل الخولاني بمصر نا يحيى بن عبد الله بن بكير حدثني عبد الله بن لهيعة
الحضرمي عن ابي الزبير المكي قال رايت العبادلة الاربعة يرجعون على
صدور اقدامهم في الصلاة عبد الله بن عمر وعبد الله بن عمرو بن العاص
وعبد الله بن الزبير وعبد الله بن العباس ح قال الشيخ قال يحيى وهو رأي
الليث بن سعد والمفضل بن فضالة ح حدثنا عبد الله بن محمد بن عبد العزيز
نا داود بن الجعد نا زهير عن ابي الزبير عن جابر قال خرجنا مع رسول الله صلى الله
عليه وسلم في سفر فمطرنا قال من شاء منكم فليصل في رحله

حدثنا احمد بن موسى ابن الفضل ابن معدان بحران نا عبد السلام بن عبد الحميد امام
نا زهير عن ابي الزبير عن جابر ان رسول الله صلى الله عليه وسلم قال لا تذبحوا الا مسنة
الا ان يعسر عليكم فتذبحوا جذعة من الضان سمعت عبد الله بن محمد بن عبد العزيز يقول
سمعت يحيى بن ايوب يقول سمعت شعيب بن حرب يقول زهير اثبت من عشرين
مثل شعبة حدثنا عبد الله يقول حدثني جدي احمد بن منيع نا هشيم عن ابي الزبير
عن جابر قال كان احدنا يأتي الغدير وهو جنب فيغتمس في ناحية منه ح
حدثنا احمد بن بشر والقنادر نا غسان ابن الربيع قال اخبرنا ابن سلمة عن ابي الزبير
عن جابر عن النبي صلى الله عليه وسلم انه نهى عن بيع الماء اخبرنا ابو خليفة نا محمد بن كثير
حدثنا سفيان عن ابي الزبير عن جابر قال رسول الله صلى الله عليه وسلم اذا دعي
احدكم فان شاء طعم وان شاء ترك ح وان رسول الله صلى الله عليه وسلم كوى سعدا
او اسعد بن زرارة في اكحله وقال رسول الله صلى الله عليه وسلم اذا سقطت
لقمة احدكم فليمط عنها الاذى ثم ليأكلها ولا يدعها للشيطان ولا يمسح احدكم
بالمنديل حتى يلعق اصابعه او يلعقها فانه لا يدري في اي طعامه البركة ح
اخبرنا ابن سويد نا ابو حذيفة موسى بن مسعود نا سفيان الثوري عن ابي الزبير
ان رسول الله صلى الله عليه وسلم نهى عن الشرب من في السقاء وباسناده ان رسول الله
صلى الله عليه وسلم قال طعام الواحد يكفي الاثنين وطعام الاثنين يكفي الاربعة وطعام
الاربعة يكفي الثمانية ح وباسناده ان رسول الله صلى الله عليه وسلم مر بحمار
وقد وسم في وجهه فقال لعن الله من فعل هذا الم انه عن هذا الم انه يوسم
الوجه او يضرب الوجه ح وان رسول الله صلى الله عليه وسلم دخل حائطا لبني النجار
فسمع قال ابو حذيفة اظنه قال يعذبون في قبورهم فخرج مذعورا وهو
يقول استعيذوا بالله من عذاب القبر وان رسول الله صلى الله عليه وسلم ساق عام
الحديبية سبعين بدنة ح واشرك بينهم فيها قال الشيخ وللثوري عن ابي الزبير
غير ما ذكرت من الحديث من المشاهير والغرائب وقد حدث عنه شعبة ايضا احاديث
افرادا كل حديث ينفرد به رجل عن شعبة ولزهير عن ابي الزبير عن جابر
نسخة ولحماد بن سلمة عن ابي الزبير عن جابر احاديث وروى هشيم عن ابي الزبير

وقف لله تعالى إلى مكتبة الحرم المكي

عن جابر احاديث وروى ابن عيينة عنه احاديث ورواه بن جريج عن ابي الزبير
عنه وروى مالك عن ابي الزبير احاديث وكل ابي الزبير يروده ان يملى عنه
شيئا الذي رماه مالك لا يروي الا عن ثقة ولا اعلم احدا من الثقات تخلف عن ابي الزبير
الا وقد كتب عنه وهو في نفسه ثقة الا ان يروي عنه بعض الضعفاء فيكون
ذلك من جهة الضعيف لا يكون من قبله وابو الزبير يروي احاديث صالحة
ولم يتخلف عنه احد وهو صدوق لا بأس به

محمد بن مسلم الطائفي

حدثنا ابن حماد حدثني عبد الله بن احمد سمعت ابي يقول محمد بن مسلم الطائفي
ما اضعف حديثه وضعفه ابي جدا حدثنا الحسن ابن سفيان ثنا حجاج بن الشاعر
ثنا سمعت عبد الرزاق يقول ما كان اضعف محمد بن مسلم الطائفي الاصبهاني الثوري
حدثنا احمد بن محمد بن الحسين الاهوازي ثنا علي بن سعيد وحدثنا ابن ابي غرسانه
ثنا ابو امية قالا ثنا اسحق بن منصور ثنا معروف ابن واصل قال رايت سفيان الثوري
جالسا بين يدي محمد بن مسلم الطائفي حدثنا عبد الوهاب بن يحيى بن حزم
ثنا ابي وسألته عن مولده عن شرب الماء خمسة عشر سنة قال سمعت سليمان
بن سمع عبد الرزاق يقول سمعت محمد بن مسلم الطائفي يقول اذا رايت
صبيان يتوضأ فسل الله عز وجل الجنة واذا رايت العراقي فاستعذ بالله
حدثنا القاسم بن الليث ثنا احمد بن محمد بن عمر بن يونس ثنا عبد الرزاق وذكر عنه
حدثنا ابن ابي عصمة ثنا احمد بن ابي يحيى قال سمعت يحيى بن معين يقول محمد بن مسلم
الطائفي ثقة حدثنا ابن ابي بكر ثنا عباس قال سمعت يحيى بن معين يقول
محمد بن مسلم الطائفي لم يكن به باس وكان سفيان ابن عيينة اثبت منه ومن اهله
ومن ابيه كان اذا حدث من حفظه كان يقول كذا وكان اذا حدث من
كتابه فليس به باس وابن عيينة اثبت منه في عمرو بن دينار وادنى منه ومحمد
بن مسلم احب الي في عمرو من داود العطار حدثنا شريح بن عقيل ثنا ابن ابي مريم
ثنا سمعت يحيى بن سليم يقول سالت محمد بن مسلم الطائفي عن الايمان فقال قول
وعمل حدثنا محمد بن جعفر بن الامام ثنا سعيد بن سليمان عن محمد بن مسلم عن ابراهيم
بن ميسرة عن عمرو بن شعيب عن ابيه عن جده قال ولا املك الاقود وفيه قال صالح

امن ادم

آمن اوذهب الامة بان عمده اليه بزه هلك اخرها بالبحار والمائي حدثنا عبد الله
ابن عبد الله الملحي ثنا احمد بن حرب ثنا زيد بن الحباب عن محمد بن مسلم عن عمرو بن دينار
عن ابن عباس ان رسول الله صلى الله عليه وسلم قال من كانت عنده شهادة فلا يقول لا اخبر
بها الا عند الامام ولكن ليخبر بها اداه يوم يدعى حدثنا علي بن احمد بن علي بن عمران
الجرجاني حدثنا ابو مسعود الاصبهاني وابي قالا ثنا عبد الرزاق ثنا محمد بن مسلم
الطائفي عن عمرو بن دينار عن ابن عباس ان رسول الله صلى الله عليه وسلم قضى باليمين
مع الشاهد قال الشيخ وهذا رواه محمد بن مسلم عن عمرو وقيس بن سعد وداود
العطار حدثنا احمد بن حفص السعدي ثنا عبد الله بن عمر بن ابان القرشي سنة
ببغداد ثنا محمد بن الحرث ثنا محمد بن مسلم الطائفي حدثني ابراهيم بن ميسرة عن طاوس
عن ابيه عن ابن عباس قال لما حاصر النبي صلى الله عليه وسلم الطائف خرج رجل من الحصن
فاحتمل رجلا من اصحاب النبي صلى الله عليه وسلم ليدخله الحصن فقال النبي صلى الله عليه وسلم
من يستنقذه فله الجنة فقام العباس بن عبد المطلب فقال النبي صلى الله عليه وسلم امض ومعك
جبريل ومضى اليه فاحتملهما جميعا ووضعهما بين يدي رسول الله صلى الله عليه وسلم
قال الشيخ ولمحمد بن مسلم الطائفي غير ما ذكرت احاديث حسان غرائب وهو صالح
الحديث لا باس به ولم ار له حديثا منكرا محمد بن ابان ابن صالح كوفي
حدثنا ابن ابي عصمة قال ثنا ابو طالب سالت احمد بن حنبل عن محمد بن ابان فقال
كان يقول بالارجاء وكان رجلا من روسائهم فنزل الناس حديثه من اجل ذلك
وكان اصحاب محمد بن الحسن يروون عنه وكان كوفيا جعفيا حدثنا ابن حماد ثنا عباس
سمعت يحيى يقول محمد بن ابان الجعفي حدثنا ابن حماد ثنا معاوية عن يحيى قال
محمد بن ابان ليس بشيء حدثنا علان ثنا ابن ابي مريم سالت يحيى بن معين
عن محمد بن ابان الذي يروي عن حماد بن ابي سليمان فقال ضعيف الحديث
لا يكتب حديثه حدثنا الجنيدي ثنا البخاري قال وكنيته محمد بن ابان بن صالح
بن عمير ابو عمر الكوفي ليس بالحافظ عندهم قال عبد الله بن عمر بن ابان وصالح
بن عمير من العرب وتزوج اليهم سبي في الجاهلية وتزوج ابان في خثعم
فنسب اليهم مولى لقريش كنيته ابو عمر حديثه في الكوفيين يتكلمون في حفظه

وقف لله تعالى إلى مكتبة الحرم المكي

محمد بن ابان لا يعتمد عليه ن سمعت ابن حماد يقول قال البخاري محمد بن ابان يتكلمون
في حفظه حديثه ليس بالقوي وقال النسائي محمد بن ابان كوفي ضعيف
حدثنا ابو يعلى ثنا علي بن الخالي ثنا محمد بن ابان عن عبد العزيز بن رفيع عن ابن ابي مليكة
عن عائشة قالت لما كان المرض الذي قبض فيه رسول الله صلى الله عليه وسلم قال
يا عائشة ائتني بصحيفة ودواة وابعثي الى عبد الرحمن ابن ابي بكر قالت فاتيت
بصحيفة ودواة وبعثت الى عبد الرحمن ادعوه قالت فالقى الصحيفة من يده
ثم قال معاذ الله ان يختلف الناس في ابي بكر حدثنا محمد بن عبد الله بن فضيل
ثنا يوسف بن سعيد بن مسلم قال املى علي ابن الحماني قال ثنا محمد بن ابان عن ابي اسحق
عن ابي اسحق عن سعيد بن جبير عن ابن عباس عن النبي صلى الله عليه وسلم
[illegible] قال افريقيه ن حدثنا علي بن العباس ثنا الجراح بن مخلد
ثنا ابراهيم بن سليمان ثنا محمد بن ابان عن عاصم عن زر عن عبد الله عن النبي صلى الله عليه وسلم
[illegible] في التابوت حدثنا ابن ابي داود ثنا يونس بن حبيب ثنا
ابو داود ثنا محمد بن ابان عن جعفر بن محمد عن ابيه عن جابر ان رسول الله صلى
الله عليه وسلم جمع بين الحج والعمرة جميعا وطاف لهما طوافا واحدا قال الشيخ ولمحمد
بن ابان غير ما ذكرت من الحديث وفي بعض ما يرويه نكرة لا يتابع عليه ومع
ضعفه يكتب حديثه ن محمد بن زياد الطحان اليشكري
سمعت محمد بن سعيد بن عبد الرحمن الحراني يقول سمعت هلال بن العلاء يقول
سمعت ابا يوسف الصيدلاني يقول قدم محمد بن زياد الرقة فحدث عن ميمون
بن مهران ن حدثنا ابن حماد ثنا عباس عن يحيى قال الميموني احمد محمد بن زياد
الطحان قال سمعت ميمون بن مهران قال سمعت ابن عباس قال كبرت الملائكة على آدم
اربعا وكان كذابا خبيثا ن حدثنا علي بن الحسين ابن القاسم القاضي العسكري
بالرقة ثنا عبد الله بن محمد بن يزيد العسكري يلقب عبدان ثنا محمد بن زياد
عن ميمون بن مهران عن ابن عباس قال رسول الله صلى الله عليه وسلم كبرت
الملائكة على آدم اربعا حدثنا ابن حماد حدثني عبد الله عن ابيه قال وسألته
عن محمد بن زياد الميموني فقال اعور كذاب خبيث يضع الحديث ن حدثنا

علان

علان ثنا ابن ابي مريم قال قال لي يحيى بن معين اجمع الناس على طرح هؤلاء النفر
ليس يذاكر بحديثهم ولا يعتد بهم منهم محمد بن زياد ن حدثنا احمد بن [illegible]
ثنا عبد الله بن احمد بن حنبل قال سالت ابي عن محمد بن زياد كان يحدث عن ميمون
بن مهران قال كذاب خبيث اعور يضع الحديث ن سمعت ابن حماد قال السعدي
محمد بن زياد الطحان كان كذابا خبيثا يحمل على ميمون بن مهران وقال النسائي
محمد بن زياد يروي عن ميمون بن مهران متروك الحديث ن حدثنا الجنيدي
ثنا البخاري قال محمد بن زياد يتهم بوضع الحديث وقال عمرو بن علي محمد بن زياد
صاحب ميمون بن مهران كان متروك الحديث منكر الحديث سمعته يقول سمعت ميمون
بن مهران عن ابن عباس قال قال رسول الله صلى الله عليه وسلم زينوا مجالس
نسائكم بالمغزل ن حدثنا القاسم بن يحيى بن نصر ثنا الربيع بن ثعلب ثنا محمد بن زياد
اليشكري عن ميمون بن مهران عن ابن عباس قال كانت لرسول الله صلى الله عليه وسلم
[illegible] اخبرنا ابو يعلى [illegible] وحدثنا اسماعيل بن ابراهيم
الصيرفي ثنا الحسن بن شبيب قالا ثنا محمد بن زياد عن ميمون بن مهران عن ابن عباس
قال قال رسول الله صلى الله عليه وسلم [illegible] المعاصير [illegible] فانها تلهي
الجن عن صبيانكم حدثنا عبد الله بن محمد بن ياسين ثنا محمد بن معوية الانماطي ثنا محمد بن زياد
الطحان عن ميمون عن ابن عباس قال قال رسول الله صلى الله عليه وسلم عن البقر والبانها
شفاء ولحومها داء وباسناده عن النبي صلى الله عليه وسلم انه سئل عن الاذنين
امن الراس هما ام من الوجه قال هما من الراس حدثنا ياسين ثنا محمد بن معوية
ثنا محمد بن زياد ثنا ميمون بن مهران عن ابن عباس عن النبي صلى الله عليه وسلم
قال صوتان ملعونان في الدنيا والاخرة صوت مزمار عند نعمة وصوت رنة
عند مصيبة ن حدثنا محمد بن موسى الابلي ثنا عمر بن يحيى الابلي ثنا محمد بن زياد
عن ميمون عن ابن عباس قال كان النبي صلى الله عليه وسلم يمسح براسه ثلاث مرات
ومسحا واحدا مقدمه ثم موخره ثم مقدمه ن حدثنا عبد الله بن محمد
بن ياسين ثنا محمد بن معوية الانماطي ثنا محمد بن زياد الطحان عن ميمون عن ابن عباس
ان رسول الله صلى الله عليه وسلم كان يصلي الضحى حتى يقول الناس ما يدعها

وقف لله تعالى الى مكتبة الحرم المكي

زيد بن مهاجر يقول انا ... يا بعلبك ن اخبرنا احمد بن اسماعيل السراج ثنا شيبان
ثنا محمد بن زياد ثنا ميمون بن مهران عن ابن عباس ان النبي صلى الله عليه وسلم قال
ان لكم من كلمة تجبيهم من الاشراف اقراوا قال ... الكافرون عند مناجيكم ن
حدثنا احمد بن جعفر السمسار ثنا محبوب بن عبد الله الميري ابو غسان البصري ن
ثنا محمد بن زياد والليث [illegible] حدثني ميمون بن مهران عن ابن عباس ان النبي
صلى الله عليه وسلم راى رجلا يتبع [illegible] وبيده حمامة فقال شيطان في يد شيطان
وبهذا الاسناد قال رسول الله صلى الله عليه وسلم ما من شاب حدث يطلب العلم
متعبدا يريد وجه الله عز وجل الا خالط العلم لحمه ودمه ن حدثنا محمد
بن موسى الحلبي ثنا عمر بن يحيى الابلي ثنا محمد بن زياد عن ميمون عن ابن عباس عن
[illegible] عن النبي صلى الله عليه وسلم قال مفتاح السموات قول لا اله الا الله اما معاذ
[illegible] نفسه او قال عن النبي صلى الله عليه وسلم شك محمد بن موسى ن حدثنا
[illegible] محمود بن خداش وحدثنا محمد بن موسى الابلي ثنا عمر بن يحيى قالا ثنا محمد
بن زياد عن ميمون بن مهران عن انس قال خدمت النبي صلى الله عليه وسلم فكان
يتوضأ للصلاة ويمسح على الخفين ن قال الشيخ ولمحمد بن زياد هذا غير ما ذكرت
من الحديث وهو بين الامر في الضعفاء يروي عن ميمون بن مهران احاديث
١٢ منكرة [illegible] لا يتابعه احد من الثقات عليها ن محمد بن ابراهيم
التيمي المدني ن حدثنا ابن حماد حدثني عبد الله بن احمد عن ابيه قال محمد
بن ابراهيم التيمي مدني في حديثه شيء يروي احاديث مناكير او منكرة
[illegible] ن قال الشيخ ومحمد بن ابراهيم التيمي ان كان ابن حنبل اراد به محمد
بن ابراهيم بن الحارث التيمي مدني يحدث عن ابي سلمة فهو عندي لا باس به
١٣ ولا اعلم له شيئا منكرا اذا حدث عنه ثقة ن محمد بن زياد القرشي ن
حدثنا عبد الكريم بن ابراهيم بن حيان بمصر ثنا الليث بن الحارث البخاري
ثنا عثمان بن زفر التيمي ثنا محمد بن زياد عن محمد بن عجلان عن ابي الزبير عن جابر
ان رسول الله صلى الله عليه وسلم اتي بجنازة رجل فلم يصل عليه فقيل له يا رسول الله
ما رأيناك تركت الصلاة على احد الا على هذا قال انه كان يبغض عثمان ابغضه الله

قال الشيخ

قال الشيخ وهذا عن ابن عجلان بهذا الاسناد ما رواه عن ابن عجلان غير محمد
ابن زياد هذا الذي وليس هو بمعروف وحديثه عن محمد بن زياد عثمان بن زفر
وغيره ولم ار للمتقدمين فيه كلاما فاذكره فانه لا يعرف الا بهذا الحديث الواحد

١٤ محمد بن الازهر الجوزجاني

حدثنا محمد بن احمد بن حماد حدثني عبد الله بن احمد قال سمعت ابي وساله
رجل من اهل خراسان عن محمد بن الازهر الجوزجاني فقال لا تكتبوا عنه رجل يحدث
عن الكذابين وذكر تفسير الكلبي عن محمد بن مروان وكتب عبد المنعم عن وهب
بن منبه وفي موضع اخر لا تكتبوا عنه فانه يحدث عن الكذابين عن محمد بن مروان
عن الكلبي وعن عبد المنعم وترك حديث الثقات يحيى وعبد الرحمن ووكيع قال الشيخ
ومحمد بن الازهر هذا ليس بالمعروف ولو انه يحدث معروفا وحدث عن ضعفاء فسبيله
١٥ سبيل واحد لا يجب ان يشتغل برواياتهم ن محمد بن هلال البصري الكندي العطار
ثنا محمد بن [illegible] ثنا عباد بن الوليد حدثني محمد بن هلال العطار ثنا ابراهيم بن محمد بن الهيثم
ثنا علي بن نصر ثنا محمد بن هلال الكندي ن سمعت ابن حماد يقول محمد بن هلال البصري
الكندي العطار سمع هماما عن قتادة عن الحسن عن سمرة قال نهى النبي صلى الله عليه وسلم
ان تنكح المراة [illegible] لا يصح فيه سمرة يذكره عن البخاري حدثناه محمد بن علي بن القاسم
الصيرفي ثنا محمد بن اسماعيل البخاري ثنا محمد بن هلال ثنا همام عن قتادة عن الحسن عن
سمرة نهى النبي صلى الله عليه وسلم ان تنكح المراة على عمتها او على خالتها ن اخبرنا
ابن مكرم ثنا علي بن نصر ثنا محمد بن هلال ثنا عمران القطان عن علي بن ثابت عن نافع عن
ابن عمر ان النبي صلى الله عليه وسلم قال يبعث المصورون يوم القيامة فيقال لهم
احيوا ما خلقتم ن حدثنا محمد بن القاسم حدثني عثمان بن طالوت ثنا محمد بن هلال
ثنا عمران عن قتادة عن سعيد بن المسيب عن عبد الله بن عمرو قال رسول الله صلى
الله عليه وسلم لا ينظر الله عز وجل يوم القيامة الى امراة لا تشكر لزوجها وهي
لا تستغني عنه ن حدثنا محمد ثنا عثمان ثنا محمد بن هلال ثنا عمران عن محمد بن عمرو عن
سالم بن عبد الله عن ابيه عن رسول الله صلى الله عليه وسلم قال ثلاثة لا ينظر الله اليهم
يوم القيامة العاق لوالديه والمدمن الخمر والمنان بما اعطى وثلاثة لا يدخلون [illegible]

وقف لله تعالى الى مكتبة الحرم المكي

شبكة الألوكة
www.alukah.net

الجنة الفاسق والديوث والمرجلة حدثنا محمد بن عثمان ثنا محمد ثنا عمران بن القطان
عن حجاج بن ارطاة عن اسماعيل بن ابي خالد عن قيس بن ابي حازم عن جرير
قال قال رسول الله صلى الله عليه وسلم برئت الذمة ممن اقام مع المشركين في بلادهم
قال الشيخ لا اعلم رواه عن ابن ابي خالد غير حجاج وعن حجاج رواه رجلان
عمران وحماد بن سلمة حدثنا ابن مكرم ثنا علي بن نصر ثنا محمد بن بلال
ثنا عمران القطان عن عبد العزيز بن صهيب عن انس عن النبي صلى الله عليه وسلم
انه كان يقرأ في الوتر في الاولى سبح اسم ربك الاعلى وفي الثانية قل يا ايها الكافرون
وفي الثالثة قل هو الله احد حدثنا ابن مكرم ثنا علي ثنا محمد ثنا عمران القطان
عن قتادة عن انس لما مرض النبي صلى الله عليه وسلم امر ابا بكر يصلي بالناس وصلى النبي
صلى الله عليه وسلم خلف ابي بكر في ثوب وقال ان الله محسن يحب الاحسان فاذا حكمتم
فاعدلوا واذا قتلتم فاحسنوا اخبرنا ابن صاعد ثنا احمد بن سنان القطان
ثنا محمد بن بلال عن عمران القطان عن حسين المعلم عن ابي اسحق الشيباني عن ابن ابي
اوفى قال رسول الله صلى الله عليه وسلم ان الله مع القاضي ما لم يجر فاذا جار
وكله الى نفسه قال ابن صاعد رواه عمرو بن عاصم عن عمران القطان فلم
يذكر في اسناده حسين ومحمد بن بلال هذا له غير ما ذكرت من الحديث
وهو يغرب عن عمران القطان وله عن غير عمران احاديث غرائب وليس حديثه
بالكثير وارجو انه لا باس به

١٦ محمد ابن ثابت العبدي البصري

يكنى ابا عبد الله حدثنا ابن حماد ثنا عباس عن يحيى قال محمد بن ثابت الذي يروي
عن نافع ليس بشيء حدثنا الجنيدي ثنا البخاري قال محمد بن ثابت ابو عبد الله العبدي
البصري عن نافع وعمرو بن دينار يخالف في بعض حديثه روى عنه ابن المبارك
ووكيع وسمع منه قتيبة وروى عن محمد بن ثابت عن نافع عن ابن عمر عن النبي صلى الله عليه وسلم
في التيمم وخالفه عبيد الله وايوب والناس فقالوا عن نافع عن ابن عمر فعله حدثنا
ابن حماد ثنا عباس سمعت يحيى يقول محمد بن ثابت الذي حدث عن نافع عن ابن عمر
عن النبي في التيمم بصري وهو ضعيف قال ابو الفضل قلت ليحيى البرقاني مرة
ليس به باس قال ما قلت هذا قط وفي موضع آخر محمد بن ثابت العبدي ليس بشيء

وقال

وقف لله تعالى على مكتبة الحرم المكي

قال الشيخ ومحمد بن ثابت يروي عن نافع ليس بالقوي حدثنا حسين
بن عبد الله القطان ثنا عمرو بن يزيد السياري ثنا محمد بن ثابت ثنا نافع قال انطلقت
مع ابن عمر الى ابن عباس في حاجة فقضى حاجته ثم حدث ابن عمر ان رسول الله
صلى الله عليه وسلم مر عليه رجل وهو يبول فسلم عليه فلم يرد عليه حتى كاد الرجل
يدخل في البيوت فضرب رسول الله صلى الله عليه وسلم يده على الحائط فمسح بها وجهه
ثم ضرب بها اخرى فمسح بها على يديه وذراعيه ثم رد عليه السلام فقال لم يمنعني
علي وانا على غير طهر حدثنا احمد بن علي ثنا عثمان بن سعيد قلت ليحيى بن معين
محمد بن ثابت العبدي قال ليس به باس حدثنا صدقة بن منصور الحراني ثنا
محمد بن ثابت ثقة ثنا نافع فذكر الحديث حدثنا عبد الله بن محمد بن عبد العزيز
ثنا خلف بن هشام ثنا محمد بن ثابت العبدي عن عمرو بن دينار عن الزهري عن عبيد الله
عن ابن عباس عن النبي صلى الله عليه وسلم لا حمى الا لله ولرسوله صلى الله عليه وسلم
وباسناده عن ابن عباس ان الصعب اهدى الى رسول الله صلى الله عليه وسلم
لحم صيد وهو ببطن التنيم فلم يقبله فرأى ذلك في وجه الصعب قال اما انا
لم الا انا كنا حرما اخبرنا الحسن بن سفيان ثنا الصلت بن مسعود ثنا محمد بن ثابت
العبدي ثنا عمرو بن دينار عن الزهري عن سالم عن ابيه قال قال رسول الله صلى
الله عليه وسلم خمس فواسق يقتلن في الحل والحرم العقرب والفارة والحداة
والكلب العقور والغراب قال الشيخ وهذه الاحاديث عن عمرو بن دينار
عن الزهري غير محفوظة بحديثها عن عمرو ومحمد بن ثابت هذا حدثنا المطلب
الانباري حدثني ثنا ابن عوية النيسابوري ثنا محمد بن ثابت العبدي عن محمد بن المنكدر
عن جابر بن عبد الله قال قال رسول الله صلى الله عليه وسلم الحج المبرور ليس له جزاء
الا الجنة ولا اعلم حدث بهذا عن محمد بن المنكدر غير محمد بن ثابت اخبرنا
ابن منيع ثنا ابو الربيع الزهراني ثنا محمد بن ثابت ثنا مصعب بن خالد الانصاري
عن يزيد الرقاشي عن انس قال قال رسول الله صلى الله عليه وسلم كان عيسى
خلا من اخواني من الانبياء ثمانية الاف نبي ثم كان عيسى ثم كنت انا من بعده
قال الشيخ وهذا ايضا بهذا الاسناد حدث به محمد بن ثابت حدثنا عبد الله بن محمد

وقف لله تعالى على مكتبة الحرم المكي

وقف لله تعالى في مكتبة الحرم المكي

بن ناجيه وابو حبيب العباس بن احمد بن محمد بن عيسى البرتي قالا ثنا عبد الله بن معويه
الجمحي ثنا محمد بن ثابت العبدي ثنا روح بن القاسم عن زيد بن اسلم عن عبد الرحمن
الاعرج وفلان انهما شهدا املي ابي هريرة انه قال سمعت رسول الله صلى الله عليه وسلم
يقول من ادرك ركعة من الفجر قبل ان تطلع الشمس فلم تفته ومن ادرك ركعتين
من العصر قبل ان تغيب الشمس فلم تفته قال الشيخ لا اعلم يرويه عن روح غير
محمد بن ثابت حدثنا احمد بن عبد الرحيم الثقفي البصري ثنا عمرو بن علي ثنا محمد بن ثابت
العبدي عن ابي غالب عن ابي امامة قال قال رسول الله صلى الله عليه وسلم تزوجوا
فاني مكاثر بكم الامم ولا تكونوا كرهبانية النصارى قال الشيخ لا اعلم رواه عن
ابي غالب غير محمد بن ثابت حدثنا القاسم بن زكريا ثنا ابراهيم بن عبد الله الهروي
ثنا محمد بن ثابت عن ابي هرون عن ابي سعيد ان عليا امر رجلا ان يسال النبي
عن المذي لمكان ابنته فاطمة فساله فقال فيه الوضوء قال الشيخ
وهذا الطرق عن علي ومن حديث ابي هرون عن ابي سعيد عنه لا اعلم يرويه
عن ابي هرون غير محمد بن ثابت قال الشيخ ولمحمد بن ثابت غير ما ذكرت
١٧ وليس بالكثير وعامة احاديثه لا يتابع عليه ○ محمد ابن ثابت البناني ○
حدثنا ابن حماد ثنا معوية عن يحيى قال محمد بن ثابت البناني ليس بشيء حدثنا
ابن حماد ثنا عباس عن يحيى قال محمد بن ثابت البناني ليس بشيء يروي عنه
ابو عبيدة الحداد سمعت ابن حماد يقول قال البخاري محمد بن ثابت
ابن اسلم البناني عن ابيه سمع منه ابو داود والطيالسي وعبد الصمد فيه نظر
وقال النسائي محمد بن ثابت البناني ضعيف اخبرنا احمد بن علي بن المثنى ثنا عبد الله
بن عون الخراز ثنا ابو عبيدة الحداد ثنا محمد بن ثابت حدثني ابي عن انس قال
قال رسول الله صلى الله عليه وسلم اذا مررتم برياض الجنة فارتعوا قالوا يا رسول الله
وما رياض الجنة قال حلق الذكر اخبرنا ابو يعلى ثنا محمد بن ابي بكر المقدمي
وحدثنا علي بن احمد بن بسطام ثنا ابراهيم بن بسطام قالا ثنا ابو داود ثنا محمد
بن ثابت البناني عن ابيه عن انس عن ابي طلحة قال رسول الله صلى الله عليه وسلم
يا ابا طلحة اقرئ قومك مني السلام فانهم ما علمتهم اعفة صبر

قال

دخل رسول الله صلى الله عليه وسلم في وجعه الذي مات فيه حدثنا اسحق بن ابراهيم
بن يونس ثنا محمد بن ابي حميه ثنا عبد الصمد ثنا محمد بن ثابت عن ابيه عن انس قال قال
رسول الله صلى الله عليه وسلم تسحروا فان في السحور بركة حدثنا محمد بن احمد
بن الحسين الاهوازي ثنا عبد الوارث بن عبد الصمد حدثني ابي ثنا محمد بن ثابت
حدثني ابي عن انس بن مالك ان رسول الله صلى الله عليه وسلم قال ما زال جبريل عليه السلام
يوصيني بالجار حتى ظننت انه سيورثه حدثنا احمد بن محمد بن عبد الكريم الوزان
ثنا عبد الوارث بن عبد الصمد حدثني ابي ثنا محمد بن ثابت البناني حدثني ابي عن انس
ان النبي صلى الله عليه وسلم قال من كان يؤمن بالله واليوم الآخر فليكرم جاره ومن
كان يؤمن بالله واليوم الآخر فليقل خيرا او ليسكت ولنا مما حدث ان رسول الله
صلى الله عليه وسلم استقبل نساء وصبيان وخدم جاءوا من عرس من الانصار فسلم
عليهم وقال والله اني لاحبكم اخبرنا الساجي ثنا اسحق بن ابراهيم الشهيدي ثنا محمد
بن يسار ثنا محمد بن ثابت البناني عن ابيه عن انس قال قال رسول الله صلى الله عليه وسلم
لا يبالي العبد بين اثنين قال الشيخ وهذه الاحاديث مع غيرها مما لم اذكرها
عامتها مما لا يتابع محمد بن ثابت عليه ○ محمد ابن ابي الفرات كوفي ○ ١٨
حدثنا محمد بن خلف ابن المرزبان حدثني ابو العباس القرشي سمعت علي بن المديني
يقول محمد بن ابي الفرات كوفي روى عن حبيب بن ابي ثابت احاديث مناكير
وضعفه قال الشيخ ومحمد بن ابي الفرات هذا مجهول غير معروف وهو الذي قال
بن المديني حدث عن حبيب ابن ابي ثابت التيمي ○ محمد ابن الفرات كوفي ○ ١٩
سمعت عبد الله يقول سمعت ابا بكر بن ابي شيبة يقول هذا الشيخ كذاب يعني محمد
ابن الفرات حدثنا ابن حماد ثنا عباس عن يحيى قال محمد بن الفرات ليس بشيء حدثنا الجنيدي
ثنا البخاري قال محمد بن الفرات ابو علي التميمي الكوفي عن محارب بن دثار عن ابن عمر
وفيه شاهد الزور لا تزول قدماه حتى تجب له النار منكر الحديث منكر الحديث
وقال النسائي محمد بن الفرات الكوفي متروك الحديث حدثنا محمد بن يحيى المروزي
ثنا ابو علي وحدثنا القاسم بن زكريا ومحمد بن عبد الله بن خالد ثنا محمد بن الفرات
التميمي سمعت محارب بن دثار يقول سمعت ابن عمر يقول قال رسول الله صلى الله عليه وسلم

شاهد الزور لا تزول قدماه حتى يوجب له النار ن حدثنا محمد بن احمد نا عاصم
وحدثنا القاسم ومحمد بن عبد الله قالا نا محمد بن عبيد المحاربي قالا نا محمد بن الفرات
سمعت محارب يقول سمعت بن عمر يقول قال رسول الله صلى الله عليه وسلم الطير
يوم القيامة ترفع مناقيرها وتضرب باذنابها وتطرح ما في بطونها وليس عندها
طلبة فاتقه ن قال الشيخ وهذان الحديثان لا اعلم يرويهما عن محارب غير محمد بن الفرات
حدثنا الفضل بن صالح الهاشمي نا صالح بن عبد الله الترمذي نا محمد بن الفرات عن
ابي اسحق بن الحرث عن علي قال رسول الله صلى الله عليه وسلم احذروا البغي فانه ليس
من العقوبة احضر من عقوبة بغي وصلوا ارحامكم فانه ليس من ثواب هو اعجل من
ثواب صلة الرحم واياكم واليمين الفاجرة فانها تدع الديار من اهلها بلقع واياكم
وعقوق الوالدين فان ريح الجنة يوجد من مسيرة الف عام ولا يجد ريحها عاق ولا
قاطع رحم ولا جار ازاره خيلاء انما الكبرياء لله رب العالمين والكذب كله اثم الا
ما نفعت به مسلما او دفعت به عن دين فلا باس وان في الجنة سوقا لا يباع فيها
ولا يشترى الا الصور من الرجال والنساء يوقفون على مقدار كل يوم من
ايام الدنيا يمر بهم اهل الجنة فمن اشتهى صورة دخل فيها من رجل او امرأة وكان هو
تلك الصورة ن قال الشيخ لا يرويه عن ابي اسحق بهذا الاسناد غير محمد بن الفرات
واما قوله الا واحد خيلاء فقد رواه ابو اسحق عن مسلم بن نذير عن حذيفة وباقي
هذا الحديث ليس يرويه بهذا الاسناد عن ابي اسحق غير محمد بن الفرات
حدثنا عبد الله بن محمد بن ناجية نا سويد بن سعيد نا محمد بن الفرات عن ابي
اسحق عن الحرث عن علي عن النبي صلى الله عليه وسلم بعثني ربي عز وجل بمحق المزامير
والمعازف والاوثان التي كانت تعبد في الجاهلية والخمور واقسم ربي بعزته
لا يشرب احد في الدنيا الا سقاه الله مثل ما شرب منها من حميم جهنم واقسم ربي
بعزته لا يسقيها عبد صبيا لا يعقلها الا سقاه مثل ما سقاه صديد من جهنم
جهنم واقسم ربي لا يدعها احد مخافة الله الا سقاه اياها في حظيرة القدس وكان
يا به اهل الجنة يشربون انه يكرمهم الله بذلك ن قال الشيخ وهذا عن ابي اسحق
يرويه محمد بن الفرات ن حدثنا علي بن العباس المقانعي نا عباد بن يعقوب نا محمد

وقف لله تعالى على مكتبة الحرم المكي

بن الفرات عن ابي اسحق عن الحرث عن علي عن النبي صلى الله عليه وسلم ليس من عقوبة اسرع
من عقوبة بغي ن اخبرنا ابن حشاش حدثنا محمد بن الوليد البجلي نا محمد بن الفرات
عن ابي اسحق عن الحرث عن علي قال رسول الله صلى الله عليه وسلم ليس من عقوبة اسرع
من عقوبة بغي اخبرنا ابن حشاش ابن الوليد البجلي نا محمد بن الفرات عن ابي اسحق عن
الحرث عن علي قال رسول الله صلى الله عليه وسلم انه ريح الجنة قاطع رحم ن حدثنا محمد
بن الحسين بن حفص نا عباد بن يعقوب نا محمد بن الفرات عن ابي اسحق عن الحرث عن
علي وعن جابر عن ابي جعفر نا عباد بن يعقوب نا محمد بن الفرات عن ابي اسحق عن الحرث
عن علي وعن جابر عن ابي جعفر قالا قال رسول الله صلى الله عليه وسلم ان الجنة يوجد ريحها
من مسيرة مائة عام ن قال الشيخ وهذه الاحاديث عن ابي اسحق يرويها كلها
محمد بن الفرات عنه ن حدثنا القاسم بن زكريا نا محمد بن عبيد نا محمد بن الفرات
عن سعيد بن لقمان عن عبد الرحمن الانصاري عن ابي هريرة قال رسول الله
صلى الله عليه وسلم الاكل في السوق دناءة ن قال الشيخ وهذا يرويه غير محمد
بن الفرات بهذا الاسناد وهو عند سويد الانباري عن محمد بن الفرات قال
سويد كتبته عن بقية ن سمعت عمران السختياني يذكره الذي عن سويد ن
قال الشيخ ولمحمد بن الفرات غير ما ذكرت من الاحاديث والضعف بين على ما يرويه
19 عن من روى عنه ن محمد بن سعيد ابن ابي قيس الاردني
ويقال له بن الطبري ويقال ابن حسان ويقال القاضي شامي يكنى ابا عبد الرحمن
حدثنا احمد بن علي بن الحسن وحذيفة بن الحسن قالا نا محمد بن ابراهيم ابو امية
نا ابو مسهر نا عيسى بن يونس قال دخل سفيان الثوري على محمد بن سعيد بن ابي قيس
الاردني فاحتبس عنده هنية ثم خرج الينا فقال انه كذاب قال ابو مسهر
وقتله ابو جعفر في الزندقة وقال عمرو بن علي ومحمد بن سعيد الازدي المصلوب
صاحب عبادة بن نسي يحدث باحاديث موضوعة ن حدثنا محمد بن خلف
نا احمد بن محمد المروزي نا دحيم نا خالد بن ابي خالد قال سمعت محمد بن سعيد
يقول اذا كان الكلام حسنا لم ابال ان اجعل له اسنادا حدثنا ابن حماد حدثني
عبد الله بن احمد عن ابيه قال محمد بن سعيد قتله ابو جعفر في الزندقة حديثه

حديث موضوع ○ حدثنا ابن حماد نا العباس سمعت يحيى يقول محمد بن سعيد الشامي
منكر الحديث وليس كما قالوا صلب في الزندقة ولكنه منكر الحديث وله اخ يقال له
عبد الرحيم بن سعيد الابرص وقد سمعنا منه ببغداد وكان يروي عن الزهري
قال يحيى وقد سمع مروان بن معاوية من محمد بن سعيد هذا وقد حدث مروان
عن محمد بن ابي قيس هذا هو محمد بن سعيد هذا قال لا اخبرني رجل من اهل الشام
ان محمد بن ابي قيس ليس هو محمد بن سعيد هو رجل اخر ○ حدثنا الجنيدي نا البخاري
قال محمد بن سعيد الشامي يقال له ابن ابي قيس ويقال له ابن الطبري ويقال ابن حسان
ابو عبد الرحمن متروك الحديث كان صلب وقتل في الزندقة قال المقرئ
عن سعيد بن ابي ايوب عن ابن عجلان عن محمد بن سعيد بن حسان بن قيس ○
وروى عبد الرزاق عن ابن جريج عن عمرو بن محمد عن سعيد بن ابي هلال
عن محمد بن سعيد الاسدي عن اوس عن النبي صلى عليه السلام في غسل الجمعة ○
وحدثنا الجنيدي قال نا البخاري مثله وقال عن اوس ابن اوس عن النبي صلى
الله عليه وسلم في الغسل وقال اسحق ابن ابراهيم قتل في الزندقة قد تركوه
وقال ابو عبد الله الاينى ○ سمعت ابن حماد يقول قال السعدي محمد بن سعيد
بن ابي قيس مكشوف الامر هالك ○ حدثنا عمر بن سعيد بن سنان نا يعقوب بن
كاسب نا عبد الله بن رجا عن محمد بن سعيد الطائفي عن عطا بن ابي رباح ○
حدثني يعلى بن صفوان قال قدمت الطائف على عنبسة فذكره ○ حدثنا محمد
بن حلو حدثني ابو العباس القرشي سمعت علي بن المديني يقول محمد بن قيس هو
محمد بن سعيد قتل في الزندقة وصلب وكان مروان بن معاوية يدلسه فيقول
محمد بن ابي قيس حتى يعميه عنه ○ حدثنا احمد بن علي نا الليث بن عبدة سمعت
يحيى بن معين يقول محمد بن الطبري ليس به باس ○ وقال النسائي محمد بن سعيد
الشامي متروك الحديث ○ حدثنا الحسين بن عبد الله القطان نا ايوب الوزان
نا مروان بن معاوية نا محمد بن ابي قيس عن اسمعيل بن عبيد الله عن عطاء بن يزيد
قال اخبرنا ابو سعيد الخدري قال كنا مع رسول الله صلى الله عليه وسلم فمررنا
بغلام يسلخ شاة فقال له تنح حتى اريك فادخل رسول الله صلى الله عليه وسلم يده

وقف لله تعالى على مكتبة الحرم المكي

بين الجلد واللحم فدحس بها حتى توارت الى الابط ثم قال هكذا فاسلخ واصاب
ثوب رسول الله صلى الله عليه وسلم نضحات من دم ومن فرث الشاة فانطلق فصلى
بالناس لم يغسل يده ولا ما اصاب الدم والفرث في ثوبه ○ حدثنا احمد بن عامر
البرقعيدي نا عبد الرحمن بن الحسين بن عبد الله بن يزيد بن تميم نا مروان الفزاري
نا محمد بن ابي قيس عن نافع عن ابن عمر قال نهى رسول الله صلى الله عليه وسلم ان يسافر
بالقرآن خشية ان يناله العدو ○ اخبرنا عبد الله بن محمد بن مسلم نا الحسين بن الحسن
المروزي نا مروان نا محمد بن ابي قيس عن عباد ابن نسي نا ابو مريم الكندي
قال سمعت ثوبان مولى النبي عليه السلام وهو يقول قال رسول الله صلى الله عليه وسلم
من حافظ بالتاذين على الصلاة وجبت له الجنة ○ حدثنا احمد بن محمد بن زنجويه
نا محمد بن ابراهيم ابو امية نا حفص ابن عمر بن ميمون نا محمد بن سعيد الشامي حدثني
عبد الرحمن بن غنم قال سمعت معاذ بن جبل يقول انه سمع رسول الله صلى الله عليه وسلم
لا حيض دون ثلاثة ايام ولا حيض فوق عشرة ايام فما زاد على ذلك فهي مستحاضة
فما زاد توضئا لكل صلاة الى ايام اقرائها ولا نفاس دون سبوعين ولا نفاس
فوق اربعين فان رات النفساء الطهر دون الاربعين صامت وصلت ولا ياتيها
زوجها الا بعد الاربعين ○ حدثنا القاسم بن زكريا نا سفين بن وكيع نا قبيصة
نا سفين الثوري عن محمد بن سعيد عن ابي سلمة ابن محمد عن عبد الله بن هرون
عن عبد الله بن عمرو ان رسول الله صلى الله عليه وسلم قال الجماعة على من سمع الاذان
قال لنا القاسم محمد بن سعيد هذا هو ابن حسان الطائفي ○ حدثنا احمد
بن خالد بن عمرو بن خالد الحمصي نا ابي نا ابو الاخيل خالد بن عمرو حدثني عكرمة
بن مرثد نا الابيض ابن الاغر عن محمد بن سعيد عن نافع عن ابن عمر قال رسول الله
صلى الله عليه وسلم من باع نخلا من قبل ان تؤبر فثمر النخل للذي ابرها الا ان
يشترط المشتري ومن كان له شرك في عبد فاعتق نصيبه من نصيب شركائه
فما اساء شاركهم والعبد حر من ماله ان كان له من المال ما يبلغ ثمنه ○
وباسناده فرض رسول الله صلى الله عليه وسلم على كل نفس مسلمة حرة او مملوكة
صاعا من تمر او صاعا من شعير قال فعدل الناس صدقة الفطر صاع من بر مكان

وقف لله تعالى على مكتبة الحرم المكي

يختار الصائم من التمر والسويق قال الشيخ ومحمد بن سعيد غير ما ذكرت وعامة ما يرويه الا ما يرد علمه محمد بن سعيد بن ابي سعيد

حدثنا ابن حماد نا عباس عن يحيى قال محمد بن سعيد بن ابي سعيد المقبري بريني ومحمد بن سعيد هذا البيه لك المعروف او لعله محمد بن سعيد بن ابي سعيد المقبري نا يهاكان لان معروف ولا هذا ولم يعرف له شيئا ذكره حدثنا ابن حماد نا عباس عن يحيى قال محمد المحرم ليس بشيء حدثنا ابو علي نا ابراهيم بن الحسين الانطاكي نا بقية عن اسحق بن ثعلبة عن محمد المكي عن عطاء ابن ابي رباح عن جابر بن عبد الله ان رسول الله صلى الله عليه وسلم كان اذا اتي بالمرء قد شهد بدرا والشجرة كبر عليه تسعا فاذا اتي به قد شهد بدرا ولم يشهد الشجرة او شهد الشجرة ولم يشهد بدرا كبر عليه سبعا واذا اتي بالمرء لم يشهد بدرا ولا الشجرة كبر عليه اربعا ○ حدثنا احمد بن حفص السعدي نا احمد بن وهب او الحنبلي ويوسف ابن زكريا قالا نا منصور بن مهاجر نا محمد بن المحرم عن عطا ابن ابي رباح عن عايشة ان شابا كان صاحب سماع وكان اذا اهل الهلال هلال ذي الحجة اصبح صايما فارسل اليه رسول الله صلى الله عليه وسلم فقال له ما يحملك على صيام هذه الايام فقال بابي وامي يا رسول الله انها ايام المشاعر وايام الحج عسى الله ان يشركني في دعايهم فقال لك بكل يوم تصومه عدل ماية رقبة تعتقها وماية بدنة تهديها وماية فرس تحمل عليها في سبيل الله فاذا كان يوم التروية فلك عدل الف رقبة والف بدنة والف فرس تحمل عليها في سبيل الله وصيام سنتين سنة قبلها وسنة بعدها وكذلك يوم عاشورا ○ قال محمد المحرم اشهد انه علي عطا في روايه حدثني بهذا الحديث ○ حدثنا احمد بن محمد بن بهز العاصمي الرملي حدثني عيسى بن سالم ابن جدوبه اليمامي نا شبابة بن سوار نا محمد المحرم قال سمعت الحسن يقول قال رسول الله صلى الله عليه وسلم ثلاث من كن فيه فهو منافق وان صام وصلى وزعم انه مسلم اذا حدث كذب واذا وعد اخلف واذا ائتمن خان قال فقلت يا ابا سعيد لو كان لرجل علي دين فلقيني فتقاضاني فخفت ان

يحبسني

وقف لله تعالى الى مكتبة الحرم المكي

وقف لله تعالى الى مكتبة الحرم المكي

يحبسني ويهلك عيالي فوعدته ان اقضيه راس الهلال فلم اف اكنت منافقا قد حدثته وقد كذبته ووعدته فاخلفته فقال هكذا جا الحديث ثم قال ان عبد الله بن عمر وحدث ان اباه لما حضره الموت قال انه كنت وعدت فلانا ان ازوجه من وجدة لا القى الله بثلث النفاق قلت يا ابا سعيد ويكون ثلث الرجل منافقا وثلثاه مومنا قال هكذا جا الحديث قال فحججت فلقيت عطا بن ابي رباح فذكرت له هذا وما قال الحسن وما قلت فقال عطا اعجزت ان تقول اخبرني عن اخوة يوسف الم يعدوا اباهم فاخلفوه وايتمنهم فخانوه وحدثوه فكذبوه فما فعل كانوا الم يكونوا انبيا ابوهم وجدهم نبي قال فقلت لعطا يا ابا محمد حدثني باصل هذا الحديث واصل النفاق فقال حدثني جابر بن عبد الله ان رسول الله صلى الله عليه وسلم انما قال هذا الحديث في المنافقين خاصة الذين حدثوا النبي فكذبوه وايتمنهم على سره فخانوه ووعدوه ان يخرجوا معه في الغزو فاخلفوه قال واتى جبريل النبي عليه السلام فاخبره ان ابا سفيان قد توجه وهو في مكان كذا وكذا فقال رسول الله صلى الله عليه وسلم ان ابا سفيان قد توجه وهو في مكان كذا وكذا فاخرجوا اليه واكتموا ○ فكتب رجل من المنافقين الى ابا سفيان ان محمدا يريدكم فخذوا حذركم فانزل الله تبارك وتعالى لا تخونوا الله والرسول وتخونوا اماناتكم قال وانزل في المنافقين ومنهم من عاهد الله الى قوله فاعقبهم نفاقا في قلوبهم الى يوم يلقونه بما اخلفوا الله ما وعدوه وبما كانوا يكذبون قال فاذا لقيت الحسن فاخبره بالذي قلت لك وباصل هذا الحديث قال فرجعت فاخبرت الحسن بما قلت لعطا وما قال لي قال فاخذ الحسن بيدي فاشالها ثم قال يا اهل العراق اعجزتم ان تكونوا مثل هذا اسمع مني حديثا فلم يقبله حتى استنبط اصله صدق عطا هذا الحديث وهذه الاية في المنافقين خاصة ○ قال الشيخ ومحمد المحرم هذا هو كثير الحديث ومقدار ما له لا يتابع عليه ○ محمد ابن الحجاج اللخمي ○ ○ ○ واسطي صاحب الهريسة يكنى ابا ابراهيم ○ حدثنا ابو يعلى سمعت يحيى بن معين وذكر له حديثا حدث به عن ابن ايوب عن محمد بن الحجاج في الهريسة فقال سمعت منه وكان صاحب هريسة كذاب خبيث ○ حدثنا ابن حماد نا عباس عن يحيى قال محمد

بن الحجاج الواسطي كان يحدث اطعمني جبريل الهريسة كان من اهل واسط الكرخ
غير ثقة ثنا الجنيدي ثنا البخاري قال محمد بن الحجاج اللخمي عن مجالد عن
الشعبي عن ابن عباس قدم قس بن ساعدة منكر الحديث سمع منه مهدي بن جعفر
مات سنة احدى وثلاثين ومائة سمعت ابن حماد يقول قال البخاري محمد
بن الحجاج اللخمي عن مجالد عن الشعبي عن ابن عباس منكر الحديث حدثنا علي بن علي
ثنا ابن ... ابن معين محمد بن الحجاج الواسطي من هو فقال كذاب حدثنا موسى
بن العباس الكوفي بمصر ثنا محمد بن السميدع الجرجاني ثنا داود بن مهران الدباغ ثنا محمد بن
حجاج الواسطي وكان ثقة عسرا عن عبد الملك بن عمير عن ابن ابي ليلى وربعي بن حراش
عن حذيفة قال قال رسول الله صلى الله عليه وسلم اطعمني جبريل الهريسة اشد بها ظهري
لقيام الليل قال الشيخ وهذا الحديث موضوع مما وضعه محمد بن الحجاج حدثنا
احمد بن محمد بن منصور الحاسب ثنا محمد بن حسان السمتي المروزي ثنا محمد بن الحجاج
ثنا مجالد عن الشعبي عن ابن عباس قال قدم وفد عبد قيس على رسول الله
صلى الله عليه وسلم فقال ايكم يعرف قس بن ساعدة الايادي قالوا كلنا يا رسول الله
نعرفه قال فما فعل قالوا هلك قال ما انساه بعكاظ في الشهر الحرام على جمل له احمر
وهو يخطب الناس وهو يقول ايها الناس اجتمعوا واسمعوا وعوا من عاش مات
ومن مات فات وكل ما هو آت آت ان في السماء لخبرا وان في الارض لعبرا
مهاد موضوع وسقف مرفوع ونجوم تمور وبحار لا تغور اقسم قس قسما
حتما لئن كان في الامر رضا ليكونن سخطا ان لله دينا هو احب اليه من
دينكم الذي انتم عليه ما لي ارى الناس يذهبون ولا يرجعون ارضوا
فاقاموا ام تركوا فناموا ثم قال ايكم يروي شعره فانشدوه

في الذاهبين الاولين من القرون لنا بصائر
لما رأيت مواردا للموت ليس لها مصادر
ورأيت قومي نحوها يمضي الاصاغر والاكابر
لا يرجع الماضي الي ولا من الباقين غابر
ايقنت اني لا محالة حيث صار القوم صائر

قال الشيخ

وقف لله تعالى على مكتبة الحرم المكي

وهذا الحديث يحدث به عن مجالد بهذا الاسناد غير محمد بن الحجاج حدثنا
اخبرنا جعفر بن احمد بن محمد بن الصباح الجرجاني ثنا محمد بن الحجاج اللخمي ابو ابراهيم
الواسطي عن مجالد عن الشعبي عن ابن عباس قال هجت امرأة من بني خطمة النبي صلى الله عليه وسلم
بهجاء لها قال فبلغ ذلك النبي صلى الله عليه وسلم واشتد عليه ذلك فقال من لي بها
فقال رجل من قومها انا لها يا رسول الله وكانت تمارة تبيع التمر قال فاتاها
فقال لها عندك تمر فقالت نعم فارته تمره فقال اردت اجود من هذا قال
فدخلت لتريه قال ودخل خلفها فنظر يمينا وشمالا فلم ير الا خوانا قال فعلا به
رأسها حتى دمغها به ثم اتى النبي صلى الله عليه وسلم فقال يا رسول الله قد كفيتكها
فقال النبي صلى الله عليه وسلم اما انه لا ينتطح فيها عنزان قال فارسلها مثلا
قال الشيخ وهذا الاسناد من الاسناد الاول حديث قس لم يروه عن مجالد
غير محمد بن الحجاج وجميعا مما يتهم محمد بن الحجاج بوضعها اخبرنا ابو يعلى
ثنا يحيى بن ايوب ثنا محمد بن الحجاج اللخمي ثنا عبد الملك بن عمير عن النزال بن سبرة
عن علي بن ابي طالب عن النبي صلى الله عليه وسلم قال زين الصلاة الحذاء
قال الشيخ وهذا ايضا ليس له اصل عن عروة بن رويم بهذا الاسناد
ولمحمد بن الحجاج غير ما ذكرت من الحديث احاديث موضوعة لا اصل لها وهو
ضعيف بلا شك وان احاديثه تشبه الوضع ولا تشبه حديث الثقات

محمد بن الحجاج المصفر ابو عبد الله البغدادي

حدثنا ابن حماد ثنا عباس عن يحيى قال محمد بن الحجاج المصفر ليس بثقة حدثنا
ابن حماد حدثني عبد الله سألت ابي عن محمد بن الحجاج المصفر فقال قد تركت
حديثه او تركنا حديثه سمعت ابن حماد يقول قال البخاري محمد بن الحجاج
المصفر ابو عبد الله كان ببغداد روى عن شعبة سكتوا عنه وقال
النسائي محمد بن الحجاج المصفر متروك الحديث حدثنا جعفر بن احمد بن مروان
الروذباني المراغي ثنا علي بن حرب ثنا محمد بن الحجاج البغدادي حدثني
خوات بن صالح بن خوات بن جبير عن ابيه عن جده خوات قال مرضت ثم افقت
فلقيني رسول الله صلى الله عليه وسلم فقال صح جسمك يا خوات قلت وجسمك يا رسول الله

فقال يا عوانة في الله بما وعدت قالت يا رسول الله ما وعدت شيئا قال بلى بالخوانة
انه ليس من من بعض الاعمال ابنه على نفسه اذا عافاه الله يقد لخيرا وينهى عن الشر
في الله بما وعدت ن حدثنا الحسن بن عبد الغفار مصر نا اسحق ابن النصر
حدثني محمد بن النجاح المصري نا جرير عن نافع عن ابن عمر قال رسول الله صلى الله عليه وسلم
مطل الغني ظلم واذا اتبع احدكم على ملي فليتبعه ن حدثنا احمد بن موكود نا محمد
بن اسمعيل الصائغ نا محمد بن النجاح وكان عمران حدثني عبد العزيز بن محمد
عن عمر بن هشام بن عروة عن ابيه عن عايشة قالت قال رسول الله صلى الله عليه وسلم
لا يحل لمسلم ان يهجر اخاه فوق ثلاثة ايام الا ان يكون ممن لا يومن بوايقه
وهذا الحديث غريب بهذا الاسناد ٥ وفي هذا الباب عن هشام
بن عروة عن ابيه عن عايشة غريب وفي المتن حيث زاد الا ان يكون ممن
لا يومن بوايقه ولمحمد بن النجاح غير ما ذكرت والضعف على حديثه بين ن

٢٧ محمد بن جابر ابو عبد الله اليمامي اصله كوفي ©

حدثنا عبيد الله بن جعفر بن اعين نا اسحق ابن ابي اسرائيل نا الوليد بن صالح
بن الزبرقان قال سمعت محمد بن جابر وقيل له انظر كيف تحدث يا ابا الشيخ فقال
ادري اكذب انا عند قوم لا يعرفون هذا ولا يسالون عنه واقد تركت ابا اسحق
قبل ان يحلف اليه شريك وشعبة ن اخبرنا موسى بن العباس نا محمد بن الخليل
نا الوليد بن صالح سمعت محمد بن جابر يقول تركت ابا اسحق قبل ان يحلف اليه
سفيان وشريك ن حدثنا موسى بن العباس نا محمد بن الخليل نا الوليد بن صالح ن
سمعت محمد بن جابر يقول انا منسيه الاسنان عندي قوما لا يسالوني حدثنا
موسى بن العباس نا محمد بن الخليل نا الوليد بن صالح سمعت ابا بكر بن عياش
يقول كنت اكتب محمد بن جابر على مصره ويستفيد ن حدثنا ابن حماد
نا معويه عن يحيى قال محمد بن جابر ضعيف ٥ حدثنا ابن حماد نا عباس عن
يحيى قال محمد بن جابر ليس بشيء وايوب ابن جابر ليس بشيء ن حدثنا ابن حماد
نا عبد الله ابن احمد حدثني ابي عن يحيى بن زياد قال قدم عبد الله بن الملك
على محمد بن جابر وهو يحدث بمكة في سنة ثمان وستين ومائة فقال حدث

بابه

يا شيخ من كتابك ن فال من هذا ابن المبارك فارسل اليه كتبه وكان هذا ابن
يريد من حديث حماد وعبد الله ساكتين ن حدثنا الحميدي نا البخاري قال
محمد بن جابر ابو عبد الله اليمامي عن حماد بن ابي سليمان وقيس بن طلق ليس بالقوي
يتكلمون فيه ن سمعت ابن حماد قال السعدي محمد وايوب ابنا جابر غير مقنعين
حدثنا محمد بن علي نا عثمان ابن سعيد قلت ليحيى ابن معين محمد بن جابر اليمامي ن
ما حاله قال ليس بشيء وقال عمرو بن علي محمد بن جابر الحنفي يمامي صدوق
كثير الوهم متروك الحديث ن وقال النسائي محمد بن جابر اليمامي ضعيف
اخبرنا الحسن ابن سفيان نا اسحق بن اسرائيل نا محمد بن جابر نا قيس بن طلق عن ابيه
قال كنت عند النبي صلى الله عليه وسلم جالسا فاتاه رجل فقال يا رسول الله مسست
ذكري وانا في الصلاة او قال مس الرجل ذكره فقال انما هو منك ٥ حدثنا
يعقوب ابن اسحق ابن ابراهيم ابن يزيد ن حدثني محمد بن زياد البصري ابو علي
نا عمر ما داود بن بشير ابو سليمان نا حماد بن زيد قال سمعت ايوب وابن عون
يحدثان عن محمد بن جابر عن قيس بن طلق عن ابيه ان رسول الله صلى الله عليه وسلم
سيل عن الرجل يمس ذكره فقال انما هو منك قال حماد بن زيد ثم لقيت محمد
بن جابر فحدثنيه ن اخبرنا الساجي نا بندار نا محمد بن جعفر نا شعبة عن
محمد بن جابر عن قيس بن طلق عن ابيه قال سالت رسول الله صلى الله عليه وسلم
عن من مس ذكره فقال هو بضعة من جسدك ٥ حدثنا عبيد الله بن جعفر
ابن اعين نا اسحق ابن ابي اسرائيل نا محمد بن جابر قال قدمت البصرة فاتاني شعبة
فسالني ان احدثه بحديث قيس بن طلق في مس الذكر فقال اسالك بالله لا تحدث
بهذا الحديث ما دمت بالبصرة ٥ حدثنا محمد بن عبد الله بن سعيد بن مهران
نا علي ابن حرب نا قاسم بن يزيد الجرمي عن سفيان عن محمد بن جابر عن قيس
بن طلق عن ابيه سيل النبي صلى الله عليه وسلم عن مس الذكر فقال ما هو الا
بضعة منك ٥ حدثنا محمد بن علي بن الوليد السلمي نا ابن ابي عمر نا سفيان
نا محمد بن جابر اليمامي نا قيس بن طلق عن ابيه سال النبي صلى الله عليه وسلم عن مس
الذكر فلم ير به باسا ٥ حدثنا احمد بن محمد بن الهيثم الدوري نا محمد بن عمرو

وقف لله تعالى في مكتبة الحرم المكي

وقف لله تعالى على مكتبة الحرم المكي

شبكة الألوكة
www.alukah.net

عن ابي حدثنا عبد الوهاب الثقفي نا هشام عن محمد بن جابر عن قيس بن طلق عن ابيه انه سال رجل النبي صلى الله عليه وسلم فقال يا رسول الله ارايت احدنا من مس ذكره او ارايت الرجل يتوضا ثم يمس ذكره قال هو منه الوضوء ما غيره
قال الشيخ قال لنا ابن الهيثم كذا في اصل يعني قوله الوضوء ما غيره النار
حدثنا ابن مكرم نا محمود بن غيلان نا محمد بن بكر البرساني ح وحدثنا بكر بن علانة
نا عمر بن سهل نا عمرو بن ابي رزين قالا نا هشام بن حسان عن محمد بن جابر عن قيس بن طلق عن ابيه سال رجل رسول الله صلى الله عليه وسلم فقال يا رسول الله ارايت الرجل يتوضا ثم يمس ذكره ايتوضا فقال رسول الله صلى الله عليه وسلم هو منه حدثنا بن سلم نا هلال ابن العلاء نا سفيان ابن اسحق الرقي نا زهير عن محمد بن جابر عن قيس بن طلق عن ابيه سال النبي صلى الله عليه وسلم عن مس الذكر قال هل هو الا بضعة منه او من جسدك حدثنا احمد بن علي المدائني نا عمر بن نصر نا يحيى بن سلام نا مندل ابن علي عن محمد بن جابر الحنفي عن قيس بن طلق عن ابيه طلق بن ثمامة انه ان رسول الله صلى الله عليه وسلم سئل عن مس الذكر بعد الوضوء فقال هو كبعض جسدك حدثنا محمد بن شعيب الزعفراني نا احمد بن يونس البغدادي نا الاحوص بن جواب نا قيس يعني ابن الربيع عن محمد بن جابر عن قيس بن طلق عن ابيه قال كنت قاعدا عند النبي صلى الله عليه وسلم فاتاه رجل فقال يا رسول الله اتوضا فامس ذكري او الرجل يتوضا ثم يمس ذكره وهو في الصلاة فقال له انما هو بضعة منك

آخر الجزء السابع والاربعين من كتاب الكامل لابن عدي والحمد لله وحده وصلواته على محمد ونبيه وعلى آله الطاهرين وصلى الله على سيدنا محمد وآله وصحبه وسلم تسليما دائما الى يوم الدين

بقية ذكر محمد بن جابر

اخبرنا الشيخ الفقيه الامام الحافظ صدر الحفاظ محدث الشام ثقة الدين ابو القاسم علي بن الحسن بن هبة الله بن عبد الله بن الحسين الشافعي قراءة مني عليه بجامع دمشق قال اخبرنا الشيخ ابو القاسم اسماعيل بن احمد بن عمر بن السمرقندي قراءة مني عليه ببغداد قال ابو القاسم حمزة بن يوسف السهمي قال لنا ابو احمد عبد الله بن عدي الحافظ قال حدثنا الحسن بن الفرج الغزي نا يوسف بن عدي نا ايوب بن جابر عن اخيه محمد بن جابر

وقف لله تعالى على مكتبة الحرم المكي

عن قيس

وقف لله تعالى على مكتبة الحرم المكي

عن قيس بن طلق بن علي عن ابيه قال قلت يا رسول الله الرجل يمس ذكره في الصلاة قال لا بأس انما هو بضعة منك وهذا يعرف بمحمد بن جابر عن قيس بن طلق وشهرته ورواه ايوب السختياني وابن عون وشعبة والثوري واخوه ايوب بن جابر وغيرهم ورواه من احاديث زائدة وهشام وغيرهم وجماعة الذين روى عنه منهم من هو اكبر سنا منه واقدم موتا منه ومنهم من هو في عصره وروى عنه وهم اثنا عشر نفسا لان الحديث لا يعرف الا به وقد روى هذا الحديث عن قيس بن طلق غير محمد بن جابر الا انه معروف به ورواه عن قيس بن طلق عكرمة بن عمار وعبد الله بن بدر وغيرهما وقد روى محمد بن جابر عن قيس بن طلق عن ابيه مع هذا الحديث احاديث حدثنا محمد بن علي بن سهل الانصاري نا مسدد نا محمد بن جابر نا قيس بن طلق عن ابيه قال قال رسول الله صلى الله عليه وسلم اذا اراد من امرأته حاجة فليأتها وان كانت على قتب حدثنا بكر بن عبد الوهاب البزاز نا عمر بن سهل نا عمرو بن ابي رزين نا هشام ابن حسان نا محمد بن جابر عن قيس بن طلق عن ابيه قال سال رجل النبي صلى الله عليه وسلم ارايت الرجل يكون له في امرأته حاجة قال ليس لها منعه وان كانت على ظهر تنور حدثنا يحيى ابن محمد بن ناجية المرابي نا ابراهيم الجوزجاني نا ابن حبان نا معوية يعني ابن يحيى عن عباد بن كثير عن محمد بن جابر عن قيس بن طلق عن ابيه ان النبي صلى الله عليه وسلم قال اذا جامع احدكم اهله فلا يعجلها حتى تقضي حاجتها كما يحب ان يقضي حاجته حدثنا محمد بن علي بن سهل الانصاري نا يحيى بن يحيى نا محمد بن جابر عن قيس بن طلق عن ابيه قال قال رسول الله صلى الله عليه وسلم اذا رايتم الهلال فصوموا واذا رايتموه فافطروا فان غم عليكم فاتموا العدة ثلاثين حدثنا عبد الله بن محمد بن عبيد المروزي امام مسجد خشيش ومحمد بن الليث الجوهري قالا حدثنا يحيى نا محمد بن جابر عن قيس بن طلق عن ابيه قال قال رسول الله صلى الله عليه وسلم جعل الله الاهلة مواقيت فاذا رايتموه فصوموا واذا رايتموه فافطروا فان غم عليكم فاتموا العدة ثلاثين قال محمد بن جابر سمعت هذا منه وحده ليس احد غيره حدثنا ابن مكرم نا محمود بن غيلان حدثنا محمد بن بكر البرساني نا هشام بن حسان عن محمد بن جابر عن قيس بن طلق عن ابيه

... رجلا النبي صلى الله عليه وسلم أرأيت اليوم الذي يصبح الناس يختلفون فيه يقول
قائلون من رمضان ويقول قائلون هو من شعبان فقال رسول الله صلى الله عليه وسلم
إذا رأيتم الهلال فصوموا وإذا رأيتموه فأفطروا فإن أغمي عليكم فأتموا العدة ثلاثين.
حدثناه بكر بن عبد الوهاب نا معمر بن سهل نا عمرو بن أبي رزين نا هشام
بن حسان نا محمد بن جابر عن قيس بن طلق عن أبيه أن النبي صلى الله عليه وسلم نحوه.
وهذه الأحاديث الأخر عن محمد بن جابر التي أمليناها بهذا الإسناد يرويها
عن قيس بن طلق محمد بن جابر وهذا وحديث مس الذكر قد سئل فيها كما ذكرناه.
حدثنا أبو خليفة نا مسدد عن محمد بن جابر عن زياد بن علاقة عن مرداس
أن رجلا رمى رجلا بحجر فقتله فأتي به النبي صلى الله عليه وسلم فأقاده منه أخبرنا
أبو خليفة نا مسدد نا محمد بن جابر نا مسعر عن حفص عبيد الله بن أبي بكر عن
أنس قال كان النبي صلى الله عليه وسلم يفطر يوم العيد قبل أن يغدو على تمرات.
ولا نعلم رواه عن مسعر غير محمد بن جابر ولا عنه إلا مسدد. حدثنا عبيد الله
بن عمر بن أمين نا إسحاق بن أبي إسرائيل نا محمد بن جابر عن أبي إسحاق عن ابن بريدة
عن أبيه أن النبي صلى الله عليه وسلم قال القضاة ثلاثة فذكره وهذا لا نعلم رواه
عن أبي إسحاق غير محمد بن جابر. حدثنا عبيد الله بن جعفر نا إسحاق بن أبي إسرائيل
نا محمد بن جابر عن حبيب بن أبي ثابت عن الشعبي سألت فاطمة بنت قيس وكيف
كان أمرها فقالت طلقني زوجي فأتيت رسول الله صلى الله عليه وسلم غداة فعلمت
أنه لم يجعل لي نفقة ولا سكنى قالت فقال اذهبي إلى بيت ابن أم مكتوم
فاعتدي فيه فإنه أعمى إذا وضعت ثيابك لا يراك ولا تفوتينا بنفسك فذكره
ولا نعلم رواه عن حبيب بن أبي ثابت غير محمد بن جابر وهذا الطرق عن الشعبي
وهو من حديث حبيب بن أبي ثابت غريب. حدثنا أحمد بن الحسين الصوفي
نا إسحاق بن إبراهيم المروزي نا محمد بن جابر نا أبو إسحاق عن مجاهد عن ابن عمر أن
النبي صلى الله عليه وسلم كان يستغفر في المجلس مائة مرة. حدثنا أحمد نا إسحاق
بن إبراهيم نا محمد بن جابر عن أبي إسحاق عن عبد الرحمن بن أبي ليلى عن أبي ذر قال
قال رسول الله صلى الله عليه وسلم أفضل ما غيرتم به الشيب الحناء والكتم. أخبرنا

الإمام

إبراهيم بن محمد بن الهيثم نا لوين نا محمد بن جابر بن أبي إسحاق عن إبراهيم عن علقمة عن عبد الله
أن النبي صلى الله عليه وسلم صلى في نعليه فصلى الناس في نعالهم ثم خلع نعليه فخلع الناس
نعالهم فلما قضى صلاته قال لم خلعتم قالوا رأيناك خلعت فخلعنا قال إنما أتاني جبريل فأخبرني
أن فيها قذرا. حدثناه أحمد بن الحسين الصوفي نا إسحاق عن إبراهيم عن علقمة عن عبد الله
أن النبي صلى الله عليه وسلم صلى في نعليه وهذا الحديث رواه محمد بن جابر عن أبي إسحاق
أخبرنا أبو يعلى نا إسحاق بن أبي إسرائيل نا محمد بن جابر عن أبي إسحاق عن يحيى بن وهب عن خباب
عن خباب قال قال رسول الله صلى الله عليه وسلم من كان منكم لم يأكل فليصم ومن كان
أكل فليتم بقية يومه يعني يوم عاشوراء. حدثنا إسحاق بن إبراهيم نا نوح نا إسحاق
بن أبي إسرائيل نا محمد بن جابر عن حماد عن إبراهيم عن علقمة عن عبد الله قال صليت
مع رسول الله صلى الله عليه وسلم وأبي بكر وعمر فلم يرفعوا أيديهم إلا عند استفتاح
الصلاة. وهذا لم يوصله عن حماد غير محمد بن جابر ورواه غيره عن
حماد عن إبراهيم عن عبد الله ولم يجعل بينهما علقمة. حدثنا عبد الله بن محمد
بن سعيد نا لوين نا محمد بن جابر عن طلق بن معاوية عن أبي زرعة قال بايعت
رجلا في دابة ثم قال خيرني فخيرته الرجل ثلاثا فقال له أبو زرعة قد خيرت
ثم مر فقال الرجل اختر فقال له أبو زرعة حدثني أبو هريرة أن رسول الله
صلى الله عليه وسلم قال هكذا البيع عن تراض. حدثنا عبد الله ومحمد
بن الليث قالا نا لوين نا محمد بن جابر عن عون بن أبي جحيفة عن أبيه قال أقصر
رسول الله صلى الله عليه وسلم الصلاة حين خرج من المدينة ثم رجع إلى أهله.
حدثنا عبد الله نا لوين نا محمد بن جابر عن عبد الملك بن عمير عن عمارة بن رويبة
سمعت أذناي ووعاه قلبي من رسول الله صلى الله عليه وسلم يقول الناس تبع
لقريش شرارهم لشرارهم تبع وخيارهم لخيارهم تبع. لا نعلم رواه عن عبد الملك
غير محمد بن جابر. حدثنا عبد الملك بن عمرو بن عدي سنة ثلاث وتسعين
ومائتين نا إبراهيم بن منقذ نا أيوب بن سويد عن ابن جابر عن عمرو بن دينار
عن ابن عمر قال كان أحب الأعمال إلى النبي صلى الله عليه وسلم أو أدوم حركة الطواف
بالبيت قال الشيخ ولا نعلم رواه عن عمرو بن دينار غير ابن جابر وعنه أيوب

وقف لله تعالى على مكتبة الحرم المكي

شبكة الألوكة
www.alukah.net

وقف لله تعالى على مكتبة الحرم المكي

ابن سويد ثنا حدثنا الحسين بن الحسن بن سفيان الفارسي ببخارا ثنا محمد بن يحيى ثنا
ابن يحيى ثنا محمد بن جابر عن عبد العزيز بن رفيع عن أبي العالية عن أبي هريرة
قال كان رسول الله صلى الله عليه وسلم إذا كانت ليلة باردة أو مطيرة أمر المؤذن
فأذن الأذان الأول فإذا فرغ نادى الصلاة في الرحال أو في رحالكم ○ حدثنا
معروف ابن أبي بكر الرازي ثنا أبو حاتم الرازي ثنا هشام بن عبيد الله الرازي
ثنا محمد بن جابر عن يعقوب بن عطاء عن يحيى بن عباد عن أبي سلمة عن أبي هريرة
قال قال رسول الله صلى الله عليه وسلم البحر هو الطهور ماؤه الحلال ميتته ولا أعلم رواه
عن محمد بن جابر غير هشام بن عبيد الله ○ حدثنا عبيد الله بن جعفر بن أعين ثنا إسحاق
ابن أبي إسرائيل ثنا محمد بن جابر عن أبي مالك الأشجعي عن أبيه قال سمعت رسول الله
صلى الله عليه وسلم يقول من قال أشهد أن لا إله إلا الله وكفر بالأنداد من دون الله
لم تطعمه النار ○ حدثنا موسى بن هارون الفارسي ثنا إسحاق ابن أبي إسرائيل ثنا محمد
بن جابر قال سمعت والدي يذكر عن جدي أنه أول وفد وفدوا إلى رسول الله
صلى الله عليه وسلم من بني حنيفة قال فوجدته يغسل رأسه قال محمد بن جابر حسبت
قال فقال اقعد يا أخا أهل اليمامة فاغسل رأسك فقعدت فغسلته
بفضل غسل رسول الله صلى الله عليه وسلم ثم شهدت أن لا إله إلا الله وأن محمدا
عبده ورسوله ثم كتب كتابا إلى هنالك يعني القرآن فقلت يا رسول الله أعطني
من قميصك قطعة أستأنس إليها فأعطاني قبيصته قال محمد بن جابر فحدثني
أبي أنه كان عندنا نغسله للمريض يستشفى به ○ ولمحمد بن جابر من الحديث
غير ما ذكرت وعند إسحاق ابن أبي إسرائيل عن محمد بن جابر كتاب أحاديث صالحة
وكان إسحاق يفضل محمد بن جابر على جماعة شيوخ هم أفضل منه وأوثق ○ وقد
روى عن محمد بن جابر كما ذكرت من الكبار أيوب وابن عون وهشام بن حسان
والثوري وشعبة وابن عيينة وغيرهم ممن ذكرتهم ولولا أن محمد بن جابر
في ذلك المحل لم يرو عنه هؤلاء الذين هم دونهم وقد خالف في أحاديث ومع ما
تكلم فيه من تكلم يكتب حديثه ○ محمد بن سالم أبو سهل الكوفي ○
حدثنا أحمد بن علي بن الحسن ثنا حفص ابن عمرو [illegible] الحلواني ثنا حامد بن يحيى سمعت

سفيان بن عيينة يقول كان الأجلح أحفظ من محمد بن سالم ○ حدثنا [illegible]
بن حسان المروزي ثنا عبدة ثنا محمد بن آدم ثنا الحسن بن عيسى سألت ابن المبارك قلت
أريد أن أكتب علم جرير كله قال لا تكتب حديث عبيدة والسري ابن إسماعيل
ومحمد بن سالم ○ حدثنا ابن حماد حدثني عبد الله بن أحمد ثنا حسن بن عيسى قال ترك
ابن المبارك محمد بن سالم وعبيدة بن معتب والسري بن إسماعيل ○ حدثنا ابن حماد
قال وحدثني نصر بن مرزوق سمعت نعيم بن حماد قال ابن المبارك [illegible]
فإذا مر حديث محمد بن سالم قال اضرب عليه اضرب عليه ○ حدثنا ابن حماد
ثنا إسماعيل بن إسحاق عن علي بن المديني قال أنا لا أحدث عن محمد بن سالم ○ حدثنا
ابن حماد ثنا عباس ومعاوية عن يحيى قال محمد بن سالم ضعيف ○ حدثنا ابن حماد
حدثني عبد الله بن أحمد قال سمعت أبي يقول كان حفص بن غياث يضعف أبا سهل
محمد بن سالم وكان يقول أنا هذا لم أكتب عنه ○ حدثنا ابن حماد حدثني عبد الله
بن أحمد قال سمعت أبي يقول عن أبيه قال محمد بن سالم أبو سهل شبه المتروك
حدثنا علي بن أحمد بن داود ثنا محمد بن يزيد المستملي ثنا إسحاق بن حكيم قال قال
يحيى القطان وأما محمد بن سالم فليس بشيء ○ حدثنا زكريا الساجي سمعت ابن المثنى
يقول ما سمعت يحيى ولا عبد الرحمن حدثا عن سفيان عن محمد بن سالم بشيء قط
حدثنا الساجي حدثني محمد بن عبد العزيز ابن صالح الأزدي ثنا أبي ثنا أبو صالح
الحبني قال قال حماد ما فضل محمد ذا الأشمي قلت سالم قال ما أنكره ربما
دخل على الشعبي [illegible] في الحمام ○ كتب إلي محمد بن الحسن ثنا عمرو بن علي قال كان
يحيى وعبد الرحمن لا يحدثان عن محمد بن سالم وقال عمرو بن علي ومحمد بن سالم
صاحب الشعبي ضعيف الحديث متروك الحديث وفرائضه لا تسوى شيئا ○ حدثنا
الجنيدي ثنا البخاري ثنا الحسن بن عيسى قال نهاني ابن المبارك أن أكتبه عن جرير
حديث محمد بن سالم وكان الثوري يقول أبو سهل وربما قال رجل عن الشعبي
يتكلمون فيه كان ابن المبارك يرمي عنه ○ سمعت ابن حماد قال السعدي
محمد بن سالم أبو سهل غير ثقة ○ حدثنا فارس بن حجر الأنطاكي ثنا إبراهيم
بن بشير ثنا عبيدة بن حميد عن محمد بن سالم عن سلمة بن كهيل عن سعيد بن عبد الرحمن

شبكة الألوكة
www.alukah.net

ابن أبزى عن أبيه قال شهدت مع النبي صلى الله عليه وسلم جنازة فرأى امرأة فعزلها
وصلى عليها الربعان أخبرنا الساجي ثنا حسين بن حماد الخزاز الكوفي ثنا عبد الله بن عامر
ثنا عبيدة بن حميد بإسناده مثله ن حدثنا محمد بن الحسين بن حفص ثنا محمد بن عبيد
المحاربي ثنا عبيدة بن حميد حدثني محمد بن سالم عن سلمة بن كهيل عن سعيد بن عبد الرحمن
بن أبزى عن أبيه أنه شهد مع النبي صلى الله عليه وسلم جنازة فكبر عليها أربعا ن حدثنا
علي بن أحمد بن مروان ثنا علي بن حرب ثنا عثمان بن الربيع ثنا قيس بن الربيع عن محمد بن سالم
عن الشعبي عن الحارث عن علي قال سأل رجل النبي صلى الله عليه وسلم أقرأ خلف الإمام أم أنصت
قال بل أنصت فإنه يكفيك ن وهذا الحديث يرويه غير محمد بن سالم عن الشعبي وليس
بالمحفوظ وقيس بن الربيع يرويه عنه ن حدثنا أحمد بن يحيى بن زهير ثنا يوسف
بن موسى ثنا جرير عن محمد بن سالم عن أبي إسحاق عن أبي بردة عن أبي موسى عن النبي
صلى الله عليه وسلم قال ارجعن ... لا أعلم يرويه
عن أبي إسحاق بهذا الإسناد غير محمد بن سالم ن حدثنا علي بن سعيد الرازي ثنا عثمان
بن أبي شيبة ثنا جرير عن محمد بن سالم عن أبي إسحاق عن عاصم بن ضمرة عن علي عن النبي
صلى الله عليه وسلم ما سقت السماء أو سقي سيحا ففيه العشر وما سقي بالغرب والدالية
ففيه نصف العشر ولمحمد بن سالم غير ما ذكرت من الحديث وله كتاب فرائض حسب
... في تصنيفه والضعف على روايته بين ن محمد بن حجر بن عبد الجبار
بن وائل بن حجر أبو جعفر الحضرمي الكوفي فيه نظر سمعت ابن حماد يذكره
عن البخاري سمعت ابن حماد يقول سمعت إبراهيم بن سعيد الجوهري يقول كان محمد
بن حجر هذا يلقى بالكوفة ن حدثنا ابن صاعد ثنا إبراهيم بن سعيد حدثنا محمد بن حجر
ثنا سعيد بن عبد الجبار بن وائل عن عمه عن أبيه عن أمه عن وائل بن حجر شهدت
رسول الله صلى الله عليه وسلم نهض إلى المسجد فدخل المحراب ثم رفع يديه بالتكبير
ثم وضع يمينه على يساره على صدره ن حدثنا روح بن عبد المجيب الملطي ن
ثنا إبراهيم بن سعيد ثنا محمد بن حجر بن عبد الجبار بن وائل عن سعيد بن عبد الجبار
عن أبيه عن أمه عن وائل بن حجر أن رسول الله صلى الله عليه وسلم قال كل مسكر حرام
وعند محمد بن حجر هذا بهذا الإسناد أحاديث وهو من ولد وائل بن حجر بن وائل

وقف لله تعالى لمكتبة الحرم المكي

وقف لله تعالى لمكتبة الحرم المكي

له عنه ن محمد بن عبد الملك الأنصاري مدني ن
يكنى أبا عبد الله وقيل إنه من ولد أبي أيوب الأنصاري ن حدثنا محمد بن أحمد
بن حماد حدثني عبد الله قال سألت أبي عن شيخ يقال له محمد بن عبد الملك روى عنه
يحيى بن صالح الوحاظي يقال له محمد بن عبد الملك حدثنا عطاء عن ابن عباس عن رسول الله
صلى الله عليه وسلم أن تحلي بالقصب والآس وقال إنما يسقيان عرق الجذام فقال
أبي قد رأيت محمد بن عبد الملك هذا وكان أعمى وكان يضع الحديث ويكذب
حدثنا الجنيدي ثنا البخاري قال محمد بن عبد الملك عن ابن المنكدر وهو الذي
روى من قاد أعمى أربعين خطوة منكر الحديث ن وقال النسائي محمد بن عبد الملك
يروي عن محمد بن المنكدر متروك الحديث ن حدثنا علي بن إسماعيل بن أبي النجم
والحسين بن عبد الله الرقيان قالا ثنا عامر بن سيار ثنا محمد بن عبد الملك عن محمد بن المنكدر
عن عبد الله بن عمر قال قال رسول الله صلى الله عليه وسلم من قاد أعمى أربعين خطوة
غفر الله له ما تقدم من ذنبه ن وهذا يرويه محمد بن عبد الملك عن محمد بن المنكدر
ورواه علي بن عروة الدمشقي عن محمد بن المنكدر أيضا ن حدثنا علي بن إسماعيل
ثنا عامر بن سيار ثنا محمد بن عبد الملك ثنا محمد بن المنكدر عن جابر قال قال رسول الله
صلى الله عليه وسلم من صام أيام العشر كتب له بكل يوم صوم سنة غير عرفة
فإنه من صام يوم عرفة كتب له صوم سنتين ن حدثنا عبد الله بن محمد بن مسلم
ثنا عباس بن الوليد الخلال ثنا يحيى بن صالح ثنا محمد بن عبد الملك حدثنا محمد بن المنكدر
عن جابر قال قال رسول الله صلى الله عليه وسلم طلب العلم فريضة على كل مسلم
حدثنا أحمد بن محمد بن عقبة ثنا هشام بن عبد الملك أبو التقي ثنا يحيى بن صالح
ثنا محمد بن عبد الملك عن محمد بن المنكدر عن جابر وعن نافع عن ابن عمر قالا قال
رسول الله صلى الله عليه وسلم إن السفر قطعة من العذاب يمنع أحدكم طعامه وشرابه
ونومه فإذا قضى أحدكم نهمته من سفره فليعجل الانصراف إلى أهله حدثنا
وضاح بن حسان ثنا أبو أمية ثنا يحيى بن صالح ثنا محمد بن عبد الملك عن نافع عن ابن عمر
قال قال رسول الله صلى الله عليه وسلم من شاب شيبة في الإسلام لا ينتفها ولا يغيرها
كانت له نورا يوم القيامة ن حدثنا أحمد بن علي المدائني ثنا أبو أمية ثنا يحيى

شبكة الألوكة
www.alukah.net

وقف لله تعالى إلى مكتبة الحرم المكي

بن صالح نا محمد بن عبد الملك من ولد أبي أيوب المكفوف نا محمد بن المنكدر عن
جابر قال قال رسول الله صلى الله عليه وسلم أوجب من الأنصار غير شك بأي شيء
يا رسول الله قلت بما شيء حدثنا صالح بن أبي الحر المسيبي نا محمد بن سنان
الشيزري نا عامر بن سيار ونا محمد بن عبد الملك عن محمد بن المنكدر عن جابر
قال قال رسول الله صلى الله عليه وسلم لبلال اشفع الإقامة وأوتر الإقامة
حدثنا يحيى بن محمد نا خالد نا عامر بن سيار نا محمد بن عبد الملك عن ابن
المنكدر عن جابر أن النبي صلى الله عليه وسلم أمر بلالا أن يشفع الأذان ويوتر الإقامة
حدثنا عبد الله بن يحيى السرخسي نا الوضاح بن عصام بن الوضاح الزبيري حدثنا
أبو عمرو بن عبد الملك عن محمد بن المنكدر عن جابر قال قال رسول الله صلى
الله عليه وسلم إذا كان أحدكم في صلاة فقد منه أمه فليجبها حدثنا علي بن إسماعيل
ابن أبي النجم نا عامر بن سيار حدثني محمد بن عبد الملك نا نافع عن ابن عمر قال قلنا
يا رسول الله ما الكبائر قال الشرك بالله وعقوق الوالدين قال وكان متكئا
فجلس فقال ألا وقول الزور ألا وقول الزور مرتين أو ثلاثا حدثنا
... بن إبراهيم بن فهيم حدثني أبو حميد أحمد بن محمد بن المغيرة نا يحيى بن سعيد
العطار نا محمد بن عبد الملك عن نافع عن ابن عمر قال قال رسول الله صلى الله عليه وسلم
... من أسامر المشركين من غير جراحة وليس منا من ... حدثنا
... بن أبي عصمة نا محمد بن سعيد ... نا مكرم بن عبد الرحمن
... عن محمد بن عبد الملك المدني عن نافع عن ابن عمر عن النبي صلى الله عليه وسلم
قال الذنب لا ينسى والبر لا يبلى والديان لا يموت فكن كما شئت كما تدين تدان
حدثنا عبد الله بن محمد بن مسلم نا عباس بن الوليد الخلال نا علي بن صالح
نا محمد بن عبد الملك نا نافع عن ابن عمر قال قال رسول الله صلى الله عليه وسلم طلب العلم
فريضة على كل مسلم حدثنا زيد بن عبد الله بن زيد العارض نا أحمد بن محمد
بن سيار أبو حميد نا يحيى بن سعيد نا محمد بن عبد الملك عن نافع عن ابن عمر قال
قال رسول الله صلى الله عليه وسلم لا قطع في تمر حدثنا أحمد بن عبد الله الحراني
نا محمد بن محمد بن سيار أبو حميد نا يحيى بن سعيد نا محمد بن عبد الملك عن نافع عن ابن عمر

عن رسول الله صلى الله عليه وسلم قال صلوا في رحالكم ولو بالسلام حدثنا محمد بن
يحيى الأنصاري نا أبو بدر نا عبد الصمد نا يحيى بن صالح نا محمد بن عبد الملك عن نافع
عن ابن عمر قال قال رسول الله صلى الله عليه وسلم ما أمرت من ... حدثنا
المسيب بن أبي معشر نا ابن مصعب نا أبو المغيرة عن محمد بن عبد الملك حدثني نافع عن ابن عمر
عن النبي صلى الله عليه وسلم قال ... من تعلمون منه ... العلم
وهذه الأحاديث عن محمد بن المنكدر وعن نافع كلها غير محفوظة وعامتها لا يرويها
غير محمد بن عبد الملك حدثنا زيد بن عبد الله بن زيد نا أحمد بن محمد بن سيار
نا يحيى بن سعيد العطار نا محمد بن عبد الملك عن سالم بن عبد الله عن أبيه قال ذكرت
الحمامات عند رسول الله صلى الله عليه وسلم فقال هي حرام على أمتي فقيل يا رسول الله
إن فيها كذا فقال لا يحل لامرئ منكم يدخلها إلا بمئزر وعلى إناث أمتي إلا من سقم
أو مرض وعن سالم غير محفوظ يرويه محمد بن عبد الله حدثنا علي بن ...
... والحسين بن عبد الله الرقيان قالا نا عامر بن سيار نا محمد بن عبد الملك حدثنا
نا عطاء بن أبي رباح عن ابن عباس قال قال رسول الله صلى الله عليه وسلم من عاد
مريضا خاض في الرحمة فإذا جلس عنده ... الرحمة فإن عاده من أول النهار استغفر له
سبعون ألف ملك حتى يمسي قال فقيل يا رسول الله هذا العائد فما للمريض
قال أضعاف هذا وهذا غير محفوظ عن عطاء إنما يرويه محمد بن عبد الملك
حدثنا جعفر بن سهل ... نا أحمد بن الفرج نا يحيى بن سعيد العطار نا محمد
بن عبد الملك الأنصاري عن عطاء عن ابن عباس قال نهى رسول الله صلى الله عليه وسلم
أن يحمل ... وقال ... وهذا لا أعلم رواه
عن عطاء غير محمد بن عبد الملك حدثنا زيد بن عبد الله بن زيد نا أحمد بن محمد
بن سيار نا يحيى بن سعيد نا محمد بن عبد الملك عن عطاء عن أبي هريرة عن النبي صلى الله عليه وسلم
زر غبا تزدد حبا وقد روي عن ... وهو معروف به عن عطاء
وقد روي عن ابن جريج أيضا عن عطاء ورواه محمد بن عبد الملك وغيره
حدثنا عمران ... نا عبد الله بن محمد ... نا علي بن المتوكل نا محمد بن
أبو عبد الله الأنصاري قال حدثتنا عمرة بنت عبد الرحمن عن عائشة قالت قال

وقف لله تعالى إلى مكتبة الحرم المكي

رسول الله صلى الله عليه وسلم قال لو ... الجنة ... بجوع أهله
وهذا عن ... يرويه محمد بن عبد الملك ثنا الفضل بن ...
بن ... بن مصعب عن ... ثنا محمد بن عبد الملك عن يحيى بن ... عن سعيد
بن المسيب عن أبي هريرة قال قال رسول الله صلى الله عليه وسلم لا يدخل الفقر بيتا
فيه ... وهذا عن يحيى بن سعيد بهذا الإسناد منكر وهذا لا يرويه غير محمد بن
عبد الله حدثنا عمر بن سنان ثنا ... ثنا عامر بن سيار ثنا محمد بن عبد الملك الأنصاري
عن الزهري عن عروة عن عائشة قالت قال رسول الله صلى الله عليه وسلم ...
... من الأنصار فإن ... إلى الله حدثنا أحمد
بن حفص السعدي ثنا عمران بن سوار البغدادي ثنا محمد بن عبد الملك الأنصاري حدثنا
الزهري عن عروة عن عائشة قالت قال رسول الله صلى الله عليه وسلم أوحى الله إلي
أنه من سلك مسلكا في طلب العلم سهلت له طريقا إلى الجنة وبإسناده قال رسول الله
صلى الله عليه وسلم فضل في علم خير من فضل في عبادة وملاك الدين الورع
وبإسناده قال رسول الله صلى الله عليه وسلم لا بأس أن يستقرض المؤمن من
جيرانه الخبز فيقضون أصغر منه أو أكبر وقال رسول الله صلى الله عليه وسلم
من ... وجبت عليه الجنة وهذه الأحاديث عن الزهري
عن عروة عن عائشة بهذا الإسناد مناكير كلها لا يرويها عن الزهري غير
محمد بن عبد الملك حدثنا أحمد بن علي المدائني ثنا أبو أمية محمد بن إبراهيم
ثنا يحيى بن صالح ثنا محمد بن عبد الملك الأنصاري ثنا الزهري عن أبي سلمة عن أبي هريرة
قال قال رسول الله صلى الله عليه وسلم الكمأة في ... العجوة ... وبإسناده قال
رسول الله صلى الله عليه وسلم ما دعا إبراهيم لمكة دعوة إلا دعوت للمدينة
مثلها وهذان الحديثان عن الزهري غير محفوظين ولمحمد بن عبد الملك غير
ما ذكرت عن ابن المنكدر ونافع وعطاء والزهري وسالم وغيرهم وكل
أحاديثه مما لا يتابعه الثقات عليه وهو ممن يضع الحديث

محمد بن الفضل بن عطية خراساني مروزي
سكن بخارى يكنى أبا عبد الله حدثنا علان ثنا ابن أبي مريم سمعت يحيى بن معين

وقف لله تعالى في مكتبة الحرم المكي

عن محمد بن الفضل الخراساني فقال ليس بشيء ولا يكتب حديثه حدثنا ابن حماد
ثنا معاوية عن يحيى قال محمد بن الفضل بن عطية خراساني ضعيف حدثنا ابن حماد
ثنا عباس عن يحيى قال محمد بن الفضل ليس بشيء حدثنا ابن حماد حدثني عبد الله
عن أبيه قال محمد بن الفضل بن عطية ليس بشيء حديثه حديث أهل الكذب حدثنا
الجنيدي ثنا البخاري قال محمد بن الفضل بن عطية ليس بشيء حديثه حديث أهل
الكذب حدثنا الجنيدي ثنا البخاري قال محمد بن الفضل بن عطية أبو عبد الله
المروزي ... بخارى يقال له ... سمعت ابن حماد
يقول قال البخاري محمد بن الفضل بن عطية سكتوا عنه ... بخارى سمعت
ابن حماد قال السعدي محمد بن الفضل بن عطية كذاب سألت أحمد بن حنبل
عنه فقال ذاك عجب يجيئك بالطامات هو صاحب حديث ناقة ثمود وبلال المؤذن
وقال عمرو بن علي محمد بن الفضل بن عطية أبو عبد الله المروزي متروك الحديث
كذاب وقال النسائي محمد بن الفضل بن عطية بخاري متروك الحديث
حدثنا علي بن أحمد بن مروان بن حفص ثنا عامر بن سعيد بن عبد المجيد بن جعفر
ثنا محمد بن الفضل الخراساني قال وقد روى عنه يزيد بن هارون كتب إلي
محمد بن أيوب أخبرني ... سمعت إسحاق بن سليمان ... حديث
من حديث محمد بن الفضل الخراساني فقال سلوني عن حديث الكذابين
كتب إلي ابن أيوب أخبرني صالح بن حرب سمعت ... يقول لعمرو
بن عيسى وحدث عن محمد بن الفضل فقال لم ... عن هذا الكذاب
حدثنا محمد بن علي بن سهل المروزي ثنا حبان بن موسى وحامد ... المروزي
قالا ثنا محمد بن الفضل بن عطية عن كرز يعني ابن وبرة عن طاوس عن ابن عباس
قال رسول الله صلى الله عليه وسلم إذا كان عشية عرفة ... الناس إلى منى
أمر الله جبريل عليه السلام أن ينادي ألا إن المغفرة لكل واقف بعرفات ...
وإن الجنة لكل ... تائب حدثني سهل بن السري أبو حاتم الحافظ ببخارى
... ثنا سهل بن شاذويه ثنا نصر بن الحسين ثنا عيسى بن موسى غنجار عن محمد
بن الفضل عن كرز بن وبرة الحارثي عن عطاء عن أبي هريرة عن النبي صلى الله عليه وسلم

شبكة الألوكة
www.alukah.net

وقف لله تعالى في مكتبة الحرم المكي

الله فانه خذوا زينة الصلاة فقالوا يا رسول الله وما زينة الصلاة قال البسوا
نعالكم وصلوا فيها حدثني سهل الحداد نا الحسين بن الحسن بن الوضاح من كتابه
حدثني جعفر بن زيد نا ابو عبد الرحمن وهو الصابي شيخ بخاري عن محمد بن الفضل
عن كرز عن عطا عن عبد الله بن عمر عن النبي صلى الله عليه وسلم قال الصلاة لا وضوء
وقراءة حدثنا خلف بن خشيش البزاز البخاري انا سهل بن شاذويه نا يحيى
بن سعيد بن الحسن بن غنم نا حدثت الحسن بن عثمان يعني قاضي بخارى نا محمد
بن الفضل بن عطية عن كرز بن وبرة عن عطا بن ابي رباح عن ابن عباس عن النبي
صلى الله عليه وسلم قال ان الله تجاوز عن امتي ما حدثت به انفسها ما لم يعملوا به
او يتكلموا حدثنا خلف نا سهل نا يحيى ابن اسماعيل نا حبوية نا محمد بن الفضل
عن كرز بن وبرة عن عطا عن ابن عمر ان النبي صلى الله عليه وسلم قال اذا ذكر
اصحابي فامسكوا واذا ذكر القدر فامسكوا وباسناده عن كرز بن وبرة
عن مجاهد عن عبد الله بن عمر سمعت رسول الله صلى الله عليه وسلم يقول استلموا
الحجر والركن فان استلامه يحتان الخطايا حتا حدثنا اسحق بن محمد بن ابراهيم
بن محمد بن الحسين بن صالح ابن اشهب بخاري قال وجدت في كتاب جدي ابي محمد الحسين
بخطه واخبرني ابي انه خطه نا عيسى الغنجار وحدثنا اسحق بن محمد حدثني ابي
عن ابيه عن جده عن الغنجار نا محمد بن الفضل بن عطية عن الصلت بن بهرام عن علي
يعني ابن الاقمر عن ابي جحيفة عن ابن مسعود عن النبي صلى الله عليه وسلم انه قال
لا آكل وانا متكئ … زاد في هذا الاسناد ابن مسعود انما او جمعه
عن النبي صلى الله عليه وسلم قال الشيخ وهذه الاحاديث … كرز بن وبرة كلها
لا يرويها عن كرز غير محمد بن الفضل ابن عطيه وفي كتابي عن الحسن بن علويه
القطان نا اسمعيل بن عيسى العطار نا محمد بن الفضل بن عطيه عن صالح بن حيان
عن نافع عن ابن عمر قال قال رسول الله صلى الله عليه وسلم خيركم اقرؤكم وان كان
ولد زنا حدثنا محمد بن نوح نا عمر بن داود نا داود بن مهران نا محمد بن الفضل
بن عطية عن صالح بن حيان عن نافع عن ابن عمر عن النبي صلى الله عليه وسلم مثله قال
الشيخ وهذا لا اعلم يرويه عن صالح بن حيان غير محمد بن الفضل حدثنا عبد الرحمن

بن محمد

بن محمد بن علي القرشي نا عمار ابن رجا نا محمد بن خالد الحنظلي القزويني المعروف
بحمويه الرازي عن محمد بن الفضل بن عطية عن ابيه عن نافع عن ابن عمر قال قال
رسول الله صلى الله عليه وسلم ان الامام ضامن فما صنع فاصنعوا حدثنا معروف
ابن ابي بكر نا عمر ابو حفص بن رجا نا محمد بن خالد الرازي عن محمد بن الفضل بن عطيه
عن ابيه عن نافع عن ابن عمر قال قال رسول الله صلى الله عليه وسلم نحوه حدثنا عبد الله
بن محمد بن يزيد المروزي نا اسحق بن رشد بن خالد نا حمدي يعني محمد بن السري
نا عيسى الغنجار عن محمد بن الفضل عن ابيه عن طاوس عن جابر قال قال رسول الله
صلى الله عليه وسلم لا تقرا الحائض ولا الجنب من القران شيئا قال الشيخ
وهذا لا يرويه الا عن محمد بن الفضل عن ابيه عن طاوس حدثنا عبد الله نا
نا حمدي يعني محمد بن السري نا عيسى الغنجار عن محمد بن الفضل عن مقاتل
بن حيان عن عطا ابن ابي رباح عن ابن عباس ان رسول الله صلى الله عليه وسلم
قال من اذن فهو الذي يقيم وهذا من حديث الافريقي يرويه محمد بن الفضل
حدثنا علي ابن ابراهيم ابن الهيثم نا محمد بن حرب حدثني عبد الصمد ابن النعمان
نا محمد بن الفضل ابن عطية عن سالم يعني الافطس عن عطا عن ابن عباس قال امر
النبي صلى الله عليه وسلم ان نطيب المجالس حدثنا محمود الواسطي نا عمر بن صالح
بن حرب نا محمد بن الفضل الخراساني عن زيد قال محمود يعني العمي عن ابي بريدة
عن عمران بن حصين قال قال رسول الله صلى الله عليه وسلم ان الله يحب المؤمن
المحتاج المتعفف اخبرنا ابن مكرم نا محمد بن بكار بن الريان نا محمد
بن الفضل عن زيد العمي عن مرة عن عبد الله بن مسعود قال جاء رجل الى النبي
صلى الله عليه وسلم فقال يا رسول الله صلى الله عليه وسلم ان لي اربعين درهما
مسكين انا قال نعم حدثنا محمد بن الحسين … نا محمد بن عيسى بن حيان
المدايني نا محمد بن الفضل ابن عطية عن محمد بن واسع عن ابن سيرين عن ابي هريرة
عن النبي صلى الله عليه وسلم قال يحرم على النار كل هين لين قريب سهل وباسناده
قال نا محمد بن الفضل ابن عطيه عن محمد بن سوقة عن شقيق بن سلمة عن عبد الله
بن عمرو ان النبي صلى الله عليه وسلم كان يضع يده اليمنى على اليسرى في الصلاة قال

وقف لله تعالى في مكتبة الحرم المكي

الشيخ ولا اعلم يرويه عن ابن سوقة غير محمد بن الفضل حدثنا احمد بن يحيى بن زهير
ثنا ابراهيم بن راشد ثنا داود بن مهران الدباغ ثنا محمد بن الفضل عن [illegible]
عن جابر بن سمرة نهى رسول الله صلى الله عليه وسلم عن بيع الحيوان بالحيوان
نسيئة حدثنا الحسن بن حسين البخاري ثنا علي بن الحسن بن عبدة البخاري
ثنا عمر بن المغيرة ابو السري البخاري ثنا عيسى الغنجار عن محمد بن الفضل عن حمزة
الخوزي عن زيد بن رفيع عن ابي عبيدة عن ابن مسعود عن النبي صلى الله عليه وسلم
قال من تعلم علما عن اهله الجم يوم القيامة لجاما من نار قال الشيخ وهذا
من هذا الطريق تفرد به محمد بن الفضل حدثنا احمد بن محمد بن الحسن الشرقي
ثنا ابن ابراهيم الغفمي ثنا جعفر بن عبد الله قال حدثني محمد بن الفضل عن
محمد بن عجلان عن سعيد بن ابي سعيد عن ابي هريرة عن النبي صلى الله عليه وسلم
السجود على الجبهة فريضة وعلى الانف تطوع حدثنا عبد الله بن محمد
بن يوسف الفارزي ثنا محمد بن مصفى ثنا بقية عن محمد بن الفضل عن ابيه عن عطاء
عن ابن عباس عن النبي صلى الله عليه وسلم قال الذين يتعوذون من وسوسة الوضوء
حدثنا عمر بن الحسن بن نصر ثنا مصعب ابو سعيد ابو خيثمة عن بقية ثنا محمد بن الفضل
عن ابي حازم عن ابن عمر قال قال رسول الله صلى الله عليه وسلم اللهم بارك لامتي
في بكورها حدثنا ابراهيم بن محمد بن الهيثم ثنا داود بن رشيد وحدثنا
احمد بن محمد بن عبد العزيز بن الجعد ثنا محمد بن بكار قالا ثنا محمد بن الفضل بن عطية
عن منصور بن المعتمر عن ابراهيم النخعي عن الاسود بن يزيد عن ابن مسعود قال
كان رسول الله صلى الله عليه وسلم اذا صعد المنبر يوم الجمعة استقبلنا بوجهه
اخبرنا احمد بن علي بن المثنى ثنا عبد الله بن عامر بن زرارة ثنا محمد بن الفضل عن
منصور عن ابراهيم عن علقمة عن عبد الله عن النبي صلى الله عليه وسلم نحوه حدثنا
ابن اسماعيل بن ابي الثلج ثنا موسى بن عقبة السعداني بالرقة عن ابيه
عقبة بن موسى ثنا محمد بن الفضل بن عطية العبسي عن زياد بن علاقة عن قطبة
قال مررت برسول الله صلى الله عليه وسلم وقد اسس اساس مسجد قباء ومعه
ابو بكر وعمر وعثمان فقلت يا رسول الله اسست بناء هذا المسجد وليس

معه

معه غير هؤلاء الثلاثة قال انهم ولاة الخلافة من بعدي قال ومررت برسول الله
صلى الله عليه وسلم وهو يبني مسجد قباء ومعه ابو بكر وعمر وعثمان ورسول الله صلى الله عليه وسلم
يحمل الحجارة حتى رأيت اثر الحجارة على عكنة بطنه قال الشيخ وهذا بهذا الاسناد
لا اعلم يرويه غير محمد بن الفضل هذا ولمحمد بن الفضل غير ما ذكرت من الحديث وعامة حديثه
مما لا يتابعه الثقات عليه

٢٨ **محمد بن يعقوب**

الطبه مديني روى عنه عنبسة بن عبد الواحد احاديث وروى عنبسة ايضا
عن يونس بن عبيد عن محمد ولا ينسبه وهو عندي محمد بن يعقوب هذا
حدثنا اسحاق بن ابراهيم بن يونس ثنا عبد الله بن عمر بن ابان ثنا عنبسة بن عبد الواحد
عن محمد بن يعقوب عن اسحاق بن عبد الله ابن ابي طلحة عن انس انه حدثه
ان رسول الله صلى الله عليه وسلم كان اذا دعا لمريض يقول اذهب الباس رب الناس
اشف انت الشافي لا شافي الا انت حدثنا نصر بن القاسم ثنا محمد بن بكار
حدثنا عنبسة بن عبد الواحد ثنا محمد بن يعقوب عن ابي النضر عن جابر بن زيد
قال خرج رسول الله صلى الله عليه وسلم ليلة في شهر رمضان والناس يصلون
فقال لا يجهر بعضكم بالقراءة على بعض فان ذلك يؤذي المصلي حدثنا علي بن الحسن
بن عبد الرحيم ثنا الحسين بن الدغاث ثنا عنبسة بن عبد الواحد القرشي الكوفي
عن محمد بن يعقوب عن يزيد الرقاشي عن انس بن مالك عن النبي صلى الله عليه وسلم
قال ان بني اسرائيل افترقوا على احدى وسبعين فرقة وان هذه الامة تفترق
على ثلاث وسبعين فرقة كلها في النار الا فرقة واحدة قالوا يا رسول الله
ومن تلك الفرقة الواحدة قال الجماعة [illegible] حدثنا علي
بن اسماعيل السيري ثنا محمد بن بكار ثنا عنبسة بن عبد الواحد القرشي عن محمد بن يعقوب
عن اسحاق بن عبد الله بن ابي طلحة عن رافع بن اسحاق انه سمع ابا ايوب الانصاري
يقول نهى رسول الله صلى الله عليه وسلم ان تستقبل القبلة او تستدبرها
اذا ذهب احدنا يبول او يتغوط حدثنا احمد بن منصور الحراني
ثنا محمد بن بكار ثنا عنبسة بن عبد الواحد عن يونس بن عبيد عن محمد عن سعيد
ابن ابي سعيد عن ابي هريرة قال قال رسول الله صلى الله عليه وسلم لا تغفرن

وقف لله تعالى إلى مكتبة الحرم المكي

وذكر أخبارا لو لم يسندها ولا [illegible] إلا [illegible] ن حدثنا
أبو عروبة ثنا موسى بن هشام ثنا إسماعيل بن علية عن يونس عن رجل من أهل المدينة
عن سعيد المقبري عن أبي هريرة عن النبي صلى الله عليه وسلم نحوه قال الشيخ وحمله
هذا الحديث [illegible] هو محمد بن [illegible] الذي يروي عنه [illegible]
[illegible] ومحمد بن يعقوب [illegible] أحاديث فيه [illegible] وليس
حديثه [illegible] ن محمد بن عبد الله ابن أخي الزهري ن
حدثنا محمد بن علي [illegible] قال ليحيى بن معين فابن أخي الزهري ما حاله
قال ضعيف ن أخبرنا الحلواني [illegible] الأنباري ثنا إبراهيم بن حمزة ثنا عبد العزيز بن
يحيى الدراوردي عن محمد يعني ابن أخي الزهري عن عمه الزهري عن حميد
بن عبد الرحمن عن أبي هريرة قال قال رسول الله صلى الله عليه وسلم من حلف منكم
باللات والعزى فليقل لا إله إلا الله ومن قال لصاحبه تعال أقامرك فليتصدق
قال الشيخ وهذه نسخة طويلة لابن أخي الزهري ن حدثناه [illegible] عن إبراهيم
بن حمزة عن الدراوردي عنه عن الزهري عن شيوخه أحاديث [illegible] مستقيمة
ولابن أخي الزهري رواية ليعقوب بن إبراهيم بن سعد نسخة عن عمه الزهري وروى
عن ابن أخي الزهري محمد بن إسحاق [illegible] له حديثا
[illegible] ذكره [illegible] عنه [illegible] محمد بن إسحاق بن إبراهيم بن محمد بن عكاشة
بن محمد بن عكاشة بن محصن الأسدي ن [illegible] وإبراهيم بن [illegible]
[illegible] أحاديث مناكير [illegible]
[illegible] محمد بن ميمون بن كامل الخراوي ثنا محمد بن إسحاق ثنا الأوزاعي
حدثني عطاء بن أبي رباح عن ابن عباس قال سألت النبي صلى الله عليه وسلم
عن هذه الآية إن الله يحول بين المرء وقلبه قال يحول بين المؤمن وبين
الكفر وبين الكافر وبين الهدى ن حدثنا [illegible] ثنا محمد بن إسحاق حدثني
الأوزاعي حدثني مكحول والقاسم [illegible] سمعا أبا أمامة يقول إن رسول الله
صلى الله عليه وسلم قال إن أخي عيسى بن مريم قال للحواريين [illegible]
[illegible] في [illegible] الجهاد [illegible]

القاسم

القاسم ن حدثنا عمر بن الحسن الحلبي ثنا محمد بن كامل ابن ميمون العطاش
محمد بن إسحاق حدثني الأوزاعي عن حسان ابن عطية سمعت أبا كبشة السلولي
سمعت عبد الله بن عمرو بن العاص يقول سمعت رسول الله صلى الله عليه وسلم لا تنظروا
في صغر الذنب ولكن انظروا على من اجترأتم ن حدثنا [illegible]
ثنا محمد بن [illegible] ثنا محمد بن عكاشة بن محصن عن الأوزاعي عن مكحول عن واثلة بن الأسقع
عن النبي صلى الله عليه وسلم قال من قذف يهوديا أو نصرانيا أو مملوكا ولد في الإسلام
لم يجلد في الدنيا جلد يوم القيامة بسياط من نار قلت يا رسول الله ما أشد
ما يقول له [illegible] قال [illegible] الكافر [illegible] فقال رسول الله صلى الله عليه وسلم
وقولوا للناس حسنا ن حدثنا الفضل ابن عبد الله ابن سليمان الأنطاكي ثنا مصعب
بن سعيد أبو خيثمة ثنا محمد بن محصن عن الأوزاعي عن مكحول عن واثلة قال قال
النبي صلى الله عليه وسلم من قذف ذميا حد له يوم القيامة بسياط من نار
حدثنا الفضل ثنا مصعب ثنا محمد بن محصن عن إبراهيم بن أبي عبلة عن نافع عن ابن عمر
قال قال رسول الله صلى الله عليه وسلم من تعلم الرمي ثم تركه فإنها نعمة
تركها أو قال كفرها ن حدثنا علي بن عمران [illegible] بن أبي السمير ثنا سليمان بن سلمة
ثنا محمد بن إسحاق [illegible] إبراهيم بن [illegible] بن محصن ثنا إبراهيم ابن أبي عبلة
العقيلي قال سمعت أم الدرداء تقول سمعت أبا الدرداء يقول قلت يا رسول الله
دلني على عمل أدخل به الجنة قال لا تغضب يا أبا الدرداء [illegible] ن حدثنا
محمد بن إبراهيم [illegible] ثنا سليمان بن سلمة ثنا محمد بن إسحاق ابن إبراهيم بن محمد بن عكاشة
بن محصن الأسدي ثنا جعفر بن برقان عن ميمون بن مهران عن أبي هريرة قال
قال النبي صلى الله عليه وسلم ليس من البر الصيام في السفر حدثنا عبدان ثنا ابن مصفى
ثنا يحيى بن سعيد العطار عن محمد [illegible] عن الأعمش عن شقيق عن حذيفة قال
قال رسول الله صلى الله عليه وسلم [illegible]
حدثنا عبدان ثنا ابن مصفى ووهب بن بيان قالا ثنا يحيى بن سعيد عن محمد بن إسحاق
عن الأعمش عن شقيق عن حذيفة قال سألت رسول الله صلى الله عليه وسلم عن يأجوج
ومأجوج فقال إنهم أمة أربعمائة ألف أمة لا يموت الرجل منهم حتى ينظر

ينظر

وقف لله تعالى إلى مكتبة الحرم المكي

في بني ... بيده من ضيعة كل من حمل السلاح قلت يا رسول الله منهم لسا
... من اصناف صنف منهم امثال الارز قال وما هو الارز قال شجر هو
المشرق يحره بالشام طوله شجرة خمسين ومائة ذراع في السماء وصنف منهم
عرضه وطوله سوا عشرون ومائة ذراع في السماء قال رسول الله صلى الله عليه وسلم
... لا يقوم لهم الخيل ولا حديد وصنف منهم يفترش احدهم اذنه ويلتحف
الاخرى لا يمرون بفيل ولا خنزير ولا جمل ولا حمار الا اكلوه ومن مات منهم
اكلوه مقدمتهم بالشام وساقتهم بخراسان يشربون انهار المشرق
... وهذه الاحاديث باسانيدها مع غير هذا مما
... بجور ابن اسحق ... كلها مناكير موضوعة

٢١ محمد بن فضا بن خالد الجهضمي الازدي
بصري معبر الرويا يكنى ابا بحر حدثنا احمد بن علي بن بحر حدثنا عبد الله
بن احمد الدورقي ثنا يحيى بن معين قال محمد بن فضا الجهضمي ضعيف حدثنا محمد بن علي
... سالت يحيى بن معين عن محمد بن فضا فقال ضعيف قال الشيخ محمد
بن فضا بصري حدثنا ابن حماد ثنا معوية وعباس عن يحيى قال محمد بن فضا
بصري ضعيف الحديث ليس بشي حدثنا الجنيدي ثنا البخاري قال محمد
بن فضا الازدي الجهضمي كنيته ابو بحر كان سليمن بن حرب سي الراي
فيه وكان يقول بيع الشراب يروي عن ابيه وهو المعبر الازدي
وقال النسائي محمد بن فضا البصري ضعيف حدثنا عبد الملك بن محمد بن عدي
ثنا ابو الاحوص ثنا عارم ثنا حماد عن محمد بن فضا قال رايت النبي صلى الله عليه وسلم
في المنام فقال زوروا ابن عون فانه يحب الله ورسوله او ان الله يحبه
ورسوله ... اخبرنا الحلوي الانباري ثنا احمد بن حاتم الطويل
وحدثنا عبدان ثنا ابو بكر بن ابي شيبة وزيد بن الحريش واخبرنا الساجي
واللفظ له ثنا محمد بن موسى يعني الحرشي قالوا ثنا معتمر قال سمعت محمد
بن فضا يحدث عن ابيه عن علقمة بن عبد الله عن ابيه عن النبي صلى الله عليه وسلم
نهى عن كسر سكة المسلمين الجائزة بينهم الا من باس حدثنا عبد الله بن محمد

بن ناجيه

بن ناجيه ثنا ابو هشام الرفاعي وحدثنا الحسين بن محمد بن بريدة ثنا عقبة بن مكرم قالا
ثنا ابو اسحق ... عن معتمر عن محمد بن فضا عن ابيه عن علقمة بن عبد الله عن ابيه ان
النبي صلى الله عليه وسلم نهى عن كسر سكة المسلمين الجائزة بينهم الا من باس اخبرنا حماد
ابن حمدون ... ثنا الحسن يعني ابن مسعود ثنا عبد الله بن اسمعيل ثنا محمد بن فضا عن ابيه
معاذ بن خالد عن علقمة المزني عن ابيه قال قال رسول الله صلى الله عليه وسلم لا تكسر
سكة المسلمين الجائزة بينهم الا من باس حدثنا عبدان ثنا يحيى بن يزيد ثنا ابو هشام
... حدثني ... قال حدثني عبد الله بن حميد المزني ان رسول الله
صلى الله عليه وسلم نهى ان تكسر الدراهم والذهب والفضة حدثنا محمد بن خليفة
ابن خياط ثنا ابو عبيدة الحداد ثنا محمد بن فضا عن ابيه عن علقمة بن عبد الله عن ابيه
عن النبي صلى الله عليه وسلم قال لا يغلق الرهن ... ما شا ان يعتق له او
... او ما شا حدثنا محمد الواسطي ثنا عمر بن صالح بن عمرو وحدثنا عبدان
ثنا زيد بن الحريش قالا ثنا الصمد بن بنان ثنا محمد بن فضا عن ابيه عن علقمة بن عبد الله
عن ابيه قال قال رسول الله صلى الله عليه وسلم اذا لم يجد احدكم الا الارض
فاذا ... في طين او قصب او ... فاذا ... حدثنا
محمد بن الضحاك بن عمرو بن ابي عاصم قال اخبرني عمي ابو بكر بن ابي عاصم
ح وحدثنا عبدان ثنا زيد بن الحريش ثنا مسلم بن ابراهيم ثنا محمد بن فضا الجهضمي
حدثني ابي عن علقمة بن عبد الله المزني عن ابيه قال قال رسول الله صلى الله عليه وسلم
اذا اشترى احدكم لحما فليكثر مرقه فان لم يصب احدكم لحما اصاب من مرقته
فانه احد اللحمين قال الشيخ ولا اعلم لمحمد بن فضا عن ابيه عن علقمة بن عبد الله عن ابيه
بهذا الاسناد غير هذه الاربعة احاديث التي ... ولا اعرف له غير هذه
٢٢ الاحاديث الا اليسير ○ محمد بن الحسن ابن زبالة المخزومي مدني
وهو محمد بن الحسن ابن ابي الحسن حدثنا محمد بن علي ثنا عثمان قال سالت يحيى بن معين
عن محمد بن الحسن ابن ابي الحسن المخزومي بن زبالة فقال ليس بثقة
قال وهو الذي يروي عن مالك عن هشام بن عروة عن ابيه عن عايشة
افتتحت القرى بالسيف ... حدثنا ابن حماد وعبد الرحمن ابن ابي ... لا ... عباس

وقف لله تعالى في مكتبة الحرم المكي

عن عمر قال ابن زبالة ليس بثقة كان يروي الحديث واسمه محمد بن الحسن
مديني وكان شاعرا ابان سمعت ابن حماد يقول قال البخاري محمد بن زبالة حجازي
عنده مناكير قال ابن معين كان يسرق الحديث ثنا سمعت
ابن حماد يقول قال السعدي محمد بن الحسن بن زبالة لم يقنع الناس بحديثه وقال
النسائي محمد بن الحسن ابن زبالة مديني متروك الحديث ثنا حدثنا ابو يعلى ثنا ابو خيثمة
زهير بن حرب ثنا محمد بن الحسن المديني ثنا ابن هشام بن عروة عن ابيه عن عائشة
عن النبي صلى الله عليه وسلم قال فتحت البلدان بالسيف وفتحت المدينة بالقرآن حدثنا
ابو يعلى [illegible] احمد بن محمد بن شبيب وصالح ابن [illegible] بن يونس قالا
ثنا زبير بن بكار ثنا محمد بن الحسن ابن زبالة ثنا مالك عن هشام عن ابيه عن عائشة
انه قال رسول الله صلى الله عليه وسلم المدينة مهاجري وفيها بيتي وحق على امتي
حفظ جيراني حدثنا ابو يعلى ثنا زهير بن حرب ثنا محمد بن الحسن ابن ابي الحسن
المخزومي احد بني [illegible] اسامة بن زيد ابن اسلم عن ابيه عن جده عن عمر بن الخطاب
انه [illegible] الظهر وعمر [illegible] حين زالت الشمس فقال
عمر [illegible] اخشى [illegible] قال اخبرت ابن اسماعيل
فقال عمر اني سمعت رسول الله صلى الله عليه وسلم يقول ابردوا بالصلاة
فان شدة الحر من فيح جهنم وان جهنم تحاكت حتى اكل بعضها
بعضا فاشتكت الى الله عز وجل فاذن لها في نفسين فما تجدون من الحر من فيح جهنم وشدة
البرد من زمهريرها وابن زبالة هذا له غير ما ذكرت والذي ما روى
حديث هشام ابن عروة فتحت القرى بالسيف ۝

٢٣ محمد بن الحسن ابن ابي يزيد الهمداني كوفي ۝
حدثنا ابن حماد ثنا عباس عن يحيى قال محمد بن الحسن ابن ابي يزيد ليس بثقة
[illegible] حدثنا ابن حماد ثنا عباس عن يحيى قال محمد بن الحسن ابن ابي
يزيد يكذب ثنا حدثنا ابن حماد حدثني عبد الله بن احمد سالت ابي عن
محمد بن الحسن ابن ابي يزيد الهمداني فقال ما اراه يسوي شيئا كان ينزل
[illegible] احاديث [illegible]

وابو معمر

وابو معمر ثنا حدثنا ابن حماد حدثني عبد الله سمعت ابي يقول محمد بن الحسن
الهمداني ضعيف الحديث وقال النسائي محمد بن الحسن ابن ابي يزيد متروك
الحديث حدثنا الفضل بن حبيب السراج [illegible] محمد بن الحسن
ابن ابي يزيد الهمداني [illegible] عن ابيه عن جده عن علي بن ابي طالب
قال قال رسول الله صلى الله عليه وسلم الدعاء سلاح المؤمن وعماد الدين
ونور السموات والارض حدثنا الحسين [illegible] احمد بن منيع
ثنا محمد بن الحسن ابن ابي يزيد [illegible] عن خالد بن معدان عن معاذ بن جبل
قال قال رسول الله صلى الله عليه وسلم من عير اخاه بذنب لم يمت حتى يعمله
وهذان الحديثان يرويهما محمد بن الحسن ابن ابي يزيد وله غير ما ذكرت
من الحديث ومع ضعفه يكتب حديثه ۝

٢٤ محمد بن الحسن ابن الزبير الاسدي كوفي يلقب بالتل
حدثنا ابن حماد ثنا عباس عن يحيى قال محمد بن الحسن الاسدي قد ادركته وليس
بشيء قال ومحمد بن الحسن كوفي يروي عنه داود بن عمرو وغيره وليس
هو ابو سعد ابن ابي العوفي وليس حديثه بشيء ومحمد بن الحسن ابو سعد [illegible]
العوفي هو الذي يروي عنه محمد بن ربيعة حدثنا احمد بن الحسن بن عبد الجبار
ثنا داود بن عمرو ثنا محمد بن الحسن الاسدي عن سليمان بن المغيرة عن ثابت عن انس [illegible]
[illegible] وهذا لا اعلم رواه عن سليمان ابن المغيرة غير محمد بن الحسن حدثنا
عبد الله بن العباس [illegible] وسليمان بن عيسى ابو ايوب البصري والحسن بن عثمان
التستري واسحق بن عبد الله الكوفي قالوا حدثنا محمد بن الحسن الاسدي ثنا
سفيان الثوري عن هشام بن عروة عن ابيه عن عائشة عن النبي عليه السلام
قال ان من الشعر حكمة وقال ابو عمير والكوفي حكما ولا اعلم رواه عن الثوري
غير محمد بن الحسن اخبرنا ابو يعلى ثنا ابو بكر ابن ابي شيبة ثنا محمد بن الحسن
الاسدي ثنا خالد بن عبد الله عن بيان عن قيس [illegible]
ورفع بصره الى السماء فقال سبحان الله ترسل عليكم الفتن ارسال القطر وهذا
ما اعلمه وصله الا محمد بن الحسن عن خالد وغيره رواه عن بيان عن قيس ۝

وقف لله تعالى في مكتبة الحرم المكي

حدثنا ابو يعلى نا عثمان ابن ابي شيبة نا محمد
بن الحسن الاسدي نا شريك عن ابي اسحق عن عبد الله بن الزبير قال قال رسول الله
صلى الله عليه وسلم لا تقوم الساعة حتى يخرج ثلاثون كذابا منهم مسيلمة
والعنسي والمختار واشر قبائل العرب بنو امية وبنو حنيفة وثقيف وهذا
لا اعلم رواه عن شريك الا محمد بن الحسن هذا ان اخبرنا ابو يعلى نا ابو بكر بن ابي شيبة
نا محمد بن الحسن الاسدي نا ابو هلال نا محمد بن سيرين عن ابي هريرة قال قال
رسول الله صلى الله عليه وسلم سباب المسلم فسوق وقتاله كفر وهذا لا اعلم رواه
عن ابي هلال بهذا الاسناد غير محمد بن الحسن هذا ان حدثنا ابو يعلى نا ابو بكر
بن ابي شيبة نا محمد بن الحسن نا ابو جميع المجبري عن ثابت عن انس ان رسول الله
صلى الله عليه وسلم اعطى عليا وفاطمة غلاما وقال احسنا اليه فاني رايته يصلي
وهذا بهذا الاسناد يرويه محمد بن الحسن وهو يلقب بالتل من اهل الكوفة
وله غير ما ذكرت افرادات وحدث عنه الثقات من الناس ولم ار بحديثه باسا

محمد بن الحسن ابو عبد الله الشيباني

صاحب الراي قوي في الراي حدثنا علي بن احمد بن سليمان نا ابن ابي مريم سالت
يحيى بن معين عن محمد بن الحسن فقال ليس بشيء ولا يكتب حديثه ان حدثنا احمد
بن حفص سمعت ابا بكر الاعين يقول سمعت احمد بن حنبل يقول لا يكتب
عن [illegible] اصحاب ابي حنيفة ان حدثنا ابن حماد نا عباس
عن يحيى قال محمد بن الحسن الشيباني ليس بشيء ان حدثنا ابن حماد نا معاوية عن يحيى
قال محمد بن الحسن بغدادي ضعيف ان سمعت احمد بن محمد بن سعيد يقول سمعت
[illegible] بن سعد العوفي يقول سمعت يحيى بن معين يقول محمد بن الحسن كذاب
حدثنا ابن حماد حدثني عبد الله بن احمد سالت ابي عن محمد بن الحسن صاحب
[illegible] صاحب ابي حنيفة قال لا اروي عنه شيئا اخبرني الحسن بن ابي الحسن
[illegible] حدثني محمد بن [illegible] نا اسحق بن راهويه سمعت يحيى بن ادم يقول
[illegible] شريك لا يجيز شهادة المرجئة قال فشهد عنده محمد بن الحسن فلم يجز شهادته
فقيل له محمد بن الحسن فقال انا اجيز شهادة من يقول الصلاة ليس من الايمان

حدثنا علي

حدثنا علي بن احمد نا احمد بن سعد بن ابي مريم قال لي غير يحيى بن معين
اجتمع الناس على طرح هؤلاء النفر ليس يذاكر حديثهم ولا يعتد بهم منهم
محمد بن الحسن حدثنا الجنيدي نا البخاري [illegible] سمعت
منصور [illegible] يقول اطلعت الى محمد بن الحسن سمعته يقول لا ينظر احد في كتابنا
[illegible] قال [illegible] ذكر حمزة بن اسماعيل الطبري عن محمد
[illegible] محمد بن الحسن [illegible] سمعت احمد
[illegible] قال ابو يوسف محمد بن الحسن [illegible]
ابن محمد بن الحسن [illegible] سمعت الحجاج بن حمزة الخشابي يقول سمعت هشام
ابن عبيد الله الرازي يقول لما سمعنا كتب محمد بن الحسن بالرقة قلنا قولكم ارايت
ارايت الى من يذهب [illegible] انما هو سواد في بياض ان شئتم فخذوه
وان شئتم فدعوه ومحمد بن الحسن هذا ليس هو من اهل الحديث ولا هو ممن
كان في طبقته يعنون بالحديث [illegible] مسنده على انه
سمع من مالك الموطا وكان يقول لاصحابه ما رايت اسوا ثناء على اصحابكم
اذا اخذتم [illegible] على الوضع واذا حدثتكم عن غيره [illegible]
وانما اراد به ابو حنيفة واصحابه والا شغالهم بحديثه [illegible]
لانه ليس هو من اهل الحديث فيكرعنه ما يرويه وقد تخلم من ذكرنا
وقد استغنى اهل الحديث عما يرويه محمد بن الحسن وامثاله
٢٦

محمد بن الحسن ابن اتش الصنعاني

قال لنا ابن حماد هو متروك الحديث الظنه ذكره عن احمد بن شعيب النسائي
حدثنا محمد بن عبد الله بن فضيل الحمصي وعبد الصمد بن عبد الله الدمشقي قالا نا نوح
ابن حبيب نا محمد بن الحسن الصنعاني نا سليمان بن وهب عن النعمان بن برزخ عن
ابان بن تغلب قال وضع رسول الله صلى الله عليه وسلم كلما كان له [illegible]
حدثنا عمران بن موسى نا محمد بن عبد الله [illegible] نا محمد بن الحسن ابن اتش
[illegible] حدثنا سليمان بن وهب عن النعمان ابن برزخ [illegible]
الاسود [illegible] وكان رجلا من [illegible] ابو معشر [illegible]
اليه فذكر حديثا يطول ان حدثنا محمد بن الحسن ابن محمد بن زياد نا علي

بن محمد البري نا محمد بن الحسن بن محمد بن عبد الله ابن الصنعاني انا ابا الاحوار
نا عبد المنذر بن الاعمش عن وهب بن منبه قال سمعته يحدث عن ابن عباس ان
النبي صلى الله عليه وسلم قال الخيرة من عدد اسمي اثنا عشر الفا ينصرون الله ورسوله
هم خير من حي ومنهم ولابن ابن عدي الاحاديث غير ما ذكرت واسانيده ورجاله
الذين يروي عنهم مجهولون رجال اليمن واسانيدهم وذلك محتمل

27 محمد بن الحرث ابن زياد بن الربيع الحارثي البصري

حدثنا محمد بن سعيد بن مهران نا عمرو بن شبة نا محمد بن الحرث بن زياد
ابن الربيع حدثنا ابن حماد نا عباس بن يحيى قال محمد بن الحرث الحارثي ليس بشيء
وقال محمد بن الحرث الذي حدث عن عثمان ليس بثقة وقال عمرو بن علي محمد بن الحرث
الحارثي روى عن ابن البيلماني احاديث منكرة متروك الحديث حدثنا
محمد بن سعيد بن مهران الابلي نا محمد بن موسى الحرشي نا محمد بن الحرث نا محمد
بن عبد الرحمن عن ابيه عن ابن عمر قال رسول الله صلى الله عليه وسلم الشفعة لا ترث
ولا تورث حدثنا عمران بن موسى نا سويد نا محمد بن الحرث البصري عن محمد
بن عبد الرحمن البيلماني عن ابيه عن ابن عمر قال النبي صلى الله عليه وسلم
لا شفعة لغائب ولا لصغير ولا لشريك على شريكه اذا سبقه بالشراء حدثنا
محمد بن سعيد بن مهران نا عمرو بن شبة نا محمد بن الحرث باسناده نحوه وزاد والشفعة
كحل العقال حدثنا عمران بن موسى بن فضالة انا بندار نا محمد بن الحرث
نا محمد بن عبد الرحمن ابن البيلماني عن ابيه عن ابن عمر قال قال رسول الله صلى الله عليه وسلم
اجابوا الساعي اموابهن حدثنا احمد بن حفص السعدي نا بندار نا محمد بن الحرث
عن محمد بن عبد الرحمن ابن البيلماني عن ابيه عن ابن عمر قال قال رسول الله صلى الله عليه وسلم
اذا اختلفت امتي في الاهواء فعليكم بدين الاعراب حدثنا اسحق بن ابراهيم
ابن يونس وابو عمرو ومحمد وعمران بن موسى بن فضالة قالوا نا بندار نا محمد
بن الحرث حدثني محمد بن عبد الرحمن ابن البيلماني عن ابيه عن ابن عمر قال قال
عمر قال رسول الله صلى الله عليه وسلم ان الله لا يغفر لمشرك ولا مدمن
خمر ما عليه حدثنا عمران بن موسى بن فضالة ومحمد بن احمد بن الحسين

وقف لله تعالى في مكتبة الحرم المكي

الاهوازي قالا نا بندار نا محمد بن الحرث نا محمد بن عبد الرحمن البيلماني عن
ابيه عن ابن عمر قال كان من دعاء رسول الله صلى الله عليه وسلم يا كائن قبل
ان يكون شيء والمكون لكل شيء والكائن بعد ما لا يكون شيء حدثنا
عمران بن موسى بن فضالة نا بندار نا محمد بن الحرث حدثني محمد بن عبد الرحمن
عن ابيه عن ابن عمر قال قال رسول الله صلى الله عليه وسلم اذا طلع الفجر فلا صلاة الا ركعتين
قبل المكتوبة وباسناده قال رسول الله صلى الله عليه وسلم من افطر يوما من
رمضان متعمدا في غير سبيل خرج من الحسنات كيوم ولدته امه وباسناده
قال رسول الله صلى الله عليه وسلم اياكم والفتن فان اللسان فيها مثل وقع السيف
وباسناده قال رسول الله صلى الله عليه وسلم من قتلته الحرورية فهو شهيد
ولمحمد بن الحرث عن ابن البيلماني بهذا الاسناد احاديث كثيرة
مما لم اذكره ها هنا وعامتها مما لا يتابع عليه حدثنا احمد بن عبد الرحمن
الكهسي نا سليمان بن اسحق ابو ايوب الخلال نا محمد بن الحرث الحارثي عن محمد بن
عبد الرحمن بن البيلماني عن ابيه عن ابن عمر قال قال رسول الله صلى الله عليه وسلم
احب اللهو الى الله اجراء الخيل والرمي بالنبل ولعبكم مع ازواجكم اخبرنا احمد
بن الحسن الصباحي نا عباس بن يزيد البحراني نا محمد بن الحرث الحارثي نا محمد
بن عبد الرحمن البيلماني عن ابيه عن ابن عمر قال قال رسول الله صلى الله عليه وسلم ان احدكم
يخاصم ربه يوم القيامة فيقول اي رب جعلت علي رقيبا من عبادك
فما يقول له الا قد كنت اراك تسرق من سيدك افلا سرقت لي كما كنت
تسرق من سيدك حدثنا احمد بن محمد بن سلمة نا الفضل نا ابو الربيع
عبيد الله بن محمد الحارثي نا محمد بن الحرث نا محمد بن عبد الرحمن بن البيلماني عن ابيه
عن ابن عمر قال قال رسول الله صلى الله عليه وسلم لا تحل الصدقة لغني ولا لذي
مرة قوي حدثنا ابن صاعد نا احمد بن منصور نا زيد بن الحباب
عن محمد بن الحرث عن محمد بن عبد الرحمن بن البيلماني عن ابيه انه شهد عثمان
يتوضأ فسلم عليه فلم يرد قال ورأيت رسول الله صلى الله عليه وسلم يتوضأ
فسلم عليه فلم يرد عليه ولمحمد بن الحرث غير ما ذكرت بهذا الاسناد عن ابن البيلماني

وقف لله تعالى في مكتبة الحرم المكي

وقد رواه عن حماد بن الحرث جماعة مصرو قوم وعامة ما يرويه غير محفوظ ن

محمد بن عبد الرحمن ابن البيلماني مدني ن

حدثنا محمد بن علي ثنا عثمان بن سعيد قلت ليحيى ابن معين محمد بن عبد الرحمن بن البيلماني
قال ليس بشيء ن حدثنا الجنيدي ثنا البخاري قال كان الحميدي يتكلم في محمد
بن عبد الرحمن بن البيلماني مولى عمر سمعت ابن حماد يقول قال البخاري محمد بن عبد الرحمن
بن البيلماني عن ابيه منكر الحديث وكان الحميدي يتكلم فيه وقال النسائي محمد
بن عبد الرحمن بن البيلماني عن ابيه منكر الحديث ن حدثنا علي بن احمد بن علي بن عمران
جرجاني بحلب ثنا عبد الله بن محمد الحارثي ثنا محمد بن الحرث الحارثي حدثني
محمد بن عبد الرحمن بن البيلماني عن ابيه عن ابن عمر عن النبي صلى الله عليه وسلم قال من احب
ان يستظل تحت ظل العرش فلينظر معسرا او ليدع له ن حدثنا محمد بن ابراهيم الديبلي
ثنا عبد الحميد بن صبيح ثنا صالح بن عبد الجبار ثنا محمد بن عبد الرحمن ابن البيلماني عن ابيه
عن ابن عمر قال قال رسول الله صلى الله عليه وسلم ياتي على الناس زمان يكون افضل الرباط ن
حدثنا محمد بن منير المطيري ثنا عمر بن شبة ثنا محمد بن زياد بن الحرث
حدثني محمد بن عبد الرحمن ابن البيلماني عن ابيه عن ابن عمر قال كان لرسول الله صلى الله
عليه وسلم جار يهودي وكان له ابن فمرض ابنه فقال رسول الله صلى الله عليه وسلم
ذات يوم لاصحابه الا تذهبون بنا نعود جارنا هذا قالوا بلى فقام وقاموا
معه فدخلوا عليه فجلس النبي عليه السلام عند راس الصبي فقال تشهد
ان لا اله الا الله وحده لا شريك له وان محمدا عبده ورسوله فنظر الى ابيه
فقال له ابوه قل ما يقول لك محمد فقال اشهد ان لا اله الا الله وحده لا
شريك له وان محمدا عبده ورسوله فقام رسول الله صلى الله عليه وسلم
ومن معه فلما خرجوا قال النبي صلى الله عليه وسلم الحمد لله الذي رحم بي رجلا
من النار ن حدثنا احمد بن محمد بن شبيب ثنا محمد بن مصفى
ثنا بقية عن ... العباس ابن الربيع الحارثي من اهل نجران
عن عبيد الله بن العباس ابن الربيع الحارثي من اهل نجران
من همدان حدثني محمد بن عبد الرحمن بن البيلماني عن ابيه عن ابن عمر قال
سمعت رسول الله صلى الله عليه وسلم وهو يوصي رجلا يا فلان اقلل من الذنب يهن

حمرا

حراوا اقل من الذنوب يهن عليك الموت وانظر في اي نصاب تضع ولدك
فان العرق دساس وعن رسول الله صلى الله عليه وسلم انه قال خصلتان
من اخلاق العرب وهما من عمود الدين ويوشك ان تدعوها قيل وما هما
يا رسول الله قال الحيا والاخلاق الكريمة ن اخبرنا الحسن بن سفيان ثنا
بندار ثنا محمد بن الحرث عن محمد بن عبد الرحمن بن البيلماني عن ابيه عن ابن عمر
قال قال رسول الله صلى الله عليه وسلم ادوا العلايق قالوا يا رسول الله ما العلايق
قال ما تراضى عليه اهلوهم ن حدثنا الحسن ابن سفيان ثنا محمد بن ابي بكر المقدمي
ثنا محمد بن الحرث عن محمد بن عبد الرحمن البيلماني عن ابيه عن ابن عمر عن النبي
صلى الله عليه وسلم قال لا شفعة لصغير ولا لغايب واذا سبق الشريك شريكه
بالشفعة فلا شفعة والشفعة كحل العقال ن حدثنا علي ابن احمد
بن عمران الجرجاني ثنا بندار وابو الربيع قالا ثنا محمد بن الحرث
ثنا محمد بن عبد الرحمن عن ابيه عن ابن عمر ان النبي صلى الله عليه وسلم قال
الارواح جنود مجندة ن حدثنا محمد بن هرون الهاشمي ثنا عمرو بن شبة
ثنا محمد بن الحرث حدثني محمد بن عبد الرحمن عن ابيه عن ابن عمر قال رسول الله
صلى الله عليه وسلم ان الملوك عاصم ... يوم القيامة لم تعذبني جعلتني
لي وباسمي ... عن عبادك فلما اكن انزع ... فيقول الله قد
كنت اراك تنزع منه لنفسك ... ن حدثنا
محمد بن عبد الحميد الفرغاني ثنا عمر بن شبه ثنا محمد بن الحرث ثنا محمد بن عبد الرحمن
بن البيلماني عن ابيه عن ابن عمر قال رسول الله صلى الله عليه وسلم ... فما
اتاك الله ... يوم القيامة وان رسول الله صلى الله عليه وسلم قال
ان احاديث ينسخ بعضها بعضا كنسخ القرآن حدثنا علي بن خلف بن ابي العداد
حمص ثنا محمد بن عمرو بن ابي مذعور ثنا هشيم سمعت محمد بن هشيم عن محمد بن عبد الرحمن
ابن البيلماني عن ابيه عن ابن عمر قال سئل نبي الله صلى الله عليه وسلم ما يجوز في الرضاع
من الشهود قال رجل وامراة ن حدثنا القاسم ابن زكريا ثنا احمد بن
المثنى ثنا ابو خيثمة حدثنا ... محمد بن هشيم ابوه وعن محمد بن عبد الرحمن

بلغت

وقف لله تعالى بالمكتبة الحرم المكي

ابن البيلماني عن ابيه عن ابن عباس قال رأيت النبي صلى الله عليه وسلم يصلي على راحلته
حدثنا احمد بن علي الجرجاني ثنا عبيد الله ابن محمد الحارثي ثنا محمد بن الحرث
المخزومي ثنا محمد بن عبد الرحمن البيلماني عن ابيه عن ابن عباس قال صلى النبي صلى الله عليه وسلم على راحلته
في سفر ن حدثنا اسماعيل بن يحيى بن عبد الله ثنا عبد الجبار بن العلاء ثنا محمد بن الحرث
ثنا محمد بن عبد الرحمن بن البيلماني عن ابيه عن ابن عباس قال وجئت على النبي صلى الله عليه وسلم
وهو قائم يصلي في ثوب واحد على بساط فقمت على يساره فجعلني عن يمينه
حدثنا خالد بن منير الطبري ثنا الرمادي ثنا عمرو بن خالد الحراني ثنا صالح
بن عبد الجبار وهو ابو عبد الرحمن الحضرمي عن محمد بن عبد الرحمن البيلماني
عن ابيه عن ابن عباس قال رسول الله صلى الله عليه وسلم انكحوا الايامى
ثلاثا قلنا ما العلائق بينهم يا رسول الله صلى الله عليه وسلم قال ما تراضى عليه
الاهلون ولو قضيبا من اراك وقد قال المقدمي في هذا الحديث محمد
بن الحرث ابن البيلماني عن ابيه عن ابن عمر وقد اخطأ فيه المقدمي وهذه
الاحاديث مع غيرها الذي يرويها ابن البيلماني عن ابيه عن ابن عمر وابن عباس
كلها مما روى عن ابن البيلماني فالبلاء فيه من ابن البيلماني واذا روى عن
ابن البيلماني محمد بن الحرث فجميعا ضعيفين محمد بن الحرث وابن البيلماني
والضعف على حديثهما بين محمد بن عبد الرحمن ابو جابر البياضي الاسدي مدني
حدثنا الحسين بن محمد بن الضحاك ومحمد بن احمد بن حماد واسماعيل بن داود
بن وردان ويحيى بن زكريا بن حيويه كلهم قالوا ثنا محمد بن عبد الحكم
يقول سمعت الشافعي رحمة الله عليه يقول من حدث عن ابي جابر البياضي
بيض الله عينيه ن حدثنا محمد بن خالد بن يزيد البرذعي ثنا الربيع سمعت
الشافعي يقول من حدث عن ابي جابر البياضي بيض الله عينيه ن حدثنا
المصري ثنا النجار حدثني عبد الله ابن ابي الاسود ثنا يحيى سالت مالكا
عن ابي جابر البياضي قال لم يكن برضا ن اسمه محمد بن عبد الرحمن المدني
ابن ... حدثنا حماد ثنا اسماعيل ابن اسحق ثنا علي بن عبد الله ثنا بشر
بن عمر الزهراني سالت مالك بن انس عن محمد بن عبد الرحمن صاحب سعيد بن المسيب

بحى

يعني ابا جابر البياضي فقال ليس بثقة فلا تاخذن عنه شيئا ن حدثنا ابن حماد
ثنا ابي سمعت يحيى يقول سالت مالك ابن انس عن ابي جابر البياضي فقال
لم يكن برضى ن حدثنا ابن ابي عصمة ثنا ابو طالب احمد بن حميد سمعت احمد
ابن حنبل يقول ابو جابر البياضي منكر الحديث جدا قال ما الذي تجانبهم الا ...
حدثنا ابن حماد ثنا معاوية عن يحيى قال محمد بن عبد الرحمن ابو جابر البياضي ليس بثقة
حدثنا ابن حماد ثنا عباس عن يحيى قال محمد بن عبد الرحمن ابو جابر البياضي كذاب
حدثنا ابن حماد حدثني عبد الله بن احمد سالت يحيى بن معين عن ابي جابر البياضي قال
ليس بثقة حدث عنه ابن ابي ذئب يسرد اسمه محمد بن عبد الرحمن حدثنا علان ثنا
ابن ابي مريم سمعت يحيى بن معين يقول ابن ابي ذئب ثقة وقد روى عنه ثنا
ابن ابي مريم ليس ثقة الا ابو جابر ويسمى يحيى يقول ابو جابر البياضي ليس بثقة
... ن حدثنا ابن ابي بكر ثنا عباس سمعت يحيى يقول كان ابو جابر
البياضي كذابا ن شرحبيل بن سعد خير منه ومن ملء الارض مثله ن وقال
عمرو بن علي ابو جابر البياضي مدني اسمه محمد بن عبد الرحمن وروى عنه
ابن ابي ذئب منكر الحديث وقال النسائي محمد بن عبد الرحمن ابو جابر ... متروك الحديث ن حدثنا موسى بن عيسى الجوهري ثنا محمد بن عمرو بن حبان
ثنا ابن ... ثنا عبد الواحد بن زياد ثنا حجاج ابن ارطاة حدثني ابو جابر البياضي
انه سمع سعيد بن المسيب يقول سمعت ابا هريرة يقول قال رسول الله
صلى الله عليه وسلم من ادرك من الصلاة ركعة فليصل اليها اخرى قال الشيخ
وهذا رواه عن الزهري الثقات وقال من ادرك من الصلاة ركعة ولم
يذكر الجمعة ورواه قوم ضعفاء عن الزهري مثل معمر بن ... وسعيد
وجماعة من امثاله عن سعيد بن المسيب فذكروا الجمعة ووافقهم ابو جابر
البياضي عن سعيد بن المسيب وذكر الجمعة في الاسناد ليس بمحفوظ ن حدثنا
احمد بن موسى بن سعدان الحراني ثنا عبد السلام بن عبد الحميد الامام ثنا ابراهيم
بن محمد المدني ثنا ابو جابر عن سعيد بن المسيب وصالح مولى التوأمة عن الزهري
ان السنة التي ... في الجمع قال الشيخ ومحمد بن ابراهيم

وقف لله تعالى بالمكتبة الحرم المكي

وقف لله تعالى في مكتبة الحرم المكي

هو ابن ابي يحيى ضعيف وابن ابي جابر البياضي احاديث عبرما ذكرت وهو ضعيف الحديث

محمد ابن عبد الرحمن ابن ابي ليلى

بن بلال بن احيحة ابن الجلاح الانصاري يكنى ابا عبد الرحمن قاضي الكوفة سمعت احمد بن حفص السعدي يقول ذكر احمد بن حنبل يعني وهو حاضر حديث ابن ابي ليلى عن عطاء في الضرورة يحج عن الميت فقال ابن ابي ليلى ضعيف وفي عطاء اكثر خطا حدثنا احمد بن الحسن حدثنا عبد الله بن احمد سالت ابي عن ابن ابي ليلى فقال مضطرب الحديث حدثنا ابن حماد حدثني صالح ابن احمد قال سمعت يحيى يقول محمد بن عبد الرحمن ابن ابي ليلى سيئ الحفظ جدا حدثنا ابن حماد حدثنا معاوية قال سالت يحيى عن محمد بن عبد الرحمن ابن ابي ليلى فقال ضعيف الحديث حدثنا المرزبان يوسف ابن موسى سمعت علي ابن المديني يقول مطرح وانا احدث عن ابن ابي ليلى سمعت ابن حماد يقول قال السعدي ابن ابي ليلى واهي الحديث سيئ الحفظ سمعت احمد بن يونس يقول كان زايدة لا يروي عنه سمعت ابن حماد يقول قال البخاري محمد بن عبد الرحمن ابن ابي ليلى ابو عبد الرحمن الانصاري قاضي الكوفة عن الشعبي وعطا تكلم فيه شعبة وكتب الي محمد بن الحسن ثنا عمرو بن علي سمعت ابا داود يقول سمعت شعبة يقول ما رايت احدا اسوا حفظا من ابن ابي ليلى عن سلمة بن كهيل عن ابن ابي اوفى ان رسول الله صلى الله عليه وسلم يوتر بسبع قال سلمة حدثني ذر عن ابن ابزى عن ابيه عن النبي صلى الله عليه وسلم حدثنا ابن مكرم ثنا ابو حفص الصيرفي ثنا ابو داود سمعت شعبة يقول ما رايت اسوا حفظا من ابن ابي ليلى فذكر نحوه حدثنا زنجويه بن محمد ثنا احمد بن سعيد الدارمي ثنا احمد بن سليمان ابو داود عن شعبة قال افادني ابن ابي ليلى عن سلمة بن كهيل عن ابن ابي اوفى ان النبي صلى الله عليه وسلم كان يوتر بثلاث فاتيت سلمة فقال حدثني ذر بن عبد الرحمن ابن ابزى عن ابيه فقلت انما افادني ابن ابي ليلى عن ابن ابي اوفى فقال ما ذنبي ان كان يكذب علي حدثنا محمد بن الحسن الصيرفي ثنا ابو كامل ثنا عبد الواحد بن زياد وعن يحيى القطان الاحول عن ابن ابي ليلى

فذكر

فذكر حديثا قال الساجي محمد بن عبد الرحمن ابن ابي ليلى قاضي الكوفة ليس بالقوي حدثنا الساجي ثنا ابن المثنى سمعت عبد الله بن داود يقول قال سفيان الثوري فقهاؤنا ابن ابي ليلى وابن شبرمة اخبرنا الساجي ثنا ابن المثنى ثنا عبد الله بن داود سمعت الحسن بن صالح يقول ارجعنا ابن ابي ليلى او وانا للقاسم اخبرنا الساجي حدثني ابن زكريا حدثني احمد بن محمد ثنا احمد بن يونس قال زايدة عن ابن ابي ليلى قال كان افقه الناس اخبرنا الساجي حدثني محمد بن محمد حدثنا ادم ثنا حماد بن زيد فقلت للثوري فقهاؤنا ايوب وابن عون وموسى فقال بل محمد ثنا ابن ابي ليلى وابن شبرمة اخبرنا الساجي قال وحدثني محمد بن عبد الله ابن عمر الساجي حدثنا يحيى القطان قال قال الثوري انهزمت ابن ابي ليلى فقيهنا ومعلمنا فلم اشهد جنازته قال يحيى اراد البنية اخبرنا الساجي ثنا ابراهيم ثنا ابن محمد التيمي قال يحيى بن سعيد القطان يقول كان سفيان اذا احضر جنازة لم يصل عليها ويقول لم نحضر فيه اخبرنا الساجي قال اخبرني احمد بن محمد ثنا بشر بن الوليد قال سمعت ابا يوسف يقول ما ولي القضا احد افقه في دين الله ولا اقرا لكتاب الله ولا اقول حقا بالله ولا اعف عن الاموال من ابن ابي ليلى قال بشر قلت فابن ابي شبرمة قال ذاك رجل مختار قال بشر بن الوليد وولي حفص بن الوليد القضاء من غير مشورة ابي يوسف فاشتد عليه فقال لي وللحسن اللؤلؤي تتبعا قضايا فتتبعنا ها فلما نظر فيها قال هذا من قضايا ابن ابي ليلى ثم قال تتبعا الشروط والسجلات ففعلنا فلما نظر فيها قال حفص ونظراؤه يحاولون بقيام الليل اخبرنا الساجي قال حدثني موسى بن سفيان ثنا ابراهيم بن موسى الفراء ثنا وهب بن اسماعيل حدثني ابن الوليد بن علي الاسدي قال جاء رجل الى حبيب بن ابي ثابت فساله عن مسالة فافتاه ثم قال للرجل ان ثابت هؤلاء الفتيان في المسجد يفتونك خلافي قال فاناس الفتيان قال ابن ابي ليلى وحجاج ابن ارطاة وحماد ابن ابي سليمان اخبرنا الساجي حدثنا

نا عبد الرحمن ابن نا سفيان عن ابن ابي ليلى عن الحكم عن مجاهد في قوله
عز وجل يا مريم اقنتي لربك واسجدي واركعي مع الراكعين قال اطيلي الركوع ن
اخبرنا الساجي نا ابن المثنى نا ابن ادريس عن ليث عن مجاهد يا مريم اقنتي لربك
قال كانت تقوم حتى تورم قدماها ن اخبرنا الساجي حدثني احمد بن محمد
حدثني بشر بن الوليد نا عايذ بن حبيب سمعت ابن ابي ليلى يقول ما افرغ
فيه رسول الله صلى الله عليه وسلم فهو حق وما لم يفسح فيه فهو تمارد حدثنا
ابن ابي خيثمة نا ابو طالب احمد بن حميد سالت احمد بن حنبل عن حديث همام ن
عن مطر عن عايشة قالت الحامل لا تحيض اذا رات الدم صلت قال كان يحيى
يضعف ابن ابي ليلى ومطرا عن عطا ن حدثنا محمد بن علي نا عثمان بن سعيد
قلت ليحيى بن معين فزكريا ابن ابي زايدة احب اليك في الشعبي
او ابن ابي ليلى ن قال زكريا احب الي في كل شي وابن ابي ليلى ضعيف
الحديث ن اخبرنا ابن الحسن بن عبد الجبار حدثنا يحيى بن معين نا ابو حفص
الابار عن ابن ابي ليلى قال دخلت على عطا فجعل يسايلني فكان اصحابه
انكروا ذلك وقالوا تسايله قال ما تنكرون هو اعلم مني ن قال ابن ابي
ليلى وكان عالما بالحج قد حج زيادة على سبعين حجة قال وكان يوم مات
ابن نحو مائة سنة ن ورايته يشرب الماء في شهر رمضان ويقول قال
ابن عباس وعلى الذين يطيقونه فدية طعام مسكين فمن تطوع خيرا فهو
خير له ان اطعم المسكين ن حدثنا علي بن الحسين بن عبد الرحيم حدثنا علي بن
الاوهر بن عبد ربه قال سالت جريرا قلت من رايته من الشام يستفتي
في المائة ن قال كان ابن ابي ليلى من اشدهم في ذلك ن حدثنا محمد
بن جعفر بن يزيد قال حدثني ابو الاحوص محمد بن [illegible] نا عبد الله بن داود
عن سليمان بن [illegible] قال سالت منصورا عن افقه اهل الكوفة قال قاضيهم
يعني ابن ابي ليلى ن حدثنا محمد بن عبد الرحمن الدعولي نا محمود بن ادم
نا حسان بن عبد الله الحجام عن زيد بن اسامة الحجام قال كنت الى ابن ابي ليلى
فكلمته فاخذ شاربه واحفى فناه ن حدثنا محمد بن ابراهيم

وقف لله تعالى على مكتبة الحرم المكي

ابن ابي الخضروق ن حدثنا ابو موسى نا عبد الله بن داود قال قال سفيان
فقهاونا ابن ابي ليلى وابن شبرمة ن حدثنا ابن ابي الخضروق نا ابو موسى
نا عبد الله بن داود قال سمعت الحسن بن صالح يقول ان كان ابن ابي ليلى
لوزان للكلام ن حدثنا ابن احمد الصوفي نا محمد بن علي بن حمدان
نا عبد الله بن صالح ابن بنت حمزة الزيات يقول تعلمنا القران ابن ابي ليلى
حدثنا محمد بن يوسف بن عاصم نا عبد الله بن محمد الزهري قال سمعت سفيان
يقول كان رزق ابن ابي ليلى قاضي الكوفة مائة درهم قال ثم يقول
يوسف لابن ابي ليلى انا انت اجيرا فعدل ن حدثنا محمد بن يوسف
العزيري قال سمعت علي ابن خشرم يقول بلغني ان ابن المبارك
ذكر ابن شبرمة فقال لو رآه او قال لما راه قال لابن ابي ليلى وكيف ترجو
ولم تبصر الحكم في نفسكان ن حدثنا ابو يعلى نا يحيى بن معين نا ابو حفص
الابار عن ابن ابي ليلى قال دخلت على عطا فجعل يسايلني فكان اصحابه انكروا
ذلك قالوا تسايله ما تنكرون هو اعلم مني ن اخبرنا ابو يعلى قال قرى على بشر
ابن الوليد نا ابو يوسف عن ابن ابي ليلى عن عطا ابن ابي رباح وعن نافع عن
ابن عمر عن رسول الله صلى الله عليه وسلم انه قال من يدرك عرفة بليل فقد ادرك
الحج ومن فاته عرفة فقد فاته الحج ن حدثنا عبدان نا وهب بن بقية نا خالد
عن ابن ابي ليلى عن ابي الزبير عن جابر قال قال رسول الله صلى الله عليه وسلم
اذا اتى احدكم طعام [illegible] فليصب منها ن حدثنا الحسن بن سفيان نا شريح
بن يونس نا ابو حفص الابار عن ابن ابي ليلى عن جابر قال كان النبي صلى الله عليه وسلم
اذا نزل عليه الوحي قلت نذير قوم قد صبحهم العذاب فاذا
سري عنه فاطيب الناس نفسا واطلقهم وجها واكثرهم ضحكا او قال تبسما
حدثنا شباب بن صالح الواسطي نا عبد الحميد بن بيان السكري نا هشيم
عن ابن ابي ليلى عن نافع عن ابن عمر ان النبي صلى الله عليه وسلم قال لعايشة
ناوليني الخمرة قالت اني حايض قال انها ليست في كفك ن اخبرنا العلا
الكوفي نا محمد بن الصباح الدولابي نا اسماعيل بن زكريا عن ابن ابي ليلى عن عطا

وقف لله تعالى على مكتبة الحرم المكي

وقف لله تعالى ... كتبه احمد ...

عن ابن عباس قال قال رسول الله صلى الله عليه وسلم من حج البيت فليكن
اخر عهده بالبيت ٥ حدثنا طالوت الانباري ثنا سعيد بن منصور ثنا ابو شهاب
عن ابن ابي ليلى عن عبد الرحمن بن الاصبهاني عن ابن ابي ليلى عن علي قال ليس على
الفطرة من قرا خلف الامام ٥ حدثنا محمد بن احمد بن [illegible] ثنا ابو سعيد بن ابي بكر
ابن ابي شيبة ثنا ابو بكر بن عبد الرحمن ثنا عيسى بن المختار عن ابن ابي ليلى عن ابي الزبير
عن جابر عن خزيمة بن ثابت عن النبي صلى الله عليه وسلم في المسح على الخفين
للمسافر ثلاثة ايام ولياليهن وللمقيم يوم وليلة ٥ اخبرنا علي بن العباس
ثنا الحسن بن محمد بن عبد الواحد المزني حدثني محمد بن عمران ابن ابي ليلى
حدثني ابي عن ابن ابي ليلى عن الحكم عن مقسم عن ابن عباس عن الحسين
بن علي قال سمعت رسول الله صلى الله عليه وسلم يقول انه مني يعني المهدي
حدثنا عبد الرحمن بن محمد القرشي ثنا عمار بن رجاء ثنا احمد بن ابي طيبة
عن ابي طيبة عن ابن ابي ليلى عن اخيه عن ابيه عن ابن عمر قال قال
رسول الله صلى الله عليه وسلم صنفان من امتي ليس لهما في الاسلام نصيب
المرجئة والقدرية ٥ اخبرنا الساجي ثنا بندار ثنا عبد بن عامر
حدثنا شعبة عن ابن ابي ليلى عن اخيه عن ابيه عن ابي ايوب الانصاري
ان النبي صلى الله عليه وسلم العاطس يقول الحمد لله على كل حال ويقول الذي
يشمته يرحمكم الله ويصلح بالكم هكذا روى هذا الحديث يحيى القطان
فقال عن علي ٥ ورواه شعبة عن ابن ابي ليلى فقال عن ابي ايوب
الانصاري ٥ وهذا الكلام يعرف عن ابن ابي ليلى من سوء حفظه كما قاله
شعبة ما رايت اسوأ حفظا من ابن ابي ليلى ٥ قال الشيخ ولابن ابي ليلى
حديث كثير وفيه [illegible] ويروي عن ابي الزبير جماعة احاديث كثيرة يرويها
عن ابي [illegible] ٥ ويروي ابن ابي ليلى عن نافع احاديث وعن عطاء
ابن ابي رباح مثله وهو كما قاله شعبة انه سيئ الحفظ ولم ار من تكلم
الا القليل [illegible] اكثره ولم اذكره لاجل الطول وهو مع سوء حفظه
يكتب حديثه ٥ محمد ابن عبد الرحمن الجدعاني ٥

روى

٧٩٦

روى عنه ابن ابي اويس منكر الحديث ٥ حدثنا الجنيدي ثنا البخاري قال
محمد بن عبد الرحمن ابو غرارة القرشي وهو ابن ابي مليكة التيمي ٥
الجدعاني روى عنه ابو عاصم ومسدد وسمع اباه القاسم عن عائشة عن النبي
صلى الله عليه وسلم الرقى من [illegible] ابراهيم الشافعي ٥ حدثنا الجنيدي ثنا البخاري
قال محمد بن عبد الرحمن الجدعاني مكي عن عبيد الله بن عمر سمع منه ابن ابي اويس منكر
الحديث الجدعاني ابن ابي بكر القرشي عن ابي اسماعيل سمعته منذ ستين سنة
عن سليمان بن مرقاع اراه ابن ابي مليكة ٥ وقال النسائي محمد بن عبد الرحمن
الجدعاني متروك الحديث ٥ حدثنا محمد بن جعفر الامام [illegible] ابن اسحق
ثنا اسماعيل ابن ابي اويس ثنا محمد بن عبد الرحمن بن ابي بكر الجدعاني عن عبيد الله
بن عمر بن حفص العمري عن نافع عن ابن عمر ان رسول الله صلى الله عليه وسلم قال اللهم
بارك لامتي في بكورها ٥ قال الشيخ وهذا يرويه الجدعاني عن عبيد الله ٥
وقد روي عن يحيى القطان عن عبيد الله وليس بمحفوظ ومحمد بن عبد الرحمن الجدعاني
هذا روى عن سليمان بن مرقاع حديثا لابي بكر الصديق عن النبي صلى الله عليه وسلم
في فضل يس وقد قيل ان محمد بن عبد الرحمن الجدعاني هو غير محمد بن عبد الرحمن
ابو غرارة وقيل ابو غرارة غير الجدعاني وهذان جميعا ينسبان الى جدعان
وجميعا من اهل المدينة وان كان غيره ولابي غرارة عن القاسم عن عائشة في الرقى
مرفوع حدثناه احمد بن حفص عن ابراهيم الشافعي عن ابي غرارة وان كان
ابو غرارة والجدعاني واحدا ويحتمل ان يكون هذا الخبر [illegible] لما غير
ما ذكرت وقد اشتبها لانهما كانا في وقت واحد بالمدينة ويحتمل ان يكونا
جميعا واحدا ويحتمل ان يكون هذا غير ذاك وقد ذكرت لكل واحد منهما
ما انكر عليهما ٥ محمد بن عبد الرحمن ابن مجبر
بن عبد الرحمن بن عمر بن الخطاب مدني سمعت ابن حماد يقول محمد بن عبد الرحمن مجبر
مدني متروك الحديث [illegible] عن النسائي ٥ حدثنا ابن ابي عصمة ثنا احمد
ابن ابي يحيى سمعت يحيى ابن معين يقول محمد بن عبد الرحمن بن مجبر ليس بشيء
حدثنا ابن ابي بكر ثنا عباس عن يحيى قال محمد بن عبد الرحمن ليس بشيء ٥ حدثنا

حدثنا يعقوب بن يوسف بن عاصم ثنا احمد بن الهيثم بن فراس ثنا حفص بن عمر العمري ثنا محمد بن عبد الرحمن بن المجبر بن عبد الرحمن بن عمر بن الخطاب وقال عمرو بن علي محمد بن عبد الرحمن بن المجبر ضعيف روى عن نافع وابوه ثقة في الحديث حدثنا محمد بن يحيى بن سليمان المروزي ثنا سعيد بن سليمان عن محمد بن عبد الرحمن بن المجبر عن نافع ان عبد الله بن عمر اخبره ان رسول الله صلى الله عليه وسلم قال لا يقيم الرجل الرجل من مقعده ثم يقعد فيه ولكن توسعوا وتفسحوا وكان عبد الله اذا قام الرجل ابى ان يقعد في مقعده ٥ وروى يزيد بن هرون عن محمد بن عبد الرحمن ابن المجبر عن نافع عن ابن عمر عن النبي صلى الله عليه وسلم اطلبوا الخير عند حسان الوجوه ولابن المجبر غير ما ذكرت عن نافع ٥ اخبرنا ابو يعلى ثنا بشر ابن الوليد ثنا محمد بن عبد الرحمن بن المجبر عن محمد بن عجلان عن سعيد المقبري عن ابي هريرة قال قال رسول الله صلى الله عليه وسلم شمت اخاك ثلاثا فان زاد فانما هي نزلة او زكام حدثنا ابو يعلى ثنا بشر ثنا محمد بن عبد الرحمن بن المجبر عن العلاء عن ابيه عن ابي هريرة قال قال رسول الله صلى الله عليه وسلم لا يفتح احد على نفسه باب مسألة الا فتح الله عليه باب فقر ولابن المجبر هذا من الحديث غير ما ذكرت وهو مع ضعفه يكتب حديثه ٥

محمد بن عبد الرحمن ابن الرداد ٥

مديني من ولد ابن ام مكتوم ٥ رواياته ليست بمحفوظة ٥ اخبرنا هاشم ابن الليث الرسعني ثنا بشر بن معاذ ثنا محمد بن عبد الرحمن بن الرداد المدني من ولد ابن ام مكتوم ثنا عبد الله بن دينار مولى ابن عمر عن ابن عمر قال قال رسول الله صلى الله عليه وسلم سافروا تصحوا واغزوا تغنموا قال الشيخ وهذا عن عبد الله بن دينار لا اعلم يرويه عن ابن الرداد هذا حدثنا عبد الله بن العباس الطيالسي ثنا بشر بن معاذ ثنا محمد بن عبد الرحمن حدثني عبد الله بن دينار عن ابن عمر قال قال رسول الله صلى الله عليه وسلم من اغتسل يوم الجمعة ولبس اجود ما يجد من ثيابه وادهن باجود ما يجد من دهنه ثم غدا لا يفرق بين اثنين حتى يقوم في مقامه ثم استمع وانصت ٥ الا غفر له ما بين الجمعتين وزيادة ثلاثة ايام ٥ قال الشيخ هذا مثل الاول

وقف لله تعالى على مكتبة الحرم المكي

وقف لله تعالى على مكتبة الحرم المكي

يرويه عن عبد الله بن دينار ابن الرداد هذا ٥ اخبرنا القاسم بن الليث ثنا بشر بن معاذ ثنا محمد بن عبد الرحمن ابن الرداد حدثني سهيل بن ابي صالح عن ابيه عن ابي هريرة ان رسول الله صلى الله عليه وسلم قضى باليمين مع الشاهد قال الشيخ وهذا الحديث قد رواه الدراوردي عن ربيعة الراي عن سهيل ثم نسيه سهيل فكان يقول حدثني ربيعة عني عن ابي هريرة وقد رواه ابن الرداد ايضا عن سهيل ٥ حدثنا علي بن سعيد ثنا يعقوب بن حميد بن كاسب ثنا محمد بن عبد الرحمن ابن الرداد عن يحيى بن سعيد عن عمرة قال تكلم مروان يوما على المنبر فذكر مكة فاطنب في ذكرها ولم يذكر المدينة فقام رافع بن خديج فقال ما لك يا هذا ذكرت مكة فاطنبت في ذكرها ولم تذكر المدينة واشهد سمعت رسول الله صلى الله عليه وسلم يقول المدينة خير من مكة قال الشيخ وهذا عن يحيى بن سعيد بهذا الاسناد لم يروه غير ابن الرداد ولابن الرداد غير ما ذكرت وعامة ما يرويه غير محفوظ ٥

٤٤ محمد بن عبد الرحمن الباهلي السهمي ٥

سمع حصينا لا يتابع في حديثه ٥ سمعت ابن حماد يذكره عن البخاري حدثنا الجنيدي حدثني البخاري ثنا عمرو بن علي قال مات محمد بن عبد الرحمن السهمي الباهلي البصري سنة سبع وثمانين سمع حصينا ٥ قال البخاري حدثني نصر بن علي ثنا محمد ثنا حصين عن ابن المنهال عن عبد الملك بن عمير عن الضحاك بن مزاحم عن عبد الله بن مسعود في الدعاء لا يتابع عليه ٥ حدثنا احمد الكبير بن عمر الحطابي ثنا نصر بن علي ثنا محمد بن عبد الرحمن السهمي حصين عن سعد بن عبيدة عن ابي عبد الرحمن السلمي عن البراء بن عازب عن النبي صلى الله عليه وسلم قال اذا اخذ احدكم مضجعه فليتوسد يمينه وليقل بسم الله اللهم اني اسلمت نفسي اليك والجأت ظهري اليك وفوضت امري اليك ووجهت وجهي اليك رغبة ورهبة اليك لا ملجا ولا منجا منك الا اليك امنت بكتابك الذي انزلت ونبيك الذي ارسلت ان مت مت على الفطرة ٥ حدثنا القاسم بن زكريا ثنا محمد بن المثنى حدثنا محمد بن عبد الرحمن السهمي ثنا الحصين بن عبد الرحمن عن ابي اسحق عن عاصم بن ضمرة

قال سألت علي بن أبي طالب عن صلاة رسول الله صلى الله عليه وسلم من النهار
غير المكتوبة قال ومن يطيق ذلك فذكره قال الشيخ وهذا رواه عن
أبي إسحاق جماعة وليس بمنكر إلا أن يرويه عنه غير أبي إسحاق ورواه
محمد بن عبد الرحمن السهمي عنه وحديث البراء بن عازب في الدعاء رواه أبو إسحاق
عن البراء وأبو عبد الرحمن السلمي عن البراء وليس بمنكر إلا أن يرويه السهمي
عن حصين قال الشيخ ولمحمد بن عبد الرحمن غير ما ذكرت وهو عندي لا بأس به
والذي ذكره البخاري من حديث هدبة بن المنهال لم يعرف ذلك وهو
عندي لا بأس به. محمد بن عبد الرحمن
سمع أبا مالك الأشجعي فيه نظر سمعت ابن حماد يذكره عن البخاري حدثنا الفضل
بن صالح الهاشمي ثنا أبو كامل ثنا محمد بن عبد الرحمن بن قدامة الثقفي من أهل الكوفة
حدثنا أبو مالك الأشجعي سعد بن طارق عن أبيه قال رأيت رسول الله صلى الله عليه وسلم
يطوف حول البيت فإذا ازدحم الناس استلمه رسول الله صلى الله عليه وسلم بمحجن
بيده قال الشيخ ولمحمد بن عبد الرحمن هذا رواية قليل الحديث والبخاري إنما أشار
في هذا الذي ذكره وله من الروايات شيء قليل وهذا الذي حكاه البخاري
هذا الإسناد الذي ذكرته. محمد بن عبد الرحمن
بن طلحة القرشي يسرق الحديث ضعيف حدثنا أحمد بن محمد بن عبد العزيز
بن الجعد حدثني إسحاق بن بهلول حدثني محمد بن عبد الرحمن القرشي عن محمد بن طلحة
بن عرف عن أبيه عن ابن عمر عن أبي بكر الصديق قال قال رسول الله
صلى الله عليه وسلم من بنى مسجدا ولو كان مثل مفحص قطاة بنى الله له بيتا
في الجنة قال الشيخ وهذا الحديث للحكم بن يعلى يعرف بأبي محمد الرعيني
كوفي عن محمد بن طلحة ورواه عنه سليمان بن عبد الرحمن حدثناه عن سليمان جماعة
فكأن هذا سرقه من الحكم بن يعلى بن عطاء محمد بن عبد الرحمن هذا حدثناه صالح
بن أحمد بن يونس الحضرمي ثنا إسحاق بن بهلول ثنا محمد بن عبد الرحمن بن طلحة القرشي
ثنا عثمان بن عطاء الخراساني عن أبيه عن عكرمة عن ابن عباس قال لما تزوج النبي
صلى الله عليه وسلم بابنته رقية امرأة عثمان قالت الجرهمية دفن البنات من المكرمات

٧٩٨

قال الشيخ وهذا الحديث منكر وخالف المتن عن عثمان بن عطاء حدث به عبد الله
بن ذكوان يسرقه من محمد بن عبد الرحمن هذا وحدثناه جماعة عن ابن ذكوان ولمحمد
بن عبد الرحمن بن طلحة غير ما ذكرت. محمد بن عبد الرحمن الطفاوي بصري ٤٧
يكنى أبا المنذر حدثنا حامد البلخي ثنا أبو خيثمة زهير بن حرب ثنا محمد بن عبد الرحمن
الطفاوي ثنا أيوب عن عمرو بن شعيب عن أبيه عن جده قال قال رسول الله
صلى الله عليه وسلم أبايعكم على أن لا تشركوا بالله شيئا ولا تقتلوا النفس التي حرم الله
إلا بالحق ولا تزنوا ولا تسرقوا فمن أصاب من ذلك شيئا فأقيم عليه الحد فهو
كفارته ومن ستر عليه فحسابه على الله ومن لم يفعل من ذلك شيئا ضمنت
له الجنة حدثنا عبدان ثنا أحمد بن أبي خيثمة ثنا أبي ثنا الطفاوي بإسناده
نحوه قال الشيخ وهذا من حديث أيوب عن عمرو لم يحدث به إلا
أبو خيثمة عن الطفاوي عن أيوب ولم أكتبه إلا عن ابن أبي خيثمة إلا عن حامد
سمعت أبا يعلى يقول عندي عن أبي خيثمة المسند والموقوف والتفسير حديثه
كله وهذا الحديث لم أجده عنده ولم أجده إلا عند حامد حدثنا
عبدان ثنا محمد بن عبدوان وأحمد بن المقدام قالا ثنا محمد بن عبد الرحمن عن أيوب
عن زيد بن أسلم عن عبد الله بن عمر أنه دخل على النبي صلى الله عليه وسلم وعليه إزار
يتقعقع فقال النبي صلى الله عليه وسلم من هذا فقال أنا عبد الله
قال إن كنت عبد الله فارفع إزارك فرفعه إلى نصف الساقين فكان إزاره
عبد الله بعد قال ولا أعلم رواه عن زيد بن أسلم غير أيوب ولا عن أيوب غير
الطفاوي حدثنا عبدان ثنا محمد بن بكار وإسماعيل بن يوسف وأبو الأشعث
قالوا ثنا محمد بن عبد الرحمن ثنا أيوب عن الزهري عن أنس أن رسول الله صلى الله عليه وسلم
صرع من فرسه فجحش شقه الأيمن فدخلوا عليه يعودونه فصلى بهم قاعدا
وقاموا فأشار إليهم أن اقعدوا فلما قضى صلاته قال إنما جعل الإمام ليؤتم به
فإذا كبر فكبروا وإذا ركع فاركعوا وإذا قال سمع الله لمن حمده فقولوا ربنا
ولك الحمد وإذا سجد فاسجدوا وإذا صلى قائما فصلوا قياما وإذا صلى قاعدا
فصلوا قعودا أجمعون قال الشيخ وهذا الحديث لم يحدث به عن أيوب

وقف لله تعالى في مكتبة الحرم المكي

عن الطفاوي وهو غريب من حديث أيوب عن الزهري وحدث بهذا الحديث
العمري عن أبي الأشعث عن الطفاوي بهذا الإسناد فزاد في متنه وإذا قرأ فأنصتوا
فزجره الحاضرين من أجله. قال ثنا عبدان لما حدث العمري بهذه الزيادة
عن أبي الأشعث كتبوا إلي من بغداد وكتبت إليهم أن محمد بن يحيى وإسماعيل بن سيف
وأبو الأشعث ثلاثتهم حدثونا عن الطفاوي وليس فيه وإذا قرأ فأنصتوا. حدثنا
عبدان ثنا أبو الأشعث ثنا محمد بن عبد الرحمن ثنا أيوب عن الزهري عن سعيد
ابن المسيب أن رسول الله صلى الله عليه وسلم قال شر الطعام طعام الوليمة
يدعى إليه الأغنياء ويمنعه المساكين ومن لم يجب الدعوة فقد عصى الله ورسوله
يذكره إلا سعيد بن المسيب عن أبي هريرة وهذا عن أيوب عن الزهري
عن سعيد بن المسيب لا يرويه غير الطفاوي عن أيوب وقوله عن سعيد بن المسيب
هو خطأ إنما رواه الزهري عن الأعرج عن أبي هريرة. حدثنا علي بن سعيد
ثنا يعقوب الدورقي ومحمد بن يحيى القطعي قالا ثنا محمد بن عبد الرحمن الطفاوي ثنا أيوب
عن أبي قلابة عن أنس قال قال رسول الله صلى الله عليه وسلم إذا نعس أحدكم في الصلاة
فلينصرف فلينم. حدثنا إسحاق بن إبراهيم بن يونس ثنا محمد بن عبد الأعلى
ثنا محمد بن عبد الرحمن الطفاوي ثنا أيوب عن ابن سيرين عن أبي هريرة أن رسول الله
صلى الله عليه وسلم لا تنكح المرأة على عمتها ولا على خالتها ولا تسأل المرأة طلاق أختها
لتكتفئ ما في صحفتها فإنما لها ما كتب لها. قال الشيخ وهذا أيضا عن أيوب
عن ابن سيرين غريب لا أعلم يرويه غير الطفاوي عنه. حدثنا عبد الله بن محمد
بن سهل ثنا محمد بن يحيى القطعي ثنا محمد بن عبد الرحمن ثنا هشام بن عروة عن أبيه عن عائشة
قالت قال رسول الله صلى الله عليه وسلم ينفع من الجذام أن تأخذ سبع تمرات
من عجوة المدينة كل يوم متتابعة سبعة أيام. قال الشيخ ولا أعلم يرويه بهذا
الإسناد عن هشام بن عروة غير الطفاوي. حدثنا علي بن إبراهيم بن الهيثم
ثنا علي بن حرب ثنا عمرو بن عبد الجبار عن محمد بن عبد الرحمن الطفاوي عن هشام
بن عروة عن أبيه عن عائشة أن رسول الله صلى الله عليه وسلم كان إذا أكل الطعام
أو الإدام أكل بثلاث أصابع. وبإسناده قال كان النبي صلى الله عليه وسلم يغير

الاسم إذا كان قبيحا ويجعله حسنا. قال الشيخ وهذان الحديثان ضعيفان
عن هشام بن عروة وما رواه عن هشام غير الطفاوي. أخبرنا علي بن جابر ثنا عثمان
بن حفص التومني ثنا محمد بن عبد الرحمن الطفاوي عن ليث عن حماد عن إبراهيم
عن علقمة عن عبد الله قال وضوء من صح المسلمين. قال الشيخ وهذا لم أكتبه
إلا من علي بن الحسن بهذا الإسناد. حدثنا علي بن العباس المقانعي ثنا عثمان بن حفص
ثنا محمد بن عبد الرحمن ثنا سعيد بن المرزبان عن عبد الله بن محمد بن علي عن أبيه عن علي
قال نهى رسول الله صلى الله عليه وسلم عن متعة النساء يوم خيبر. قال الشيخ والطفاوي
هذا أحاديثه مما ذكرته من الحديث وروايات عامة عمن يرويه إفرادات وغرائب
وكلها مما يحتمل ويكتب حديثه ولم أر للمتقدمين فيه كلاما فأخرجه في جملة
من يسمى محمد بن عبد الرحمن لأجل أحاديث أيوب التي ذكرتها التي ينفرد بها كان فيه
ما لا بأس به.

48 محمد بن أبي حميد ويقال حماد بن أبي حميد

وأبو حميد اسمه إبراهيم مديني يكنى أبا إبراهيم الزرقي الأنصاري. سمعت
ابن حماد يذكره عن البخاري منكر الحديث. حدثنا علي بن أحمد ثنا ابن أبي مريم
سمعت يحيى بن معين يقول محمد بن أبي حميد ليس بشيء ولا يكتب حديثه. حدثنا
ابن أبي بكر ثنا عباس قال سمعت يحيى بن معين يقول محمد بن أبي حميد وهو حماد بن أبي حميد
مديني ليس بشيء. حدثنا ابن حماد ثنا عبد الله سمعت أبي يقول محمد بن أبي حميد
ليس بقوي في الحديث. حدثنا ابن أبي عصمة ثنا أبو طالب أحمد بن حميد
سألت أحمد بن حنبل عن حماد بن أبي حميد يروي عن محمد بن المنكدر قال البغدادي
عنه وأحسبه أيضا يقال له محمد بن أبي حميد. سمعت ابن حماد يقول
قال السعدي محمد بن أبي حميد هو حماد بن أبي حميد واهي الحديث ضعيف. حدثنا
الجنيدي ثنا البخاري قال محمد بن أبي حميد ويقال حماد بن أبي حميد أبو إبراهيم
الزرقي الأنصاري المديني منكر الحديث. حدثنا حنيفة ثنا محمد بن النعمان
ثنا أبو مروان العثماني ثنا عبد العزيز بن محمد عن محمد بن أبي حميد عن موسى
بن وردان عن أنس بن مالك عن النبي صلى الله عليه وسلم قال التمسوا الساعة
التي ترجى في الجمعة بعد العصر إلى غيبوبة الشمس. أخبرنا القاسم بن عبد الله

وقف لله تعالى في مكتبة الحرم المكي

بن مهدي ثنا ابو مصعب عن الدراوردي عن محمد بن ابي حميد عن سعيد بن ابي سعيد المقبري قال سمعت ابا هريرة وهو يقول قال رسول الله صلى الله عليه وسلم ان من افضل الرباط انتظار الصلاة بعد الصلاة ولزوم مجالس اهل الذكر وما من عبد مومن يصلي في مسجده يجلس في مجلسه الا صلت عليه الملائكة ما دام في مجلسه ما لم يحدث او يقوم ن حدثنا محمد بن احمد بن حمدون النيسابوري ثنا يعقوب بن كعب الحلبي ثنا ابن وهب عن محمد بن ابي حميد عن موسى بن وردان عن ابي هريرة قال قام رجل من عند رسول الله فراى فيه عجز اقعنا فقلنا يا رسول الله ما اعجز فلانا فقال النبي صلى الله عليه وسلم اكلتم اخاكم واغتبتموه ن اخبرنا محمد بن هرون البرقي ثنا احمد بن عمرو واحمد بن سعيد قالا ثنا ابن وهب حدثني محمد بن ابي حميد عن حفص بن عبيد الله عن انس بن مالك قال قال رسول الله صلى الله عليه وسلم ان من الناس ناسا مفاتيح للخير مغاليق للشر وان من الناس ناسا مفاتيح للشر مغاليق للخير ن حدثنا محمد بن هرون بن حميد ثنا ابراهيم بن عمر الساجي ثنا ابو ايوب يحيى بن ميمون بصري ثنا محمد بن حميد من اهل المدينة حدثني موسى بن وردان عن ابي هريرة قال قال رسول الله صلى الله عليه وسلم ان في الجنة لعمدا من ياقوت عليها غرف من زبرجد لها ابواب مفتحة تضيء كما يضيء الكوكب الدري قال قلت يا رسول الله من يسكنها قال المتحابون في الله والمتجالسون في الله والمتلاقون في الله وابو ايوب المذكور في هذا الاسناد هو يحيى ابن ابي الجنوب بن ميمون المكي ن ومحمد بن ابي حميد غير ما ذكرت ولقبه حماد ابن ابي حماد وحديثه مقارب وهو مع ضعفه يكتب حديثه ن

محمد بن ابي حميد الزهري مديني ن

حدثنا علي بن احمد بن سليمان ثنا ابن ابي مريم قال سمعت يحيى بن معين يقول محمد بن ابي حميد الزهري مديني روى عنه ابو بكر بن عياش منكر الحديث ليس حديثه بشيء ن حدثنا محمد بن الحسين بن حفص الاشناني ثنا عباد بن يعقوب ثنا يحيى بن يعلى عن محمد بن ابي حميد عن عمرو بن شعيب عن ابيه عن جده قال قال رسول الله صلى الله عليه وسلم والذي نفس ابي القاسم بيده ما اهل مهل ولا كبر مكبر على شرف من الاشراف الا اهل ما بين يديه وكبر ما بين يديه بتكبيره

وقيل

وتهليله من حجر او مدر او شجر الى منقطع التراب ن وباسناده قال رسول الله صلى الله عليه وسلم للتاجر والتجار وقد امنه ان سالوا اعطوا وان دعوا اجيبوا وان انفقوا اخلف عليهم ن ومحمد بن ابي حميد الزهري هذا ابيشر عن ابن معين الى انه غير محمد بن حميد الذي يلقب حماد ابن ابي حميد وذكر ان ابا بكر ابن عياش روى عنه وذكرت هذين الحديثين ليحيى بن يعلى عن محمد بن ابي حميد ويحيى بن يعلى كوفي مثل ابي بكر ابن عياش وان كان هذا غير حماد ابن ابي حميد فحماد ابن ابي حميد اشهر من هذا وهذا اشبه بالمجهول وان كان غيره فانا ارجو وا... روايات حميد بن ابي حميد واينه ابا ...

٥٠ محمد بن دينار الطاحي حر ... ابا بكر حدثنا الحسين بن محمد بن اسد العطار ثنا عمر بن زيد السياري ثنا ابو بكر محمد بن دينار الطاحي ن حدثنا ابن حماد ثنا معوية عن يحيى قال محمد بن دينار الطاحي بصري ضعيف ن حدثنا ابو عبد الرحمن النسائي ثنا قتيبة ثنا محمد بن دينار ثنا سعد بن اوس عن مصدع الانصاري عن عائشة ان رسول الله صلى الله عليه وسلم كان يقبلها وهو صائم ويمص لسانها قوله ويمص لسانها في المتن لا يقوله الا محمد بن دينار وهو الذي رواه ن حدثنا ابو يعلى الكوفي ومحمد بن يحيى المروزي قالا ثنا عاصم بن علي ثنا محمد بن دينار عن يحيى بن يزيد الهنائي ن قال سمعت انس بن مالك يقول ان رسول الله سئل عن رجل كانت عنده امراة فطلقها فتزوجها رجل فطلقها قبل ان يدخل بها اتحل للاول فقال لا حتى يكون الاخر قد ذاق من عسيلتها ولا اعلم تفرد به عن يحيى بن يزيد غير محمد بن دينار ن حدثنا محمد بن يحيى ثنا عاصم ثنا محمد بن دينار ثنا هشيم عن اوس حدثنا ابن مصدع ابو يحيى الانصاري ... كان قد ادرك عمر بن الخطاب حدثتني عائشة ام المومنين وهي وجهها ستر ان رسول الله صلى الله عليه وسلم لم يكن يصلي صلاة الا اتبعها بركعتين قبل الغداة والعصر فانه كان يصلي الركعتين قبلها وهذا يرويه محمد بن دينار عن سعد ن حدثنا الحسن بن سعيد ثنا الازهر بن مروان الرقاشي ثنا محمد بن دينار الطاحي عن عمارة بن ابي حفصة عن عكرمة عن ابي هريرة قال قال رسول الله صلى الله عليه وسلم لا يزني الزاني حين يزني وهو مومن ولا يسرق السارق حين يسرق وهو مومن

ولا يخرب لهم دار ثم يرفع بها المسلمون ابصارهم فليس منا وهذه الزيادة
من رواية ابن ابي حفصة عن عكرمة غير محمد بن دينار حدثنا محمد بن يوسف
ابن عاصم البخاري نا عباد بن الوليد حدثني قيس بن حفص نا محمد بن دينار نا محمد
بن عمرو بن علقمة عن ابي سلمة عن ابي هريرة قال قال رسول الله صلى الله عليه وسلم لا
يحافظ على صلاة الضحى الا اواب قال الشيخ ولمحمد بن دينار غير ما ذكرت وهو مع
هذا كله حسن الحديث وعامتها ينفرد بها. محمد ابن درهم
حدثنا ابن حماد نا عباس عن يحيى انه قال محمد بن درهم الذي يحدث عنه شبابة
ليس بشيء ومحمد بن درهم الذي يحدث عنه اسماعيل ابن عياش ليس به باس حدثنا
ابن حماد نا عباس عن يحيى قال محمد بن درهم ليس بشيء ويزيد بن درهم ليس
وليس هو اخو محمد بن درهم حدثنا علي بن اسحق ابن زاطيا نا عثمان بن ابي شيبة
نا طلق بن غنام عن قيس بن الربيع عن محمد بن درهم عن كعب بن عبد الرحمن بن كعب
بن مالك عن جده كعب بن مالك قال مر النبي صلى الله عليه وسلم على قوم من الانصار
وهم يحسبون سيحا فقال احسروا او حسروه بملوه قال الشيخ ومحمد بن درهم
لا اعلم له كثير من الحديث ويشبه ان يكون كوفيا. محمد ابن ذكوان
خال ولد حماد بن زيد بصري عن مطرف وحماد منكر الحديث سمعت ابن حماد يذكره
عن البخاري حدثنا الجنيدي نا البخاري قال محمد بن ذكوان مولى لبني جهضم
البصري خال ولد حماد بن زيد منكر الحديث وقال النسائي محمد بن ذكوان
عن منصور منكر الحديث حدثنا قاسم بن علي الجوهري نا احمد بن داود المكي
نا محمد بن عون نا محمد بن ذكوان عن منصور عن ابراهيم عن علقمة عن عبد الله
قال قال رسول الله صلى الله عليه وسلم عم الرجل صنو ابيه وباسناده ان رسول الله
تعجل من العباس صدقة عامين في عام وهذا الذي اشار اليه النسائي انه
عن منصور منكر الحديث لان هذا لا يرويه عن منصور غير ابن ذكوان وهذا
حدثنا الحسن بن علي الاهوازي نا عمر بن سهل نا حجاج بن المنهال نا محمد بن ذكوان
بن حبيب نا حكيم عن سليمان ابن ابي عبد الله عن ابي هريرة ان رسول الله صلى الله عليه وسلم
قال من اوسع على عياله واهله يوم عاشورا اوسع الله عليه سائر سنته

قال

وقف لله تعالى لمكتبة الحرم المكي

قال الشيخ وهذا الحديث يرويه محمد بن ذكوان وهذا ان اخبرنا عبد الوهاب بن ابي حية
عن النضر بن طاهر نا محمد بن ذكوان يوضع وحدثنا احمد بن عبد الرحمن بن وهب
المكي نا عبده الصفار نا عبد الصمد نا محمد بن ذكوان حدثني مجالد بن سعيد
عن الشعبي قال سمعت الحسن يحدث عن ابن هبيرة عن عبد الرحمن بن سمرة القرشي انه حدث
انه سمع رسول الله صلى الله عليه وسلم يقول من استرعى الله عبدا رعية فلم يحطها
بنصيحة حرم الله عليه الجنة وهذا الحديث لا يرويه غير محمد بن ذكوان
وهو غريب من رواية الشعبي عن الحسن البصري هذا آخر الجزء الثامن من
من كتاب الكامل لابن عدي والحمد لله رب العالمين وصلواته وسلامه على محمد واله وصحبه
بسم الله الرحمن الرحيم وصلى الله على سيدنا محمد واله وصحبه وسلم
اخبرنا الشيخ الفقيه الامام حافظ صدر الحفاظ ثقة الدين ابو القاسم علي بن الحسن
بن هبة الله بن عبد الله الشافعي قراءة مني عليه بجامع دمشق قال انا الشيخ ابو القاسم
اسماعيل بن احمد بن عمر بن السمرقندي قراءة مني عليه ببغداد قال انا ابو القاسم
اسماعيل بن مسعدة الاسماعيلي قال انا ابو القاسم حمزة بن يوسف السهمي قال انا
ابو احمد عبد الله بن عدي قال حدثنا ابو عمرو بن الحسين بن محمد بن مودود
نا ابو الاشعث نا حماد بن واقد عن محمد بن ذكوان خال ولد حماد بن زيد عن
حماد بن زيد عن عمرو بن دينار عن ابن عمر قال انا لقعود بفناء النبي صلى الله عليه وسلم
اذ مرت امراة فقال بعض القوم هذه بنت رسول الله فقال ابو سفيان
مثل محمد في بني هاشم مثل الريحانة في وسط النتن فانطلقت المرأة فاخبرت النبي صلى الله عليه وسلم
فجاء النبي يعرف في وجهه الغضب حتى قام على المنبر فقال ما بال اقوام تبلغني
عن اقوام ان الله خلق السموات سبعا فاختار العليا منها واسكن سايرها من
شاء من خلقه وخلق الارضين سبعا فاختار العليا منها فاسكن فيها من شاء
من خلقه ثم خلق الخلق فاختار من الخلق بني ادم واختار من بني ادم العرب
واختار من العرب مضر واختار من مضر قريشا واختار من قريش بني هاشم
واختارني من بني هاشم فانا من خيار الى خيار فمن احب العرب فبحبي احبهم
ومن ابغض العرب فببغضي ابغضهم وهذا لا اعلم يرويه غير محمد بن ذكوان

ولمحمد بن ذكوان غير ما ذكرت من الحديث وعامة ما يرويه افرادات وغرائب ومع ضعفه يكتب حديثه ن

محمد بن راشد يعرف بالمكحولي

يروي عن مكحول احاديث ن سمعت ابن حماد يقول قال احمد بن شعيب النسائي محمد بن راشد دمشقي يروي عن مكحول ليس بالقوي وقال عمرو بن علي كان يقول بالقدر وقد اخبرنا الحسن بن سفيان نا عبد العزيز بن سلام حدثني احمد بن ثابت ابو يحيى قال سألت احمد بن حنبل عن محمد بن راشد فقال ثقة ثقة ن وقال لنا عبد الرزاق ما رأيت رجلا في الحديث اورع منه اخبرنا يوسف بن الحجاج نا ابو زرعة الدمشقي قال قلت لعبد الرحمن ابن ابراهيم ما تقول في محمد بن راشد قال ثقة وكان يميل الى هوى قلت فاين هو من سعيد بن بشير فقدم سعيدا عليه وبلغني ان ابن مسهر قيل له كيف تكتب عن محمد بن راشد ن قال كان يرى الخروج على الائمة حدثنا ابن ابي عصمة حدثنا الفضل بن زياد قال سمعت ابا عبد الله احمد بن حنبل يقول سمع عبد الرزاق من محمد بن راشد بصنعاء قدم عليهم ن حدثنا علي احمد بن علي بن بحر نا عبد الله بن احمد الدورقي نا يحيى بن معين قال محمد بن راشد صاحب مكحول شامي نزل البصرة وكان شيعيا قدريا ن وليس حديثه بذاك ن حدثنا الجنيدي نا البخاري حدثني عمرو قال كان يحيى وعبد الرحمن يحدثان عن محمد بن راشد ن كتب الي محمد بن الحسن البري نا عمرو بن علي فذكر مثله ن حدثنا عبد الله بن محمد بن عبد العزيز حدثني عباس سمعت يحيى بن معين يقول محمد بن راشد شامي كان بالبصرة وهو ثقة حدثنا عبد الله حدثني علي بن سهل حدثني محمد بن عبد الله بن عمار نا زيد بن ابي الزرقاء قال سألت ابن المبارك عن محمد بن راشد فقال صدوق اللسان حدثنا عبد الله حدثني عمي حدثني سليمان بن احمد قال قلت لابن مهدي اسمع تحدث عن رجل من اصحابنا يكره الحديث عنه قال من هو قلت محمد بن راشد الدمشقي قال ولم قلت قال كان قدريا فغضب فقال وما يضره ان يكون قدريا ن حدثنا محمد بن حبان بن الازهر القطان نا ابو عاصم النبيل نا محمد بن راشد عن مكحول ان النبي صلى الله عليه وسلم وقت

وقف لله تعالى لمكتبة الحرم المكي ١٠٢

وقف لله تعالى لمكتبة الحرم المكي

لاهل العراق ذات عرق ن حدثنا ابن ناجية نا عبد الله بن عمر نا محمد بن راشد عن مكحول ان النبي صلى الله عليه وسلم عن كثير بن مرة عن نعيم بن همار الغطفاني انه سمع النبي صلى الله عليه وسلم يقول قال الله يا ابن آدم صل اربع ركعات من اول النهار اكفك آخره ن حدثنا محمد بن يحيى المروزي نا عاصم بن علي نا محمد بن راشد عن مكحول عن موسى ابن انس عن ابيه انه قال لم يبلغ رسول الله من الشيب ما يخضب ولكن ابا بكر كان يخضب رأسه ولحيته بالحناء والكتم حتى يقنو شعره ن حدثنا علي بن محمد بن سليمان الصفار حدثنا عبد الله بن سلم نا ابن المبارك عن محمد بن راشد عن سليمان بن موسى عن عمرو بن شعيب عن ابيه عن جده ان النبي صلى الله عليه وسلم قال من حمل علينا السلاح فليس منا ولا راصد بطريق ن اخبرنا ابو يعلى نا بشر بن الوليد نا محمد بن راشد حدثني سليمان بن موسى عن عمرو بن شعيب عن ابيه عن جده ان النبي صلى الله عليه وسلم رد شهادة الخائن والخائنة وذي الغمر على اخيه ورد شهادة القانع لاهل البيت واجازها لغيرهم ن ولمحمد بن راشد غير ما ذكرت من الحديث عن مكحول وعن سليمان بن موسى وغيرهم وليس بروايته بأس اذا حدث عنه ثقة فحديثه مستقيم ن

٥٤

محمد ابن الزبير الحنظلي بصري كوفي الاصل

١ حدثنا الساجي قال ذكر حمزة بن خالد نا ابو داود قال قلت لشعبة يا ابا بسطام لا تحدث عن محمد بن الزبير الحنظلي قال مر به رجل فافترى عليه فقلت هذا من مثلك كبير فقال انه اغاظني ن اخبرنا الساجي نا محمد بن موسى نا عبد المجيد بن ابي رواد عن الثوري عن محمد بن الزبير فانه روايته عمر بن عبد العزيز من ابنائه كتب له ليخدم ولم اسه ن سمعت ابن حماد يقول قال البخاري محمد بن الزبير الحنظلي عن ابيه والحسن روى عنه حماد بن زيد منكر الحديث وفيه نظر وقال النسائي محمد بن الزبير الحنظلي البصري ضعيف اخبرنا الساجي نا محمد بن عبد بن حساب نا عبد الوارث عن محمد بن الزبير واخبرنا الساجي نا سليمان بن داود نا ابن وهب نا جرير بن حازم عن محمد بن الزبير عن ابيه عن عمران بن حصين ان رسول الله صلى الله عليه وسلم

شبكة الألوكة
www.alukah.net

قال لا نذر في معصية وكفارته كفارة يمين حدثنا محمد بن عقبة
بن جابر ثنا ابو بكر بن عياش النهشلي عن محمد بن الزبير عن الحسن عن عمران بن حصين
ان رسول الله صلى الله عليه وسلم قال لا نذر في معصية وكفارته كفارة يمين حدثنا
ابو عروبة ثنا محمد بن الحرث البزار ثنا محمد بن سلمة عن ابي اسحق عن محمد بن الزبير
عن رجل صحبه عن عمران بن حصين قال قال النبي صلى الله عليه وسلم النذر نذران
فما كان من نذر في طاعة الله فذلك لله وفيه الوفاء وما كان في معصية الله
فذلك للشيطان فلا وفاء فيه فيكفره ما يكفر اليمين اخبرنا عبد الله بن محمد بن
بن طوبط ثنا عبد الملك بن شعيب حدثني ابي عن جدي الليث حدثني عقيل
عن الاوزاعي عن يحيى ابن ابي كثير حدثني رجل من بني حنظلة عن ابيه عن عمران
بن حصين قال قال رسول الله صلى الله عليه وسلم لا نذر في غضب وكفارته
كفارة يمين وهذا الاضطراب الرواة الذين رووه عن محمد بن الزبير
فقال بعضهم عن ابيه عن عمران وقال بعضهم عن الحسن عن عمران اخبرنا الحسن
بن القاسم الفارض ثنا محمد بن اسمعيل الحسوعي ثنا يعقوب ابو اسحق الحضرمي
ثنا عبد الوارث بن سعيد العنبري ثنا محمد بن الزبير الحنظلي قال سمعت عمر
بن عبد العزيز يقول ثنا عروة بن الزبير قال حدثتني عائشة ام المؤمنين
انه كان بينها وبين رسول الله صلى الله عليه وسلم كلام قالت فخاصمني ترضين
بيني وبينك فذكر الحديث قال الشيخ وهذا لم اكتبه الا عن ابي القاسم
الفارض بهذا الاسناد ولمحمد بن الزبير الحنظلي غير ما ذكرت من الحديث
وحديثه قليل والذي يروي غرائب وافرادات

٥٥ محمد ابن زاذان
منكر الحديث لا يكتب حديثه سمعت ابن حماد يذكره عن البخاري
اخبرنا الحسن بن سفيان ثنا الفضل بن الصباح ثنا سعيد بن زكريا المدائني الثقة
المأمون عن عنبسة بن عبد الرحمن عن محمد بن زاذان عن محمد بن المنكدر
عن جابر قال قال رسول الله صلى الله عليه وسلم السلام قبل الكلام
وباسناده قال قال رسول الله صلى الله عليه وسلم لا تدعوا احدا الى الطعام
حتى يسلم حدثنا الحسن ثنا داود بن رشيد ثنا الوليد بن مسلم عن عنبسة بن عبد الرحمن
عن محمد بن زاذان عن محمد بن المنكدر عن جابر قال قال رسول الله صلى الله عليه وسلم
اذا وقعت كبيرة او هاجت ريح او ظلمة فعليكم بالتكبير فانه يجلي العجاج الاسود
حدثنا الحرث بن محمد بن الحرث ثنا عمرو بن عثمان ثنا الوليد عن عنبسة بن عبد الرحمن
عن محمد بن زاذان عن انس ابن مالك عن رسول الله صلى الله عليه وسلم نحوه حدثنا
عبد الصمد بن عبد الله الدمشقي ثنا هشام ابن عمار ثنا الوليد ثنا عنبسة بن عبد الرحمن
القرشي عن محمد بن زاذان عن ام سعد عن ام انس ابن مالك قال سالت رسول الله
صلى الله عليه وسلم عن الثوب يصيبه دم الحيضة اغسله فلا يذهب قال لا يضرك
صل فيه اخبرنا عبد الله بن محمد بن عبد العزيز ثنا ابو الربيع الزهراني ثنا سعيد
ابن زكريا عن عنبسة بن عبد الرحمن عن محمد بن زاذان عن ام سعد الانصارية
قالت قال رسول الله صلى الله عليه وسلم ليس على من اسلف مالا زكاة قالت
وكان رسول الله صلى الله عليه وسلم يمسح على الخفين قال الشيخ ومحمد بن زاذان
هذا مضطرب الحديث ولا اعلم روى عنه غير عنبسة بن عبد الرحمن القرشي
وعنبسة ضعيف وذلك لي في احاديثه محمد بن زاذان عن ام سعد عن ام
انس عن النبي صلى الله عليه وسلم ولا ادري هذا الاضطراب من عنبسة او من محمد
بن زاذان ولمحمد غير ما ذكرت وكلها مضطربة

٥٦ محمد بن ابي زعيزعة
من اهل الرملة منكر الحديث جدا لا يكتب حديثه سمعت ابن حماد يذكره
عن البخاري اخبرنا عمر بن سنان وعبد الله بن محمد بن نصر الرملي والحسين
بن عبد الله القطان قالوا ثنا هشام بن عمار ثنا محمد بن عيسى بن سميع ثنا محمد بن ابي
زعيزعة من اهل الرملة عن نافع عن ابن عمر ان النبي صلى الله عليه وسلم
قال تصافحوا فان المصافحة تذهب بالشحنا وتهادوا فان الهدية تذهب
الغل وقال ابن نصر تذهب بالسخيمة حدثنا عمر بن سنان ثنا هشام
ثنا محمد بن عيسى ثنا ابن ابي زعيزعة عن نافع عن ابن عمر انه سمعه يعني النبي
صلى الله عليه وسلم في قول الله ومن الناس من يشتري لهو الحديث قال اللعب
والباطل ولا يشتريه ولا يطلب نفسه ان ينفعه [illegible] حدثنا
عمر ثنا هشام ثنا محمد ثنا ابن ابي زعيزعة سمعت نافعا يقول قال ابن عمر اراه

النبي صلى الله عليه وسلم ان يدخل الشعب فقال لهم ... وارة صور ... وقال
يا ابا بكر اذهب فانه تلك الدوارة التي في الشعب فجاءها ابو بكر ثم دخل
رسول الله صلى الله عليه وسلم حدثنا محمد بن صالح ابن عبد الرحمن ابن ابي عصمة
الدمشقي نا هشام بن عمار نا محمد بن عيسى نا محمد بن ابي الزعيزعة سمعت نافعا يقول
قال ابن عمر قال رسول الله صلى الله عليه وسلم من اشتغل من والده او ارا ...
... فليتبوأ مقعده من النار قال عبد الله فلم نسأله لانا كنا نخاف الزيادة
في الحديث قال النبي صلى الله عليه وسلم ... نواصي ... فانكم في ذلك
كما فعل ... في بني اسرائيل ... نواصيهم ... ما كانوا فيه
من خير او شر الا ومن قال علي كذبا ليضل الناس بغير علم فانه بين عيني جهنم يوم القيامة
وما قاله من حسنة فالله ورسوله يامران به قال ان الله يامر بالعدل والاحسان
اخبرنا القاسم بن الليث الراسبي ومحمد بن الحسن بن قتيبة قالا نا هشام بن عمار
نا محمد بن عيسى بن سميع نا محمد بن ابي الزعيزعة عن عطاء عن ابن عباس سمعت
النبي صلى الله عليه وسلم يقول عينان لا تمسهما النار عين بكت من خشية الله في جوف
الليل وعين حرست في سبيل الله حدثنا عبد الله بن سليمان بن الاشعث نا هرون
بن محمد بن بكار نا محمد بن عيسى بن سميع نا محمد بن ابي الزعيزعة عن عطاء عن ابي الدرداء
قال قال رسول الله صلى الله عليه وسلم البلاء موكل بالقول اخبرنا عمر بن سنان
نا عباس ابن الوليد الخلال نا محمد بن عيسى نا محمد بن ابي الزعيزعة عن ابي زياد
الدمشقي عن ابن سلام عن ابي الدرداء انه كان يحدث انه سمع رسول الله صلى الله عليه وسلم
يقول تعلموا القرآن فوالذي نفسي بيده ان الشيطان ليخرج من البيت يقرأ فيه سورة
البقرة حدثنا عمر نا هشام بن عمار نا محمد بن عيسى بن سميع نا محمد بن ابي الزعيزعة
حدثني عمرو بن شعيب عن ابيه عن جده عبد الله بن عمرو عن النبي صلى الله عليه وسلم
انه كان يقول في الطعام اذا قرب اليه قال اللهم بارك لنا فيما رزقتنا وقنا
عذاب النار بسم الله واذا فرغ قال الحمد لله الذي رزقنا هذا انا والحمد لله
الذي اطعمنا وسقانا فاروانا وكل الاحسان اتانا قال عمرو فكنت لا احب فضلا
فضلا كما نتعلم السورة من القرآن ولابن ابي الزعيزعة غير ما ذكرت

وقف لله تعالى الى مكتبة الحرم المكي

من الحديث مثل هذا الا القليل ... سميع هذا او ابن سميع لا باس به دمشقي وابن
ابي الزعيزعة عامة ما يرويه عن من رواه ما لا يتابع عليه

٥٧ محمد بن عبد العزيز التيمي

حدثنا احمد بن علي نا عثمان بن سعيد قلت ليحيى ابن معين محمد بن عبد العزيز
التيمي الكوفي تعرفه حدثنا عنه احمد بن يونس قال لا اعرفه قال
عثمان محمد بن عبد العزيز هذا اتهمه وكان ابن يونس يذكر عنه خيرا وفضلا
وخرج من الكوفة وقال لا اقيم ببلد تشتم فيه اصحاب النبي صلى الله عليه وسلم
ومحمد بن عبد العزيز التيمي اما قال ابن معين انه لا يعرفه لقلة حديثه

٥٨ محمد بن سليمان بن مسمول

سكن مكة عن نافع عن ابن عمر كان الحميدي يتكلم فيه سمعت ابن حماد
يذكره عن البخاري حدثنا الجنيدي نا البخاري سمعت الحميدي يتكلم
في محمد بن سليمان بن مسمول المسمولي المخزومي سكن مكة روى عن نافع عن ابن عمر
والقاسم بن محمد ادركه الحميدي وقال النسائي محمد بن سليمان بن مسمول مكي
ضعيف حدثنا علي بن سعيد بن بشير الرازي نا عمرو بن مالك الراسبي
نا محمد بن سليمان بن مسمول نا عبد الله بن سلمة بن وهرام عن ابيه عن طاوس عن ابن عباس
كذا قال عبد الله وانما هو عبيد الله بن سلمة بن وهرام عن ابيه عن طاوس
عن ابن عباس قال ذكر عند رسول الله صلى الله عليه وسلم الرجل يشهد بالشهادة
فقال رسول الله صلى الله عليه وسلم اما انت يا ابن عباس فلا تشهد الا على امر
يضيء لك كضياء هذه الشمس او ما بيده الى الشمس حدثنا ابو ... بن ...
الرازي نا سليمان الشاذكوني نا محمد بن سليمان المخزومي عن عبيد الله
بن سلمة بن وهرام عن ابيه عن طاوس عن ابن عباس عن النبي صلى الله عليه وسلم
قال لا تشهد على شهادة حتى تكون لضوئها مثل الشمس اخبرنا الحسن بن سفيان
نا عيسى بن موسى ابو زكريا نا محمد بن سليمان بن مسمول حدثني عبد الله بن سلمة
ابن وهرام عن ابيه عن طاوس عن ابن عباس قال قال رسول الله صلى الله عليه وسلم
القلب ... والعرق ساكن ... اخبرنا ابو يعلى

وقف لله تعالى الى مكتبة الحرم المكي

وقف لله تعالى لمكتبة الحرم المكي

ثنا اسحق بن ابي اسرائيل ثنا محمد بن سليمن بن مسمول ثنا عمر بن [illegible] عن ابيه
عن جابر بن عبد الله ان النبي صلى الله عليه وسلم سابق بين الخيل وكنت على فرس منها
فقال لي رسول الله صلى الله عليه وسلم يا جابر ولا زال [illegible] لا زال [illegible]
وعن جابر قال قال رسول الله صلى الله عليه وسلم لا توضع النواصي لله الا في حج
او عمرة اخبرنا ابو [illegible] حدثنا عمرو بن مالك ثنا محمد بن سليمن بن مسمول ثنا جعفر
ابن [illegible] عن ابيه قال رايت ابن عباس يصلي خلف المقام
في نعليه فسالته عن ذلك فقال رايت رسول الله صلى الله عليه وسلم يصلي
في نعليه ثنا جعفر بن [illegible] ثنا الجراح بن مخلد ثنا ابراهيم بن عبد الرحمن
بن مهدي ثنا محمد بن مسمول المكي ثنا عبيد الله بن سلمة بن وهرام عن ابيه عن [illegible]
بنت مشرح الاشعرية قالت رايت ابي يقلم اظفاره ويدفنها ويقول
رايت رسول الله يفعل ذلك قال الشيخ ولمحمد بن سليمن بن مسمول غير ما ذكرت
وعامة ما يرويه لا يتابع عليه في اسناده ولا متنه

محمد بن عثمن بن صفوان بن امية بن خلف مكي

حدثنا ابو عقيل بن مسلم ثنا ابو وهب الوليد بن عبد الملك بن مسرح
ثنا محمد بن عثمان بن صفوان بن امية بن خلف عن هشام بن عروة عن ابيه
عن عايشة قالت قال رسول الله صلى الله عليه وسلم ما خالطت الصدقة مالا
قط الا اهلكته حدثنا احمد بن الحسن الصوفي ثنا سريج بن يونس ثنا محمد
بن عثمان بن صفوان بن امية ثنا هشام بن عروة عن ابيه عن عايشة قالت
قال رسول الله صلى الله عليه وسلم ما خالطت صدقة مالا الا اهلكته
قال الشيخ ومحمد بن عثمن بن صفوان يعرف بهذا الحديث ولا اعلم انه رواه
عن هشام بن عروة غيره

محمد بن عمر بن صالح الكلاعي

من اهل حماة [illegible] حمص [illegible] الحديث عن الثقات المناكير
بهلول بن اسحق بن بهلول الانباري وعبد الله بن محمد بن عبد العزيز قالا ثنا سويد
بن سعيد ثنا محمد بن عمر بن صالح الكلاعي في قرية من قرى يقال لها حماة في
ناحية حمص عن الحسن وقتادة عن انس ان رجلا اتى رسول الله فسلم عليه

وقال

وقال يا رسول الله ايمنع سوادي ودمامة وجهي من دخولي الجنة قال
لا والذي نفسي بيده ما اتقيت ربك وامنت بما جاء به رسول الله صلى الله عليه وسلم
قال والذي اكرمك بالنبوة لقد شهدت ان لا اله الا الله وحده لا شريك له
وان محمدا عبده ورسوله والاقرار بما جاء به من عند الله من قبل ان اجلس مجلسي
هذا بثمانية اشهر فقال رسول الله صلى الله عليه وسلم لك ما للقوم وعليك
ما عليهم وانت اخوهم قال ولقد خطبت الى عامة من بحضرتك ومن ليس معك
فردني لسوادي ودمامة وجهي واني لفي حسب من قومي بني سليم معروف
الاباء ولكن غلب علي سواد اخوالي [illegible] فقال رسول الله هل شهد المجلس اليوم
عمرو بن وهب وكان رجلا من ثقيف قريب العهد بالاسلام وكانت فيه صعوبة
قالوا لا قال تعرف منزله قال نعم قال فاذهب فاقرع الباب قرعا رفيقا ثم سلم
فاذا دخلت فقل زوجني رسول الله صلى الله عليه وسلم فتاتكم وكانت له ابنة
عاتق وكان لها حظ من جمال وعقل فلما اتى الباب قرع وسلم فرحبوا وسمعوا لغة عربية
ففتحوا له فلما راوا سواده ودمامة وجهه انقبضوا عنه فقال ان رسول الله
زوجني فتاتكم فردوه ردا قبيحا فخرج الرجل وخرجت الفتاة من خدرها
وقالت يا عبد الله ارجع فان كان رسول الله صلى الله عليه وسلم زوجنيك فقد رضيت
لنفسي ما رضي لي الله ورسوله وانت [illegible] زوجك نفسي [illegible] رسول الله
فاخبره وقالت الفتاة لابيها النجاء النجاء قبل ان يفضحك الوحي فان
كان رسول الله زوجنيه فقد رضيت ما رضي الله ورسوله فخرج
الشيخ حتى اتى رسول الله وهو من ادنى القوم مجلسا فقال انت الذي رددت
على رسول الله ما رددت قال قد فعلت ذلك فاستغفر الله وظننا انه كاذب
فقد زوجناها اياه فنعوذ بالله من سخط الله وسخط رسوله فقال رسول الله
اذهب الى صاحبتك فادخل بها قال والذي بعثك بالحق ما [illegible] اسل [illegible]
فقال رسول الله مهر امراتك على ثلاثة من المومنين اذهب الى عثمان ابن عفان
فخذ منه مايتي درهم فاعطاه وزاده واذهب الى علي ابن ابي طالب فخذ منه
مائة درهم فاعطاه وزاده واذهب الى عبد الرحمن بن عوف فخذ منه مائة درهم

وقف لله تعالى لمكتبة الحرم المكي

فاجعناه وزادوه قال وانا نظرت ببنته ابدا ولا فرسية من سوء عنه
لمن يشا فلبس ورع على النعيل والحرير فبينا هو في السوق ومعه ما يشتري منه لزوجته
خرج قريش خيابه يضجر ما يجر به جاذبع سوانا يناد في خيل الله اركبي وابشري
فنظر نظره الى السما ثم قال اللهم اله السما واله الارض ورب محمد لاحيا رجعت
اليها ابدا ان يكون ما تحب الله ورسوله والمؤمنون فانصرف فانصرف من السوق فخرج
فاشترى سيفا وفرسا ورمحا واشترى جبة وشد على متنه بحفيره فاسحر
ولم يرمد الاحد الى عيشه حتى وقف على النبي جريدة فقال من هذا الفارس
لا نعرفه فقال نعمه على بن ابي طالب هو الفتى الزوج فلعله ممن يصلح عليكم
من قبل العدو حتى يستكم من عالم دينه فحب ان يواسيكم اليوم بنفسه
اذ رآه رسول الله فقال ما هذا الفارس الذي ما اراه الا حسرت الجنان
فجعل يطعن برمحه ويضرب بسيفه بعد ما فقدوا اذ قام فرسه ونزل
وحسر عن ذراعيه فدنى رسول الله سواد ذراعيه قال سعد
فاه سعد بابي انت وامي يا رسول الله قال سعد حدثت فما زال يطعن
برمحه ويضرب بسيفه حتى قال الله ينقل امه يطعنه رمحه اذ قالوا قد صرع
سعد فخرج رسول الله صلى الله عليه وسلم حتى اتا نحوه فاتاه فرفع راسه ووضعه
في حجره وجعل رسول الله صلى الله عليه وسلم يمسح التراب عن وجهه بثوبه
ويقول ما اطيب ريحك واحسن وجهك واحب الى الله والى رسوله قال فبكى وضحك
ثم عرض بوجهه ثم قال ورد الحوض ورب الكعبة فقال ابو امامة بابي انت
وامي وما الحوض قال حوض اعطانيه ربي عرضه ما بين صنعا الى بصرى مكلل
بالدر والياقوت فيه ازاريق عدد نجوم السما ماؤه اشد بياضا من اللبن واحلى
من العسل من شرب منه شربة لم يظما بعدها ابدا قالوا يا رسول الله
رايناك بكيت ثم ضحكت وان اعرضت بوجهك قال اما بكائي فبكيت
شوقا الى سعد واما ضحكي ففرحت بمنزلته عند الله وكرامته عليه واما
اعراضي فاني رايت ازواجه من الحور العين يبادرن كاشفات عن سوقهن
بادية خلاخيلهن فاعرضت عنهن حيا واخذ سيفه ورمحه وفرسه ومكان

قال

فقال ادعوا جالز وجته فقولوا قد اجزاها الله وزوجة خيرا
من فتاتكم وهذا اميراته والذي نفسي بيده ان له حوضي ما بين
البحار الابحر من الابل لا جالفه اه ... وعلى حوضي الا الذين يمشون
ماشيهم في نسوا لا يعطون ما سئلوا في غيرون حدثنا ابو خيثمة ميمون بن سليم
الهراني والحسين ابن ابراهيم السكوني قالا ثنا الجبيب بن واضح ثنا محمد بن عمر الكلاعي
سمعت الحسن وابن سيرين حدثا عن ابي هريرة ما ذكر قال قال رسول الله لا يرد
على حوضي الا الشعث الذين الذين يعطون ما عليهم في يسر ولا يعطون ما عليهم في عسر
حدثنا ابو عروبة ثنا المسيب ثنا محمد بن عمر الكلاعي سمعت قتادة والحسن
حدثا عن انس بن مالك عن النبي نحوه حدثنا اسحق ابن ابراهيم بن يونس
ثنا سويد بن سعيد ثنا محمد بن عمر الكلاعي عن اسحق ابن يزيد عن البرا بن عازب
قال دخل علي وفاطمة والحسن والحسين الى النبي صلى الله عليه وسلم فخرج النبي
فقال رضي الله عنهم فقال اللهم هؤلاء عترتي ولمحمد بن عمر الكلاعي
هذا الحديث الطويل الذي رواه عنه سويد وقال عن الحسن وقتادة عن
انس هو حديث منكر بهذا الاسناد وقد حدث المسيب بن واضح بحرفين
ثلاثة منه مختصر فقال مرة عن الحسن وابن سيرين عن انس وقال مرة اخرى
كما قال سويد عن قتادة والحسن عن انس كما ذكرته ومحمد بن عمر ليس بذاك
المعروف انما ذكرته لشرطي في اول الكتاب انه اذكر حديث فاني
اذكره في كتابي وابين حاله ولم اجد للمتقدمين فيه كلاما على انهم
قد تكلموا في من هو خير منه الا انهم لم يبلغهم حاله لان محمد بن عمر هذا
ليس بذاك المعروف

محمد بن موسى السعدي بصري
حدث عن عمرو بن دينار قهرمان الزبير بشر الحديث عنه وعن غيره
حدثنا عبيد الله بن محمد بن عبد الله بن محمد بن عبد الله بن المثنى بن عبد الله
بن انس بن مالك الانصاري بالبصرة ثنا محمد بن عبد الله بن حفص بن هشام بن زيد
ابن انس بن مالك ثنا محمد بن موسى السعدي عن عمرو بن دينار عن سالم بن عبد الله
عن ابيه قال قال رسول الله صلى الله عليه وسلم الملائكة تشهد ثلاث الرمي

٦١

والرهان وملاعبة الرماح حدثناه الشيخ هذا أو أن حدثنا عمرو بن دينار قهرمان
آل الزبير ... هذا الحديث بهذا الإسناد منكر ومحمد بن موسى السعدي
إنما تحدث عنه ... عبد الله بن حفص بن هشام بن زيد بن أنس حدثنا
محمد بن ... بن محمد بن عبد الله بن حفص بن هشام بن زيد بن أنس بن مالك
بحران حدثني جدي محمد بن عبد الله بن حفص ح وحدثنا أحمد بن محمد بن
عبد الكريم ثنا محمد بن عبد الله بن حفص ثنا محمد بن موسى السعدي عن عمرو بن دينار
عن سالم بن عبد الله عن أبيه قال قال رسول الله صلى الله عليه وسلم ما ورث
والد ولدا خيرا من أدب حسن قال الشيخ وهذا أيضا بهذا الإسناد
منكر حدثنا محمد بن بكر بن محمد بن عبد الله بن حفص بن هشام بن زيد بن أنس
بن مالك حدثني محمد بن عبد الله بن حفص وحدثنا أبو عروبة ثنا محمد بن عبد الله
بن حفص بن هشام بن زيد بن أنس ثنا محمد بن موسى السعدي عن عمرو بن دينار
قال وكان ذكره لكم بعين الإسناد عن سالم بن عبد الله بن عمر عن أبيه عن جده
ثم قال قال رسول الله صلى الله عليه وسلم ما من عبد رأى عبدا أو بلاءه فقال
الحمد لله الذي عافاني مما ابتلاك به ... إلا عافاه الله من البلاء كائنا
ما كان قال الشيخ وهذا قد رواه عن عمرو بن دينار الحمادان حماد بن سلمة
وحماد بن زيد وعبد الوارث بن سعيد وغير واحد وراوي هذه الأحاديث
عن سالم عن عمرو بن دينار قهرمان آل الزبير ومحمد بن موسى السعدي
ليس بذلك المعروف ولم أر يحدث عنه أحدا غير محمد بن عبد الله بن حفص
الأنصاري

محمد ابن سليم أبو هلال الراسبي

حدثنا أحمد بن الحسين الصوفي ثنا محمد بن عبد الله بن عمار قال كان يحيى بن سعيد
لا يعبأ بأبي هلال ... الحسن البري ثنا عمرو بن علي قال وكان يحيى لا يحدث
عن أبي هلال وكان عبد الرحمن يحدث عنه وسمعت يزيد بن زريع يقول
عدلت عن أبي بكر الهذلي وأبي هلال عمدا وسمعت ابن حماد يقول قال البخاري
محمد بن سليم أبو هلال الراسبي لم يكن من بني راسب إنما كان نازلا فيهم كان يحيى
بن سعيد يروي عنه وكان ابن مهدي يروي عنه وهو مولى سامة بن لؤي

وقف لله تعالى على مكتبة الحرم المكي

من بني ... روى عن الحسن وابن سيرين حدثنا خالد بن النضر ثنا عمرو بن علي ثنا عبد الرحمن
بن مهدي ثنا أبو هلال قال ... عبد الله ... ولا يحرجون
فقال بكر المزني ... والصحيح ... قال عمرو أبو هلال الراسبي
محمد بن سليم هو مولى لبني ... وكان نازلا في بني راسب فعرف بالراسبي حدثنا
محمد بن علي ثنا عثمان بن سعيد قال سمعت يحيى بن معين يقول أبو هلال صدوق
وقال النسائي محمد بن سليم أبو هلال الراسبي ليس بالقوي حدثنا أحمد بن علي
بن زهير ثنا أبو موسى محمد بن المثنى ثنا أبو الوليد عن همام عن قتادة عن سعيد
بن المسيب قال قال رسول الله صلى الله عليه وسلم إذا بويع لخليفتين فاقتلوا
الآخر منهما وقال أبو موسى قلت لأبي الوليد فإن أبا هلال حدث عن
قتادة عن سعيد بن المسيب عن أبي هريرة عن النبي صلى الله عليه وسلم قال لي
أبو الوليد يا أبا موسى إن أبا هلال لا يعتمد ... حدثنا محمد بن منير
ثنا محمد بن إشكاب ح وحدثنا ابن أبي عصمة ثنا عباس بن الحسن القنطري ثنا عبد الصمد
ثنا أبو هلال عن قتادة عن سعيد بن المسيب عن أبي هريرة قال قال رسول الله
صلى الله عليه وسلم إذا بويع لخليفتين فاقتلوا الآخر منهما حدثنا جعفر
بن محمد بن الليث الزيادي ثنا مسلم بن إبراهيم ح وأخبرنا أبو يعلى ثنا شيبان قالا
ثنا أبو هلال الراسبي ثنا غيلان بن جرير حدثني عبد الله بن معبد عن عمر بن الخطاب
قال كنا مع رسول الله صلى الله عليه وسلم إذ أتى على رجل فقالوا يا نبي الله هذا
لم يفطر منذ كذا وكذا قال لا صام ولا أفطر فلما رأى عمر غضب النبي عليه السلام
قالوا يا رسول الله صوم يوم وإفطار يوم قال ذاك صوم أخي داود
قالوا يا رسول الله صوم يوم وإفطار يومين قال ومن يطيق ذلك قالوا
يا رسول الله صوم يوم الاثنين قال ذاك يوم ولدت فيه ويوم أنزلت علي
النبوة قالوا يا رسول الله صوم يوم عرفة ويوم عاشوراء قال أحدهما
يكفر السنة والآخر يكفر ما قبلها أو ما بعدها شك أبو هلال هكذا
روى أبو هلال فقال عن عبد الله بن معبد عن عمر بن الخطاب وإنما هو عن
عبد الله بن معبد عن أبي قتادة الأنصاري وهو الصحيح حدثنا الفضل

وقف لله تعالى على مكتبة الحرم المكي

شبكة الألوكة
www.alukah.net

بن الحباب الجمحي، سليمان بن حرب، ابو هلال عن قتادة عن انس قال قال رسول الله
صلى الله عليه وسلم لا يزال الدين بخير ما لم يستعجلوا قيل يا رسول الله وكيف يستعجلون
قال يقولون قد دعوناه فلم يستجب لنا ح حدثنا علي بن محمد البختري وعلي
بن حميد بن ... قالا ثنا طالوت، ابو هلال عن قتادة عن انس قال كنا ننام في مجلس
رسول الله صلى الله عليه وسلم فلا نحدث ثم نقوم فنصلي ح حدثنا الهيثم بن عيسى
الوشا، علي ابن معبد بن نوح، داود بن شبيب، ابو هلال عن قتادة عن انس
قال قال رسول الله صلى الله عليه وسلم من يرد هوان قريش اهانه الله ح
حدثنا عبدان، الحجاج بن الحسن، داود بن عثمان، سعيد بن سليم
ابو هلال عن قتادة عن انس قال ابو هلال حفظي عن النبي صلى الله عليه وسلم
واخبرو قال زيد اخالفني فقالت هشام صاحب الدستوائي فقال
عن النبي صلى الله عليه وسلم وهو عندي في كتاب فان كان عن النبي صلى الله عليه وسلم
فهو عن ابي بكر عن النبي صلى الله عليه وسلم ان النبي صلى الله عليه وسلم قطع في مجن
قلت يا ابا حمزة كم ثمنه قال خمسة دراهم حدثنا عمران بن موسى، شيبان
ابو هلال، قتادة عن انس قال قطع رسول الله صلى الله عليه وسلم او ابو بكر
في مجن فقلت كم كان يساوي قال خمسة دراهم ح قال الشيخ وهذه
الاحاديث لابي هلال عن قتادة عن انس كلها ثابت وعامتها غير محفوظة ح حدثنا
ابو يعلى حدثني ابو جعفر خالي، الحسن بن موسى الاشيب، ابو هلال
مطر الوراق عن انس ابن مالك قال كان رسول الله صلى الله عليه وسلم
يطوف على تسع نسوة في ضحوة ح قال الشيخ ولا اعلم رواه عن ابي هلال
غير حسن الاشيب واسد بن موسى ح حدثنا علي بن سعيد، طالوت، ابو هلال
سوادة بن حنظلة القشيري عن سمرة بن جندب عن النبي صلى الله عليه وسلم قال
لا يمنعن احدكم من السحور اذان بلال ولا الصبح المستطيل ولكن الصبح المستطير
في الافق ح حدثنا علي، طالوت، ابو هلال، عبد الله بن سوادة عن انس
ابو مالك رجل من بني عبد الله بن كعب قال اغارت علينا خيل لرسول الله
صلى الله عليه وسلم فانتهيت الى رسول الله صلى الله عليه وسلم قال اجلس فاصب

من طعامنا هذا فقلت يا رسول الله اني صائم قال ادن احدثك عن الصلاة وعن الصيام
او عن الصوم ان الله وضع شطر الصلاة للمسافر ووضع الصوم او الصيام عن المسافر
وعن المرضع وعن الحبلى والله لقد قالهما جميعا او احدهما قال فتلهفت نفسي
الا اكون اكلت من طعام رسول الله صلى الله عليه وسلم ح قال الشيخ وانس بن مالك
المذكور وليس هو انس بن مالك الانصاري خادم رسول الله صلى الله عليه وسلم
وهو انس بن مالك اخر له صحبة من رسول الله صلى الله عليه وسلم يروي هذا الحديث
وهو رجل من بني قشير ح حدثنا الحسن بن سفيان، شيبان، ابو هلال
ابو الزبير المكي عن جابر ان رسول الله صلى الله عليه وسلم قال الرؤيا الصالحة
من الله والحلم من الشيطان حدثنا محمد بن يحيى بن سليمان، عاصم ابن علي، ابو هلال
ابو قتادة عن ابي حسان الاعرج عن عمران بن حصين قال كان النبي صلى الله عليه وسلم
يحدثنا عامة ليلة لا يقوم الا لعظيم صلاة ح وروى هذا الحديث عمرو بن الحارث
عن قتادة عن ابي حسان عن عبد الله بن مسعود بدل عمران بن حصين حدثنا
عمران السختياني، شيبان، ابو هلال، قتادة عن انس قال ما خطبنا رسول الله
صلى الله عليه وسلم الا قال لا ايمان لمن لا امانة له ولا دين لمن لا عهد له هذا
معروف بابي هلال عن قتادة ح حدثنا حفص بن عمر الزبادي، مسلم
ابن ابراهيم، ابو هلال الراسبي عن قتادة عن ابي حسان الاعرج عن ناجية بن كعب
عن عبد الله بن مسعود قال قال رسول الله صلى الله عليه وسلم خلق الله يحيى
بن زكريا في بطن امه مؤمنا وخلق فرعون في بطن امه كافرا يعرف من حديث
قتادة بهذا الاسناد وقد رواه عنه ابو هلال وحمزة ولابي هلال
غير ما ذكرت وفي بعض رواياته لا يوافقه الثقات عليه وهو ممن يكتب
حديثه ح حدثنا ابو يعلى، شيبان، ابو هلال، محمد بن سيرين عن ابي هريرة
قال قال رسول الله صلى الله عليه وسلم اتاكم اهل اليمن هم ارق افئدة
الايمان يمان والفقه يمان والحكمة يمانية ح وباسناده قال رسول الله
صلى الله عليه وسلم لو آمن بي عشرة من احبار اليهود لآمن بي كل يهودي على الارض
او على ظهرها ومنهم محمد ابن حلمة ابن كميل كوفي

وقف لله تعالى لمكتبة الحرم المكي

سمعت ابن حماد يقول قال السعدي محمد بن يحيى ابن سلمة بن كهيل واهي الحديث

حدثنا علي بن العباس، ثنا عباد بن يعقوب، ثنا علي بن هاشم عن محمد بن سلمة بن كهيل عن أبيه عن ثعلبة الحماني أنه سمع عليا يقول ورب السموات والأرض ثلاث مرات لعهد النبي إلي أن الأمة ستغدر بي فقال له قائل أما على حق قال بلى حتى قتل أخبرنا علي، ثنا عباد بن يعقوب، ثنا علي بن هاشم عن محمد بن سلمة بن كهيل عن أبيه عن حبة العرني قال نشد علي الناس في الرحبة فقام بضعة عشر رجلا منهم رجل عليه جبة عليها إزار حضرمية فشهدوا أن رسول الله صلى الله عليه وسلم قال من كنت مولاه فعلي مولاه. أخبرنا أبو يعلى، محمد بن سهل بن حميد ثنا حسان بن إبراهيم، ثنا محمد بن سلمة عن أبيه عن المنهال عن عامر بن سعد عن سعد عن أم سلمة أن رسول الله صلى الله عليه وسلم قال لعلي أنت مني بمنزلة هارون من موسى غير أنه ليس بعدي نبي. أخبرنا أبو موسى، الأزرق بن علي، حسان ابن إبراهيم، محمد بن سلمة عن أبيه عن الشعبي أنه سمع النعمان بن بشير يقول سمعت رسول الله صلى الله عليه وسلم يقول إن مثل الفاسق في القوم كمثل قوم ركبوا سفينة في البحر فاقتسموها فصار لكل رجل منهم مكان فقام رجل منهم إلى مكانه يخرقه فقالوا له ما تريد ألا إن أهلكتنا قال هو مكاني فإن تركوه غرقوا وغرق معهم وإن أخذوا على يديه نجوا ونجا معهم فكذلك مثل الفاسق. ومحمد بن سلمة له أحاديث غير هذه وكان ممن يعد من متشيعي الكوفة وعلي بن هاشم بن البريد من شيعتهم أيضا.

محمد بن شجاع بن نبهان المروزي مولى قريش

سمعت ابن حماد يقول قال البخاري محمد بن شجاع المروزي مولى قريش سكتوا عنه. أخبرنا محمد بن جعفر بن حفص الإمام، أبو عمار الحسين بن حريث، محمد بن شجاع عن محمد بن عمرو عن أبي سلمة عن أبي هريرة قال قال رسول الله صلى الله عليه وسلم من غسل ميتا فليغتسل ومن حمله فلا يجلس حتى يوضع وقد رواه عن محمد بن عمرو غير محمد بن شجاع ولم يرو من الحديث إلا الشيء اليسير.

محمد بن حسان

يروي عنه مروان الفزاري أحاديث لا يتابع عليها حدثنا عمر بن حيدم التمار ثنا هشام بن خالد ثنا مروان عن محمد بن حسان عن ابن أبي مليكة عن عائشة

وقف لله تعالى على مكتبة الحرم المكي

قالت انطلق رسول الله صلى الله عليه وسلم يقضي الحاجة من الحائط والبول فاتبعته بوضوء فقال له رسول الله صلى الله عليه وسلم أو كلما أحدثت أردت أن أتوضأ. وبإسناده عن محمد بن حسان عن عبد الملك بن عمير عن أم عطية الأنصارية أن رسول الله صلى الله عليه وسلم أمر خاتنة تختن إذا خفضت فلا تنهكي فإن ذلك أحظى للمرأة وأحب إلى البعل. قال الشيخ وهذان الحديثان لمحمد بن حسان هذا وليس بمعروف ومروان الفزاري يروي عن مشايخ غير معروفين ومنهم هذا محمد بن حسان. فالحديث الأول يرويه عن ابن أبي مليكة عبد الله بن يحيى التوأم والحديث الثاني بهذا الإسناد غريب عن عبد الملك بن عمير لا أعرفه إلا من هذا الطريق ولم أر لمحمد بن حسان غير هذين الحديثين.

٦٥

محمد بن عبد الله بن عمرو بن عثمان بن عفان

حدثنا الجنيدي، البخاري قال محمد بن عبد الله بن عمرو بن عثمان أبو عبد الله القرشي المدني الأموي كناه يحيى بن سليم لا يكاد يتابع في حديثه. حدثنا الجنيدي، البخاري، علي بن المديني، عبد العزيز بن محمد أخبرني محمد بن عبد الله بن عمرو بن عثمان عن أبي الزناد عن الأعرج عن أبي هريرة عن النبي صلى الله عليه وسلم قال لا عدوى ولا هام ولا صفر وفر من المجذوم كما تفر من الأسد. وحدثني الأويسي عن ابن أبي الزناد عن أبيه عن مشيخته من أهل الصلاح حدثوه عن أبي ذر عن النبي صلى الله عليه وسلم مثله. قال البخاري وهذا بانقطاعه أصح. وقال ابن أبي الزناد حدثني محمد بن عبد الله بن عمرو بن عثمان عن أمه فاطمة بنت الحسين عن ابن عباس قال قال النبي صلى الله عليه وسلم لا تديموا النظر إلى المجذومين. حدثنا علي بن إبراهيم بن الهيثم، يونس بن عبد الأعلى، ابن وهب أخبرني أسامة بن زيد عن محمد بن عبد الله عن عمرو بن حسين عن عبد الله بن دينار عن عبد الله بن عمر أن النبي صلى الله عليه وسلم قال إن الناس كالإبل المائة لا تجد فيها راحلة أو حتى تكون فيها راحلة قال وقال ما نعلم شيئا خيرا من مائة مثله إلا المؤمن. قال الشيخ ومحمد بن عبد الله بن عمرو بن عثمان عنده أحاديث قليل وعندي أنه لا يكتب.

محمد بن عبد الله العمي بصري

٦٦

وقف لله تعالى على مكتبة الحرم المكي

شبكة الألوكة
www.alukah.net

وقف لله تعالى الى مكتبة الحرم المكي

يكنى ابا عثمان ولا حدثنا الحسن ... البخاري حدثني فضل ابن سهل ... ابو النضر ... محمد بن عبد الله العمي عن ثابت عن انس قال قال النبي صلى الله عليه وسلم قال ابو عثمان ... قال ابو النضر سالت ابن علية عن محمد بن عبد الله فقال كان من جلساء ايوب وقال حماد بن سلمة عن ثابت عن عبد الرحمن ... عن النبي صلى الله عليه وسلم هذا قال البخاري هذا ارسله اولى حدثنا احمد بن خالد بن عبد الملك بن مسرح ... الوليد بن عبد الملك ... عن ابي خالد محمد بن عبد الله البصري عن ثابت عن انس قال قال النبي صلى الله عليه وسلم قال ابو عثمان ... عليه فذكر الحديث الذي ذكره البخاري حدثنا اسحق ابن ابراهيم بن موسى ... ابن ابي المثنى ... ابو النضر ... محمد بن عبد الله العمي عن ايوب عن محمد بن المنكدر عن جابر قال قال رسول الله صلى الله عليه وسلم تابعوا بين الحج والعمرة فانهما ينفيان الفقر والذنوب كما ينفي الكير خبث الحديد قال الشيخ وهذا يرويه عن ايوب محمد بن عبد الله العمي وحدثنا عبد الله بن سليم ... البصري ابن عاصم ... ابو النضر ... محمد بن عبد الله العمي عن يزيد الرقاشي عن انس قال قال رسول الله صلى الله عليه وسلم صلوا الصلاة في الجماعة ... البتة ورواه عن محمد بن عبد الله العمي هذا احمد بن يزيد بن سنان باحاديث عن ثابت وعلي بن زيد وايوب مما لا يوافق عليه وهذه الاحاديث رواها عن محمد بن عبد الله العمي ابو النضر هاشم بن القاسم وللاحاديث افرادات ... ما يرويه ... عن ايوب غير حديث ...

٦٧ محمد ابن عبد الله ابن عبيد بن عمير مكي

حدثنا احمد بن علي بن بحر ... عبد الله ... يحيى بن معين ... محمد بن عبد الله بن عبيد بن عمير ليس بثقة حدثنا ابن حماد ... قال ... عن يحيى قال محمد بن عبد الله بن عبيد بن عمير ليس حديثه بشيء حدثنا الجنيدي ... البخاري قال محمد بن عبد الله بن عبيد ... ابن عمير الليثي منكر الحديث وقال النسائي محمد بن عبد الله بن عبيد بن عمير الليثي متروك الحديث حدثنا احمد بن الحسن الصوفي ... عبد الله بن محمد بن عبد العزيز

قالا ... داود بن عمرو ... محمد بن عبد الله بن عبيد بن عمير عن يحيى بن سعيد عن القاسم بن محمد عن عائشة قالت لما قدم جعفر واصحابه ... من ارض الحبشة ... استقبله النبي صلى الله عليه وسلم فقبل ما بين عينيه ورواه ابو قتادة الحراني عن الثوري عن يحيى بن سعيد فقال عن عمرة عن عائشة حدثنا جعفر بن محمد ... واحمد بن عبد الرحمن ... قالا ... ابو جعفر ... محمد بن عبد الله بن عبيد بن عمير عن عمرو بن شعيب عن ابيه عن جده ان رسول الله صلى الله عليه وسلم قضى باليمين مع الشاهد قال الشيخ هذا يرويه عن عمرو بن شعيب محمد بن عبد الله بن عبيد بن عمير ورواه مطرف الصنعاني عن ابن جريج عن عمرو بن شعيب محمد بن عبد الله بن عبيد بن عمير ورواه مطرف الصنعاني عن ابن جريج عن عمرو بن شعيب ويقال ان احمد بن حنبل سمع هذا من ... حدثنا عبد العزيز بن ... اسماعيل الباهلي ... بن يوسف الباهلي ... محمد بن عبد الله بن عبيد بن عمير ... الليثي عن عمرو بن شعيب عن ابيه عن جده ان النبي صلى الله عليه وسلم قال اطلبوا الحاجات الى حسان الوجوه قال الشيخ وهذا يستغرب بهذا الاسناد عن عمرو بن شعيب عن ابيه عن جده اخبرنا ... الواسطي ... احمد بن محمد بن ... اخبرنا ... محمد بن عبد الله بن عبيد بن عمير الليثي عن ابن ابي مليكة عن عبد الله ابن الزبير ان النبي صلى الله عليه وسلم قال من قرا القرآن ظاهرا او نظرا اعطاه الله شجرة في الجنة ... عبد العزيز ... عبد الله ... محمد بن عبد الله بن عبيد بن عمير بن هشام عن عمرو ... عن عائشة انها قالت يا رسول الله ... ولا ... فقال ... رسول الله صلى الله عليه وسلم ما يكون ... حدثنا محمد بن ... عبد الله بن عون ... يحيى بن ... محمد بن عبد الله عن عمرو بن دينار عن ... عن الفضل ابن عباس انه دخل الكعبة مع النبي صلى الله عليه وسلم وبلال ... فقال ... حدثنا حمزة بن محمد الكاتب ... محمد بن اسحق ... عبد الله بن نافع عن محمد

وقف لله تعالى الى مكتبة الحرم المكي

شبكة الألوكة www.alukah.net

بن عبد الله بن عبيد بن عمير عن محمد بن عباد بن جعفر المخزومي عن ابن عمر ان النبي
صلى الله عليه وسلم سئل ما يوجب الحج فقال الزاد والراحلة ن وهذا
معروف بابراهيم بن يزيد الخوزي عن محمد بن عباد بن جعفر رواه عن ابراهيم
الثوري وغيره ورواه محمد بن عبد الله بن عبيد بن عمير عن محمد بن عباد وهو من هذا
الطريق غريب قال الشيخ ولمحمد بن عبد الله بن عبيد بن عمير غير ما ذكرت
من الحديث وله احاديث يرويها محمد بن عبد الله بن عبيد بن عمير عن ابيه عن جده
وعامة ما يرويه لا يتابعه الثقات عليه من النبي صلى الله عليه وسلم ومع ضعفه
يكتب حديثه ن محمد بن عبد الله ابن علاثة القاضي جزري ٨

يكنى ابا اليسير حدثنا ابن ابي عصمة ثنا الفضل ابن زياد سالت ابا عبد الله احمد
بن حنبل عن محمد بن عبد الله بن علاثة من هو فقال كان من اهل الجزيرة ن حدثنا
محمد بن علي ثنا عثمان بن سعيد سالت يحيى عن محمد بن علاثة من هو فقال ثقة حدثنا
ابن ابي بكر ثنا عباس سمعت يحيى يقول محمد بن علاثة ثقة روى عنه حفص بن غياث
وغيره ن حدثنا الجنيدي ثنا البخاري قال محمد بن عبد الله بن علاثة بن علقمة
بن هلال بن عمرو بن عوف بن [illegible] بن عقيل العقيلي ابو اليسير قاضي المنصور
والمهدي ن سمعت ابن حماد يقول قال البخاري محمد بن عبد الله بن علاثة
القاضي الشامي يروي عنه وكيع في حفظه نظر اخبرنا الحسن بن سفيان ثنا عمرو
بن حصين الكلابي ثنا ابن علاثة عن الاوزاعي عن الزهري عن ابي سلمة عن ابي هريرة
قال رسول الله صلى الله عليه وسلم لا حسد ولا ملق الا في طلب العلم هذا الحديث
منكر لا اعلم رواه عن الاوزاعي غير ابن علاثة اخبرنا ابو يعلى ثنا عمرو بن حصين
الكلابي ثنا ابن علاثة ثنا خصيف عن مجاهد عن ابي هريرة قال قال رسول الله
صلى الله عليه وسلم من حفظ على امتي اربعين حديثا فيما ينفعهم من امر دينهم بعث
يوم القيامة من العلماء وفضل العالم على العابد بسبعين درجة الله اعلم ما بين
كل درجتين وهذا عن خصيف لا يرويه غير ابن علاثة ن حدثنا الحسين
بن ابي معشر ثنا محمد بن الحرث البزار ثنا محمد بن سلمة عن ابن علاثة عن هشام بن حسان
عن محمد بن سيرين عن ابي هريرة قال النبي صلى الله عليه وسلم العمرة الى العمرة

كفارة

٨١١

كفارة لما بينهما والحج المبرور ليس له جزاء الا الجنة ن حدثناه علي بن ابراهيم
ابن الهيثم ثنا ابراهيم بن ابي داود البرلسي ثنا ابو الفروة [illegible] عبد الله بن عمر
العمري عن محمد بن علاثة عن هشام ابن حسان عن ابن سيرين عن ابي هريرة ن
قال النبي صلى الله عليه وسلم العمرة الى العمرة كفارة لما بينهما والحج المبرور
ليس له جزاء الا الجنة ن حدثنا القاسم بن زكريا ومحمد وعلي بن سهل
الموصلي قالا ثنا اسماعيل بن عبد الله بن زرارة ثنا [illegible] عن محمد بن عبد الله
بن علاثة عن هشام بن حسان عن محمد بن سيرين عن ابي هريرة قال قال
رسول الله صلى الله عليه وسلم لينتهين اقوام يرفعون ابصارهم الى السماء
في الصلاة او لتخطفن ابصارهم وهذا ايضا يعرف بابن علاثة عن هشام ن حدثنا
احمد بن خالد بن عبد الملك بن مسرح ثنا عمي الوليد بن عبد الملك ثنا عمرو بن سلمة
عن محمد بن عبد الله بن علاثة عن هشام بن حسان عن الحسن عن عثمان ابن ابي العاص
قال قال لي النبي صلى الله عليه وسلم حين بعثني الى الطائف يا عثمان تجوز في الصلاة
وقدر الناس بضعفهم فان فيهم الكبير والضعيف وذا الحاجة والحامل والمرضع
وان لاسمع بكاء الصبي فاتجوز ن قال الشيخ وهذا الحديث زيادة
الحامل والمرضع يرويه ابن علاثة ن حدثنا الصفار ابن احمد بن [illegible]
الواسطي ثنا عبد الله بن حمزة الزبيري حدثني عبد الله بن نافع عن ابن علاثة
عن عبد الكريم الجزري عن ابن ابي ليلى عن علي ابن ابي طالب ان النبي
صلى الله عليه وسلم قال يوم نحر بدنه حين نحر البدن قال لا تعطين الجزار من
جلدها ولا لحومها ولا من شيء منها ولا جلودها شيئا واعطوهم اجرهم من غير
ذلك ولابن علاثة غير ما ذكرت من الحديث وهو حسن الحديث وارجو انه
لا باس به ن محمد ابن عمرو بن علقمة الليثي مدني ٦٩

يكنى ابا عبد الله [illegible] حدثنا [illegible] ثنا احمد بن [illegible]
[illegible] قال قال [illegible] القطان واما محمد بن عمرو فرجل صالح
ليس باحفظ الناس للحديث واما محمد بن [illegible] فكان يحفظ [illegible] ن حدثنا
[illegible] ثنا ابن ابي مريم سمعت يحيى بن معين يقول محمد بن عمرو بن علقمة ثقة ن حدثنا

بن حماد حدثني صالح ثنا علي سألت يحيى بن سعيد عن محمد بن عمرو بن علقمة
كيف هو فقال تريد العفو أو تشدد قلت لا بل أشدد قال فليس هو ممن تريد
كان يقول حدثنا أشياخنا أبو سلمة ويحيى بن عبد الرحمن بن حاطب قال يحيى
وسألت مالكا عنه فقال فيه نحو ما قلت لك قال يحيى سألت مالكا عن محمد بن عمرو
سمعت ابن حماد يقول قال السعدي محمد بن عمرو بن علقمة ليس بقوي الحديث
ويشتهى حديثه أخبرنا الحسن بن سفيان حدثنا محمد بن سليمان لوين
محمد بن بوه بن حرب يقول قالوا الجنيد ثنا يوسف بن يعقوب
ثنا شعبة عن أبي الحسن عن أبي سلمة عن أبي سعيد الخدري أن النبي صلى الله عليه وسلم
كان يعتكف العشر الأواخر ثنا سمعت محمد بن محمد يقول سمعت إبراهيم
ابن أرومة الأصبهاني يقول أوقفني إبراهيم بن أرومة أبو الحسن هذا
الذي روى عنه شعبة في هذا الحديث هو محمد بن عمرو بن علقمة فقالت
لا بل هو مهاجر أبو الحسن أخبرنا محمد بن هارون البرقي ثنا أبو الطاهر
وهارون بن سعيد قالا ثنا ابن وهب أخبرني سفيان الثوري عن محمد بن عمرو
بن علقمة عن من سمع أبا هريرة يقول قال رسول الله صلى الله عليه وسلم لا سبق
إلا في نصل أو ذات خف أو حافر حدثنا محمد بن حمدون بن خالد ثنا عبد الله
بن محمد بن أبي مسلم الواسطي ثنا الربيع بن نافع أبو توبة ثنا مصعب بن ماهان
عن سفيان عن ابن أبي ذئب ومحمد بن علقمة عن نافع عن ابن عمر عن أبي هريرة
عن النبي صلى الله عليه وسلم قال لا سبق إلا في خف أو حافر أو نصل ولمحمد بن عمرو
بن علقمة حديث صالح وقد حدث عنه جماعة من الثقات كل واحد منهم ينفرد
عنه بنسخة ويغرب بعضهم على بعض وروى عنه مالك غير حديث في الموطأ
وغيره وأرجو أنه لا بأس به ○ محمد بن عمرو أبو سهل الأنصاري ○ ٧٠
حدثني الأصل كان بآخره ثنا أبي محمد بن الحسن البري ثنا عمرو بن علي قال ذكرت
ليحيى بن سعيد حديث محمد بن عمرو الأنصاري فضعفه جدا ثنا عبد الغني ثنا محمد بن عمرو
عن القاسم عن عائشة في الليلة المنتفضة فقال هو ثبت من عبد الرحمن بن القاسم
ولم يرضه ○ حدثنا ابن حماد ثنا صالح ثنا علي سألت يحيى عن محمد بن عمرو الأنصاري

وقف لله تعالى على مكتبة الحرم المكي

سمعت الشيخ جدا قلت له ما له قال روى عن القاسم عن عائشة في الكبش الأقرن
وعن القاسم عن عائشة في الصلاة الوسطى وروى عن الحسن أوابد حدثنا
ابن حماد حدثني عبد الله عن أبيه قال محمد بن عمرو الأنصاري كان يكون بالبصرة
وعبادان وكان يحيى بن سعيد يضعفه جدا ○ أخبرنا الساجي حدثني سهل
السكري ثنا عمرو بن منصور سمعت محمد بن عمرو أبا سهل الأنصاري سمعت محمد بن سيرين
قال سمعت أبا هريرة يقول أوصاني خليلي بثلاث صيام ثلاثة أيام من كل شهر
والاغتسال يوم الجمعة والوتر قبل النوم ○ حدثنا ابن صاعد ثنا محمد بن زياد
الأسفاطي ثنا كامل بن طلحة ثنا محمد بن عمرو الأنصاري ثنا محمد بن سيرين قال
قال أبو هريرة قد ابتلينا في كل شيء حتى يوشك أن نبتلى في الخراءة قال
أبو هريرة سمعت رسول الله صلى الله عليه وسلم يقول من سل سخيمته
على طريق عامر من طرق المسلمين فعليه لعنة الله والملائكة والناس أجمعين ○ حدثنا
محمد بن أحمد بن هلال الشطوي ثنا إسحاق بن بهلول الأنباري ثنا حباب بن كليب الليثي
ثنا محمد بن عمرو الأنصاري عن محمد بن سيرين عن أنس بن مالك قال قال رسول الله
صلى الله عليه وسلم اللهم اغفر للأنصار ولأبناء الأنصار ولأبناء أبناء الأنصار ○
قال الشيخ ومحمد بن عمرو أبو سهل هذا هو عزيز الحديث وله غير ما ذكرت
أحاديث أيضا وأحاديثه أفراد وكتبت حديثه في جملة الضعفاء

محمد بن عمرو اليامي ٧١

حدث عنه ابن وهب في حديثه مناكير حدثنا أحمد بن الحارث
ابن مسكين بمصر ثنا أبي أخبرنا ابن وهب أخبرني محمد بن عمرو عن ابن جريج عن أبي الزبير
عن جابر أن رسول الله صلى الله عليه وسلم قال لا يرث المسلم النصراني إلا أن يكون
عبده أو أمته قال الشيخ لا يرويه عن ابن جريج غير محمد بن عمرو ○
حدثنا أحمد بن الحسن ثنا أبي ثنا ابن وهب أخبرني محمد بن عمرو عن ابن جريج
عن يحيى بن سعيد عن عمرة عن عائشة قالت نهى رسول الله صلى الله عليه وسلم
عن المنزل المحصب يوم السابع وصلاها وأمر أن يرتحل وأماط الأذى ○
قال الشيخ وهذا لا أعلم يرويه عن ابن جريج بهذا الإسناد غير محمد بن عمرو

شبكة الألوكة
www.alukah.net

وقف لله تعالى في مكتبة الحرم المكي

الا ابو سعيد او سعيد الجدي بن ابي رواد ومحمد بن عمرو الباهلي له احاديث
غير ما ذكرت حدثنا عنه عبد الله بن وهب ولا اعلم يرويه عنه غير ابن وهب

٧٢ محمد بن ميسر ابو سعد الصاغاني

حدثنا ابن حماد ثنا عباس عن يحيى قال ابو سعد الصاغاني محمد بن ميسر
وكان مكفوفا وكان جهميا وليس هو بشيء كان شيطانا من الشياطين حدثنا
ابن حماد ثنا معاوية عن يحيى قال محمد بن ميسر ابو سعد الصاغاني ضعيف
حدثنا الجنيدي ثنا البخاري قال محمد بن ميسر ابو سعد الصاغاني الضرير
سمع هشام ابن عروة وابا جعفر الرازي فيه اضطراب وقال النسائي
محمد بن ميسر ابو سعد الصاغاني متروك الحديث حدثنا الحسن بن سفيان
ثنا احمد بن منيع وابو كامل قالا ثنا محمد بن ميسر ابو سعد ثنا ابو جعفر الرازي
عن الربيع عن ابي العالية عن ابي قال قال المشركون لرسول الله صلى الله عليه وسلم
انسب لنا ربك فانزل الله عز وجل قل هو الله احد الله الصمد فالصمد
الذي لم يلد ولم يولد لانه ليس شيء يولد الا سيموت وليس شيء يموت
الا سيورث ولم يكن له كفوا احد قال لم يكن له شبيه ولا عدل
وليس كمثله شيء قال الشيخ وهذا لم يروه عن ابي جعفر بهذا الاسناد
غير ابي سعد هذا ان حدثنا محمد بن الحسين بن مكرم ثنا احمد بن منيع ثنا ابو سعد
ثنا محمد بن ميسر ثنا ابن عجلان عن ابيه عن ابي هريرة عن النبي صلى الله عليه وسلم
قال اذا قرأ الامام فانصتوا قال الشيخ هكذا قال ابو سعد عن ابن عجلان
عن ابيه عن ابي هريرة وانما يروى هذا عن ابن عجلان عن القعقاع عن ابي صالح
عن ابي هريرة حدثنا عبد الله بن محمد بن ناجية ثنا يحيى بن سعيد المستملي
ثنا محمد بن ميسر ابو سعد الصاغاني عن ابن جريج عن عطاء عن ابن عباس ان رجلا
وقصت به راحلته وهو محرم فمات فقال النبي صلى الله عليه وسلم اغسلوه بماء
وسدر ولا تقربوه طيبا فان صاحبكم يبعث يوم القيامة ملبيا قال
الشيخ ولابي سعد غير ما ذكرت من الحديث والضعف بين على رواياته

٧٣ محمد بن جعفر بن محمد بن علي بن الحسين بن علي ابن ابي طالب

بن علي ابن ابي طالب حدثنا الجنيدي ثنا البخاري حدثني ابراهيم بن المنذر
حدثني اسحاق بن جعفر بن محمد بن علي بن حسين بن علي الهاشمي وكان اوثق
من اخيه محمد واقدم سنا المدني سمع كثير بن عبد الله وعبيد بن ابان قال الشيخ
ومحمد بن جعفر بن محمد هو اخو موسى الرضى ومحمد هذا قبره بجرجان
ويروون عن محمد هذا النيفة وابن كاسب وابن ابي عمر العدني وشيخ جرجاني
يقال له عبد الوهاب بن علي ابن عمران وعبد الوهاب وابن ابي عمر عن محمد
بن جعفر حديث وفاة النبي صلى الله عليه وسلم حدثنا احمد بن حمدي
السعدي عنهما عن محمد بن جعفر ويروي محمد بن جعفر عن ابيه عن جده
عن علي رضي الله عنه احاديث

٧٤ محمد بن سلام الخزاعي

عن ابيه عن ابي هريرة عن النبي صلى الله عليه وسلم في الذي يأتي البهيمة لا يتابع
عليه سمعت ابن حماد يذكره عن البخاري حدثنا عبد الرحمن
بن عبد الله الدمشقي ثنا دحيم ثنا ابن ابي فديك حدثني محمد بن سلام الخزاعي
عن ابيه عن ابي هريرة عن النبي صلى الله عليه وسلم قال اربعة يصبحون
في غضب الله ويمسون في سخطه او يمسون في غضبه ويصبحون في سخطه
شك المحدث قيل من هم يا رسول الله قال المتشبهون من الرجال بالنساء
والمتشبهات من النساء بالرجال والذي يأتي البهيمة والذي يأتي الرجال
قال الشيخ وهذا كما ذكره البخاري منكر لا يتابع محمد بن سلام عليه
وعندي ان انكر شيء لمحمد بن سلام هذا الحديث وهذا الذي انكره البخاري
ولا اعلم رواه عن محمد بن سلام غير ابن ابي فديك

٧٥ محمد بن مسكين ابو حفص الكوفي مؤذن مسجد بني شقرة

في اسناده نظر سمعت ابن حماد يذكره عن البخاري قال الشيخ ومحمد
بن مسكين هذا ليس بالمعروف ولم يحضرني له شيء فاذكره

٧٦ محمد بن سهيل قرشي سمع مكحولا

روى عنه ابو بكر بن عياش مرسلا لا يتابع عليه سمعت ابن حماد يذكره
عن البخاري قال الشيخ ومحمد بن سهيل هذا اشار البخاري اليه لانه روى عن

وقف لله تعالى في مكتبة الحرم المكي

فمحمول حديثه مرسلا نذكره لأنه يذكر كل من اسمه محمد وإن روى مرسلا

٧٧ محمد بن سليمان الأصبهاني مضطرب الحديث

أخبرنا أبو يعلى أحمد بن حاتم الطويل ثنا محمد بن سليمان ابن الأصبهاني حدثني
سهيل عن أبي صالح عن أبي هريرة قال قال رسول الله صلى الله عليه وسلم مدمن الخمر
كعابد وثن قال الشيخ وهذا الخطأ من ابن الأصبهاني حيث قال عن سهيل
عن أبيه عن أبي هريرة حتى أن هذا الطريق أسهل عليه وقد روي عن سهيل بإسناد
آخر مرسلا أخبرنا علي بن سعيد ثنا عثمان ابن أبي شيبة وسهل ابن عثمان
وعبد الله بن عمر بن أبان ومحمد بن عبيد قالوا ثنا محمد بن سليمان بن الأصبهاني
عن سهيل عن أبيه عن أبي هريرة عن النبي صلى الله عليه وسلم قال من صلى في يوم
اثنتي عشرة ركعة بني له بيت في الجنة ركعتين قبل الفجر وأربع قبل الظهر
وركعتين بعد الظهر وركعتين بعد المغرب وركعتين بعد العشاء قال الشيخ
وهذا الخطأ فيه ابن الأصبهاني حيث قال عن سهيل عن أبيه عن أبي هريرة
وكان هذا الطريق أسهل عليه وإنما روى هذا سهيل عن أبي إسحاق عن عنبسة
ابن أبي سفيان عن أم حبيبة حدثنا ابن صاعد ثنا زهير بن مسروق
الكندي ثنا محمد بن سليمان بن الأصبهاني عن عبد الرحمن بن الأصبهاني عن ابن أبي
ليلى عن ثابت قال من قرأ خلف الإمام فليس على الفطرة وابن الأصبهاني هذا
قليل الحديث ومقدار ما له قد أخطأ في غير شيء منه

٧٨ محمد بن عمار بن حفص بن عمر بن سعد بن عائذ المديني المؤذن

أخبرنا [illegible] ابن أخي [illegible] بن منصور ثنا محمد بن عمار بن حفص بن عمر بن سعد
بن عائذ المؤذن حدثني جدي أبو أبي محمد بن عمار المؤذن عن صالح مولى
التوأمة أنه سمع أبا هريرة يقول قال رسول الله صلى الله عليه وسلم ضرس
الكافر مثل أحد في النار وفخذه مثل البيضاء ومقعده في النار مسيرة
ثلاث في مثل الربذة أخبرنا أبو يعلى أحمد بن حاتم الطويل حدثني
محمد بن عمار عن صالح مولى التوأمة عن أبي هريرة قال قال رسول الله صلى الله عليه وسلم
لو كانت الدنيا تعدل عند الله جناح بعوضة ما أعطى كافرا منها شيئا حدثنا محمد بن ...

وقف لله تعالى بمكتبة الحرم المكي

وقف لله تعالى بمكتبة الحرم المكي

... بن سعيد ثنا محمد بن عمار المؤذن عن المقبري عن أبي هريرة
عن النبي صلى الله عليه وسلم أعطوا الأجير أجره قبل أن يجف عرقه أخبرنا
بهلول ثنا ... بن منصور ثنا محمد بن عمار المؤذن مؤذن مسجد المدينة
أخبرني صالح مولى التوأمة سمعت أبا هريرة يقول قال رسول الله صلى الله عليه وسلم
يؤتى يوم القيامة بالرجل الطويل الأكول الشروب فلا يزن عند الله جناح
بعوضة اقرؤوا إن شئتم فلا نقيم لهم يوم القيامة وزنا قال
الشيخ وهذه الأحاديث يرويها محمد بن عمار المؤذن عن صالح مولى التوأمة
عن المقبري ويعرف بمحمد بن عمار هذا

٧٩ محمد بن عمار الأنصاري مدني يكنى أبا عبد الله

حدثنا الجنيدي ثنا البخاري حدثني علي بن محمد قال ثنا محمد بن عمار الأنصاري
عن زيد عن أنس أقيمت الصلاة فرأى النبي صلى الله عليه وسلم ناسا يصلون
فقال أصلاتان معا وحدثني علي بن محمد ثنا ... بن جعفر عن زيد
عن أبي سلمة عن النبي صلى الله عليه وسلم بهذا وهذا أصح مع إرساله
قال الشيخ حدثنا محمد بن عمار ... وهو ابن حفص بن عمر
بن سعد المؤذن القرظ أبو عبد الله قال بعض أهل المدينة مولى عمار
بن ياسر مولى بني مخزوم حدثنا محمد بن عبدة ثنا سعيد بن عبد الجليل
أبو غسان صاحب الأكراس ثنا محمد بن عمار حدثني شريك بن عبد الله بن أبي نمر
قال سمعت أنس بن مالك يقول خرج رسول الله صلى الله عليه وسلم
حين أقيمت الصلاة والناس يصلون ركعتين حين أقيمت الصلاة في المسجد
فقال أيها الناس أصلاتين معا يقول ذلك مرتين حين قام الصلاة في المسجد
قال الشيخ وقد ذكر علته البخاري فقال عن زيد عن أبي سلمة
عن النبي صلى الله عليه وسلم ومحمد بن عمار يقول عن أنس بدل أبي سلمة
حدثنا عمران بن موسى ثنا هارون بن عبد الله الحمال ثنا محمد بن الحسن حدثني
محمد بن عمار عن شريك بن أبي نمر عن أنس أن النبي صلى الله عليه وسلم
قال المؤمن مرآة المؤمن وهذا يرويه محمد بن عمار ومحمد بن عمار قالوا

وقف لله تعالى على مكتبة الحرم المكي

قالوا هو محمد بن عمار المؤذن هذا وقال واحد وقال بعضهم … من الصغار وقال ليس من الصغار فلا بأس ولا أحد … أحمل العوان جميعا وحبان من أهل المدينة

٨٠ محمد بن يوسف أبو عبد الله الفريابي سكن قيسارية

حدثنا عبد الرحمن بن أبي عصمة ثنا عباس سمعت يحيى يقول حدث الفريابي عن ابن عيينة عن ابن أبي نجيح عن مجاهد الشعر في الأنف أمان من الجذام حدثنا ابن حبيبة ثنا إبراهيم بن سعيد الجوهري ثنا الفريابي قال كنا مع سفيان بن عيينة فقال لي يا محمد ما يزهدك في طلب الحديث قلت فأنت يا أبا محمد أي شيء تشتهي ترك طلب الحديث قال كنت إذ ذاك صبيا لا أعقل حدثنا صالح ابن أبي الجن ثنا محمد بن عوف ثنا الفريابي ثنا سفيان الثوري عن عاصم عن محمد بن سيرين عن أبي هريرة قال قال رسول الله صلى الله عليه وسلم أنه غير اسما وتسمى اسما حادها غير اسم من أسمائها وعلى الجيرة قال الشيخ وهذا لا يعرف بهذا الإسناد إلا عن الفريابي عن الثوري حدثنا عبد الله بن محمد بن مسلم ثنا محمد بن عوف حدثنا الفريابي عن سفيان عن علقمة بن مرثد عن سليمان بن بريدة عن أبيه أن النبي صلى الله عليه وسلم توضأ مرة مرة قال الشيخ وهذا يعرف بعلي بن قادم عن الثوري بهذا الإسناد وقد رواه الفريابي والفريابي له عن الثوري إفرادات وله حديث كثير عن الثوري وقد قدم الفريابي في سفيان الثوري على جماعة مثل عبد الرحمن ونظرائه وقالوا الفريابي أعلم بالثوري منهم ورحل إليه أحمد بن حنبل فلما قرب من قيسارية نعي إليه فعدل إلى حمص وكان رحلته إليه قاصدا وأما الذي رواه عن ابن عيينة الذي رواه ابن معين نبات الشعر في الأنف فإنما هو حديث من قول مجاهد وهذا الذي رواه عن مجاهد روي عن النبي صلى الله عليه وسلم والفريابي فيما يتبين هو صدوق لا بأس به

٨١ محمد بن زياد الأسدي منكر الحديث عن الثقات حدثنا عبد الصمد

لرحمه

ابن عبد الحميد ثنا الحسن بن الصباح ثنا … الطائي ثنا محمد بن عوف ثنا محمد بن زياد الأسدي ثنا مالك بن أنس عن نافع عن ابن عمر أن النبي صلى الله عليه وسلم قال لا … الرحمن وهذا الحديث منكر بهذا الإسناد وإنما يروي مالك هذا الحديث في الموطأ عن الزهري عن سعيد عن النبي مرسلا … عن مالك وقد روي عن مالك عن الزهري وهو الأصل وعلى ذلك رواه وله حديث في حد ومحمد بن زياد المنذري لا أعرفه إلا بهذا الحديث وليس بالمعروف

٨٢ محمد بن جحيج

أخبرنا أبو يعلى ثنا محمد بن أبي بكر ثنا يزيد بن زريع ثنا محمد بن جحيج ثنا سهيل عن أبيه عن أبي هريرة قال قال رسول الله صلى الله عليه وسلم لا تبدؤوهم بالسلام حدثنا محمود الواسطي ثنا زكريا بن يحيى وهو زحمويه ثنا خلف بن خليفة عن محمد بن جحيج عن محمد بن زياد عن أبي هريرة قال رسول الله صلى الله عليه وسلم أما يخشى أحدكم إذا رفع رأسه قبل الإمام أن يحول الله رأسه رأس حمار أخبرنا الحسن بن عثمان ثنا عيسى بن زيد ثنا عبد الله بن بزيع عن محمد بن جحيج حدثني سهيل عن أبيه عن أبي هريرة قال رسول الله صلى الله عليه وسلم من صلى منكم يوم الجمعة فليصل أربع ركعات قال الشيخ وهذه الأحاديث لمحمد بن جحيج أخرجتها أن محمد بن جحيج ليس بالمعروف ولا أدري من أين هو إلا أنه حدث عنه يزيد بن زريع وخلف بن خليفة وأما حديث صلاة الجمعة فهو مشهور عن سهيل وحديث محمد بن زياد مشهور عن محمد بن زياد وحديث لا تبدؤوهم بالسلام مشهور عن سهيل وإنما ذكرته لأنه مجهول غير معروف

٨٣ محمد بن أبي عبلة الكوفي

حدثنا محمد بن علي ثنا عثمان قال سألت يحيى عن محمد بن أبي عبلة الكوفي فقال ليس به بأس ولا أعرفه يحيى سمعت بعد ان يقول سمعت منه يقوله رأيت الحيدة ولم أكتب عنه حدثنا عبد الله بن محمد بن نصر الرملي ثنا عباس بن عبد العظيم ثنا … حدثني أبي عن الحسن عن أبي سفيان عن أشراف المشركين … رسول الله صلى الله عليه وسلم

وقف لله تعالى على مكتبة الحرم المكي

واخو محمد بن عمار المؤذن هذا او ذاك واحد وقال بعضهم هذا
في الاعتبار وذاك ليس من الاعتبار في الدين ولا يشبه [illegible] واحتمل
ان يكونا جميعا وجميعا من اهل المدينة ه

محمد بن يوسف ابو عبد الله الفريابي سكن قيسارية

حدثنا عبد الرحمن ابن ابي [illegible] سمعت يحيى يقول حدث الفريابي
عن ابن عيينة عن ابن ابي نجيح عن مجاهد الشعر في الانف امان من الجذام
حدثنا ابن قتيبة ثنا ابراهيم بن محمد [illegible] ثنا الفريابي [illegible]
عن سفيان بن عيينة قال [illegible] في قبل الاطلاق الحديث قلت
[illegible] الاطلاق الحديث قال [illegible] ان
[illegible] حدثنا صالح ابن ابي [illegible] ثنا محمد بن عوف ثنا الفريابي ثنا
سفيان الثوري عن عاصم عن [illegible] عن ابي هريرة قال قال
رسول الله صلى الله عليه وسلم [illegible] اسم من اسمائها
[illegible] قال الشيخ وهذا لا يرويه بهذا الاسناد الا عن الفريابي
[illegible] حدثنا عبد الله بن محمد بن سلم ثنا محمد بن عوف حدثنا
الفريابي عن سفيان عن علقمة بن مرثد عن سليمان ابن بريدة عن ابيه عن النبي
صلى الله عليه وسلم [illegible] قال الشيخ وهذا [illegible] قادم
عن الثوري بهذا الاسناد وقد رواه الفريابي والفريابي له عن الثوري
افرادات وله حديث كثير عن الثوري وقد قدم الفريابي في سفيان
الثوري على جماعة مثل عبد الرحمن ونظرائه وقالوا الفريابي اعلم بالثوري
منهم [illegible] الله [illegible] من قيسارية [illegible]
حمص وكان [illegible] رحمه الله [illegible] واما الذي رواه عن ابن عيينة
الذي رواه [illegible] نبات الشعر في الانف فانما هو حديث من
قول مجاهد وهذا الذي رواه عن مجاهد روي عن النبي صلى الله عليه وسلم
والفريابي [illegible] ه

محمد بن زياد الاسدي منكر الحديث عن الثقات حدثنا عبد الصمد

وقف لله تعالى على مكتبة الحرم المكي

مكرر

٨١٦ وقف لله تعالى على مكتبة الحرم المكي

ابن سعيد [illegible] ثنا الحسن [illegible] بن عوف ثنا
ابن زياد الازدي ثنا مالك ابن انس عن نافع عن ابن عمر ان النبي صلى الله عليه وسلم
قال [illegible] وهذا [illegible] بهذا الاسناد [illegible]
هذا الحديث في الموطا عن الزهري عن سعيد عن النبي مرسلا [illegible] عن مالك
وقد روي عن مالك عن الزهري وهذا [illegible] رواه [illegible]
ومحمد بن زياد الازدي [illegible] الحديث [illegible] معروف

مكرر

محمد بن نجيح

اخبرنا ابو يعلى ثنا محمد بن ابي بكر ثنا يزيد بن زريع ثنا [illegible] ثنا سهيل
عن ابيه عن ابي هريرة [illegible] رسول الله صلى الله عليه وسلم [illegible] بالسلام
حدثنا محمود الواسطي ثنا زكريا بن يحيى [illegible] ثنا خلف بن خليفة عن محمد
بن [illegible] عن محمد بن زياد عن ابي هريرة قال رسول الله صلى الله عليه وسلم
اما يخشى احدكم اذا رفع راسه قبل الامام ان يحول الله راسه راس
حمار اخبرنا الحسن بن عثمان ثنا [illegible] ثنا عبد الله بن [illegible] عن محمد
بن [illegible] حدثني سهيل عن ابيه عن ابي هريرة قال رسول الله صلى الله عليه وسلم
من [illegible] يوم الجمعة فليصل اربع ركعات قال الشيخ وهذه الاحاديث
لمحمد بن [illegible]
هو الذي [illegible] عنه يزيد بن زريع وخلف بن خليفة ه وان حديث
سهيل في الجمعة فهو مشهور عن سهيل وحديث محمد بن زياد مشهور عن محمد بن زياد
وحديث [illegible] بالسلام مشهور [illegible] ومجهول غير
معروف

محمد ابن ابي عباد الكوفي ه

حدثنا محمد بن [illegible] ثنا [illegible] ابن [illegible] محمد بن ابي [illegible]
الكوفي [illegible] يقول
[illegible] ولم اكتب منه ه حدثنا عبد الله
بن [illegible] الموصلي [illegible] عبد العظيم [illegible] حدثني ابي
عن [illegible] عن ابي سفيان عن انس ان المشركين [illegible] رسول الله صلى الله عليه وسلم

٨٠٤

حتى غشي عليه فجاء أبو بكر فقال يا قوم أتقتلون رجلا أن يقول ربي الله
وقد جاءكم بالبينات من ربكم [illegible] ابن أبي قحافة أتجزون
وقال الشيخ وهذا لا أعلم يرويه عن الأعمش بهذا الإسناد غير أبي عبيدة وعن أبي
عبيدة ابنه محمد ولابن أبي عبيدة عن أبيه عن الأعمش غرائب وأفرادات وهو عندي
لا بأس به

محمد بن يحيى بن قيس المأربي

حدثنا محمد بن هارون بن حميد ثنا محمد بن أبان البلخي ثنا خطاب بن عمر ابن أبي
الصنعاني حدثني محمد بن يحيى المأربي عن موسى بن عقبة عن نافع عن ابن عمر
عن النبي صلى الله عليه وسلم قال أربع مؤتفكات وسبع ملعونات فأما المؤتفكات
فمكة والمدينة وبيت المقدس ونجران وأما الملعونات فبرذعة وصعدة
وصهر وصنعاء وأيلة [illegible] وهذا لا يعرف بهذا الإسناد
حدثنا محمد بن الحسن [illegible] ثنا علي بن بحر [illegible] ثنا محمد بن قيس المأربي
قال سمعت أبي يحيى بن قيس يذكر عن ثمامة بن شراحيل عن سمي بن قيس
عن سمير عن أبيض بن حمال أنه وفد إلى النبي صلى الله عليه وسلم فاستقطعه
الملح فأقطعه إياه فقال رجل يا رسول الله ما أقطعته إنما أقطعته الماء العد فرجعه
رسول الله صلى الله عليه وسلم منه قال الشيخ ولهذا الإسناد من هذا
وإنما ذكرت محمد بن يحيى لأن أحاديثه مظلمة منكرة

محمد بن أبي الشمال الغاضري البصري

٨٠٥ عن أم طلحة عن عائشة [illegible] لا يصح سمعت ابن حماد يذكره
عن البخاري حدثنا موسى بن هارون التوزي ثنا أبو موسى محمد بن المثنى
ثنا محمد بن أبي الشمال أبو سفيان السعدي حدثني [illegible] بن عون وسلمة
بن علقمة عن محمد بن سيرين حدثتني [illegible] عن عائشة قالت كنا نطوف
بالبيت فعرفت عائشة فقيل لها يا أم المؤمنين أنت
قد عرفت [illegible] ثياب مصبغة بالعصفر قالت فنظرت إلى [illegible]
عليها [illegible] قالت فلا أراه [illegible]
رسول الله صلى الله عليه وسلم إذا رأى هذا الصليب في [illegible]

قرن

٨٠٦

قصة ومحمد بن أبي الشمال هذا غير المعروف ولم أر له من الحديث
ما يتبين منه ضعفه من صدقه

محمد بن أبي صالح

حدثنا محمد بن أبي [illegible] قلت ليحيى بن معين فما تقول في
[illegible] حديثه قال ثقة قلت يروي عن محمد بن صالح ما حاله قال لا أعرفه
قال الشيخ وهذا الذي قاله يحيى بن معين أن محمد بن أبي صالح لا يعرفه
فإن كان صاحب حديث الإمام ضامن فإن محمد بن أبي صالح يروي عن أبيه
عن عائشة عن النبي صلى الله عليه وسلم قال الإمام ضامن [illegible]
الحديث فإنه لا يصح عن النبي عليه السلام لأن أصحاب [illegible] عن سهيل بن أبي صالح
عن أبيه عن عائشة ورواه جماعة عن الأعمش عن أبي صالح عن أبي هريرة
قال الشيخ ولم يرو هذا الحديث [illegible] بن أبي صالح هو سهيل بن أبي صالح
فقال قد أخبر سهيل ومحمد بن أبي صالح جميعا عن أبيه فقد [illegible] محمد بن أبي صالح
عن عائشة وقال سهيل عن أبي هريرة [illegible] الحديث [illegible]
محمد بن أبي صالح أخا سهيل ابن أبي صالح وليس في ولد أبي صالح من اسمه محمد
إنما هو سهيل وعباد وعبد الله ويحيى وصالح بنو أبي صالح وليس فيهم محمد

٨٠٦ حدثنا علي بن أحمد بن علي بن عمران ثنا [illegible] ثنا يحيى بن بشير ثنا داود بن محبر
عن محمد بن طلحة قال ما كان بالكوفة ابن أب وأم أشد [illegible]
ويزيد [illegible]
حدثنا ابن أبي عصمة ثنا أحمد بن أبي يحيى سمعت يحيى بن معين يقول
محمد بن طلحة صالح الحديث حدثنا أحمد بن علي بن عمرو ثنا عبد الله الدورقي
ثنا يحيى بن معين قال محمد بن طلحة بن مصرف ضعيف حدثنا علان ثنا ابن أبي مريم
سمعت يحيى بن معين يقول محمد بن طلحة [illegible] ثقة [illegible] سمع من أبيه وهو
صغير حدثنا محمد بن علي ثنا عثمان بن سعيد سألت يحيى بن معين عن محمد
بن طلحة فقال ليس به بأس حدثنا ابن حماد حدثني عبد الله بن أحمد
سمعت يحيى بن معين يقول [illegible] حديث محمد بن طلحة بن مصرف وسمعته
[illegible] حدثنا ابن حماد [illegible]

وقف لله تعالى على مكتبة الحرم المكي

ثنا ... قال ابو كامل محمد بن طلحة وفليح بن سليمان وايوب بن عتبة ليس هم بشي
قال يحيى وقد ادركتهم ابو كامل قال ابو كامل قال محمد بن طلحة ادركت الى
كالحلم حدثنا ابن حماد حدثني عبد الله بن احمد سمعت يحيى بن معين
يقول ثلاثة كانوا يتقون حديثهم محمد بن طلحة بن مصرف وايوب بن عتبة وفليح
بن سليمان قلت ليحيى عن من هذا قال سمعته من ابي كامل مظفر بن مدرك
وكان رجلا صالحا وقيل من مشهد ولطلبه قال وكتب احفظ عنه هذا الشأن
حدثنا ابن العراد ثنا يعقوب بن شيبة حدثني عبد الله بن شعيب قال قرأت
على يحيى بن معين محمد بن طلحة صالح وقال النسائي محمد بن طلحة بن مصرف كوفي
ليس بالقوي اخبرنا محمد بن علي المروزي ثنا عاصم ثنا محمد بن طلحة عن طلحة
بن مصرف عن هلال بن يساف الاشجعي عن سعيد بن زيد قال انا مورود ...
اخواني وقد عفى الله لهم ثم اذكر انه كان مع النبي صلى الله عليه وسلم
على حراء فتحرك فقال رسول الله صلى الله عليه وسلم اسكن حراء فانه ليس عليك
الا نبي او صديق او شهيد فذكر ابا بكر وعمر وعثمان وعلي وطلحة والزبير
وعبد الرحمن بن عوف وسعيد بن زيد هكذا رواه محمد بن طلحة عن طلحة
عن هلال بن يساف عن سعيد بن زيد وغيره رواه عن طلحة عن هلال بن يساف
عن عبد الله بن ظالم عن سعيد بن زيد حدثنا محمد بن يحيى ثنا عاصم ثنا محمد
بن طلحة عن الحكم بن عتيبة عن عبد الله بن شداد بن الهاد عن اسماء بنت عميس
قالت لما اصيب جعفر اتى الي رسول الله صلى الله عليه وسلم فقال تسلبي ثلاثا ثم اصنعي
ما شئت اخبرنا محمد بن صالح بن ذريح ثنا جبارة ثنا محمد بن طلحة عن زبيد عن
مجاهد عن عائشة قالت قال رسول الله صلى الله عليه وسلم ما زال جبريل عليه السلام
يوصيني بالجار حتى ظننت انه سيورثه حدثنا احمد بن الحسين الصوفي ثنا بشر
ابن الوليد ثنا محمد بن طلحة وسمعته يقول حدثنا السيد الكريم قال
الشيخ يعني محمد بن طلحة يقول عن ابن شبرمة عن ابي زرعة عن ابي هريرة
ان رجلا سأل النبي صلى الله عليه وسلم اي الناس احق مني بحسن الصحبة قال
امك قال ثم من قال ثم امك قال ثم من قال ثم امك قال ثم من قال ثم ابوك

قال الشيخ ولمحمد بن طلحة احاديث يرويها محمد بن طلحة عن ابيه وعن زبيد وابن شبرمة

٨٧ محمد بن عبد الله بن يسار

عن ابيه عن عروة عن ابيه لا يتابع عليه سمعت ابن حماد يذكره عن البخاري
قال الشيخ ومحمد بن عبد الله هذا عن ابيه لعله يشير البخاري الى حديث
٨٨ واحد ولم يجد له غير هذا ان يكثر من اسمه محمد محمد بن عبد الله المكي
عن عطاء وعامر بن عبد الله وعمرو بن دينار لا يتابع عليه سمعت ابن حماد
يذكره عن البخاري قال الشيخ وهذا ايضا من الاسامي التي يريد
البخاري ان يكثر من اسمه محمد وان روى حرفا واحدا ايش الذي يروي
عن عطاء وعامر بن عبد الله وعمرو بن دينار مقاطيع

٨٩ محمد بن عبد الله ويقال ابن حسن ابن ابي الزناد

لا يتابع عليه لم يسمع سمعت ابن حماد يذكره عن البخاري قال الشيخ
وهو الذي قال محمد بن عبد الله ويقال ابن حسن عن ابي الزناد انه من ابي الزناد
عن الاعرج عن ابي هريرة عن النبي صلى الله عليه وسلم ان المعونة تاتي من الله
عز وجل على قدر المؤنة وان الصبر يأتي من الله على قدر المصيبة قال
الشيخ ويقال محمد بن عبد الله عن ابي الزناد عن الاعرج عن ابي هريرة عن النبي
صلى الله عليه وسلم ... وهو الذي اراد البخاري

٩٠ محمد بن ابي الزبير الرقي يكنى ابا بشر امام مسجد حران

مولى ... منكر الحديث عن الزهري وغيره حدثنا ...
يقول محمد بن الزبير امام مسجد حران ... وهو مولى ...
كنيته ابو بشر وحدثنا ابو عمرو ... حدثني محمد بن علي ثنا ... العقيلي
ثنا محمد بن الزبير امام مسجد حران وكان مولى لبني هاشم بالرصافة حدثنا
احمد بن عبد العزيز التميمي ابو جعفر النفيلي ثنا محمد بن الزبير عن حجاج الرقي
عن عكرمة عن ابن عباس انه كان مما نزل على رسول الله صلى الله عليه وسلم
الوحي بالليل ونسيه بالنهار فانزل الله ما ننسخ من آية او ننسها نأت
بخير منها او مثلها حدثنا ميمون بن ابي بكر حدثني محمد بن ابراهيم

وقف لله تعالى على مكتبة الحرم المكي

حدثنا ابن ... ثنا عمرو بن خالد الحراني ثنا محمد بن الزبير عن الزهري عن سالم عن أبيه
قال رسول الله صلى الله عليه وسلم لا يحل لرجل أن ينظر إلى عورة أخيه وهذا الحديث
ليس يرويه عن الزهري غير محمد بن الزبير هذا وعند عمرو بن خالد عن محمد بن الزبير عن الزهري
غير هذا الحديث ٥

محمد بن عباد بن سعد

حدثنا محمد بن علي ثنا عثمان قلت ليحيى بن معين محمد بن عباد بن سعد الذي
يروي عنه معن قال لا أعرفه قال الشيخ وليس بالمعروف ومعن يحدث عن قوم
من أهل المدينة ليس هم معروفين ٥

محمد بن عبد العزيز بن عمر بن عبد الرحمن بن عوف

حدثنا الجنيدي ثنا البخاري قال محمد بن عبد العزيز
بن عمر بن عبد الرحمن ابن عوف الزهري القرشي المديني حدثني إبراهيم
ابن المنذر عن إبراهيم بن محمد بن عبد العزيز عن أبيه عن الزهري ٥
وكان يشتم [illegible] منكر الحديث ٥ سمعت ابن حماد يقول
قال البخاري محمد بن عبد العزيز بن عمر بن عبد العزيز بن عوف عن أبيه وأبي
الزناد وابن شهاب روى عنه ابنه إبراهيم منكر الحديث وقال النسائي
محمد بن عبد العزيز بن عمر بن عبد الرحمن بن عوف منكر الحديث قال الشيخ
ومحمد بن عبد العزيز هذا إنما يعاب من حديثه عند إبراهيم بن المنذر
يروي عن إبراهيم بن محمد بن عبد العزيز عن أبيه عن الزهري وغيره وليس له
من الحديث إلا القليل ٥

محمد بن غنيم أبو ذر الحضرمي ٥

حدثنا محمد بن علي ثنا عثمان قلت ليحيى بن معين محمد بن غنيم من هو قال ليس هو بشيء
وقد روى عن محمد بن غنيم هذا معتمر ٥ حدثنا الجنيدي ثنا البخاري
قال محمد بن غنيم أبو ذر الحضرمي سمع محمد بن عبد الرحمن البيلماني سمع منه معتمر
منكر الحديث ٥ وقال النسائي محمد بن غنيم عن محمد بن عبد الرحمن بن البيلماني
متروك الحديث ٥ حدثنا محمد بن علي بن سلم ثنا [illegible] وأخبرنا الحسن
ابن سفيان ثنا عباس بن الوليد وأبو بكر بن أبي شيبة والمقدمي
قالوا ثنا معتمر عن محمد بن غنيم عن محمد بن عبد الرحمن بن البيلماني عن أبيه
عن ابن عمر أن النبي صلى الله عليه وسلم سئل ما يجوز في الرضاع من الشهود ٥

وقف لله تعالى لمكتبة الحرم المكي

وقف لله تعالى لمكتبة الحرم المكي ٨١٩

فقال رجل وامرأة قال الشيخ وقد روي لمحمد بن غنيم عن محمد بن عبد الرحمن
ابن البيلماني غير هذا الحديث لم أذكره هاهنا ٥ حدثنا الحسن بن علي بن [illegible]
ثنا مسلم بن خالد عن محمد بن غنيم عن أبي الحباب [illegible] عن سالم بن عبد الله
عن ابن عمر عن النبي صلى الله عليه وسلم أنه أوتر وهو راكب ٥ أخبرنا الحسن بن الفرج
ثنا يوسف بن عدي ثنا معتمر عن محمد بن غنيم أبو ذر عن عثمان بن حفص الخراساني
عن أبيه عن عائشة كانت ليلتي من رسول الله صلى الله عليه وسلم فانسل فظننت
أنه أتى بعض نسائه فخرجت فإذا هو ساجد [illegible]
[illegible] وليس بالكثير وهو مع ضعفه يكتب حديثه لأن الاختلاف
في أحاديثه لعله من جهة ابن البيلماني فإن عامة ما يرويه ابن البيلماني

محمد بن عمر بن واقد الأسلمي مديني ٥

أبو عبد الله ولي قضاء بغداد سمعت عبد الملك بن محمد يقول سمعت عبد الوهاب
ابن الفرات [illegible] سألت يحيى بن معين عن الواقدي فقال ليس بثقة
حدثنا ابن حماد ثنا معاوية عن يحيى قال محمد بن عمر بن واقد ضعيف
وفي موضع آخر ليس بشيء وحدثنا ابن حماد ثنا معاوية قلت ليحيى لم تكلم
فيه [illegible] الكذاب [illegible] من أبيه [illegible] صديق [illegible]
[illegible] حديث [illegible]
معاوية قال أحمد بن حنبل هو كذاب ٥ حدثنا ابن أبي بكر [illegible]
يحيى يقول الواقدي ليس بشيء ٥ حدثنا الجنيدي ثنا البخاري قال مات محمد
ابن عمر الواقدي أبو عبد الله الأسلمي المدني قاضي بغداد تركوه سنة سبع ومائتين
لإحدى عشرة [illegible] من ذي الحجة [illegible] سمعت ابن حماد يقول
قال البخاري محمد بن عمر المدني قاضي بغداد متروك الحديث تركه أحمد
وابن نمير وقال النسائي محمد بن عمر الواقدي متروك الحديث حدثنا
أحمد بن محمد المروزي ثنا أحمد بن [illegible] ثنا محمد بن عمر الواقدي ثنا إسماعيل
بن إبراهيم بن عقبة عن أبي الزبير عن سعيد بن جبير عن ابن عباس عن أبي
بن كعب عن النبي صلى الله عليه وسلم قال [illegible] ٥ أخبرنا عمر

ابن سنان نا احمد بن الفضل ابن ابان نا الواقدي نا معمر عن همام بن منبه عن
ابي هريرة قال نهى رسول الله صلى الله عليه وسلم عن صب الماء [illegible] وقال
هو اوثق من [illegible] البيت [illegible] اخبرنا احمد [illegible] الواقدي نا عبد الله بن المسيب
عن عثيم بن كثير بن كليب الجهني عن ابيه عن جده وله صحبة قال رسول الله
صلى الله عليه وسلم [illegible] الاحور منزله [illegible] حدثنا محمد بن عبد الله بن حسن
المنذري نا محمد بن يحيى الازدي نا محمد بن عمر الاسلمي عن اخيه [illegible] بن عمرو بن
[illegible] الاشجعي عن ابيه [illegible] رسول الله صلى الله عليه وسلم
[illegible] الوجه [illegible] الحسنات حدثنا احمد ابن ابي نعيم
ابن يونس وعبد الله بن ابي المدائني قالا نا القاسم بن علي بن زيد الصدائي
نا محمد بن عمر الاسلمي نا عاصم بن عمر بن حفص بن عاصم بن عمر بن الخطاب عن ايوب
بن عتبة عن يحيى بن ابي كثير عن معمر بن راشد عن الزهري عن سعيد
ابن المسيب عن ابي هريرة عن النبي صلى الله عليه وسلم قال [illegible] ولا [illegible]
حدثنا زيد بن عبد العزيز بن حيان نا الحسين ابن مرزوق نا محمد بن عمر الواقدي
نا عبد العزيز بن المطلب عن عبد الله [illegible] ابن ابي ذئب عن القاسم
عن عائشة قالت كان احب الطيب الى رسول الله صلى الله عليه وسلم المسك والعود
حدثنا ابراهيم بن محمد بن سعيد [illegible] نا ابو بكر ابن ابي [illegible] الصاغاني
نا محمد بن عمر الاسلمي نا ابن ابي سبرة عن عقيل بن خالد عن ابن شهاب عن سعيد
ابن المسيب عن ابي هريرة قال خطبنا رسول الله صلى الله عليه وسلم
فقال من وجد سعة فليضح حدثنا يعقوب ابن اسحاق بن [illegible]
ابن الوليد بن هشام نا محمد بن عمر الواقدي نا معمر عن جابر عن عامر عن جابر
بن عبد الله ان رسول الله صلى الله عليه وسلم امر [illegible] الغلام ان [illegible]
[illegible] حدثنا [illegible] احمد بن مروان نا الفضل بن داود بن [illegible]
نا محمد بن عمر الواقدي نا سفيان الثوري عن قابوس بن ابي ظبيان عن ابيه
عن ابن عباس قال قال رسول الله صلى الله عليه وسلم نعمتان من نعمة الله
مغبون فيهما كثير من الناس الصحة والفراغ حدثنا ابو همام [illegible]

وقف لله تعالى على مكتبة الحرم المكي

نا سليمان الشاذكوني نا محمد بن عمر الواقدي عن ابي حزرة يعقوب بن مجاهد
عن يعقوب بن عبد الله الاشج عن بسر بن سعيد [illegible] زيد بن خالد الجهني
[illegible] اوصى النبي صلى الله عليه وسلم الى احد قال لا حدثنا محمد بن احمد
بن الحسين الاهوازي نا محمد بن اسحق الصغاني نا محمد بن عمر الواقدي نا كثير
بن زيد عن نافع عن ابن عمر عن النبي صلى الله عليه وسلم قال تحريك الاصبع
في الصلاة مذعرة الشيطان حدثنا ابن صاعد نا [illegible] عبد الوهاب
حدثني محمد بن عمر قال [illegible] عبد الوهاب حدثني عاصم بن عمر عن عبد الله بن عامر
بن ربيعة عن ابيه ان رسول الله صلى الله عليه وسلم [illegible]
[illegible] الواقدي [illegible] غير محفوظة ومن يروي
عنه الواقدي من الثقات فلان الاحاديث غير محفوظة منهم الا من [illegible]
الواقدي والبلاء منه ومتون اخبار الواقدي غير محفوظة وهو بين الضعف

محمد بن مسلم ابن مهران بن مسلم بن المثنى

[illegible] ابو المثنى [illegible] محمد بن الحسن [illegible] يحيى [illegible]
عن جده ان ابن عمر كان يقرأ في الوتر في الركعة الثالثة [illegible]
[illegible] الناس [illegible] عبد الرحمن فانكروه [illegible] الشيخ
حدثنا ابو يعلى نا ابراهيم بن محمد بن عرعرة نا ابو داود نا محمد بن مهران
سمعت جدي يحدث عن ابن عمر عن رسول الله صلى الله عليه وسلم [illegible]
[illegible] السواك [illegible] ان رسول الله
صلى الله عليه وسلم [illegible] رحم الله من صلى قبل العصر اربعا حدثنا محمد بن هارون
بن حميد نا محمود بن غيلان نا ابو داود الطيالسي نا محمد بن مسلم بن مهران يكنى
ابا المثنى حدثني جدي عن ابن عمر عن النبي صلى الله عليه وسلم بالحديثين جميعا [illegible]
حدثنا [illegible] المثنى عن ابن عمر [illegible] حدثنا ابراهيم بن محمد بن سليم
المنبجي نا احمد بن ابراهيم الدورقي نا ابو داود صاحب الطيالسي نا محمد بن مهران
القرشي نا ابو المثنى عن ابن عمر قال قال رسول الله صلى الله عليه وسلم رحم الله امرأ
صلى اربعا قبل العصر ومحمد بن مسلم بن مهران هذا ليس له من الحديث الا اليسير

وقف لله تعالى على مكتبة الحرم المكي

وقف لله تعالى بمكتبة الحرم المكي

96 محمد بن عون الخراساني

ومعه او ماله لا يتابع عليه ومن حديثه

حدثنا ابن حماد ثنا معاوية عن عباس عن يحيى قال محمد بن عون الخراساني عن نافع ومجاهد
ليس بشيء حدثنا ابن حماد قال البخاري قال محمد بن عون الخراساني
عن نافع وعمرو بن دينار روى عنه يحيى واسماعيل ابنا زكريا منكر الحديث وقال
النسائي محمد بن عون الخراساني متروك الحديث حدثنا القاسم بن عبد الله بن مهدي ثنا
محمد بن ابي يعقوب الكرماني ثنا اسماعيل ابن زكريا مولى بني اسد عن محمد بن عون
الخراساني عن عكرمة عن ابن عباس قال قال النبي صلى الله عليه وسلم ما من احد
يلي امر عشرة فما فوق ذلك الا اتى الله مغلولة يده الى عنقه ... او لم يعدل
حدثنا محمد بن علي بن سهل ثنا اسماعيل ابن زكريا عن محمد بن عون عن محمد
ابن زيد عن سعيد بن جبير عن ابن عباس قال قال رسول الله صلى الله عليه وسلم
المهلكات ثلاث اعجاب المرء بنفسه وشح مطاع وهوى متبع ... حدثنا محمد
ابن احمد بن حسين ... ثنا اسحاق بن ابراهيم ... ثنا يعلى بن عبيد عن محمد
بن عون عن نافع عن ابن عمر ان النبي صلى الله عليه وسلم راى عمر يبكي عند الحجر
فقال هاهنا تسكب العبرات ... حدثنا فارس بن حرب ثنا احمد بن يحيى
... ثنا يعلى ابن عبيد ثنا محمد بن عون الخراساني عن نافع عن ابن عمر قال استقبل
رسول الله صلى الله عليه وسلم الحجر ثم وضع شفتيه عليه يبكي طويلا فالتفت
فاذا بعمر يبكي فقال يا عمر هاهنا تسكب العبرات ... حدثنا ... بن طبيان
ثنا ابو امية الطرسوسي ثنا محمد بن ابراهيم ثنا يعلى بن عبيد ثنا محمد بن عون سالت نافعا
عن ابن عمر عن صلاة المسافر فقال قال ابن عمر صلاة المسافر ركعتين من خالف
السنة كفر قال الشيخ ولمحمد بن عون غير ما ذكرت وعامة ما يرويه لا يتابع عليه

97 محمد بن عيسى ابو يحيى العبدي

حدثنا الجنيدي ثنا البخاري قال محمد بن عيسى العبدي سمع ابن المنكدر
عن جابر في المؤذنين قاله مسلم بن ابراهيم العبدي منكر الحديث قال الشيخ
محمد بن جعفر ... ثنا محمد بن عيسى ابو يحيى العبدي ثنا ابن المنكدر
عن جابر ... حدثناه علي بن ابراهيم بن الهيثم ثنا ابراهيم بن ... عبد الله

بن عبد الوارث ثنا محمد بن عيسى عن محمد بن المنكدر عن جابر قال رسول الله صلى الله عليه وسلم
من اول من يدخل الجنة بعد الانبياء والشهداء المؤذنون مؤذن الكعبة
ومؤذن بيت المقدس ثم مؤذن مسجدي ثم سائر المؤذنين على قدر اعمالهم
حدثنا ابو عمرو محمد بن الحسين ... المزني ثنا ابو مصعب ثنا نعيم بن حماد ثنا
عبيد بن واقد عن محمد بن عيسى الاحمسي ابو يحيى الخلال وكان ثقة ...
عمرو بن علي ومحمد بن عيسى ... صاحب محمد بن المنكدر ضعيف منكر الحديث
روى عن محمد بن جابر عن عمر عن النبي صلى الله عليه وسلم في الجراد احاديث
ذكريا ابو يحيى الساجي بعض حديثه المنكر قال الشيخ بعضه من حديث الاول
عن محمد بن عيسى ... عن محمد بن المنكدر عن جابر بن عبد الله
قال رسول الله صلى الله عليه وسلم ... ان الله خلق الف امة منها ستمائة في البحر
واربعمائة في البر فاول شيء يهلك من هذه الامة الجراد فاذا هلكت تتابعت
مثل النظام اذا انقطع سلكه حدثنا الحسن ابن محمد بن ... ثنا هشام بن عمار ثنا
ابن هشام ابن ابي حيوة ... بن واقد القيسي ثنا محمد بن عيسى المحدث
عن محمد بن المنكدر عن جابر قال قل الجراد في سنة من سني عمر التي ولي فيها
فسال عنه فلم يخبر بشيء فاغتم لذلك فارسل راكبا الى اليمن واخر الى
الشام واخر الى العراق يسال هل رؤي من الجراد شيء ام لا قال فاتاه الراكب الذي
من قبل اليمن بقبضة من جراد فالقاها بين يديه فلما راها كبر ثلاثا ثم قال
سمعت رسول الله صلى الله عليه وسلم يقول خلق الله الف امة ستمائة في البحر
واربعمائة في البر فاول شيء يهلك من الامم الجراد فاذا هلك تتابعت
مثل النظام اذا انقطع سلكه قال الشيخ ومحمد بن عيسى هذا الذي
انكر عليه حديث المؤذنين وحديث الجراد اللذين ذكرتهما وله غيرهما من الحديث
الشيء اليسير

98 محمد بن عيسى ابن القاسم بن سميع ابو سفيان

القرشي يكنى ابا سفيان حدثنا ابراهيم بن عبد الواحد الحمصي ثنا
الهيثم بن مروان بن عمران ثنا محمد بن عيسى بن سميع ابو سفيان القرشي
الدمشقي حدثنا الجنيدي ثنا البخاري قال محمد بن عيسى بن القاسم الشامي

وقف لله تعالى بمكتبة الحرم المكي

عن ابن ابي ذيب عن الزهري عن سعيد في مقتل عثمان سمع منه هشام ابن عمار
يقال انه لم يسمع هذا الحديث من ابن ابي ذيب وسمعت عبدان يقول سمعت
ابن سميع يقول لم يسمع ابي حديث مقتل عثمان من ابن ابي ذيب انما هو كتاب ابن ابي ذيب
حدثنا ابو العلا الكوفي ومحمد بن العباس ابن الوليد قالا ثنا هشام ابن عمار ح
وثنا الفضل ابن عبد الله بن مخلد ثنا هرون ابن محمد بن بكار ابن بلال قالا ثنا محمد
بن عيسى ابن سميع ابو سفيان القرشي عن ابن ابي ذيب عن الزهري قلت لسعيد
ابن المسيب هل انت مخبري كيف كان قتل عثمان وما كان شان الناس وشانه
وخذله اصحاب محمد عليه السلام فقال لي قتل عثمان مظلوما ومن قتله كان
ظالما ومن خذله كان معذورا فذكره بطوله حدثنا محمد بن بشر بن يوسف
ثنا هرون بن محمد بن بكار ابن بلال ثنا محمد بن عيسى بن سميع ثنا عبد الله بن عمر بن حفص
بن محمد عن ابيه عن علي ابن ابي طالب ان النبي صلى الله عليه وسلم قال اطلب طالب الحق
مع الشاهد قال الشيخ وهذا عن عبد الله بن عمر لا يرويه غير ابن سميع عنه ولابن
سميع احاديث حسان عن عبد الله ومن روى ابن القاسم وجماعة من الثقات
وهو حسن الحديث والذي انكر عليه حديث مقتل عثمان انه لم يسمعه من ابن
ابي ذيب محمد ابن اسماعيل ابن رجا بن ربيعة الزبيدي
حدثنا السعدي ثنا البخاري قال محمد بن اسماعيل ابن رجا ابن ربيعة الزبيدي
عن سعيد بن حنظلة عن مازن بن عبد الله العابدي سمع عليا ما وجدت الا
القتال او لا يتابع مازن في حديثه حدثنا محمد بن ... ابن ابي مقاتل ثنا الفضل
بن يوسف الغضباني ثنا يحيى ابن ثابت الدهان ثنا محمد بن اسماعيل ابن رجا الزبيدي
عن سالم ابن ابي حفصة عن ابي الزبير عن جابر قال لما كان يوم الطايف ناجى
رسول الله صلى الله عليه وسلم عليا طويلا فقال ابو بكر وعمر فقالا لقد طالت مناجاتك
عليا يا رسول الله قال ما انا انتجيته ولكن الله انتجاه قال الشيخ
لا اعلم رواه عن ابي الزبير غير سالم ابن ابي حفصة من رواية محمد بن اسماعيل
ابن رجا عنه ورواه خلف الواسطي عن الاجلح بن عبد الله الكندي عن ابي الزبير
عن جابر مثله ولمحمد غير هذا وهو كوفي وهو في جملة من ينسب الى التشيع

وقف لله تعالى على مكتبة الحرم المكي

وقف لله تعالى على مكتبة الحرم المكي

١٠٠ محمد بن عطية بن سعد العوفي الكوفي
عن عطية روى عنه اسيد بن زيد عنده عجايب سمعت ابن حماد يذكر
عن البخاري قال محمد هذا وعطية ثقة وابوه تكلم فيه جماعة ينسبون الى التشيع واسماه
ابن زيد الذي يروي عن محمد بن عطية اضعف من عطية واولاده ضعفهم ضعف

١٠١ محمد بن حمران بن عبد العزيز
القيسي بصري اخبرني محمد بن العباس عن احمد بن شعيب النسائي قال محمد
بن حمران ليس بالقوي اخبرنا ... محمد بن عتبة ثنا محمد بن حمران القيسي عن عطية
عن الحكم بن الحرث السلمي قال رسول الله صلى الله عليه وسلم من اخذ من طريق المسلمين
شبرا جاء يحمله من سبع ارضين حدثنا ابو تمام البهراني ثنا سليمان الشاذكوني
ثنا محمد بن حمران بن عبد العزيز القيسي عن عطية ابن يزيد بن الصامت عن ابيه
قال غزونا مع رسول الله صلى الله عليه وسلم فاعطى الفارس سهمين والراجل سهما
وباسناده قال لي رسول الله صلى الله عليه وسلم اذا رايت سيفين من المسلمين
سلا فالزم بيتك حدثنا القاسم ابن صالح الحايري ثنا ابو كامل ثنا محمد بن حمران
القيسي ثنا اسلم الجرمي حدثني سوادة ابي الربيع قال رايت الى رسول الله
صلى الله عليه وسلم فاتيته حدثنا عبد الله بن عبد الحميد الواسطي ثنا محمد بن سوية
الزيادي ثنا علي ابن احمد ثنا محمد بن حمران ابن عبد العزيز ثنا ابو عمران عن عاصم
ابن كليب عن ابيه عن جده قال دخلت المسجد ورسول الله صلى الله عليه وسلم واضع
يده على فخذه اليسرى يشير بالسباحة وهو يقول يا مقلب القلوب ثبت قلبي على
دينك قال الشيخ ومحمد بن حمران له غير ما ذكرت من الحديث افرادات
وغرايب ما اراه باسا وعامة ما يرويه مما يحمل له عن من دونه منهم

١٠٢ محمد بن القاسم ابو ابراهيم الاسدي الكوفي
حدثنا ابن حماد ثنا عبد الله بن احمد سمعت ابي وذكرت له حديث محمد بن القاسم
الاسدي ثنا سعيد بن عبيد الله الطائي عن علي ابن ربيعة الوالبي عن علي قال
ولا اعلمه الا عن النبي صلى الله عليه وسلم قال اذا هاج باحدكم الدم فليهرق ولو
بمشقص حدثني به ابو معمر عنه قال ابي محمد بن القاسم احاديثه احاديث

موضوعة ... قال الشيخ وهذا الذي ذكره عبد الله ان ابا معمر
رواه عن محمد بن القاسم هذا الحديث ثناه ... المنبجي ...
ابن مسعود ... وابو علي جميعا عن ابي معمر القطيعي جميعا عن ابراهيم بن
عن محمد بن الفضيل هذا كله في حديثنا ... قال سمعت محمد بن القاسم
ابو ابراهيم الاسدي بالكوفة سنة سبع ومائتين او اربع عشرة ...
الاختلاف ... وجميعا حدثنا ... سمعت ابن حماد يقول قال البخاري محمد
بن القاسم ابو ابراهيم الاسدي سمع الاوزاعي قال احمد بن عبد الله ثنا محمد
بن القاسم عن فضيل بن غزوان عن ابيه عن جده قال كان النبي صلى الله عليه وسلم
اذا صعد المنبر اقبلنا بوجوهنا اليه ... وقال النسائي محمد بن القاسم
ابو ابراهيم الاسدي كوفي متروك الحديث يروي عن الاوزاعي عن حسان
بن عطية ثنا احمد بن محمد بن سليمان الباغندي ثنا ابو بكر بن ابي شيبة
ثنا محمد بن القاسم الاسدي عن الاوزاعي عن حسان بن عطية قال قال النبي صلى الله عليه وسلم
غفر الله لك يا عثمان ما قدمت وما اخرت وما اسررت وما اعلنت قال الشيخ وهذا
الذي اشار اليه النسائي ان محمد بن القاسم يروي عن الاوزاعي عن حسان بن عطية
انما اراد به هذا الحديث المرسل في عثمان لاني لا اعلم رواه عن الاوزاعي غير
محمد بن القاسم وهذا رواه ابو الاحوص سلام بن سليم عن محمد بن القاسم وكنيته
ابو ابراهيم حدثناه محمد بن يحيى بن سليمان ثنا خلف بن هشام ثنا ابو الاحوص
عن ابي ابراهيم عن الاوزاعي عن حسان بن عطية قال رسول الله صلى الله عليه وسلم
لعثمان غفر الله لك يا عثمان ما قدمت وما اخرت وما اسررت وما اعلنت
وما اخفيت وما ابديت وما هو كائن الى يوم القيامة قال خلف ثم لقيت
ابا ابراهيم محمد بن القاسم فحدثني بهذا الحديث هكذا ان حدثنا عبيد الله
بن عبد الجبار ... ثنا ابو سيار سليمان بن عبد الجبار القزاز ثنا محمد
ابن القاسم الاسدي عن زهير بن معاوية عن ابي الزبير عن جابر ان النبي
صلى الله عليه وسلم توضأ مرتين مرتين قال الشيخ وهذا عن زهير غير محفوظ
لا اعلم رواه عنه غير محمد بن القاسم حدثنا محمد بن هارون

ثنا عبد الرحمن بن ... ثنا محمد بن القاسم ثنا ... المستملي
بن حميد ثنا هارون بن موسى ...
بن صهيب عن انس قال كان للنبي صلى الله عليه وسلم جمة جودة قال الشيخ لا اعلم
لا اعلم يرويه عن حميد بهذا الاسناد غير محمد ... اخبرنا ابن مكرم ثنا محمد بن ...
حدثني محمد بن القاسم ابو ابراهيم الاسدي ثنا ثور عن يزيد بن يزيد بن جابر
عن مكحول عن يزيد بن جابر عن ابي هريرة قال قال رسول الله صلى الله عليه وسلم
يجزئ من السترة مثل مؤخرة الرحل ولو بدق شعرة قال الشيخ حدثنا احمد بن سهل
بن ... الشرقي ثنا ابراهيم بن عبد الله ثنا محمد بن القاسم الاسدي ثنا سفيان و...
ومالك بن مغول وابو سنان الشيباني عن الزبير بن عدي عن انس قال لا يأتي
على الناس زمان الا شر من الزمان الذي كان قبله سمعناه من نبيكم رسول الله
صلى الله عليه وسلم قال لنا الشرقي وحدثنا به مرة اخرى فقال ثنا محمد بن القاسم
ثنا مالك بن مغول وابو سنان الشيباني عن الزبير بن عدي عن انس مثله سواء
اخبرنا الشرقي ثنا ابراهيم ثنا محمد بن القاسم حدثني سفيان و...
عن الزبير بن عدي مثله قال الشيخ وهذا الحديث من حديث مسعر
لا اعلم يرويه غير محمد بن القاسم ... اخبرنا محمد بن الحسين
ابن حفص ثنا عبد الاعلى بن واصل ثنا محمد بن القاسم الاسدي عن الصلت بن ...
حدثني عوف عن شهر بن حوشب عن ابي هريرة قال قال رسول الله صلى الله عليه وسلم
تعلموا القرآن والفرائض وعلموا الناس فاني مقبوض قال الشيخ وهذا
يرويه محمد بن القاسم حدثنا محمد بن الحسن بن حفص ثنا محمد بن اسماعيل
الاحمسي ثنا ابو ابراهيم الاسدي ثنا مطيع بن ... المدني عن زيد بن اسلم عن
نافع وعن ابي الزناد عن ابن عمر قال قال رسول الله صلى الله عليه وسلم
ما اسكر كثيره فقليله حرام قال الشيخ ولمحمد غير ما ذكرت وعامة
احاديثه لا يتابع عليها

١٠٢ محمد بن قيس الاسدي كوفي

حدثنا ابن حماد ثنا معاوية عن يحيى قال محمد بن قيس ليس بشيء لا يروى عنه
حدثنا ابن ابي عصمة ثنا ابو طالب احمد بن حميد سمعت احمد بن حنبل يقول
كان وكيع اذا حدثنا عن محمد بن قيس الاسدي قال وكان من الثقات

وحدثنا محمد بن الحسين بن جابر نا أبو نعيم الفضل بن دكين ... وعشرون
وحاجبون نا محمد بن قيس عن محارب بن دثار عن ابن عمر قال قال رسول الله
صلى الله عليه وسلم من جر ثيابه خيلاء لم ينظر الله إليه يوم القيامة. حدثنا محمد
بن الحسن نا أبو نعيم نا محمد بن قيس عن علي بن ربيعة قال كان أول من نيح عليه
بالكوفة قرظة بن كعب الأنصاري وزعم أن المغيرة بن شعبة قام فحمد الله وأثنى
عليه وقال سمعت رسول الله صلى الله عليه وسلم يقول من كذب علي متعمدا
فليتبوأ مقعده من النار وسمعته يقول من نيح عليه عذب بما نيح عليه
حدثنا إسحاق ابن أحمد بن جعفر نا سعيد الأشج نا وهب ابن إسماعيل الحلبي
عن محمد بن قيس عن سلمة بن كهيل عن عبد خير قال سمعت عليا يقول خير الناس بعد
رسول الله صلى الله عليه وسلم أبو بكر وخيرهم بعد أبي بكر عمر ولو شئت أخبرتكم
بالثالث قال سلمة وسلامة نحوا منه. قال الشيخ ولمحمد بن قيس غير ما ذكرت
وهو عندي ممن يكتب حديثه. باب محمد بن كريب 104
وهو مولى ابن عباس. حدثنا علان نا ابن أبي مريم سألت يحيى عن محمد
بن كريب هو أخو رشدين بن كريب ليس حديثه بشيء. حدثنا الجنيدي
نا البخاري قال محمد بن كريب عنده مناكير. سمعت ابن حماد يقول قال البخاري
محمد بن كريب أخو رشدين بن كريب فيه نظر روى عنه عبد الرحيم
الرازي. وقال النسائي محمد بن كريب ضعيف. حدثنا الحسن بن الصباح
العنزي نا يوسف بن عدي ثنا عبد الرحيم بن سليمان عن محمد بن كريب عن كريب
عن ابن عباس أن رسول الله صلى الله عليه وسلم مر على رجلين ...
... فقال يا رسول الله ... فقال له ...
وعن محمد بن كريب عن أبيه قال ابن عباس قال رسول الله صلى الله عليه وسلم
ثلاثة ... وثلاث ملعون فيهن فأما الثلاث التي لا يمين فيهن فلا
يمين للولد على والده ولا للمرأة على زوجها ولا للعبد على سيده وأما
الثلاث الملعون فيهن فمن ذبح لغير الله عز وجل والملعون من لعن أبويه
والملعون من انتقص شيئا من تخوم الأرض. حدثنا يوسف بن عاصم

وقف لله تعالى على مكتبة الحرم المكي الشريف

وقف لله تعالى على مكتبة الحرم المكي

الرازي نا سليمان ... حدثني عبد الرحيم ابن سليمان نا محمد بن كريب عن أبيه
عن ابن عباس قال رسول الله صلى الله عليه وسلم المستشار مؤتمن. حدثنا ...
ابن ... نا أبو كريب حدثنا عبد الرحيم نا محمد بن كريب عن كريب عن ابن عباس
حدثني حصين بن عوف أنه سأل النبي صلى الله عليه وسلم فقال يا رسول الله إن أبي
شيخ كبير وعليه حجة الإسلام لا يستطيع أن ... قال ...
ثم قال حج عن أبيك. حدثنا إبراهيم بن أسباط نا عبد الله بن عمر بن أبان نا
عبد الرحيم بن سليمان عن محمد بن كريب عن كريب عن ابن عباس ... بن عبد الله
الجهني أنه حدثته عمته أنها أتت رسول الله صلى الله عليه وسلم فقالت يا رسول الله
توفيت أمي وعليها مشي إلى الكعبة نذرا فقال رسول الله صلى الله عليه وسلم
هل ... قالت نعم يا رسول الله قال فاقضي عن أمك ...
... يا رسول الله قال أرأيت لو كان عليها دين ... أكان
يقبل منك قالت نعم فقال رسول الله صلى الله عليه وسلم الله عز وجل أحق
حدثنا أبو العلاء الكوفي نا محمد بن إبراهيم الأسباطي نا عبد الرحيم بن سليمان عن محمد
بن كريب عن كريب عن ابن عباس عن سعد بن عبادة قال جئت إلى رسول الله صلى الله عليه وسلم
فقلت توفيت أمي ولم توص ولم تصدق فهل ينفعها إن تصدقت عنها فقال نعم
حدثنا عمران نا محمود بن خداش نا عبيد الله بن موسى نا إسرائيل عن محمد بن كريب عن أبيه
عن ابن عباس قال رسول الله صلى الله عليه وسلم المستشار مؤتمن ...
الأحاديث ... محمد بن كريب عبد الرحيم الأحاديث
المستشار مؤتمن ... عن عبد الرحيم وإسرائيل ... بالأحاديث
105 محمد بن كثير السلمي البصري
عن يونس بن عبيد منكر الحديث. سمعت ابن حماد يذكره عن البخاري
حدثنا إسحاق ابن إبراهيم ابن يونس المنجنيقي ... بن خلف نا محمد بن كثير
السلمي عن يونس بن عبيد عن محمد بن سيرين عن عبادة بن الصامت أن رسول الله
صلى الله عليه وسلم كان يقول ... قال
الشيخ وهذا ... عن يونس بن عبيد غير محمد بن كثير ...

محمد بن كثير [illegible] وهذا اكثر حديث [illegible] البصري

106 محمد بن كثير ابو اسحاق القرشي كوفي

عن ليث بن ابي سليم [illegible] منكر الحديث سمعت ابن حماد يذكره عن البخاري وحدثنا ابن حماد حدثني عبد الله بن احمد قال سألت ابي عن محمد بن كثير الكوفي فقال [illegible] عن ليث بن ابي سليم وخرقنا حديثه ولم يرضه حدثنا [illegible] محمد بن منصور الجعفي [illegible] عن اسماعيل بن ابي خالد عن ابن ابي اوفى قال قال رسول الله صلى الله عليه وسلم نفقة الرجل على اهله صدقة [illegible] وهذا [illegible] حدثنا محمد بن احمد [illegible] حدثنا ايوب المخرمي حدثنا محمد بن كثير حدثنا اسماعيل بن ابي خالد عن الشعبي عن النعمان بن بشير عن [illegible] عن النبي صلى الله عليه وسلم قال رحم الله عبدا سمع مقالتي [illegible] ثلاث لا يغل عليهن قلب مؤمن اخلاص العمل لله ومناصحة ولاة المسلمين ولزوم جماعة المسلمين [illegible] وهذا يرويه محمد بن كثير عن اسماعيل بن ابي خالد فهو غريب من [illegible] احدهما من حديث ابن ابي خالد وانما يعرف [illegible] حدثنا يحيى بن زكريا بن حيويه حدثنا [illegible] محمد بن كثير [illegible] عمرو بن قيس الملائي عن ابي اسحاق عن [illegible] عن حذيفة قال اتيت النبي صلى الله عليه وسلم فقلت يا رسول الله اني [illegible] لساني [illegible] على اهلي فقد خشيت ان يدخلني النار قال اين انت من الاستغفار اني لاستغفر الله كل يوم مائة مرة [illegible] وهذا عن عمرو بن قيس لا اعرفه الا من حديث ابن كثير عنه حدثنا [illegible] ابو بكر [illegible] حدثنا محمد بن كثير الكوفي [illegible] عن حذيفة [illegible] كان النبي صلى الله عليه وسلم اذا قام من الليل يشوص فاه بالسواك [illegible] ولابن كثير غير ما ذكرت واسانيده [illegible] ورواياته [illegible]

107 محمد بن كثير ابو يوسف المصيصي

حدثنا [illegible] محمد بن كثير ابو يوسف المصيصي مولى [illegible]

وقف لله تعالى [illegible]

عن معمر والاوزاعي اصله من ناحية اليمن ضعفه احمد [illegible] في كتاب [illegible] واصله من [illegible] مات سنة ست عشرة ومائتين [illegible] حدثنا ابن حماد حدثني عبد الله بن احمد [illegible] سمعت ابي وذكر محمد بن كثير المصيصي فضعفه جدا وقال سمع من معمر ثم بعث اليه الى اليمن فاخذها [illegible] منكر الحديث [illegible] اشياء منكرة [illegible] حدثنا ابن صاعد وابراهيم بن حماد ومحمد بن حفص الطبري قالوا حدثنا عباس بن عبد الله الترقفي حدثنا محمد بن كثير المصيصي عن سفيان يعني الثوري عن اسماعيل بن ابي خالد عن قيس بن ابي حازم عن جرير [illegible] محمد بن كثير [illegible] صلى الله عليه وسلم [illegible] فقال يا رسول الله [illegible] وهذا عن الثوري عن ابن ابي خالد عن قيس عن جرير [illegible] محمد بن كثير المصيصي ورواه معتمر ومروان الفزاري ومحمد ويعلى ابنا عبيد عن ابن ابي خالد عن قيس [illegible] سعيد [illegible] وهو الصواب [illegible] الحسن بن علي الواسطي حدثنا محمد بن كثير المصيصي عن معمر عن الزهري عن ابي سلمة [illegible] عن جابر بن عبد الله [illegible] النبي صلى الله عليه وسلم [illegible] ابو معاذ [illegible] عن الزهري عن ابي سلمة بن عبد الرحمن عن جابر [illegible] النبي صلى الله عليه وسلم [illegible] ومحمد بن كثير له روايات عن معمر والاوزاعي خاصة احاديث [illegible] مما لا يتابعه احد عليه

108 محمد بن كثير ابن مروان بن سويد الفهري

روى عن الليث وغيره [illegible] حدثنا [illegible] حدثنا محمد بن كثير بن مروان بن سويد الفهري حدثنا الليث بن سعد [illegible] عن ابي هريرة قال [illegible] رسول الله صلى الله عليه وسلم [illegible]

وقف لله تعالى لمكتبة الحرم المكي

ابي هريرة ... [illegible] الاثم ... [illegible] واحيانا السلسبيل [illegible]
قال الشيخ وهذا الحديث [illegible] عبد السلام بن محمد الحضرمي [illegible] اخبرنا
خارجة بن [illegible] محمد [illegible] عن ابي الزناد [illegible] عن ابيه عن خارجة
ابن زيد بن ثابت عن ابيه قال قدم رسول الله صلى الله عليه وسلم [illegible]
[illegible] قال الشيخ [illegible] حدثنا [illegible] محمد بن [illegible]
[illegible] رسول الله صلى الله عليه وسلم عن [illegible]
الاسناد [illegible] حدثني [illegible] عن ابي قبيل عن عبد الله بن عمرو قال
رسول الله صلى الله عليه وسلم من [illegible] عضة [illegible] فقال [illegible]
[illegible] رضي الله عنه [illegible] اخبرنا [illegible]
محمد سمعت ابراهيم ابن ابي عبلة [illegible] يقول رأيت عبد الله ابن ام حرام
الانصاري وقد صلى مع رسول الله صلى الله عليه وسلم وعليه ثوب خز اغبر وكان
[illegible] هذا الحديث [illegible] انه كان [illegible] اخبرنا
حامد بن [illegible] سمعت محمد بن [illegible] رأيت الاوزاعي في [illegible] بيت المقدس وقد
[illegible] فقال له بعض
[illegible] يا شيخ [illegible] المسجد فقال له الاوزاعي [illegible] في الدين [illegible]
[illegible] الزهري [illegible] وهو منكر [illegible] عن كل من روى
عنه [illegible] حدث عنه [illegible]
عبد الله بن محمد بن عبد العزيز البغوي [illegible] فاستاعلبه الشأن .

109 محمد بن خالد الوهبي حمصي يكنى ابا اسلم

يحدث عن مالك وغيره [illegible] اخبرنا [illegible] بن قتيبة [illegible] ابراهيم بن محمد
بن يوسف [illegible] مالك بن انس عن ابي حازم عن سهل بن سعد قال
مر النبي صلى الله عليه وسلم بالصبيان وهم يلعبون بالتراب فنهاهم عمر بن الخطاب
فقال النبي صلى الله عليه وسلم دعهم يا عمر فان التراب ربيع الصبيان [illegible] وهذا الحديث
منكر بهذا الاسناد حدثنا علي بن ابي بكر [illegible] ابو اسلم
[illegible] حدثنا [illegible] اسماعيل بن عياش عن [illegible] عن خالد بن معدان

عن [illegible]

عن عبادة ابن الصامت قال النبي صلى الله عليه وسلم يوشك [illegible] قال
[illegible] قال الشيخ وهذا [illegible] حديث عبادة [illegible]
[illegible] احمد بن عامر [illegible]
ابن [illegible] ابو اسلم محمد بن خالد الوهبي [illegible]
اهل الجاهلية [illegible] الحلال [illegible]
ابن خالد [illegible] من الحديث وهو منكر الحديث [illegible]

110 محمد بن عبد الرحمن القشيري

[illegible] حدثنا
محمد بن عبد الله بن [illegible] عبد الله بن محمد بن [illegible] وعبد الله بن محمد بن اسلم
[illegible] هشام بن خالد الازرق [illegible]
حدثني محمد [illegible] القشيري [illegible]
عن ابي هريرة عن النبي صلى الله عليه وسلم انه قال [illegible]
[illegible] حدثنا اسحق ابن ابراهيم الغزي [illegible]
بن ابي السري [illegible] حدثني محمد بن عبد الرحمن عن هشام بن حسان [illegible]
عن انس بن مالك وهشام عن الحسن قالا قال رسول الله صلى الله عليه وسلم من [illegible]
[illegible] حدثني
محمد بن سيار [illegible] اسحق ابن راهويه [illegible] بقية حدثني محمد القشيري [illegible] جابر
عن النبي صلى الله عليه وسلم [illegible] حدثنا
حفص بن احمد [illegible] بن موسى بن الفرات [illegible] القشيري
عن عبد الملك [illegible] ابي بكر الصديق قال قال رسول الله صلى الله عليه وسلم
[illegible] ابراهيم بن حماد
[illegible]
[illegible] قال رسول الله صلى الله عليه وسلم ان الله [illegible]
[illegible] حدثني [illegible]
[illegible] رسول الله صلى الله عليه وسلم [illegible]

وقف لله تعالى لمكتبة الحرم المكي

شبكة الألوكة www.alukah.net

العدد بجود الحرود بعد وهذه الاحاديث لمحمد بن عبد العزيز التي ذكرت باسانيدها
[illegible] مناكير بهذا الاسناد ومنها ما متنه منكر وتوهم عندا [illegible] وهو بين الضعف.

111 محمد بن عبد الرحمن ابن ابي الزناد مدني
[illegible] بينه [illegible] ابيه وعمه وعن ابيه في السنن سبع عشرة سنة
[illegible] عبد الله [illegible] عامة [illegible] ابيه وعمه [illegible] حدثنا
[illegible] الموت احاديث [illegible] عن ابيه [illegible] ذكره [illegible]
[illegible] عن يحيى وان عبد الرحمن بن ابي الزناد ضعيف وابنه محمد بن عبد الرحمن
[illegible] له احاديث وان محمد بن عبد الرحمن فلا اعرف [illegible] من الحديث

112 محمد بن عبد الرحمن المليكي مدني
[illegible] البيرة
حدثنا حسين بن عبد الله القطان ثنا عمرو بن ابي عاصم النبيل حدثني ابي عن محمد
بن عبد الرحمن المليكي عن ابن ابي مليكة عن عائشة ان النبي صلى الله عليه وسلم [illegible]
[illegible] عن [illegible] وعن [illegible] عنه ابو عاصم عن ابن ابي مليكة

113 محمد ابن ابي نعيم الواسطي
[illegible] هذه الاحاديث [illegible] يحيى بن معين وسالته عن ابن ابي نعيم
حدثنا محمد بن العباس ثنا ابو داود [illegible] يحيى بن معين [illegible]
[illegible] كذاب [illegible] حدثنا احمد ابن محمد الجواربي الواسطي
وعبد الله ابن ابي [illegible] ثنا [illegible] بن اسماعيل [illegible] محمد بن ابي نعيم
[illegible] سعيد بن ابي عروبة عن قتادة عن انس قال قال رسول الله
صلى الله عليه وسلم [illegible] السماء والعين [illegible]
[illegible] قتادة [illegible]
[illegible] وهذا لا اعلم يرويه غير ابن ابي نعيم
هذا [illegible] ابن مكرم ثنا احمد بن سنان القطان ثنا محمد بن ابي نعيم [illegible]
عن ابان بن تغلب عن [illegible] عن مجاهد عن ابن عباس [illegible]
[illegible] بني اسرائيل [illegible]
[illegible] ان [illegible] جميع
[illegible] بن [illegible] تخفيف [illegible]
[illegible] ابي نعيم هذا [illegible] الاسناد حدثنا محمد بن جعفر المطيري

٥١١

114 محمد بن يزيد بن سنان الرهاوي
[illegible] ابراهيم الواسطي ثنا محمد بن ابي نعيم ثنا حماد بن زيد عن الزبير بن الخريت
عن عكرمة عن ابي هريرة قال نهى ان يمشي الرجل في نعل واحدة وقال [illegible]
جميعا او [illegible] جميعا [illegible]
حدثنا [illegible] ثنا محمد بن ابي نعيم [illegible] عن [illegible] الزهري عن
سعيد بن المسيب عن ابي هريرة قال قال رسول الله صلى الله عليه وسلم اذا [illegible]
[illegible] ثنا [illegible] ابن ابراهيم
[illegible] ثنا محمد بن ابي نعيم الواسطي ثنا [illegible] ابن ابي [illegible]
[illegible] عن ابيه قال [illegible] رسول الله صلى الله عليه وسلم
[illegible] ثنا محمد بن [illegible] البرزي ثنا محمد بن [illegible]
[illegible] حدثنا [illegible] عن عاصم [illegible] وحبان بن حبوة [illegible]
ثنا محمد بن ابي نعيم الواسطي ثنا محمد بن [illegible] عن عاصم [illegible]
عن ابي هريرة [illegible] ثلاث الوتر قبل النوم وصوم ثلاثة ايام
من كل شهر [illegible] ومحمد بن ابي نعيم [illegible] وعامة ما يرويه
[illegible] عليه الثقات
حدثنا ابو عروبة ثنا محمد بن ابراهيم بن [illegible] ثنا يزيد بن محمد بن يزيد
بن سنان ابو فروة حدثني ابي ثنا محمد ابن ايوب عن ميمون بن مهران عن ابن عمر
قال رسول الله صلى الله عليه وسلم [illegible] في اخر الزمان [illegible] حدثنا
ابو عروبة ثنا ابو فروة يزيد بن محمد بن يزيد حدثني ابي ثنا محمد بن ايوب الرقي
عن ميمون بن مهران عن ابن عمر قال رسول الله صلى الله عليه وسلم [illegible]
[illegible] وهذان الحديثان لا يرويهما
[illegible] الاسناد [illegible] بن سنان عن محمد بن ايوب عن ميمون عن ابن عمر
وقد [illegible] هذان الحديثان عن يزيد بن سنان [illegible] محمد بن ايوب الرقي [illegible]
[illegible] محمد بن ايوب [illegible] الاحاديث [illegible]
[illegible] بن سنان الرهاوي [illegible] ابا فروة [illegible] عن مشايخ [illegible] كثيرا
ومن حديثه [illegible] افته الثقات عليه

115 محمد ابن ابي حفصة و ابو حفصة اسمه ميسرة بصري

كان يرضيه نحو ابا سلمة ثنا احمد بن علي المثنى ثنا يحيى قلت محمد بن
ابي حفصة قال صويلح ليس بالقوي ثنا ابن ابي بكر ثنا عباس قال
يحيى بن معين عن محمد بن ابي حفصة فقال لم اكتب حديثه ثم رايت به بعد
ذلك فاذا هو نحو صالح بن ابي الاخضر ثنا ابن حماد حدثني صالح ثنا علي
سمعت معاذ بن معاذ قلت له [illegible] محمد بن ابي حفصة عن الزهري وحديثه
قبل [illegible] ثم [illegible] اشعث بن عبد الملك [illegible] ابي سفيان
ما [illegible] فاذا فعلت لمعاذ [illegible] ثنا المثنى قال محمد بن ابي حفصة ثنا
الساجي محمد بن ابي حفصة هو ابن ميسرة ضعيف ثنا عبدان ثنا احمد بن عبد الله
المحبوبي ثنا روح بن عبادة ثنا محمد بن ابي حفصة ثنا عمرو بن دينار عن ابي سلمة
عن ابي هريرة عن رسول الله صلى الله عليه وسلم قال ما اذن الله لشيء كاذنه
حسن الترنم بالقرآن وهذا عن عمرو بن دينار بهذا الاسناد لا اعلم يرويه
غير ابن ابي حفصة ثنا ابو بلال محمد بن جعفر التميمي ثنا الحسن بن عرفة
ثنا محبوب بن حازم عن ابي سلمة محمد بن ميسرة عن قتادة عن ابي بردة عن ابي موسى
الاشعري لو رايتنا مع نبينا صلى الله عليه وسلم لحسبت انا [illegible] الضأن
وانما لباسنا الصوف وطعامنا الاسودان الماء والتمر وهذا عن قتادة يرويه
محمد بن ميسرة ثنا محمد بن خريم ثنا هشام بن عمار ثنا سعيد بن يحيى ثنا محمد بن ابي
حفصة البصري عن الزهري عن عبد الرحمن الاعرج عن ابي هريرة عن النبي صلى الله عليه وسلم
قال شر الطعام طعام الوليمة يدعى اليه الاغنياء ويترك الفقراء ومن لم يجب
فقد عصى الله ورسوله وهذا [illegible] من يقول فيه عن ابي هريرة عن النبي
صلى الله عليه وسلم انما يروون عن ابي هريرة بهذا الاسناد قال شر الطعام
حدثنا محمد بن خريم ثنا هشام بن عمار ثنا سعيد بن يحيى ثنا محمد بن ابي حفصة عن الزهري
عن عطاء بن يزيد عن ابي ايوب الانصاري قال قال رسول الله صلى الله عليه وسلم
الوتر حق فمن شاء اوتر بسبع ومن شاء اوتر بخمس ومن شاء اوتر بثلاث
ومن شاء اوتر بواحدة ومن غلب فليومئ ايماء وهذا [illegible] سفيان
بن حسين ومن حديث الاوزاعي عن الزهري ورواه [illegible] عن الزهري

وقف لله تعالى على مكتبة الحرم المكي

وقف لله تعالى على مكتبة الحرم المكي

مرفوعا اشياء والباقون يوقفونه اخبرنا ابن زيدان ثنا ابو كريب
ثنا ابو معاوية حدثنا ابو سلمة محمد بن ابي حفصة وهو ابن ميسرة عن الزهري
عن عبيد الله بن عبد الله بن عتبة عن ابن عباس قال رسول الله صلى الله عليه وسلم
الصوم في السفر [illegible] قال الشيخ وهذا احب ان يكون من كلام ابن عباس
الا ان ابن زيدان [illegible] حدثناه حدثنا جعفر بن احمد بن عاصم ثنا هشام
ابن عمار ثنا شعيب بن اسحاق ثنا سعيد بن ابي عروبة عن محمد ابي سلمة
عن الزهري عن حميد بن عبد الرحمن عن ابي هريرة ان رجلا اتى اهله في رمضان
فقال له رسول الله صلى الله عليه وسلم [illegible] فقال لا اجد فذكر الحديث
اخبرنا ابو يعلى الموصلي [illegible] ابو سلمة ابن ابي حفصة
عن الزهري عن عبد الله بن عبد الله بن كعب بن مالك [illegible]
قال عهد الينا رسول الله صلى الله عليه وسلم [illegible] لا تقتلوا امراة ولا صبيا ولا
ابن ابي حفصة هذه الاحاديث كثير وخاصة عن الزهري وروى عنه ابراهيم
ابن طهمان عن الزهري نسخة طويلة قدر مائة حديث حدثنا [illegible] بن علي
النيسابوري عن احمد بن حفص عن ابيه عن ابن طهمان وروى عنه الثقات
من الناس مثل ابن ابي عروبة و[illegible] زيد وابو معاوية الضرير وغيرهم
١١٦ وهو من الضعفاء الذين يكتب حديثهم محمد بن محبب الدلال كوفي
حدثنا ابن حماد ثنا عباس عن يحيى قال محمد بن محبب كذاب [illegible] في موضع اخر
محمد بن محبب كان جار عباد بن العوام [illegible] اخبرنا
[illegible] بن السندي [illegible] ابن احمد بن حفص [illegible] ثنا محمود
بن خداش ثنا محمد بن محبب ثنا حفص بن محمد عن ابيه عن جده علي بن ابي طالب
[illegible] مع عثمان امير المؤمنين [illegible] في ناحية المسجد فامر
باخراجه فقيل له يا امير المؤمنين انه يجمر المسجد ويغلق الباب ويفرش احيانا
[illegible] سمعت رسول الله صلى الله عليه وسلم يقول جنبوا مساجدكم صبيانكم
قال الشيخ ومحمد بن محبب ليس له كبير حديث [illegible] جعفر بن عمرو [illegible]
غير محفوظ [illegible]
١١٧ محمد بن مروان الكوفي

صاحب الكلبي وقال له السدي الصغير حدثنا ابن حماد ثنا عباس عن يحيى قال السدي
الصغير صاحب الكلبي محمد بن مروان مولى الخطابيين ليس بثقة حدثنا
الجنيدي ثنا البخاري محمد بن مروان الكوفي سكتوا عنه سمعت ابن حماد يقول
قال السعدي محمد بن مروان السدي ذاهب وقال النسائي محمد بن مروان
يروي عن الكلبي متروك الحديث حدثنا علي بن العباس ثنا هشام بن يونس
ثنا محمد بن مروان عن ليث عن مجاهد عن ابن عمر ان رسول الله صلى الله عليه وسلم
كان يخطب للخلافة ... ثنا محمد بن الحسن بن شهريار ثنا هلال بن بشر ثنا محمد
بن مروان عن عبد الملك بن ابي نضرة عن ابيه عن ابي سعيد انه قال يأتي الذين آمنوا
اذا خرجتم بعدي احاديثي فاكتبوه ... فان امري منكم ...
قال ... حدثنا ابن ابي داود ثنا جبارة بن المغلس ثنا محمد بن مروان
ثنا هشام بن حسان عن محمد بن سيرين عن ابي هريرة عن النبي صلى الله عليه وسلم قال المرأة
لا تزوج المرأة والمرأة لا تزوج نفسها الزانية التي تزوج نفسها قال الشيخ وهذا
يرويه محمد بن مروان ومخلد بن حسين وعبد الاعلى ... عن هشام
حدثنا محمد بن محمد ... ثنا ابراهيم بن اسحق ... ثنا عبد العزيز بن صالح ثنا محمد
بن مروان عن ابن جريج عن عطاء عن ابن عباس قال النبي صلى الله عليه وسلم ...
... يوم القيامة ... ومحمد بن مروان عامة ما
من الاحاديث وعامة ما يرويه غير محفوظ والضعف على رواياته بين

١١٨ محمد ابن مزاحم اخو الضحاك بن مزاحم

قال قتيبة حدثني ابو الوسيم ... قتيبة بن ... حدثني محمد
بن مزاحم عن ... حديث لا يتابع عليه سمعت ابن حماد
يذكره عن البخاري قال الشيخ ومحمد بن مزاحم ليس بالمعروف في هذا الاسناد
الذي ذكره البخاري لا اعرف ما هو ومثل هذا ... كل ما ... به

١١٩ محمد بن مهاجر القرشي

... قال ابن ... قال البخاري لا يتابع عليه سمعت ابن حماد
... عن البخاري قال الشيخ ومحمد بن مهاجر ليس بمعروف ايضا ... ولا ...

١٢٠ محمد بن عون الزعفراني

سمع منه احاديث ... الحديث سمعت ابن حماد يذكره في ...
حدثنا علي بن العباس ثنا عباد بن يعقوب اخبرنا محمد بن ... الزعفراني عن ...
عن ابيه عن عبد الله بن جعفر قال ... علي ... رحمه الله ثوبين ...
واما ... ثم رفعا ... ابن جعفر ... ثوبين ...
... بن جعفر فقال ... رحمه الله ... لا ...
بالسنة قال الشيخ ومحمد بن عون هذا هو ... وقد حدث عنه ...
... وابو بكر ... من اهل الكوفة وليس له كبير حديث ...
... ولا ... بسم الله الرحمن الرحيم

١٢١ محمد بن مسكين ابو غزية

اخبرنا الشيخ الفقيه الامام الحافظ ... محدث الشام ابو القاسم علي بن الحسن
بن هبة الله بن عبد الله بن الحسين الشافعي قراءة عليه بجامع دمشق قال اخبرنا الشيخ
ابو القاسم اسماعيل بن مسعدة الاسماعيلي قال اخبرنا ابو القاسم حمزة بن يوسف
السهمي قال اخبرنا ابو احمد عبد الله بن عدي الجرجاني قال ... البخاري
حدثني هارون قال ... ابو غزية محمد بن موسى سنة سبع ... هو ابن مسكين
عن ابن ابي الزناد عنده مناكير سمعت ابن حماد يقول قال البخاري محمد
بن موسى ابن مسكين ابو غزية عن ابي الزناد سمع منه يعقوب بن محمد ... من اهل
... عنده مناكير قال الشيخ وابو غزية هذا احدث عنه جماعة من اهل المدينة
وهو عندي ... في رواياته اشياء انكرت عليه

١٢٢ محمد بن مصعب

القرقساني يكنى ابا الحسن حدثنا ابن حماد ثنا معاوية بن صالح قال محمد بن مصعب
القرقساني ليس حديثه بشيء ... حدثنا ابن حماد حدثني عبد الله
بن احمد سألت يحيى ... عن محمد بن مصعب القرقساني فقال ليس بشيء وكان ...
... وكان صاحب غزو كثير ... عن ابي الاشهب عن ابي رجاء عن عمران
بن حصين انه كره بيع السلاح في الفتنة قال يحيى قلت انا لمحمد بن مصعب
... عن ابي رجاء قوله ثم قال ... كان يحيى لم يكن من اصحاب

وقف لله تعالى لمكتبة الحرم المكي

الحديث ثنا حدثنا ابن حماد حدثني عبد الله سمعت ابي وذكر محمد بن مصعب فقال
لا باس به وحدثناه عنه باحاديث كثيرة ثنا احمد بن الحسين بن مدد التهذيبي
بن عيسى امام جامع قرقيسيا ثنا محمد بن مصعب ثنا ابو الاشهب عن ابي رجاء عن عمران
بن حصين قال نهى رسول الله صلى الله عليه وسلم عن بيع السلاح في الفتنة وهذا
يرويه بحر السقا عن عبيد الله بن القبطي عن ابي رجاء عن عمران ثنا حدثنا الهيثم
بن المسيب ابن عبد الصمد ثنا الحسن بن عيسى ثنا محمد بن مصعب ثنا ابو الاشهب عن ابي الصديق
الناجي عن ابي سعيد الخدري سمعت رسول الله صلى الله عليه وسلم يقول بشر
المشائين في الظلم الى المساجد بالنور التام يوم القيامة ثنا حدثنا محمد بن شعيب
الزعفراني ثنا احمد بن هشام ثنا محمد بن مصعب ثنا الاوزاعي عن قتادة عن سعيد بن المسيب
ان رجلا سأل ابن عمر عن الرجل يطلق امرأته فامره النبي صلى الله عليه وسلم
ليراجعها قال الشيخ وهذا عن الاوزاعي بهذا الاسناد لا اعلم يرويه عنه غير
محمد هذا ثنا حدثنا محمد بن احمد بن سعيد بن سميع المالكي وعبد الله بن ابي سفيان
الموصلي قالا ثنا علي بن سعيد بن شهريار ثنا محمد بن مصعب ثنا حماد بن سلمة عن ابي العشراء
عن ابيه قال لما مرض ابي اتاه النبي صلى الله عليه وسلم فتفل عليه من قرنه الى قدمه
ثلاث مرات ... قال الشيخ وهذا عن حماد بن سلمة بهذا الاسناد
ليس يرويه غير محمد ولمحمد بن مصعب عن الاوزاعي وعن غيره احاديث صالحة
١٢٣ وعندي انه ليس برواياته باس

محمد بن مسلمة

عن ابي سعيد وابي هريرة عن النبي صلى الله عليه وسلم في ساعة الجمعة بعد العصر
البخاري لا يتابع عليه سمعت ابن حماد يذكر عن البخاري قال الشيخ ومحمد
ابن مسلمة هذا ليس بالمعروف وانما اشار البخاري الى حديث واحد.

١٢٤ محمد بن يزيد بن ابي زياد

روى عنه اسماعيل بن رافع حديث الصور مرسل ولم يصح سمعت ابن حماد
يذكر عن البخاري قال الشيخ وهذا حديث الصور الذي ذكره البخاري رواه
الوليد بن مسلم وابو عاصم النبيل وغيرهما عن اسماعيل ابن رافع عن محمد بن يزيد
ابن ابي زياد عن رجل عن محمد بن كعب القرظي عن ابي هريرة عن النبي صلى الله عليه وسلم

٨٢٠

حديث الصور بطوله ثنا حدثنا ابراهيم بن دحيم ثنا هشام بن عمار عن الوليد
بن مسلم قال الشيخ وهذا الذي قال البخاري انه لم يصح لانه ذكر في اسناده
١٢٥ رجل ... محمد بن يزيد بن صيفي بن صهيب ... في اسناده
سمعت ابن حماد يذكره عن البخاري ومحمد بن يزيد بن صيفي بن صهيب
وصهيب صاحب النبي صلى الله عليه وسلم قال الشيخ ومحمد بن يزيد يروي عن ابيه
١٢٥ عن جده صهيب ابو سنان له حديث محمد بن يعلى السلمي كوفي
كوفي حدثنا ... البخاري ثنا محمد بن يعلى السلمي ... سمع محمد بن عمرو
يقال له زنبور يتكلمون فيه سمعت ابن حماد عن البخاري قال محمد بن يعلى
السلمي الكوفي سمع محمد بن عمرو بن علقمة عن ابي سلمة عن ابي هريرة كان النبي صلى الله عليه وسلم
يعجبه التامور وقال يا بني ... احمد بن ... ثنا حدثنا ابن ابي عصمة ثنا عمرو بن حفص الشيباني
اسحق بن ابراهيم يتكلم فيه ثنا حدثنا ابن ابي عصمة ثنا عمرو بن حفص الشيباني
ثنا محمد بن يعلى زنبور الكوفي ثنا حدثنا علي بن جعفر بن صالح ثنا ابي ثنا محمد بن يعلى
ثنا محمد بن عمرو عن ابي سلمة عن ابي هريرة قال جاءت امرأة الى رسول الله صلى الله عليه وسلم
بها لمم فقالت يا رسول الله ادع الله لي ان يشفيني قال ان شئت دعوت الله
فشفاك وان شئت فاصبري ولا حساب عليك قالت بل اصبر ولا حساب علي ثنا
حدثنا عبد الوهاب بن ابي عصمة ثنا عمرو بن حفص الشيباني ثنا محمد بن يعلى زنبور
ثنا عمر بن صبح عن ابن حبان عن نافع وزيد عن ابن عمر قال قال رسول الله
صلى الله عليه وسلم اذا كتب احدكم الى احد كتابا فلا يحد ان يجد كتابا من كان
فاذا فرغ من الكتاب فليضع عليه التراب فانه انجح له في قضاء حاجته
واذا قرأ الكتاب فليطعمه لانه اكرم له عند صاحبه وهذا الحديث بهذا
الاسناد قال الشيخ ولمحمد بن يعلى احاديث يروي عن عمر بن صبح هذا
ويحيى عن ... عن ابي حيان وعن قتادة احاديث ويروي عن محمد بن عمرو عن
١٢٦ ابي سلمة عن ابي هريرة احاديث لا يتابع عليه محمد بن عبادة الواسطي
... فقال يحيى ابا ... ثنا حدثنا ابن ابي بكر وابن حماد قالا ثنا عباس
سمعت يحيى وذكرت له شيئا كان يحدث به ... فقال ليس شيء

وقف لله تعالى لمكتبة الحرم المكي

اخرجه وكذب صاحب نسخه والذين من اصحاب الحديث زاد بن حماد وقد
[illegible] ابو هاشم الثقفي وكان يروي عنه السفيرة وكان يذهب بنسائه
[illegible] الحرة لحديج ابي مكة وقال لا قال وسال العقارب
والسيد الحرام [illegible] الناس وكان يسلك الدواة [illegible] في الموضع الذي
[illegible] الناس [illegible] عنه وحمل فيه حنين حدثنا احمد بن [illegible]
[illegible] بن مسعود [illegible] مع [illegible] ابن [illegible] يوم [illegible]
[illegible] بن حماد [illegible] يا ابن حماد [illegible] اطرف [illegible]
[illegible] من شعره فقال فيه

« يا قمرا العرب في ماتم « يندب نجموا بين اتراب «
« تبكي فيلقى الدر من عينها « وتلطم الورد بعناب «

حدثنا محمد بن عبد الله بن حنبل ثنا مرداد بن جبل ثنا محمد بن حماد [illegible]
عن [illegible] بن سعيد الانصاري عن ابي سلمة بن عبد الرحمن عن ابي قتادة
الانصاري ان رسول الله صلى الله عليه وسلم قال الرؤيا الصالحة من الله واذا
راى احدكم ما يحب فلا يحدث بها الا من يحب واذا راى ما يكره فليتفل عن
يساره ثلاثا وليتعوذ بالله من الشيطان ومن شرها ولا يحدث بها احدا فانها
لن تضره حدثنا عبد الله بن عبد المؤمن ثنا محمد بن ميمون [illegible]
[illegible] عن [illegible] بن دينار عن عبد الله بن دينار عن ابن عمر قال قال رسول الله
صلى الله عليه وسلم تعس عبد الدينار وعبد الدرهم وعبد الخميصة واذا شيك فلا انتقش
[illegible] الشيخ [illegible] عن عبد الله بن دينار الا من رواية الحسن بن دينار عنه
وعنه ابن حماد ومحمد بن حماد لم [illegible] من اصحاب الحديث والذي الغالب
عليه المجون واللهو

١٢٦ محمد بن وهب بن عطية الدمشقي

حدثنا عيسى بن احمد بن يحيى الصدفي بمصر ثنا ربيع بن سليمان الجيزي ثنا محمد بن وهب
الدمشقي ثنا الوليد بن مسلم ثنا طلحة بن [illegible] عن [illegible] عن ابي صالح عن ابي هريرة قال
سمعت رسول الله صلى الله عليه وسلم يقول اول ما خلق الله القلم ثم خلق النون وهي
الدواة وذلك قوله تعالى ن والقلم وما يسطرون قال له اكتب

قال

قال وما اكتب قال ما كان وما هو كائن من عمل او اجل او رزق او اثر فجرى القلم
بما هو كائن الى يوم القيامة ثم ختم على فم القلم فلم ينطق ولا ينطق الى يوم القيامة
ثم خلق العقل فقال الجبار [illegible] ما خلقت خلقا اعجب الي منك وعزتي لاكملنك فيمن
احببت ولانقصنك فيمن ابغضت قال فقال رسول الله صلى الله عليه وسلم اكمل الناس عقلا
[illegible] واعملهم بطاعته وانقص الناس عقلا اطوعهم للشيطان واعملهم بطاعته
[illegible] وهذا الحديث باسناده [illegible] حدثنا علي بن احمد بن [illegible] ثنا ابراهيم
بن [illegible] ثنا محمد بن وهب [illegible] حدثنا [illegible] عن الاوزاعي
[illegible] عن [illegible] عن ابي [illegible] قال النبي صلى الله عليه وسلم
[illegible] اصحاب
[illegible] الشيخ ولمحمد بن وهب بن [illegible]
[illegible] وقد [illegible]

١٢٧ شهاب بن خراش العطار بصري

[illegible] وكان صيرفيا [illegible]
[illegible] كانوا [illegible]
عن ابي بكر عن النبي صلى الله عليه وسلم [illegible] قلت له انما الولاء لمن اعتق
[illegible] عن عائشة ان [illegible]
[illegible] فقال رسول الله صلى الله عليه وسلم فقال
[illegible] انما الولاء لمن اعتق [illegible] فقام رسول الله صلى الله عليه وسلم
فخطب فقال ما بال اقوام يشترطون شروطا ليس في كتاب الله الا وان [illegible]
[illegible] وكانت [illegible] المغيرة [illegible]
[illegible] يا رسول الله صلى الله عليه وسلم [illegible] عن ابن عباس ان [illegible]
ان رسول الله صلى الله عليه وسلم [illegible] احمد بن حفص
محمد بن [illegible] عن [illegible] عن عكرمة عن ابن عباس عن
ابي بكر الصديق قال قال رسول الله صلى الله عليه وسلم [illegible] الحقوق

قال الشيخ وحماد بن جامع يضطرب في متن هذا الحديث وفي إسناده
فمرة قال عن معمر عن يحيى بن أبي كثير عن زياد عن عكرمة عن ابن عباس أن أبا بكر قال يا رسول الله
وقال أراك قد شبت ومرة قال عن معمر عن أبي إسحاق عن عكرمة عن ابن عباس
عن أبي بكر عن النبي صلى الله عليه وسلم وتابعه سويد عن معمر عن أبيه عن قتادة وقال
بن جامع له عن حماد بن زيد وعن غيرهما أحاديث لا يتابعونه عليها

١٢٨ محمد بن إبراهيم الشامي منكر الحديث

حدثنا محمد بن سعيد بن مهران ثنا محمد بن إبراهيم الشامي ثنا محمد بن العلاء الأيلي
عن يونس بن يزيد الأيلي عن الزهري عن أنس بن مالك قال قال رسول الله
صلى الله عليه وسلم دخلت الجنة فرأيت فيها جنابذ من لؤلؤ ترابها المسك فقلت لمن
هذا يا جبريل فقال هذا للمؤذنين والأئمة من أمتك يا محمد قال الشيخ
وهذا الحديث منكر الإسناد والمتن لم يروه عن يونس غير محمد بن العلاء وعنه محمد بن إبراهيم
الشامي حدثنا محمد بن ... ثنا عمرو بن ... الحمصي ثنا محمد بن
ثنا محمد بن إبراهيم الشامي ثنا بقية عن ثور عن خالد بن معدان عن واثلة قال
لقيت النبي صلى الله عليه وسلم في يوم عيد فقلت يا رسول الله تقبل الله منا ومنك
قال نعم تقبل الله منا ومنك قال الشيخ وهذا منكر الإسناد لا أعلم يرويه عن بقية
غير محمد بن إبراهيم هذا حدثنا محمد بن ... ثنا ابن أبي طالب ثنا محمد
بن إبراهيم الشامي ثنا شعيب بن إسحاق عن هشام بن عروة عن أبيه عن عائشة
قالت قال رسول الله صلى الله عليه وسلم من صلى في يوم وليلة اثنتي عشرة
ركعة بنى الله عز وجل له بيتا في الجنة قال الشيخ وهذا الحديث بهذا الإسناد
غير محفوظ ولمحمد بن إبراهيم غير ما ذكرت من الحديث وعامة أحاديثه
غير محفوظة

١٢٩ محمد بن مهاجر الطالقاني أخو حنيف

حدثنا عن أبي معاوية عن الأعمش أحاديث منكرة الإسناد ... ذكره
... ثنا محمد بن هارون ... ثنا محمد بن مهاجر الطالقاني أخو حنيف
ثنا أبو معاوية عن الأعمش عن نافع عن ابن عمر قال قال رسول الله صلى الله عليه وسلم
من أتى الجمعة فليغتسل قال الشيخ وهذا من حديث الأعمش عن نافع منكر

وقف ... لمكتبة الحرم المكي

وهذه الأحاديث ... عن أبي معاوية حدثنا ...
... محمد بن ... أخو حنيف ثنا أبو معاوية عن الأعمش عن أبي صالح عن أبي هريرة
قال قال رسول الله صلى الله عليه وسلم من كذب علي متعمدا فليتبوأ مقعده من النار
قال الشيخ وهذا غير محفوظ ومحمد بن مهاجر له غير هذا ... عن أبي معاوية
عن الأعمش ... وللطالقاني ...
... ذكرت ...

وقف لله تعالى لمكتبة الحرم المكي

وقف لله تعالى على مكتبة الحرم المكي

بسم الله الرحمن الرحيم وبه نستعين

120 محمد بن خالد بن عبد الله الواسطي

اخبرنا ابو احمد عبد الله بن عدي الحافظ قال سمعت محمد بن سعد يقول سمعت [illegible]
الحسين بن الجنيد ابو صالح بن [illegible] سمعت يحيى بن معين يقول محمد بن خالد بن عبد الله
الواسطي كذاب ان لقيتموه ... سمعت عبد الملك بن [illegible] يقول سمعت محمد
بن [illegible] يقول سألت [illegible] يوسف بن [illegible]
[illegible] ما تقول في محمد بن خالد ... [illegible]
الا [illegible] حدثه بن حماد بن عبد الله ... [illegible]
حسن [illegible] وكان امام مسجد [illegible] سمعت
ابن حماد يقول قال البخاري محمد بن خالد بن عبد الله الواسطي قال ابن معين
[illegible] عن ابيه عن الاعمش حدثنا ابو يوسف بن [illegible] امام جامع واسط
... حدثنا محمد بن خالد بن عبد الله الواسطي حدثنا هشيم عن
عبيد الله [illegible] بن سعيد عن نافع ... ان رسول الله صلى الله عليه
[illegible] قال الشيخ ... [illegible]
بن سعيد عن محمد بن خالد [illegible] عن هشيم عن عبيد الله عن نافع [illegible]
هشيم عن يحيى بن سعيد منكر [illegible] واسماعيل بن عياش عن يحيى بن سعيد
[illegible] قال الشيخ [illegible] يوسف بن يعقوب [illegible]
[illegible] قال الشيخ [illegible] بن سعيد عن نافع [illegible]
عياش [illegible] هشيم [illegible] حدثنا احمد بن الحسن الصوفي حدثنا محمد بن
خالد بن عبد الله حدثنا ابي عن سعيد عن قتادة عن انس ان النبي صلى الله عليه
كان [illegible] قال الشيخ وهذا [illegible] حماد بن العوام
عن سعيد [illegible] عن قتادة [illegible] عن سعيد [illegible]
[illegible] خالد بن عبد الله هذا اخبرنا ابو يعلى حدثنا محمد بن حماد بن عبد الله حدثنا
ابي عن سعيد [illegible] عن قتادة عن انس ان النبي صلى الله عليه [illegible]
[illegible] يوم الفطر ويوم الاضحى و[illegible] ايام التشريق قال الشيخ

[illegible] هذا الاسناد [illegible] احمد بن محمد [illegible] محمد بن خالد
بن عبد الله حدثنا [illegible] عن [illegible] بن [illegible] بن [illegible]
[illegible] الاسناد [illegible] ابو [illegible]
[illegible] حدثنا [illegible] محمد بن خالد [illegible]
[illegible] حدثنا محمد بن [illegible]
بن عبد الله الواسطي [illegible] الحافظ [illegible]
صلى الله عليه [illegible] احد [illegible]
[illegible] الا [illegible] محمد بن خالد [illegible]
[illegible] واحد [illegible] عن الاعمش [illegible]
121 [illegible] محمد بن [illegible] ابو هشام
[illegible] الكوفي [illegible] سعيد [illegible] ابو بكر [illegible]
[illegible] ابو هشام الرفاعي [illegible] ابو بكر [illegible]
ابو هشام [illegible] حدثنا احمد بن محمد بن سعيد
[illegible] محمد بن [illegible] حفص بن [illegible] ابو هشام
[illegible] عن [illegible] عن [illegible]
[illegible] الرفاعي [illegible]
[illegible] حدثنا [illegible] عقبة [illegible]
[illegible] بن سلمة [illegible] خالد [illegible] بن جعفر [illegible]
[illegible] قال [illegible] قال
[illegible] ابو هشام الرفاعي [illegible] البخاري قال ابو
هشام الرفاعي [illegible] ابو هشام [illegible]
[illegible] بن عياش [illegible] الكوفة
122 [illegible] محمد بن حميد ابو عبد الله الرازي حدثني محمد بن [illegible]
سمعت [illegible] سمعت ابا زرعة الرازي [illegible]
[illegible] سمعت محمد بن ابراهيم [illegible]

وقف لله تعالى على مكتبة الحرم المكي

الصالح [illegible] قال ابو زرعة الرازي سمعت ابا عبد الله محمد بن حميد وكان [illegible] وذكر
[illegible] حدثنا [illegible] محمد بن حميد الرازي [illegible] يعقوب [illegible]
سمعت محمد بن [illegible] محمد بن حميد الرازي [illegible]
[illegible] حدثنا [illegible] مجاهد والحكم [illegible]
الواسطي [illegible] عن انس عن النبي صلى الله عليه [illegible] النبي قال
[illegible] حدثنا احمد بن محمد [illegible] حدثنا محمد بن [illegible] بن سليمان
[illegible] سمع النبي صلى الله عليه [illegible] فاتحة الكتاب [illegible]
[illegible] حدثنا اسماعيل بن حماد ابو النضر حدثنا
[illegible] عن سالم الافطس عن الزهري
عن سعيد بن المسيب عن ابي هريرة ان النبي صلى الله عليه [illegible] فصلوا [illegible] اجمعين
[illegible] قال الشيخ [illegible]
[illegible] احمد بن حنبل [illegible]
[illegible] بن سليمان بن هشام بن عمرو بن [illegible] مطر الوراق ١٢٢
[illegible] حدثنا احمد بن [illegible]
[illegible] قال رسول الله صلى الله عليه [illegible]
[illegible] حدثنا احمد بن سليمان بن [illegible]
مطر الوراق [illegible]
[illegible] سمعت النبي صلى الله عليه
[illegible]
الشيخ وهذا [illegible]
[illegible] عبد الملك بن محمد [illegible] محمد بن سليمان
[illegible] مطر الوراق [illegible]
[illegible] عن النبي صلى الله عليه [illegible]
قال الشيخ وهذا [illegible] محمد بن سليمان [illegible]
[illegible] احمد بن حنبل [illegible]

بن حنبل

[illegible] وقف لله تعالى [illegible] مكتبة الحرم المكي

٨٢

[illegible] الواسطي [illegible]
[illegible]
[illegible] محمد بن سليمان [illegible]
مطر الوراق [illegible] عن النبي صلى الله عليه [illegible]
[illegible] قال الشيخ [illegible]
[illegible] حدثنا ابو بكر [illegible]
[illegible] قال الشيخ [illegible]
[illegible]
١٢٤ [illegible] محمد بن عمران الاخنسي [illegible]
[illegible] قال الشيخ [illegible]
[illegible] محمد بن عمران [illegible]
١٢٥ محمد بن [illegible] ابو علي النيسابوري [illegible]
[illegible] النيسابوري [illegible]
[illegible] حدثنا [illegible]
[illegible]
[illegible]
[illegible] النيسابوري [illegible]
[illegible] النيسابوري [illegible]
[illegible] رسول الله صلى الله عليه [illegible]
[illegible] قال الشيخ [illegible] محمد بن [illegible]
[illegible] محمد بن [illegible]
[illegible]
[illegible] قال الشيخ [illegible]
[illegible] رسول الله [illegible]
[illegible] قال الشيخ [illegible]

وقف لله تعالى إلى مكتبة الحرم المكي

وقف لله تعالى على مكتبة ... أحمد ...

بن حدان ... [illegible] ... ورواه ... [illegible]
... [illegible] ...
عن ابن جريج عن عطاء عن ابن عباس ... رسول الله صلى الله عليه ... [illegible]
يوم ... [illegible] ...
قال الشيخ وهذا ... [illegible] ... عطاء عن ابن عباس ... [illegible]
... [illegible] ...
... [illegible] ... عن عبد الله ...
ورسول الله صلى الله عليه من كان يؤمن بالله واليوم الآخر ... [illegible] ... قال الشيخ
وهذا ... [illegible] ... عبد الله ... [illegible]
عن عبد الرحمن ... محمد بن ... [illegible]
ورسول الله صلى الله عليه ... [illegible] ...
... عبد الله بن عمر ... [illegible] ... هشام
بن عروة عن أبيه عن عائشة قالت قال رسول الله صلى الله عليه ... [illegible]
النساء ... [illegible] ... قال الشيخ وهذه الأحاديث
... [illegible] ...
١٢٥ ... [illegible] ... محمد بن ... [illegible]
... [illegible] ... قال الشيخ ... [illegible]
١٢٦ ... محمد بن عبد الله بن عمار الموصلي ... [illegible]
... [illegible] ...
... [illegible] ... أحمد بن ... [illegible] ... محمد بن عبد الله ...
... [illegible] ... قال الشيخ ...
... عبد الله ... [illegible] ... الموصل ... [illegible]
... [illegible] ...
... [illegible] ...
١٢٧ ... [illegible] ... محمد بن إسحاق ...

قال الشيخ ... [illegible] ... لا أعلمه حدث به ... [illegible]
... [illegible] ... محمد بن إسحاق ... [illegible] ... حدثنا عبد العزيز ...
... [illegible] ... رسول الله صلى الله عليه ... [illegible]
... [illegible] ...
... [illegible] ... محمد بن إسحاق ... [illegible]
عن ... [illegible] ... رسول الله صلى الله عليه ... [illegible]
... قال الشيخ وهذا الإسناد ... [illegible] ... النبي صلى الله عليه ...
... [illegible] ...
عن ... [illegible] ... النبي صلى الله عليه ... [illegible]
... وهذا الإسناد ... [illegible] ... محمد بن إسحاق ... [illegible]
١٢٨ ... [illegible] ... محمد بن يونس ... [illegible]
... [illegible] ... رسول الله صلى الله عليه
وسلم ... [illegible] ...
النبي ... [illegible] ... هذا الإسناد ... محمد بن يونس
... [illegible] ... عبد الله ... [illegible]
... محمد بن يونس ... [illegible]
عن ... [illegible] ... رسول الله صلى الله عليه ... [illegible]
... [illegible] ...
... قال الشيخ ... [illegible] ... هذا الإسناد ...
... أحمد بن ... [illegible] ...
... [illegible] ... النبي صلى الله عليه ... [illegible]
... [illegible] ...
١٢٩ ... [illegible] ... محمد بن يونس ... [illegible]
محمد بن إسحاق ... [illegible] ... الأحاديث ... [illegible]
... [illegible] ... محمد بن يونس ... [illegible]

ثنا عبد الرزاق عن معمر عن همام بن منبه عن أبي هريرة أن رسول الله صلى الله عليه وسلم نهى
بإسناده [illegible] ثنا عبد الله بن محمد بن يوسف [illegible] حدثنا عبد الرزاق
عن معمر عن الزهري عن أنس بن مالك أن رسول الله صلى الله عليه وسلم [illegible] قال الشيخ
وهذا ليس عن [illegible] وهو بهذا الإسناد الذي تقدم [illegible] ليس هذا الحديث
[illegible] عبد الرزاق [illegible] عن معمر عن همام عن أبي هريرة وإنما عن معمر عن
[illegible] هذا الإسناد [illegible] باطل
[illegible] محمد بن إسحاق السمري ثنا عبد الرزاق أخبرنا معمر عن [illegible]
عن يزيد [illegible] عن أبي سلمة عن أبي هريرة قال [illegible]
[illegible]
[illegible] ثنا محمد بن إسحاق [illegible]
عبد الرزاق [illegible] عن ابن طاوس عن أبيه عن ابن عباس [illegible] النبي صلى الله عليه وسلم
[illegible] ثنا المؤمل [illegible] محمد بن إسحاق ثنا [illegible]
[illegible] عن الثوري عن [illegible] عن ابن شهاب عن سعيد بن المسيب [illegible] رسول الله صلى
[illegible] عليه [illegible] عن سعيد بإسناده ثنا عبد الرزاق أخبرنا [illegible]
عن [illegible] عن علي قال رسول الله صلى الله عليه [illegible]
[illegible] يوم القيامة [illegible] قال الشيخ وهذه الأحاديث [illegible]
محمد بن إسحاق السمري عن عبد الرزاق عن معمر والثوري [illegible] وله غير ما
ذكرت [illegible] ما لا يتابعه عليه أحد من الثقات ١٤٠
محمد بن يزيد أبو سعيد المستملي الطرسوسي
[illegible] في الحديث [illegible] ثنا أحمد بن محمد بن [illegible]
[illegible] قال [illegible] عبد الرحمن [illegible] قال [illegible]
[illegible] رسول الله [illegible] قال الشيخ
وهذا الحديث [illegible] الإسناد [illegible] محمد بن يزيد المستملي
[illegible] عن الأوزاعي عن يحيى بن أبي كثير عن أنس [illegible] رسول الله صلى الله عليه
[illegible] قال الشيخ
[illegible] عن الأوزاعي [illegible]

وقف لله تعالى إلى مكتبة الحرم المكي

٨٢٦

وقف لله تعالى إلى مكتبة الحرم المكي

هذا [illegible] عن الأوزاعي [illegible] ثنا محمد بن [illegible] عبد العزيز [illegible]
ثنا محمد بن يزيد المستملي [illegible] ثنا عبد الرحمن [illegible] عن جابر بن عبد الله [illegible] عن النبي صلى الله عليه وسلم قال [illegible]
جابر بن عبد الله [illegible] قال الشيخ وهذا [illegible] محمد بن إسماعيل [illegible] عن [illegible]
[illegible] محمد بن يزيد [illegible] ثنا محمد بن [illegible] ثنا محمد بن يزيد [illegible]
[illegible] عن عروة عن عائشة قالت قال رسول الله صلى الله عليه
[illegible] قال الشيخ وهذا [illegible]
[illegible] محمد بن [illegible]
[illegible] ثنا محمد بن يزيد المستملي [illegible]
[illegible] قال رسول الله
صلى الله عليه [illegible]
[illegible] عن عمرو بن شعيب عن أبيه عن جده قال قال رسول الله
صلى الله عليه [illegible]
[illegible] قال
الشيخ [illegible] وهذا [illegible] ومحمد بن يزيد المستملي
١٤١ [illegible] محمد بن عيسى الطرسوسي [illegible]
[illegible] لا يتابعونه عليه [illegible]
أبو بكر [illegible] ثنا محمد بن عيسى الطرسوسي حدثنا إسحاق
[illegible] مالك [illegible] عن نافع عن ابن عمر [illegible] صلى الله عليه قال
صلاة الليل والنهار مثنى مثنى قال الشيخ [illegible]
[illegible] ثنا محمد بن عيسى [illegible] الطرسوسي
[illegible] مالك عن نافع عن ابن عمر عن النبي صلى الله عليه [illegible]
قال الشيخ وهذا [illegible] الإسناد [illegible]
ثنا محمد بن عيسى الطرسوسي [illegible]
[illegible] عن النبي صلى الله عليه [illegible]

صلاة لم يقرأ فيها بأم القرآن فهي خداج غير تمام قال الشيخ وهذا الحديث بهذا الإسناد لا أعرفه
إلا من حديث محمد بن عيسى الطرسوسي حدثنا أحمد بن الحارث [illegible]
[illegible]
[illegible] عن النبي صلى الله عليه [illegible] قال الشيخ وهذا أيضا بهذا
الإسناد غير محفوظ [illegible]
١٤١ [illegible] يسرق الحديث وهو عندي ممن يضع الحديث
[illegible]
[illegible] عن عروة عن عائشة قالت قال رسول الله صلى الله عليه [illegible]
[illegible]
[illegible]
[illegible]
[illegible] عن الزهري عن عروة
عن النبي صلى الله عليه [illegible]
[illegible]
[illegible]
[illegible]
[illegible]
١٤٢ محمد بن الوليد
بن أبان القلانسي البغدادي يضع الحديث ويوصله ويسرق
[illegible]
[illegible]
[illegible] رسول الله صلى الله عليه [illegible]
[illegible]
[illegible] عن النبي صلى الله عليه [illegible] قال الشيخ وهذا حديث
[illegible] محمد بن الوليد
البغدادي [illegible]

وقف لله تعالى [illegible] بمكتبة الحرم المكي

٨٢٧

[illegible] عن أبي هريرة [illegible] رسول الله صلى الله عليه [illegible]
[illegible] قال الشيخ [illegible]
[illegible] محمد بن الوليد [illegible]
[illegible] صلى الله عليه [illegible] قال الشيخ [illegible]
[illegible] محمد بن الوليد [illegible]
[illegible]
[illegible]
[illegible] النبي صلى الله عليه [illegible] قال الشيخ [illegible]
[illegible]
[illegible] رسول الله صلى الله عليه [illegible]
[illegible] قال الشيخ [illegible] الإسناد [illegible]
[illegible] محمد بن الوليد [illegible]
[illegible]
[illegible]
[illegible]
[illegible] رسول الله صلى الله عليه [illegible]
قال الشيخ [illegible] الإسناد [illegible]
[illegible]
[illegible] قال الشيخ [illegible]
[illegible] رسول الله صلى الله عليه [illegible]
[illegible]
[illegible]
[illegible] قال الشيخ [illegible]
[illegible] محمد بن الوليد [illegible]
[illegible]

وقف لله تعالى بمكتبة الحرم المكي

وقف لله تعالى على مكتبة الحرم المكي

[illegible] قال النبي [illegible]

[illegible] ابراهيم بن اسمعيل [illegible]

[illegible] النبي صلى الله عليه [illegible]

[illegible] احمد بن الوليد [illegible]

[illegible] رسول الله صلى الله عليه [illegible]

[illegible] ابو بكر الصديق [illegible]

[illegible] صلى الله عليه وسلم [illegible]

١٤٤ [illegible]

وقف لله تعالى على مكتبة الحرم المكي

٨٢٨

وقف لله تعالى على مكتبة الحرم المكي

[illegible] النبي صلى الله عليه [illegible]

١٤٥ [illegible] محمد بن عبد الرحمن [illegible]

[illegible] عبد الرحمن [illegible]

[illegible] عبد الله قال رسول الله صلى الله عليه [illegible]

[illegible] صلى الله عليه وسلم [illegible]

١٤٦ [illegible] محمد بن عبد العزيز [illegible]

[illegible] قال النبي صلى الله عليه [illegible]

الخضر [illegible] قال [illegible] السعدي [illegible]

النبي [illegible] الإسناد [illegible] الحالدي [illegible]

[illegible] عبد العزيز بن [illegible] الدراوردي [illegible] موسى [illegible]

[illegible] قال رسول الله صلى الله عليه وسلم [illegible]

[illegible] قال الشيخ وهذا [illegible] عبد العزيز [illegible]

[illegible] عن الحسن عن أنس قال

رسول الله صلى الله عليه [illegible] صلاة ولا صيام ولكن

[illegible] قال الشيخ وهذا [illegible] الإسناد

لم يعرف [illegible] عبد العزيز [illegible] الدراوردي [illegible] الأحاديث

١٤٧ [illegible] محمد بن عبد الرحمن بن عمرو [illegible]

[illegible] محمد بن عبد الرحمن [illegible] المنكدر [illegible] جابر [illegible]

رسول الله صلى الله عليه وسلم [illegible]

[illegible] لا إله إلا الله [illegible] وجبت له الجنة [illegible]

[illegible] أبي طالب [illegible]

[illegible]

[illegible] لا إله إلا الله [illegible]

[illegible] وجبت له الجنة قال الشيخ [illegible] محمد [illegible] جابر [illegible]

[illegible] بهذا الإسناد [illegible]

[illegible] محمد بن عبد الرحمن [illegible]

عن ابن أبي مليكة قالت عائشة [illegible] رسول الله صلى الله عليه

[illegible] رسول الله صلى الله عليه وسلم [illegible]

[illegible] وهذه الأحاديث [illegible]

[illegible] إبراهيم بن سعد عن الزهري [illegible] قال النبي صلى الله عليه وسلم إن الله عز وجل

[illegible] إبراهيم بن سعد

[illegible] أنكرت عليه [illegible]

يوضع الحديث محمد بن شجاع بن عبد الله الثلجي من أصحاب الرأي [illegible]

١٤٨ [illegible] موسى [illegible]

[illegible]

[illegible] الشام [illegible]

[illegible]

[illegible] النبي صلى الله عليه [illegible]

[illegible]

[illegible]

١٤٩ [illegible] محمد بن سعيد [illegible]

[illegible] بالبصرة [illegible]

١٥٠ قال الشيخ ومحمد بن سعيد هذا لا أعرف له [illegible] محمد بن محمد [illegible]

[illegible]

[illegible] رسول الله صلى الله عليه [illegible]

وهذا [illegible] الإسناد [illegible]

[illegible] محمد [illegible]

[illegible] رسول الله صلى الله عليه [illegible]

[illegible] قال الشيخ وهذا [illegible]

[illegible] محمد

[illegible]

١٥١ [illegible] محمد بن مسلمة [illegible] الواسطي

[illegible]

[illegible] الساعة [illegible]

قال الشيخ [illegible]

النبي صلى الله عليه [illegible]

[illegible]

وقف لله تعالى [illegible] الحرم المكي

شبكة الألوكة www.alukah.net

وقف لله تعالى في مكتبة الحرم المكي

سعيد قال رسول الله صلى الله عليه لا يبيع الكذب ولا تشتروا به ولا تبيعوا بالذهب
الصاع قل وما الصاع قال الصاع ملء يده قال النسائي وهذا أصح من الذي قبله
كان يقال له أحمد بن عمرو الرقي وحدث بالموصل يسمى أحمد بن الخليل من أهل قرية
من الأحواز وقد ضعفه وهو كوفي وأبو نعيم فوق الأحوز كوفي قال وعن الأعمش عن أبي
صالح عن أبي سعيد بهذا قال أحمد بن محمد بن سعيد بن مسلم بن أبي حاتم بن قتيبة
الفرغاني سمع أبا حذيفة السهمي وعمرو بن عاصم وعبد الله بن رجاء الغداني وأبا الوليد
الطيالسي وأبا عاصم النبيل وأبا عامر العقدي وأبا نعيم وقبيصة وأبا حذيفة وأبا الوليد
الطيالسي وأبا عاصم النبيل وأبا عامر العقدي وأبا نعيم وقبيصة وأبا حذيفة وأبا الوليد
الطيالسي وأبا عاصم النبيل وأبا عامر العقدي وأبا نعيم وقبيصة وأبا حذيفة وأبا الوليد

وقف لله تعالى في مكتبة الحرم المكي

وقف لله تعالى على مكتبة الحرم المكي

بعد حولين الصلاة والزكاة والحج ليس من نعمة [illegible] عليه
[illegible] الشيخ وهذا بهذا الإسناد وهذا [illegible]
١٥٧ الحديث وله غير ما ذكرت من [illegible] محمد بن عثمان بن أبي شيبة الكوفي
[illegible]
[illegible]
[illegible]
الشيخ [illegible]
[illegible]
١٥[illegible] الكوفي [illegible] ذكر محمد بن العلاء [illegible]
[illegible] الحديث [illegible]
[illegible] محمد بن أحمد بن [illegible]
[illegible]
[illegible] عبد الأعلى [illegible]
[illegible] أنس بن مالك قال رسول الله صلى الله عليه
[illegible]
[illegible] عن أنس
قال رسول الله صلى الله عليه [illegible] قال الشيخ
وهذا الحديث [illegible]
[illegible]
[illegible] عن أنس عن النبي صلى الله عليه [illegible] محمد بن علي بن سهل [illegible]
[illegible]
[illegible]
[illegible]
[illegible] عن النبي صلى الله عليه [illegible] لا نكاح إلا بولي [illegible]
قال الشيخ وهذا الحديث منكر [illegible]

هشام

هشام بن [illegible]
[illegible]
[illegible] صلى الله عليه [illegible] لا نكاح
إلا بولي [illegible] الشيخ [illegible]
[illegible]
[illegible]
[illegible]
[illegible] قال الشيخ [illegible]
[illegible]
١٥٧ أنا [illegible] محمد بن أحمد بن عيسى أبو الطيب الوراق
[illegible]
[illegible]
[illegible]
[illegible] رسول الله صلى الله عليه [illegible]
[illegible] الشيخ [illegible]
[illegible]
[illegible]
[illegible] الشيخ [illegible]
[illegible]
[illegible] عن النبي صلى الله عليه
[illegible]
الشيخ [illegible]
[illegible]
[illegible] رسول الله صلى
[illegible] قال الشيخ

وقف لله تعالى على مكتبة الحرم المكي

[illegible]

... رسول الله صلى الله عليه وسلم ... [illegible]

... قال الشيخ وهذا الحديث ... [illegible]

... قال الشيخ وهذا ... [illegible]

... النبي صلى الله عليه وسلم ... [illegible]

١٥٨ ... [illegible] ... حدثنا موسى بن عمير

القرشي وكان ضريرا كوفي يكنى أبا هارون ... [illegible]

... حدثنا موسى بن عمير ... [illegible]

... عن الأسود عن ابن مسعود قال قال رسول الله صلى الله عليه وسلم ... [illegible]

... [illegible] ... حدثنا موسى بن عمير ... [illegible]

... رسول الله صلى الله عليه وسلم ... [illegible]

... عن الأسود عن عبد الله عن النبي صلى الله عليه وسلم ... [illegible]

... وهذه الأحاديث ... [illegible]

... قال رسول الله صلى الله عليه وسلم ... [illegible]

وقف لله تعالى لمكتبة الحرم المكي

... [illegible] ... رسول الله صلى الله عليه وسلم ... [illegible]

... [illegible]

... قال رسول الله صلى الله عليه وسلم ... [illegible]

... موسى بن عبد الله ... [illegible]

١٥٩ ذكرت ... [illegible] ... موسى بن يعقوب

بن عبد الله بن وهب بن زمعة المدني ... [illegible]

... [illegible] ... حدثنا موسى بن يعقوب ... [illegible]

... النبي صلى الله عليه وسلم ... [illegible]

... [illegible] ... موسى بن يعقوب ... [illegible]

... قال رسول الله صلى الله عليه وسلم ... [illegible]

وقف لله تعالى إلى مكتبة الحرم المكي

[illegible] رسول الله صلى الله عليه [illegible] يوم الجمعة [illegible] حدثنا محمد بن
احمد بن الحسن [illegible]
[illegible] عن عامر بن سعد [illegible]
[illegible] صلى الله عليه [illegible]
[illegible]
[illegible] موسى بن محمد بن الحارث التيمي 160
[illegible] موسى بن محمد
[illegible]
[illegible] موسى بن محمد بن
ابراهيم [illegible] موسى بن محمد بن ابراهيم [illegible]
[illegible] موسى بن محمد بن ابراهيم [illegible]
[illegible] بن ابراهيم [illegible]
[illegible] بن ابراهيم [illegible]
[illegible] رسول الله صلى الله عليه [illegible]
[illegible] الاسناد [illegible]
[illegible] موسى بن محمد [illegible]
[illegible] الاسناد [illegible]
[illegible] صلى الله عليه [illegible]
[illegible] الاسناد [illegible] موسى بن محمد [illegible]
[illegible]
[illegible] موسى بن محمد بن ابراهيم [illegible] رسول الله صلى الله عليه
[illegible]
[illegible] موسى بن محمد بن ابراهيم [illegible]
161 [illegible] ابراهيم بن محمد [illegible] موسى بن
[illegible]

[illegible] موسى بن [illegible]
[illegible] موسى [illegible]
[illegible] موسى [illegible]
[illegible]
[illegible]
[illegible]
[illegible]
[illegible] موسى بن [illegible]
موسى بن خلف [illegible] 2
[illegible] موسى بن خلف [illegible]
[illegible]
[illegible] رسول الله صلى الله عليه [illegible] صلاة
[illegible]
[illegible]
[illegible]
[illegible] موسى بن خلف [illegible]
[illegible]
[illegible] موسى بن خلف [illegible] رسول الله صلى الله عليه
[illegible]
[illegible] موسى [illegible]
162 [illegible] موسى الاسواري عن عطية عن
[illegible] عبد الواحد [illegible]
163 [illegible] موسى بن عبد الله [illegible]
[illegible]
165 [illegible] موسى بن ابي كثير

وقف لله تعالى إلى مكتبة الحرم المكي

الانصاري كوفي يكنى ابا صالح سمع ... حدثنا ... قال البخاري موسى بن
ابي كثير ابو الصباح كوفي ... سمع ... حدثني ... حدثنا ... الثوري ومسعود
عن ... حدثنا ... ابو الصباح ... سمع ابن المسيب في المرتد
صغير ولا ... فاذا ... حدثنا ابو ... يحيى بن سعيد ... موسى بن ابي كثير
الا ... قال ... الشافعي ... حدثنا ... بن محمد ...
وسليمن ... موسى ... عن سعيد بن المسيب عن ابي هريرة ان امراة ...
رسول الله صلى الله عليه وسلم ... وهذا حديث منكر بهذا الاسناد
١٦ لا يرويه عن موسى بن ابي كثير غير ... موسى بن وردان
... حدثنا ... قلت ليحيى بن معين موسى بن وردان ... قال ليس
بالقوي ... سمعت ... يقول موسى بن وردان ليس ... اخبرنا
ابو يعلى ثنا موسى بن محمد ... ثنا عبد الله بن عبد المجيد ... ثنا موسى بن
وردان عن انس قال قال رسول الله صلى الله عليه وسلم الصلوة ... في يوم
الجمعة ... حدثنا ... ثنا حجاج بن محمد
عن ابن جريج عن ابراهيم بن محمد بن ابي عطا عن موسى بن وردان ... قالت قال
رسول الله صلى الله عليه وسلم ... ما استشهد ...
... اخبرنا ابو يعلى ثنا ... بن ... عن
موسى بن وردان عن ابي هريرة ... عند النبي صلى الله عليه وسلم ... رجل فقال يا رسول
... فقال النبي صلى الله عليه وسلم ... صاحبكم ... الكلم ...
الشيخ وهذه الاحاديث عن موسى بن وردان ... لا ...
عن موسى ... والحديث الثاني عن موسى بن وردان عن ابي هريرة
... ابن جريج عن ابراهيم بن محمد بن ابي عطا ... حدثت ... ابن جريج
... والحديث الثالث عن موسى بن وردان عن ابي هريرة
١٦٧ ... موسى بن محمد بن عطا ابو الطاهر
المقدسي منكر الحديث ... ثنا الحسين بن عبد الغفار الازدي بمصر ثنا موسى
بن محمد ... ثنا ابو المليح الرقي عن ميمون بن مهران عن ابن عباس قال قال رسول الله صلى

وقف لله تعالى في مكتبة الحرم المكي

ان الله كبي

ان الله كبير ... رسول الله ... قال اذا كان يوم القيمة قيل لهم انظروا
من ... الجنة ... قال الشيخ وهذا
حديث منكر بهذا الاسناد ... ابو المليح عن موسى بن محمد وابو المليح لا باس به اخبرنا
... موسى بن محمد بن عطا ثنا ابو المليح عن ميمون بن
مهران عن ابن عباس قال قال رسول الله صلى الله عليه وسلم الجنة تحت اقدام الامهات من ...
... قال الشيخ وهذا ... عبد الملك بن محمد ثنا الربيع
بن محمد الازدي ثنا موسى بن محمد ابو الطاهر ... بن محمد ...
... رسول الله صلى الله عليه وسلم ... قال الشيخ
وهذا ... الاسناد ... ثنا عبد الله بن محمد ... ثنا موسى
بن محمد بن عطا ... عن جابر قال قال رسول الله صلى الله عليه وسلم
... قال الشيخ وهذا احاديث ... موسى ...
... موسى ... جماعة ضعفا وابو الطاهر ...
١٦٨ وابو الطاهر هذا ... موسى بن ابراهيم شيخ مجهول حدث بالمناكير
عن قوم ثقات لا باس بهم اخبرنا ... ثنا القسم
... ثنا موسى بن ابراهيم ... عن هشام بن عروة عن ابيه عن
عائشة قالت كان رسول الله صلى الله عليه وسلم ...
الاول ... ابراهيم بن ... موسى بن ابراهيم ...
... عن نافع عن ابن عمر عن النبي
صلى الله عليه وسلم قال ... موسى بن ابراهيم ...
... عن انس ... رسول الله صلى الله عليه وسلم ... لا اله
الا الله قال الشيخ ولموسى بن ابراهيم هذا احاديث غير ما ذكرته عن الثقات ...
١٦٩ ... موسى بن عبد الرحمن الثقفي الصنعاني يعرف
بابي محمد المفسر منكر الحديث ... ابو الطاهر ...
... عن عطا عن ابن عباس عن النبي صلى الله عليه
...

وقف لله تعالى ...

وقف لله تعالى في مكتبة الحرم المكي

[illegible] رسول الله صلى الله عليه [illegible]

[illegible] عبد الرحمن [illegible] عن ابن جريج عن عطاء عن ابن عباس [illegible]

[illegible] عن ابن جريج عن عطاء عن ابن عباس [illegible] رسول الله صلى الله عليه [illegible]

[illegible] عبد الرحمن [illegible] رسول الله صلى الله عليه [illegible] قال الشيخ وموسى [illegible]

[illegible] عن عطاء [illegible]

الاحاديث [illegible] موسى بن عثمان الحضرمي الكوفي كوفي عن أبي إسحق [illegible] 170

[illegible] بن الحسين [illegible]

[illegible] عن [illegible] رسول الله صلى الله عليه [illegible]

[illegible] عبد الرحمن [illegible]

[illegible] النبي صلى الله عليه [illegible] عبد الرحمن [illegible]

[illegible] النبي صلى الله عليه [illegible]

[illegible] عبد الرحمن [illegible]

[illegible] رسول الله صلى الله عليه [illegible]

[illegible] قال الشيخ وموسى [illegible]

[illegible] عبد الرحمن [illegible]

171 [illegible] موسى بن عامر [illegible] بن أبي المهاجر [illegible] دمشق

[illegible] قال الشيخ [illegible]

[illegible] وموسى [illegible]

[illegible]

172 [illegible] موسى بن هلال [illegible] ثنا محمد بن موسى الحلواني

[illegible]

[illegible] رسول الله صلى الله عليه [illegible]

[illegible] عن عبد الله [illegible] عن نافع عن ابن عمر [illegible] قال الشيخ وموسى [illegible]

173 [illegible] موسى بن عبد الله الطويل حدث عن أنس

[illegible]

[illegible] موسى الطويل [illegible]

[illegible] رسول الله صلى الله [illegible] قال الشيخ [illegible]

[illegible] عن أنس [illegible]

[illegible] عن أنس [illegible]

[illegible] موسى الطويل [illegible]

[illegible] قال الشيخ [illegible]

[illegible] موسى الطويل عن أنس [illegible]

[illegible] عبد الله [illegible]

[illegible] موسى الطويل [illegible]

[illegible] وهذه الاحاديث [illegible]

وقف لله تعالى في مكتبة الحرم المكي

١٧٤ او عمر او قال ابو موسى هذا اعاس ماخذ وتيسر سند من امته المعلى بن هلال بن سويد
نا عبد الرحمن بن عباد بن علي القرشي نا محمد بن زياد بن عمرو نا ابو نعيم: لا حول نا حق
بن بدر بن عون قال سمعت ابراهيم الحلي يقول اياكم والمعلى بن هلال وابا عبد الرحيم
فانهما كذابان نا ابن حماد حدثني عبد الله بن احمد حدثني ابراهيم بن الحجاج الناجي نا حماد
بن زيد عن ابن عون قال قال لنا ابراهيم اياكم والمعلى بن هلال وابا عبد الرحيم فانهما
كذابين نا الحسن بن سفيان نا عبد الله بن داود نا حماد بن زيد عن ابن عون قال
قال ابراهيم بن المعلى يعني بن هلال وابا عبد الرحيم كذابين نا علي بن عبد الرحمن نا حجاج
الهراني قال سمعت احمد بن حنبل بن ابي شيبة يقول سمعت حجاج بن احمد حدثنا ... ابو عون
الناجي قال الاعمش لما رايت جاوفيه المعلى بن هلال من الكوفة والجنة فحدثته قال
يا ابا محمد لو الرجل ستره سنه من الدراهم قال قلت او لست ... محنة الفراد قال
عقبه عاهر لا اصحاب بن حسن قال قلت دعني من هذا الكلام لا ابتدا ...
قال والذي يطو الجنة لقد كان قاد وانا فيه ما يجيء جبك الى ادم قال احمد بن حنبل
فلم ... نا ابن حماد حدثني ابراهيم بن الجنيد نا عمر بن هشام ابو حفص الحراني
بالمصيصة ... من الحرج عن الشيء انه قال المعلى بن هلال ما ...
قال في ... والعصب والعروق قال ... له السعي انه قال المعلى بن هلال
ما ... قال في العظم واللحم والعصب والعروق قال ... احمد ...
قال السني ... عن ابن حماد نا ابراهيم بن الجنيد حدثني ابراهيم بن سعيد الجوهري
نا ... عبد الله الا ... بن ابي طالب ... قال سمعت المعلى بن هلال الكوفي يقول
ان الله يامر بالعدل علي بن ابي طالب والاحسان فاطمة وايتاء ذي القربى الحسن والحسين
وينهى عن الفحشاء ... والمنكر عمر بن الخطاب ... وعن ...
نا ابراهيم بن سعيد الجوهري ... الا ...
الكذب ... لا ... وجدنا الا ...
... الجنيد ... عن ...
فحدثنا ... قال لا ...
... فقال ...

٨٤٦ وقف لله تعالى في مكتبة الحرم المكي

فامر بالعود فمنحه ... نظر اليها ثم قال ... فرجعت ... العظيم ...
العظيم ... عليه ... نا احمد بن هارون بن حميد نا ابراهيم بن سعيد نا ابو
... ان المعلى بن هلال ... البيت
... اليوم ...
... الا ...
لا ... الا ...
من ... احمد ...
... قلت ...
... قال الشيخ والمعلى بن هلال
هذا ... علي بن ابي طالب ...
١٧٥ ... حديثا المغيرة بن زياد الموصلي
يكنى ابا هاشم نا ابن حماد حدثني عبد الله بن احمد قال سالت ابي عن المغيرة بن
زياد فقال ضعيف الحديث حدث باحاديث مناكير وفي موضع اخر مضطرب الحديث منكر
وفي موضع اخر ... المغيرة بن زياد فقال احاديثه مناكير ...
... عن النبي صلى الله عليه وسلم ... عن عطاء عن ...
... عن عطاء عن ابن عباس ...
ابو داود ... عبد الملك ... عن عطاء ... عن ابن عباس قال ...
... احاديثه مناكير ... عبد الله قال سالت ابي ... المغيرة
بن زياد الموصل ... قال عبد الله وقال ...
... قال البخاري ... المغيرة بن زياد
ابو هاشم الموصلي ... وكيع ...
... المغيرة بن زياد ...
... ابو هاشم الموصلي ... عن عطاء ...
... المغيرة بن زياد عن عطاء عن عائشة
ان النبي صلى الله عليه وسلم ... نا الحسن بن علي ... نا محمد بن عبد الرحمن

وقف لله تعالى بمكتبة الحرم المكي

وقف لله تعالى في مكتبة الحرم المكي

١٧٨

١٧٩

وقف لله تعالى في مكتبة الحرم المكي

بن محمد بن الحسن القطان نا سعيد بن [illegible] بن هلال نا [illegible] عن عطاء عن جابر عن النبي
صلى الله عليه كان اذا [illegible] الصلاة [illegible] قال الشيخ ورواه [illegible]
[illegible] نا محمد بن محمد بن سليمان نا ابو همام الوليد بن شجاع نا [illegible] بن هلال
عن [illegible] بن عبد الله عن عمرو بن دينار عن جابر قال قال رسول الله صلى الله عليه و
[illegible] قال الشيخ وهذا [illegible] الاسناد [illegible]
[illegible] بن هلال [illegible]
١٨٠ عن ابيه [illegible] مصعب بن ثابت عن عبد الله بن الزبير [illegible]
[illegible] حماد
[illegible] مصعب بن ثابت [illegible]
عبد الله [illegible] عن مصعب بن ثابت بن عبد الله بن الزبير [illegible]
[illegible] مصعب بن عبد الله بن مصعب بن ثابت [illegible]
بن ثابت عن هشام بن عروة عن ابيه عن عائشة قالت قال رسول الله صلى الله عليه
[illegible] الصلاة [illegible] قال الشيخ [illegible]
[illegible] مصعب [illegible]
[illegible] بن ثابت عن [illegible] عامر بن عبد الله بن الزبير عن ابيه [illegible]
بن الزبير عن عائشة ان رسول الله صلى الله عليه كان اذا صلى العصر [illegible]
[illegible] نا ابو [illegible] احمد بن [illegible]
ثابت عن [illegible] عامر بن عبد الله بن الزبير عن ابيه قال نزلت هذه الاية في ابي بكر وما
لاحد عنده من نعمة تجزى الا ابتغاء وجه ربه الاعلى [illegible] عامر بن عبد الله
بن الزبير عن ابيه قال نزلت هذه الاية في [illegible] ابي بكر [illegible]
[illegible]
[illegible] النبي صلى الله عليه [illegible]
[illegible] قال الشيخ [illegible]
[illegible] مصعب بن ثابت [illegible]
١٨١ مصعب بن ماهان خراساني حدث عن الثوري [illegible]

و لا [illegible] السمين [illegible] مصعب [illegible]
الثوري [illegible] رسول الله صلى الله عليه [illegible]
[illegible]
[illegible] قال الشيخ وهذا عن الثوري [illegible] مصعب [illegible]
[illegible] مصعب [illegible]
[illegible] مصعب [illegible] الثوري [illegible]
[illegible] عن الثوري [illegible]
١٨٢ مصعب [illegible] مصعب بن سلام كوفي [illegible]
[illegible] مصعب بن سلام [illegible] يوسف بن صهيب [illegible]
[illegible]
[illegible] مصعب بن سلام [illegible]
يوسف بن صهيب [illegible]
صلى الله عليه [illegible]
[illegible] مصعب بن سلام [illegible]
[illegible] صلى الله عليه [illegible]
الشيخ [illegible] يوسف بن صهيب [illegible]
[illegible]
[illegible] يوسف بن صهيب [illegible]
قال رسول الله صلى الله عليه [illegible]
[illegible] مصعب بن سلام [illegible]
[illegible]
[illegible] مصعب بن سلام [illegible]
[illegible] رسول الله صلى الله عليه [illegible]
[illegible] الصلاة قال الشيخ [illegible]
[illegible] مصعب بن سلام [illegible]

وقف لله تعالى في مكتبة الحرم المكي

ثنا محمد بن سوقه عن [illegible] عن عاصم بن كليب الجرمي عن ابيه عن ابن عباس [illegible] فذكر عائشة فقال الخليلة
رسول الله صلى الله عليه وسلم وهذا عن ابن سوقه بهذا الاسناد لا يرويه عنه غير مصعب
وحدثناه عبد الله [illegible] ثنا مصعب بن سلام [illegible]
عن عاصم بن كليب الجرمي عن ابيه قصة الجمل بطوله فذكر فيه هذا الحرف اخبرناه
ابن صاعد [illegible] فذكر عائشة فقال الخليلة رسول الله صلى الله عليه وسلم [illegible]
[illegible] وكان من اصحاب الحديث ثنا ابراهيم [illegible] ثنا مصعب بن سلام عن ابن
شبرمة عن سالم [illegible] عن النبي صلى الله عليه وسلم كل مسكر حرام قال الشيخ
وهذا [illegible] عن سالم [illegible] رواه عن ابن [illegible] غير
مصعب ولمصعب احاديث غير ما ذكرت [illegible] وارجو انه لا بأس به واما ما اختلط عليه
فانه غلط فيه لا تعمده. مصعب بن عبد الله النوفلي من ال نوفل بن الحرث 182
بن عبد المطلب. ثنا [illegible] بن عبد العزيز [illegible] عبد الله [illegible]
[illegible] ثنا مصعب بن عبد الله النوفلي من ال نوفل بن الحرث بن عبد المطلب
عن ابن ابي ذئب عن صالح مولى التوأمة عن ابي هريرة قال قال رسول الله صلى الله عليه
اذا اراد الله ان يخلق خلقا للخلافة مسح ناصيته بيمينه قال الشيخ وهذا حديث
منكر بهذا الاسناد والبلاء فيه من مصعب بن عبد الله النوفلي هذا ولا اعلم له شيئا
غيره. مصعب بن سعيد ابو خيثمة المكفوف المصيصي يحدث عن الثقات 184
بالمناكير ويصحف عليهم [illegible] مصعب بن سعيد [illegible]
عن عبيد الله [illegible] عن ابن ابي مليكة عن عائشة قالت [illegible] جبريل النبي صلى الله عليه وسلم
[illegible] صورة [illegible] في الدنيا والاخرة. قال الشيخ وهذا
حديث [illegible] بهذا الاسناد [illegible] عن عبيد الله [illegible]
عن ابن ابي مليكة [illegible]
[illegible] عن ابن ابي مليكة عن عائشة
[illegible] ابو خيثمة مصعب بن سعيد [illegible]
[illegible] رسول الله صلى الله عليه وسلم اذا [illegible] احدكم [illegible]
[illegible] وهذا [illegible] الاسناد [illegible]

[illegible] ثنا ابو خيثمة مصعب بن سعيد ثنا ابن المبارك عن ابن جريج عن نافع عن ابن عمر عن
النبي صلى الله عليه وسلم [illegible] قال الشيخ وهذا بهذا الاسناد منكر لا اعلم رواه
[illegible] عن مصعب [illegible] عبد الله [illegible] ثنا مصعب بن [illegible]
ثنا عيسى بن يونس عن [illegible] عن [illegible] عن [illegible] رسول الله صلى الله عليه وسلم [illegible]
[illegible]
[illegible] ابو خيثمة [illegible]
اخبرنا [illegible] ثنا عيسى بن يونس [illegible]
وقد قال يوم [illegible] مكة [illegible] قال الشيخ وهذا [illegible] مصعب بن سعيد عن عيسى بن يونس
وقد رواه [illegible] عن عيسى [illegible]
[illegible] عبد الله [illegible] ثنا مصعب بن سعيد ثنا [illegible] عن الحكم [illegible]
عن عبد الله قال قال رسول الله صلى الله عليه وسلم [illegible]
قال الشيخ وهذا لا اعلم [illegible] مصعب بن سعيد [illegible]
[illegible] ثنا ابو خيثمة مصعب بن سعيد [illegible]
[illegible] عن ابن عباس [illegible] النبي صلى الله عليه وسلم [illegible]
[illegible] قال الشيخ وهذا [illegible] الاسناد [illegible]
185 والضعف [illegible]. مصعب بن ابراهيم منكر الحديث [illegible]
[illegible] ثنا ابراهيم [illegible]
[illegible] عن النبي صلى الله عليه وسلم قال [illegible]
الشيخ وهذا منكر [illegible]
[illegible] قال الشيخ ومصعب هذا
[illegible]
[illegible] ثنا مصعب بن ابراهيم [illegible]
[illegible] عن عطاء [illegible] عن جابر [illegible] قال قال النبي صلى الله عليه وسلم
اذا [illegible] احدكم [illegible]
[illegible] قال الشيخ وهذا [illegible]

وقف لله تعالى بالمكتبة الحرم المكي

[illegible]

186 [illegible]

187 [illegible]

[illegible]

188 [illegible]

189 [illegible]

وقف لله تعالى بالمكتبة الحرم المكي

١٩٠

[illegible] عن النبي صلى الله عليه وسلم [illegible]

[illegible] الإسناد [illegible] الحديث [illegible]

[illegible] أبا الحسن [illegible]

[illegible]

[illegible] عن عائشة [illegible] على عهد رسول الله صلى الله عليه وسلم [illegible]

[illegible] قال رسول الله صلى الله عليه وسلم [illegible]

١٩١

[illegible]

وقف لله تعالى على مكتبة الحرم المكي

٨٥٢

وقف لله تعالى على مكتبة الحرم المكي

[illegible] قال رسول الله صلى الله عليه وسلم [illegible]

[illegible] صلى الله عليه وسلم [illegible]

١٩٢ [illegible] سمعت أبا عبد الله [illegible]

[illegible] الحديث [illegible]

[illegible]

شبكة الألوكة
www.alukah.net

وقف لله تعالى لمكتبة الحرم المكي

ثنا احمد بن علي المحتسب ثنا محمد بن عبد الملك [illegible] ثنا حبان بن علي عن عبد الرحمن الواسطي
ثنا عبد الحميد بن جعفر [illegible] بن سعد عن انس بن مالك قال [illegible] وسلم [illegible]
صلى الله عليه وسلم [illegible] لا [illegible] احدا احفظ [illegible] الا [illegible]
[illegible] هذا [illegible] الحديث [illegible] عن عبد الرحمن عن [illegible]
عن عائشة [illegible] هذا [illegible] منكر [illegible] وكان [illegible]
194 محمد بن عبدة بن حرب العبادي ابو عبيد الله القاضي
كان يحدث [illegible] بغداد والموصل [illegible]
[illegible] عن بكر بن عيسى الراسبي [illegible] الشيخ [illegible]
عن احمد بن حنبل [illegible] سنة [illegible]
[illegible] وابن عبدة [illegible]
[illegible] الاحاديث [illegible] الحفاظ [illegible]
[illegible] بكر بن عيسى [illegible]
سنة اربع [illegible] محمد بن محمد
195 بن الاشعث ابو الحسن الكوفي [illegible] مصر كتبت عنه بها [illegible]
[illegible] حديث عن موسى بن
اسماعيل بن موسى بن جعفر بن محمد عن ابيه عن جده [illegible] الى علي عن النبي صلى الله عليه
[illegible]
[illegible] هذه الاحاديث عن موسى [illegible] عبد الله [illegible]
[illegible] بن علي بن الحسين بن علي بن ابي طالب [illegible]
[illegible] موسى [illegible] بالمدينة [illegible] سنة
[illegible] حدثنا محمد بن محمد
بن الاشعث حدثني موسى بن اسماعيل بن موسى بن جعفر بن محمد حدثني ابي عن ابيه عن جده
جعفر عن ابيه [illegible] علي بن الحسين عن ابيه عن علي قال قال رسول الله صلى الله
[illegible] وباسناده قال [illegible] صلى الله عليه
[illegible] وباسناده قال [illegible]

٨٥٤

صلى الله عليه [illegible] وباسناده قال [illegible]
صلى الله عليه [illegible] وباسناده قال رسول الله
صلى الله عليه [illegible] قال رسول الله صلى الله عليه
[illegible] وباسناده قال رسول الله صلى الله عليه [illegible]
[illegible] وباسناده قال رسول الله صلى الله عليه [illegible] الرحمة [illegible]
[illegible] باسناده قال [illegible] صلى الله عليه [illegible]
[illegible] وباسناده قال رسول الله صلى الله عليه لا [illegible]
[illegible] وباسناده قال رسول الله صلى الله عليه لا [illegible]
[illegible] وباسناده قال رسول الله صلى الله عليه [illegible]
[illegible] الله عز وجل [illegible] وباسناده قال رسول الله
[illegible]
قال رسول الله صلى الله عليه [illegible]
قال رسول الله صلى الله عليه [illegible]
[illegible] قال رسول الله صلى الله [illegible] عليه [illegible]
[illegible] وباسناده قال رسول الله صلى
الله عليه [illegible]
[illegible] وباسناده قال رسول الله صلى الله عليه لا [illegible]
[illegible] قال الشيخ وهذه [illegible]
[illegible] وهذه الاحاديث [illegible]
[illegible] وكان [illegible]
196 [illegible] محمد بن احمد بن سهل
بن [illegible] ابو الحسن [illegible] واسطي
[illegible]
[illegible]
[illegible] عن الزهري عن ابيه [illegible] رسول الله صلى الله عليه

وقف لله تعالى لمكتبة الحرم المكي

٨٥٥
وقف لله تعالى بالمكتبة الحرم المكي

١٩٦ الاسناد هذا حدثنا محمد بن عثمن بن ابي سويد ابو عثمن الزراع ثنا حدثني
ابراهيم بن سعد عن ابيه عن جده قال قال رسول الله صلى الله عليه وسلم
لا يحل لمسلم ان يهجر اخاه فوق ثلاث فمن هجر اخاه فوق ثلاث فمات دخل
النار قال الشيخ وهذا الحديث باطل بهذا الاسناد

١٩٧ الاسناد هذا حدثنا محمد بن عثمن بن ابي سويد ثنا ابو عثمن الزراع ثنا
حدثني ابراهيم بن سعد عن ابيه عن جده قال قال رسول الله صلى الله عليه
وسلم لا يحل لمسلم ان يهجر اخاه فوق ثلاث فمن هجر اخاه فوق ثلاث فمات
دخل النار قال الشيخ وهذا الحديث باطل بهذا الاسناد

وقف لله تعالى بالمكتبة الحرم المكي

٨٥٥
وقف لله تعالى بالمكتبة الحرم المكي

١٩٨ الاسناد هذا حدثنا محمد بن عثمن بن ابي سويد ثنا ابو عثمن الزراع ثنا
حدثني ابراهيم بن سعد عن ابيه عن جده قال قال رسول الله صلى الله عليه
وسلم لا يحل لمسلم ان يهجر اخاه فوق ثلاث فمن هجر اخاه فوق ثلاث فمات
دخل النار قال الشيخ وهذا الحديث باطل بهذا الاسناد

١٩٩ الاسناد هذا حدثنا محمد بن عثمن بن ابي سويد ثنا ابو عثمن الزراع ثنا
حدثني ابراهيم بن سعد عن ابيه عن جده قال قال رسول الله صلى الله عليه
وسلم لا يحل لمسلم ان يهجر اخاه فوق ثلاث فمن هجر اخاه فوق ثلاث فمات
دخل النار قال الشيخ وهذا الحديث باطل بهذا الاسناد

وقف لله تعالى بالمكتبة الحرم المكي

وقف لله تعالى بالمكتبة الحرم المكي

وقف لله تعالى بالمكتبة الحرم المكي

ابن مريم سمعت يحيى بن معين يقول مسلم بن خالد الزنجي ليس به بأس [illegible]
[illegible] سمعت يحيى بن معين [illegible] قال [illegible] الزنجي [illegible]
[illegible] حدثني عبد الله عن ابيه قال مسلم بن خالد كذا وكذا [illegible]
حدثنا ابو العباس القرشي قال سمعت علي بن المديني يقول مسلم بن خالد منكر الحديث
ما كتبته [illegible] ثنا ابن ابي بكر [illegible] محمد [illegible]
بن خالد ثقة وهو صالح الحديث ثنا الجنيدي ثنا البخاري قال [illegible] مسلم بن خالد
الزنجي ابو خالد المكي مولى عبد الله بن سفيان [illegible] عبد الله [illegible]
المخزومي القرشي [illegible] سمعت ابن حماد يقول [illegible] مسلم بن خالد ابو خالد
عن ابن جريج وهشام بن عروة منكر الحديث [illegible] قال النسائي مسلم بن خالد
الزنجي ضعيف [illegible] ثنا ابو [illegible] ثنا مسلم
بن خالد عن ابن جريج عن عطاء عن ابن عباس انه سمع رسول الله [illegible] في الجاهلية
[illegible] قال الشيخ وهذا يعرف بمسلم عن ابن جريج
[illegible] بن خالد
حدثنا [illegible] عن ابي هريرة عن النبي صلى الله عليه قال اذا [illegible]
احدكم [illegible] ولا [illegible]
[illegible] قال الشيخ وهذا الاسناد
[illegible] عن مسلم بن خالد [illegible]
[illegible] عبد الرحمن بن زيد [illegible]
[illegible] ثنا مسلم بن خالد الزنجي ثنا عبيد الله بن عمر عن نافع
عن ابن عمر [illegible] الا [illegible]
قال الشيخ وهذا [illegible] عن عبيد الله [illegible] ثنا ابن قتيبة ثنا هشام بن عمار
ثنا مسلم بن خالد الزنجي ثنا عباد بن اسحق عن ابي حازم عن سهل بن سعد [illegible]
[illegible] امرأة [illegible] النبي صلى الله عليه [illegible]
حدثنا احمد بن محمد [illegible] ثنا ابو زرعة الرازي [illegible]
[illegible] ثنا احمد بن [illegible] التيمي ثنا مسلم بن خالد عن [illegible]

عن جده ان النبي صلى الله عليه قال من [illegible] قال الشيخ وهذا [illegible]
[illegible]
مسلم بن خالد [illegible] ثنا [illegible] ابو الحسن [illegible]
[illegible] مسلم بن خالد [illegible] عن الزهري عن سعيد بن المسيب [illegible]
[illegible] رسول الله صلى الله عليه [illegible]
قال الشيخ وهذا [illegible] الزهري [illegible] الا من هذا الوجه
حدثنا محمد [illegible] الاصبهاني ثنا عباس [illegible]
ثنا مسلم بن خالد الزنجي عن ابن جريج عن عطاء عن ابي هريرة ان رسول الله صلى الله عليه
قال [illegible]
[illegible] عن ابن جريج عن عمرو
بن شعيب عن ابيه عن جده عن النبي صلى الله عليه [illegible] قال الشيخ وهذان الاسنادان
[illegible] مسلم عن ابن جريج [illegible] الا [illegible]
[illegible] ثنا ابو [illegible] عبد الملك بن عبد العزيز [illegible]
بن خالد عن هشام بن عروة عن ابيه عن عائشة قالت [illegible] رسول الله صلى الله عليه
[illegible] قال الشيخ وهذا عن هشام [illegible]
مسلم بن خالد عنه [illegible]
[illegible] ثنا مسلم بن خالد الزنجي عن عبد الله بن عبد الرحمن [illegible] عبد الرحمن الاعرج [illegible]
[illegible]
قال الشيخ [illegible] عبد الرحمن [illegible]
[illegible]
[illegible]
[illegible]
[illegible] النبي صلى الله عليه [illegible]
[illegible] مسلم بن خالد [illegible]
[illegible]

وقف لله تعالى بـ مكتبة الحرم المكي

وقف لله تعالى بـ مكتبة الحرم المكي

ان النبي صلى الله عليه كان يكره ان يرى الرجل مجمرا رأسه في الصلوة وعليه رداوه [illegible]
الصوم و باسناده عن النبي صلى الله عليه قال لا تلزم المساجد ولا تسرا على
والجلوس الى ولا استماع [illegible] ولا العبادة فيها ثم قال والذي نفسي بيده [illegible]
رجل حد [illegible] الا الله [illegible] فلا [illegible] ان ما سمعت [illegible]
على [illegible] رسول الله صلى الله عليه [illegible] الى قال [illegible]
[illegible] باسناده قال رسول الله صلى الله
ان [illegible] باسناده الى رسول الله صلى الله عليه قال [illegible]
عنه [illegible] يوم القيمة من [illegible] باسناده قال رسول الله
صلى الله عليه ما من قوم جلسوا مجلسا ثم قاموا [illegible] ولا يصلوا
على النبي صلى الله عليه الا كان ذلك المجلس [illegible] قال الله عز وجل [illegible]
الا [illegible] بن الحرث وهو [illegible] الاسناد [illegible] العلم [illegible]
[illegible] قال ابو [illegible] بن عبد الرحمن [illegible]
[illegible] عن [illegible] عن النبي صلى الله عليه
[illegible] الا من [illegible]
الحكمة [illegible] كان كذلك [illegible]
[illegible] قال احمد بن الحسن [illegible] قال ابو الزبير محمد بن [illegible]
[illegible] عن [illegible] عن عكرمة
[illegible] عن النبي صلى الله عليه [illegible] الى الارض [illegible]
[illegible] الفرات [illegible]
[illegible] مصر [illegible]
[illegible]
واجراها في الارض [illegible] فذلك قوله
وانزلنا من السما ما بقدر فاسكناه في الارض [illegible]
وما [illegible] الله عز وجل جبريل عليه السلام [illegible]
الاسود من ركن البيت ومقام ابرهيم [illegible]

عرف

وقف لله تعالى بمكتبة الحرم المكي

وقف لله تعالى بمكتبة الحرم المكي

[illegible] لله [illegible]
[illegible] قال [illegible] الشيخ [illegible]
[illegible] ٢
[illegible]
[illegible] رسول الله صلى الله عليه [illegible]
[illegible]
[illegible]
عن [illegible] رسول الله
صلى الله عليه [illegible]
[illegible] عبد الرحمن [illegible] عبد الرحمن [illegible]
[illegible]
قال ابو [illegible] عبد الرحمن [illegible]
عن [illegible] صلى الله [illegible]
[illegible] الله [illegible] عبد الرحمن [illegible]
[illegible] عن النبي صلى الله عليه قال صلوة
[illegible]
[illegible] عبد الله
[illegible] عن سعيد بن [illegible]
[illegible]
[illegible]
[illegible]
[illegible] رسول الله صلى الله
[illegible]
[illegible]
[illegible] رسول الله صلى الله عليه [illegible]

اذا نظر وتطيعه اذا امر ولا عليه ما يكره في نفسها وما لها وهذا الحديث ثنا
عن ابن عجلان عن ابيه غير محفوظ عنه ثنا عبد الصمد بن عبد الله الدمشقي ثنا هشام
بن عمار ثنا مسلمة ثنا ابن جريج عن حميد عن انس بن مالك قال كان رسول الله صلى الله عليه
لا يعود مريضا الا بعد ثلث فانه فقد رجلا من اصحابه بعد ثلاث فقال قوموا الى
اخيكم فعودوه فدخلوا عليه فسلم عليه ثم قال له ملك فاخبره فاقدعا له ثم قال
ان الرجل اذا عاد اخاه المسلم خاض في الرحمة فاذا جلس اليه غمرته الرحمة فيما بينه
وبين المريض وهذا عن ابن جريج يرويه مسلمة ثنا ابو يعلى ثنا الحكم بن موسى ثنا
مسلمة بن علي عن ابن جريج عن ابن عباس عن النبي صلى الله عليه قال اصل كل داء البرد وهذا
عن ابن جريج يرويه مسلمة بهذا الاسناد ثنا عبدان حدثنا هشام بن عمار
ثنا مسلمة عن الاعمش عن معين عن حذيفة بن اليمان قال رسول الله صلى الله عليه
السلم ما يصيب المسلمين اياكم والزنا فان فيه ست خصال في الدنيا وثلث في
الاخرة فاما التي في الدنيا فانه يذهب البهاء ويورث الفقر وينقص العمر واما
التي في الاخرة فانه يوجب سخط الرب وسوء الحساب والخلود في البلد ثم تلا
لتبين ما قدمت لهم انفسهم الاية ثنا حفص بن احمد بن علي بن سنان ثنا سعيد
بن عمار ثنا مسلمة بن علي عن ابي علي الكوفي عن الاعمش عن شقيق عن حذيفة عن النبي
صلى الله عليه نحوه وهذا عن الاعمش غير محفوظ وهو منكر واختلف بن عمير
وهشام في اسناده فقال هشام عن مسلمة عن الاعمش وقال ابن عمير عن مسلمة
عن ابي علي الكوفي عن الاعمش وابو علي لا يدرى من هو ويروى هذا الحديث عن عبد الله
بن عصمة النصيبي عن محمد بن سلمة الغساني عن الاعمش عن ابي سفيان عن جابر عن النبي
صلى الله عليه وهذه الاحاديث غير محفوظة ثنا عمر بن سنان ثنا هشام بن عمار ثنا مسلمة
ثنا عمار بن معدان عن سليم بن عامر عن ابي امامة قال قال رسول الله صلى الله
عليه توكل بالشمس سبعة املاك يهودونها بالثلج ولولا ذلك ما اتت على شيء الا
حرقته وهذا لا اعلم يرويه عن مسلمة بهذا الاسناد ثنا اسامة بن احمد بن يحيى
ثنا علي بن زيد الفرائضي ثنا الربيع بن نافع ابو توبة ثنا مسلمة بن علي عن ابان عن
انس ان النبي صلى الله عليه قال من قتل زنبورا كتب له ثلث حسنات ومسلمة

وقف لله تعالى على مكتبة الحرم المكي

غير ما ذكرت من الحديث وكل احاديثه مما ذكرته ما لم اذكره كلها او عليها غير محفوظة

٢٠٣ مسلمة بن علقمة المازني يصوب يكنى ابا محمد ثنا ابن حماد حدثني عبد الله
عن ابيه قال مسلمة بن علقمة يحدث عن داود بن ابي هند مناكير لها اصلا
عنه ثنا احمد بن الحسين الصوفي ثنا عثمان بن حفص العرشي ثنا مسلمة بن علقمة ثنا عبد الله
الخلدي ثنا ابو الحسن ثنا داود بن ابي هند عن عامر او عن سماك بن حرب عن عدي
بن حاتم الطائي قال قلت يا رسول الله انا بارض صيد وانا اجد ما يرى سهمه الصيد
ثم يغيب ابوه اليوم واليومين فيجده فيها فيه سهمه ايأكله قال نعم ان شاء ثنا ابن عقبة
ثنا الحسن بن عرفة ثنا مسلمة بن علقمة عن داود بن ابي هند عن الشعبي قال كنا
اذا دخلنا على هؤلاء لم نر ما يشتهون فاذا خرجنا من عندهم فلنا خلاف ذلك
قال فلقد ذكرنا ما على عهد رسول الله صلى الله عليه ثنا احمد بن الحسين الصوفي
ثنا عثمان بن حفص ثنا مسلمة بن علقمة قال داود عن ابي نضرة عن ابي سعيد الخدري
قال رسول الله صلى الله عليه يكون في اخر الزمان خليفة يقسم المال لا يعده ومسلمة
٢٠٤ هذا عن داود غير ما ذكرت مما لا يتابع عليه من اسمه عباد بن مبارك
بن فضالة وهو بن ابي امية مولى عمر بن الخطاب يكنى ابا فضالة
سمعت احمد بن حفص السعدي يقول قال رجل لاحمد بن حنبل يعني وهو حاضر رواه
عن الحسن يعني حديث زادك الله حرصا قال دع ضرك ولم يعبأ بخبرك ثنا احمد بن
الحسين الصوفي ثنا محمد بن عبد الله بن عمار قال كان يحيى بن سعيد لا يرضى مبارك بن
حماد حدثني عبد الله حدثنا يحيى بن معين عن مبارك قال ضعيف الحديث وهو مثل الصحيح
بن صبيح في الضعف ثنا ابن حماد حدثني عبد الله بن احمد حدثني احمد بن ابراهيم الدورقي
ثنا حجاج قال سمعت عبد الله بن مبارك وربيع قال مبارك احد ثقات حماد
يقول قال استفتي مبارك بن فضالة والربيع بن صبيح فضعف حديثهما الهيثم بن اهل الثقة
ثنا الساجي حدثني احمد بن محمد ثنا يحيى بن معين يقول مبارك بن فضالة قدري واخبرنا
الساجي قال قال عبد الله بن احمد قال ابي عبد الرحمن بن فضالة هو ابو امية هو اخو
مبارك بن فضالة شيخ لبه ثنا الحميدي ثنا البخاري ثنا ابو الوليد ثنا مبارك بن فضالة
جالست الحسن عليه عصر سنة ثلاث للزيادة من اجله الى اخره فطلبوا على الاثبات ثنا محمد

وقف لله تعالى بالمكتبة الحرم المكي

٨٦١

وقف لله تعالى بالمكتبة الحرم المكي

وقف لله تعالى على مكتبة الحرم المكي

وقف لله تعالى على مكتبة الحرم المكي

وقف لله تعالى بمكتبة الحرم المكي

٨٦٢

٢١٠

٢١١

وقف لله تعالى بمكتبة الحرم المكي

الكرهت ... الخنزير والسعير والاربا والجر... وأما الاوائل ... ولا يصابه
... اصفوه فما شدم ... مسكر حرام ... عبد الله
... قال النبي صلى الله عليه ... الوليد بن مسلم عن عثمان
بن احمد الجواد ... هشام ... ابو ... ابيه قال
بن رفاعة ... عن ... عن عبد الرحمن بن سعد عن ابيه قال
اتيت رسول الله صلى الله عليه ... الله ... الاسلام
ان ... رسول الله صلى الله عليه ... فقال
فله ... من ... رسول الله صلى الله عليه
فاخذه ثم قال يا غلام لو علم ... رسول الله صلى الله عليه فاخذ
بن ... ابو حوبة ... رفاعة عن ...
... عن النبي صلى الله عليه ... لا يجتمع ... صلاته ...
الاحلاف ... واحلافه ... عن النبي صلى الله
كان ... الاسلام لا ... ورفاعة عامة ...
لا ... عليه ... ذكرت ... الوليد بن مسلم
٢١٢ وابو حوبة ... بن ... وابو صالح
بعسري ... بن الحسين ... عبد الله بن يوسف ... ابو صالح
... عن ... قال رسول الله صلى الله عليه ...
... الله عنه ... الصحابة ...
... عن هشام بن عروة ... عن عائشة قالت قال رسول الله صلى الله عليه
... ولا اعرف
٢١٢ ... ذكرت ... ابو قدامة
... بن خليفة قال ...
... الجندي ...
... ابو قدامة ... ابو ...
... بن خليفة ...
... بن خليفة عن ...

وقف لله تعالى الى مكتبة الحرم المكي

٨٦٤

وقف لله تعالى الى مكتبة الحرم المكي

ابن ماجه ... النبي صلى الله عليه ... وسوح له فيه سراج واحد ...
... ولكن ... السراج ...
... حدثنا احمد بن ...
... عن سعيد بن المسيب عن ابي هريرة عن
النبي صلى الله عليه ...
...
٢١٤ ... بن صالح ...
...
... عن عمرو بن الحارث ... حدثنا ...
...
صلى الله عليه ...
...
...
... رسول الله صلى الله عليه ...
رسول الله صلى الله عليه ... رسول الله ...
...
...
... رسول الله صلى الله عليه ...
...
... عبد الله بن مسعود ...
...
...
...
٢١٥ ...
...

وقف لله تعالى إلى مكتبة الحرم المكي

صلى الله عليه لا يقبل الله صلاة بغير طهور ولا صدقة من غلول [illegible]

[illegible] عن سماك [illegible]

وذكر عن مسلم [illegible] والخليل [illegible]

وحنبل [illegible] عن النبي صلى الله عليه لا يقبل

الله صلاة بغير طهور ولا صدقة من غلول [illegible]

١٦ موسى بن عبيدة بن نشيط أبو عبد العزيز الربذي مدني [illegible]

ثنا محمد بن العباس [illegible] أبو مروان [illegible] ثنا عبد العزيز بن محمد عن موسى بن عبيدة

أبي عبد العزيز الربذي [illegible]

بن عبيدة الربذي [illegible] ثنا ابن حماد ثنا [illegible] عن يحيى قال موسى بن عبيدة

مدني ضعيف ثنا ابن حماد ثنا عباس عن يحيى قال موسى بن عبيدة لا يحتج بحديثه

ثنا ابن حماد حدثني صالح ثنا علي قال قلت ليحيى كيف تقولون موسى بن عبيدة تلك الأيام قال

[illegible]

[illegible]

[illegible] قال البخاري قال موسى بن عبيدة

بن نشيط أبو عبد العزيز الربذي [illegible] تلك الأيام قال أحمد منكر

الحديث سمعت ابن حماد يقول قال السعدي قلت لأحمد بن حنبل إن موسى بن عبيدة

قد روى عنه [illegible]

بن سعيد ثنا [illegible] بن يعقوب سمعت أحمد بن حنبل يقول لا تحل عندي الرواية عن موسى بن

عبيدة قلت يا أبا عبد الله لا تحل قال عندي قلت فإن سفيان وشعبة [illegible] عن موسى بن

عبيدة [illegible] أبو عبد العزيز الربذي [illegible]

[illegible] ابن أبي عصمة ثنا أحمد بن [illegible] سمعت محمد بن [illegible]

[illegible] موسى بن عبيدة [illegible] ابن أبي عصمة ثنا أحمد بن أبي يحيى سمعت يحيى بن معين يقول

موسى بن عبيدة ليس بالكذوب ولكنه روى عن عبد الله بن دينار أحاديث مناكير

وسمعت أحمد بن حنبل [illegible] موسى بن عبيدة [illegible]

منكر ثنا ابن أبي عصمة ثنا أبو طالب أحمد بن حميد قال أبو عبد الله أحمد بن حنبل [illegible]

حدثنا [illegible] بن عبيدة [illegible] عن ابن عباس [illegible] موسى بن عبيدة

[illegible] لا [illegible]

[illegible] موسى بن عبيدة الربذي عن أخيه [illegible]

[illegible] موسى بن عبيدة [illegible]

[illegible] عن النبي صلى الله عليه [illegible]

[illegible] موسى بن عبيدة ثنا محمد بن [illegible]

[illegible] موسى بن عبيدة [illegible]

[illegible] موسى بن عبيدة أبو

[illegible]

[illegible] موسى بن عبيدة [illegible]

[illegible]

[illegible] عن موسى بن عبيدة عن

[illegible] صلى الله عليه [illegible]

[illegible]

[illegible]

[illegible]

[illegible]

[illegible] عن عبد الله بن [illegible]

[illegible]

[illegible]

[illegible] عن موسى بن عبيدة [illegible] عن عبد الله بن دينار عن [illegible]

[illegible] صلى الله عليه [illegible]

[illegible]

[illegible] موسى بن عبيدة [illegible] عن النبي صلى الله عليه

[illegible]

وقف لله تعالى إلى مكتبة الحرم المكي

وهذه الأحاديث لموسى عن عبد الله بن دينار ليس بمحفوظة ثنا القاسم بن مهدي
ثنا أبو مصعب عن عبد العزيز الدراوردي عن موسى بن عبيدة عن نافع عن ابن عمر
أن رسول الله صلى الله عليه [وسلم] نهى عن بيع الكالئ بالكالئ قال موسى قال نافع وذلك
بيع الدين بالدين وهذا معروف بموسى عن نافع ثنا محمد بن ... ثنا ...
... ثنا عبد الله بن داود عن موسى بن عبيدة الربذي عن محمد بن ثابت عن أبي
هريرة قال قال النبي صلى الله عليه [وسلم] من قال لا إله إلا الله ... في السماء
ثنا محمد بن ... ثنا موسى بن إسحاق ثنا وكيع ثنا موسى بن عبيدة عن محمد بن ثابت عن أبي
هريرة أن رسول الله صلى الله عليه [وسلم] كان يقول الحمد لله على كل حال ... وأعوذ بك من
حال أهل النار ثنا محمد ثنا علي بن حرب ثنا ... ثنا موسى بن عبيدة عن محمد بن
ثابت عن أبي هريرة أن النبي صلى الله عليه [وسلم] كان يقول ... وعلمني ...
وزدني علما الحمد لله على كل حال وأعوذ بك من حال أهل النار ثنا محمد بن علي ... كان النبي
صلى الله عليه ... وهذه الأحاديث لموسى عن محمد بن ثابت عن أبي هريرة ...
ثنا محمد بن ... ثنا محمد بن عبد الله بن ... ثنا ... عن موسى بن عبيدة
عن إياس بن سلمة بن الأكوع عن أبيه أن رسول الله صلى الله عليه [وسلم] استعمل أبا بكر على الحاج
... ثنا ... ثنا ... بن عثمان ... ثنا ...
... حدثني ... عن موسى ... عبد العزيز ... هشام بن عروة عن أبيه
عن عائشة أن النبي صلى الله عليه [وسلم] قال ... الإسلام إلى المدينة كما ...
... ثنا موسى بن ... ثنا ... ثنا إسرائيل ... عبيد الله بن
عبيدة الربذي وهو أخو موسى بن عبيدة عن موسى بن عبيدة ... أيوب
بن خالد عن عبد الله بن رافع ... رسول الله صلى الله عليه [وسلم] ... أبي هريرة
أن رسول الله صلى الله عليه [وسلم] ... يوم الجمعة والشهود يوم عرفة ...
يوم الجمعة ما طلعت الشمس ولا غربت ... فيه ساعة لا يوافقها
مؤمن ... إلا ... ثنا القاسم
... ثنا ... عن موسى بن
عبيدة ... رسول الله صلى الله عليه [وسلم] ... وذكره وذكره

وقف لله تعالى إلى مكتبة الحرم المكي

٨٦٦

وقف لله تعالى إلى مكتبة الحرم المكي

المسند الصوم ... ثنا أبو بكر بن أبي شيبة ثنا زيد بن الحباب
عن موسى بن عبيدة ... عن ابن عباس ... النبي صلى الله عليه ...
... ثنا ... عن موسى بن عبيدة أخبرني محمد بن ...
... عن موسى بن عبيدة عن محمد ... ثنا أحمد بن ... عن موسى
بن عبيدة عن محمد ... عن ... أم سلمة زوج
النبي صلى الله عليه [وسلم] قالت ... رسول الله صلى الله عليه ...
... إلى يوم ... وهذه الأحاديث التي ذكرناها لموسى بن عبيدة
بأسانيد ... وما بينا متونها غير محفوظة
وله غير ما ذكرت من الحديث ... وأما ... موسى بن وردان
... ثنا ... عن يحيى ... ذكر موسى بن وردان ... وقال ...

٢١٧

... موسى بن وردان ضعيف ثنا ... ثنا إبراهيم بن يعقوب ثنا ...
... ثنا موسى بن وردان قال ... الربيع بن ... في ...
... الربيع ... رسول الله صلى الله عليه ...
... كعب بن مالك ... قال ...
... وهذا لا أعرفه إلا بهذا الإسناد ... موسى
بن عبد الرحمن بن ... لا يرويه من الحديث إلا ... ثنا
... ثنا موسى بن عبد الرحمن بن ...
الثوري ثنا منصور عن إبراهيم عن علقمة عن عبد الله بن مسعود قال ... مع النبي
صلى الله عليه [وسلم] ... الطعام ... إسرائيل ... منصور ...
الإسناد ... موسى بن عبد الرحمن بن ...
... وهذا الحديث ... موسى
عبد الرحمن بن ... عن ... وهذا الحديث ... ثنا
... عن موسى بن نافع ... موسى بن نافع هذا بصري ...

وقف لله تعالى لمكتبة الحرم المكي

٢١٨ ولا يعرف إلا به قال ... ثنا موسى بن مطير ... ثنا ابن حماد ثنا عباس عن يحيى قال موسى
بن مطير كذاب سمعت ابن حماد يقول قال السعدي موسى بن مطير غير مقنع ... النسائي
موسى بن مطير متروك الحديث ثنا حمدان بن عمرو ثنا غسان بن الربيع ثنا موسى
بن مطير عن أبيه عن أبي هريرة قال رسول الله صلى الله عليه وسلم ...
وهو مع أخيه يوم القيامة وبهذا الإسناد ... أحاديث ثنا حمدان
ثنا بكر أخبرنا الفضل بن ... ثنا خلف بن تميم ثنا موسى بن مطير عن أبيه عن أبي
هريرة قال أبو بكر الصديق ... ما بين ... كان ...
... مع رسول الله صلى الله عليه وسلم ... ثنا ابن
عباس ... ثنا ابن ... محمد ...
بن ... موسى بن مطير عن أبيه عن عبد الله بن عمرو وأبي هريرة قالا ما خرج رسول
صلى الله عليه وسلم ... عمامة ...
... ثنا حمدان بن عمرو ثنا غسان بن الربيع
ثنا موسى بن مطير عن أبيه عن أنس قال رسول الله لا تقوم الساعة حتى ...
الله ... الساعة ... من الأمانات ...
الإسناد ... ثنا حمدان ثنا أبو ... ثنا غسان بن الربيع عن موسى بن مطير عن أبيه
عن أنس قال رسول الله صلى الله عليه لا يجتمع الإيمان ... رجل مؤمن بالله واليوم
الآخر ... وبإسناده قال رسول الله صلى الله عليه لا تقوم الساعة على مؤمن
... يوم القيامة بين يدي الساعة ... من الأمانات ...
الإسناد ... حمدان بن عمرو وثنا غسان بن
الربيع ثنا موسى بن مطير عن أبيه عن عائشة قالت قال رسول الله صلى الله عليه
إن أفضل الصدقة عن ظهر غنى ... واليد العليا خير من اليد السفلى وابدأ بمن تعول
وبهذا الإسناد ... أحاديث ... حدثنا ... حمدان ولموسى بن مطير ...
٢١٩ ذكرت من الحديث قليل وعامة ما يرويه لا يتابعه الثقات عليه ... موسى بن
طريف ... سمعت ابن حماد ... عن السعدي ... ثنا الساجي ثنا أحمد بن ... ثنا عبد
الرحمن بن محمد ... عن الأعمش عن موسى بن طريف عن أبيه ... الأعمش

الثاني

النار ... حدثنا الساجي ثنا
محمد بن خالد ثنا ... بن ... ثنا ... عن عائشة ... أبو الهيثم
النار ... كان ... عن موسى بن طريف عن ... عن علي ...
ثنا الساجي ثنا أحمد بن محمد ثنا محمد بن الفضل ثنا ... الأعمش يقول ...
... النار ... أحمد ... عن موسى بن طريف عن علي
الأصبهاني ... ثنا الساجي ثنا ... محمد ثنا محمد بن عبد الله بن ... ثنا ... قال
سمعت الأعمش يقول ... أحمد ... الرجال ...
... والله ... ثنا الساجي ثنا ... ثنا الأعمش
عن موسى بن طريف عن أبيه عن علي أنه كان ... في ...
... محمد بن عبد الله ... عند ... الله
بن داود ... الأعمش ...
موسى بن طريف ... عن عباية بن ربعي قال ... الله الذي لا إله غيره ...
النار ... محمد بن ... ثنا عبد الله عن الأعمش
عن موسى بن طريف عن عباية بن ربعي عن علي ... عهد ... إلي النبي صلى الله عليه
إلا ... لا يحبك إلا مؤمن ولا يبغضك إلا منافق وموسى بن طريف ...
... الأعمش ... رسول
صلى الله عليه ... من ...
صلى الله عليه ... أن النبي صلى الله عليه ...
في الاستسقاء ... قال الشيخ ... الإسناد ...
الحديث ... ثنا محمد بن ... ثنا ... عبد الرحمن ثنا
... عن ... جابر بن عبد الله ... إلى النبي صلى الله عليه
... رسول الله صلى الله عليه ...
... قال الشيخ وهذا ... الإسناد ... ثنا محمد بن ...
... عن هشام بن عروة
عن أبيه عن عائشة قالت ... رسول الله صلى الله عليه ...

وقف لله تعالى لمكتبة الحرم المكي

قال الشيخ وهذا عن عبد الحميد بهذا الاسناد يرويه علي بن الجعد ومعلى بن مهدي حدثنا موسى بن علي
ثنا علي بن عبد الرحمن الواسطي ثنا عبد الحميد بن جعفر الفزاري عن سعيد بن المسيب عن
ابي هريرة قال قال رسول الله صلى الله عليه وسلم لا يدخل الرجل الجنة الا بعمله ولا يدخل
الا بفضل الله ولا بعمل منه بعد قال الشيخ وهذا ايضا عن عبد الحميد وعن غيره
معلى بن ... عن ... ما ذكرت من الاحاديث ... وبعضهم عن ... عنهم
وارجو انه لا باس به
معلى بن ابي الهيثم البصري العدوي يلقب بالمكي
ثنا ... بن ... بن ... سعيد العطار البصري حدثني ابراهيم بن ...
عن جابر عن ابن عباس ان رجلا قال للنبي صلى الله عليه وسلم ... مرات او ...
مرات ... قال الشيخ وهذا الحديث بهذا الاسناد ...
الاسناد وهو مجهول والحديث معلى ... عن ... مناكير
معلى بن الفضل البصري يكنى ابا الحسن ... ثنا احمد بن ...
عصام ثنا ابو الحسن معلى بن الفضل ثنا الربيع بن صبيح عن الحسن عن انس عن النبي
صلى الله عليه وسلم قال ... فلا ... الا ...
... قال الشيخ وقوله
في هذا المتن ... لا ... منكر لا يحفظ ... الحلواني ثنا احمد بن ...
... ثنا معلى بن الفضل ثنا ... عن سعيد المقبري عن ابي هريرة ...
قال ... رسول الله صلى الله عليه وسلم خطبا فقال يا رسول الله ما هذا ...
... قال الشيخ وهذه الاحاديث بهذا الاسناد ... معلى بن الفضل ولمعلى
غير ما ذكرت ... وفي بعضه ما ... معلى بن منصور الرازي يكنى ابا يعلى
ثنا علي بن الحسين بن عبد الرحيم ابو قدامة عبيد الله بن سعيد ثنا ابو يعلى معلى بن منصور
الرازي ... ثنا احمد بن حفص ... ثنا احمد بن يوسف ... قال احمد
بن حنبل عن معلى الرازي ... قال الشيخ ولمعلى بن منصور ... عن ... جماعة
... ولم ... حدث عنه ... وارجو انه لا باس به ...
لا ... له حديث منكر فاذكره
مطرف بن مازن الصنعاني يكنى ابا ايوب ... صنعاء ... ثنا ...

وقف لله تعالى على مكتبة الحرم المكي

٢٦٨

بن ... ثنا مطرف بن مازن ... ابو ايوب اليمني الصنعاني القاضي اخبرنا منصور بن القاسم ...
... بن يوسف ... مازن ...
... هشام ...
... الامام ...
يحيى ... هشام بن يوسف ... مطرف بن مازن ...
والله ... ولا ... والله ...
... كتاب ابن جريج ...
... ابن ... هشام ... ابن ...
قالا ... مطرف بن مازن كذاب ... هشام بن يوسف ...
بن مازن ... قال ...
... هشام ...
... مطرف بن مازن ...
... مطرف بن مازن ... كذاب ...
... الجاري ... مطرف ... هشام ... كتاب معمر
... ابن جريج ... كذاب ...
... مطرف بن مازن الصنعاني ... في حديثه
... مطرف بن مازن ...
... كان مطرف بن مازن قاضي صنعاء وكان رجلا صالحا
... الشافعي ...
واحد ...
... احمد بن ...
... عبد الرحمن ... ثنا مطرف ... ابن جريج ...
... جابر بن عبد الله ... رسول الله صلى الله عليه وسلم ...
... عبد الرحمن ثنا مطرف ثنا ابن جريج ...

وقف لله تعالى بالمكتبة الحرم المكي

وقف لله تعالى بالمكتبة الحرم المكي

شبكة الألوكة
www.alukah.net

٨٧٠

وقف لله تعالى في مكتبة الحرم المكي

[illegible] وهذا الحديث [illegible] لان هذا هو [illegible]

٢٢٩ [illegible] مالك بن يحيى [illegible]

[illegible] الاحاديث [illegible]

[illegible]

[illegible]

[illegible] احاديث [illegible] هذه [illegible]

٢٢٠ [illegible] من اهل المدينة [illegible] عبيد الله [illegible]

[illegible] الحديث [illegible]

٢٢١ [illegible] عبد الله [illegible] مالك بن اسماعيل

[illegible] ابو غسان [illegible]

[illegible] الحسن [illegible]

[illegible]

[illegible]

٢٢٢ [illegible] مروان بن سالم [illegible]

[illegible] مروان [illegible] سالم عن عبد الملك [illegible]

[illegible] الحديث [illegible]

[illegible]

[illegible] عبد الله [illegible]

[illegible] صفوان [illegible]

[illegible] مروان بن سالم [illegible]

[illegible] عبد الملك

[illegible] رسول الله صلى الله عليه [illegible]

[illegible] عبد الرحمن [illegible]

[illegible] صفوان [illegible]

[illegible] صلى الله عليه [illegible]

[illegible]

[illegible] صلى الله عليه وسلم [illegible]

[illegible]

[illegible] عبد الرحمن بن سعيد [illegible]

[illegible] صلى الله عليه [illegible]

[illegible]

[illegible] مالك بن الحسن بن مالك بن الحويرث عن ابيه ٧

عن جده احاديث لا يتابعه عليها احد [illegible]

[illegible] الحسن [illegible]

[illegible] رسول الله صلى الله عليه [illegible]

[illegible]

[illegible]

[illegible] فقال [illegible] الحسن [illegible]

[illegible] مالك بن الحسن [illegible]

[illegible] رسول الله صلى الله عليه [illegible]

[illegible] مالك بن الحسن [illegible]

[illegible] رسول الله صلى الله عليه [illegible]

[illegible] مالك بن الحسن [illegible]

[illegible] مالك بن الحويرث [illegible]

[illegible] الحسن [illegible]

[illegible] مالك بن الحويرث [illegible] عن جده ان النبي صلى الله عليه [illegible]

[illegible] هذه الاحاديث بهذا الاسناد [illegible]

[illegible]

[illegible] مالك بن الحسن [illegible] الاسناد [illegible] الحديث [illegible]

٢٢٨ [illegible] غسان النهدي [illegible]

[illegible] رسول الله صلى الله عليه [illegible]

وقف لله تعالى في مكتبة الحرم المكي

وقف لله تعالى على مكتبة الحرم المكي

وقف لله تعالى على مكتبة الحرم المكي

وقف لله تعالى في مكتبة الحرم المكي

وقف لله تعالى في مكتبة الحرم المكي

وقف لله تعالى بمكتبة الحرم المكي

وقف لله تعالى بمكتبة الحرم المكي

شبكة الألوكة
www.alukah.net

حلالهم ويستحلون به الاسلام وجر الحديث للنار قبلهم قال الشيخ وهذا الحديث
حدثناه ابن عباد ثنا ... عن بشر بن ... حدثنا منصور بن عمار ثنا احمد بن حكيم ...
في سنة احدى وسبعين ومائتين وذكره ابن ابي مسعود بن عمار ثنا سليم بن منصور ...
... حدثنا ابو ... ثنا محمد بن زياد ... عن ... عن ابي سلمة عن ابي هريرة عن
النبي صلى الله عليه وسلم ... الا الله ... الى الله ...
... قال الشيخ ولا اعرف هذا الا لمنصور ...
... حدثنا ... ثنا منصور بن عمار ثنا ابن لهيعة عن يزيد بن ابي حبيب
... عن النبي صلى الله عليه وسلم ... ولا ... في ذلك ...
... الله في النار ... حدثنا عبد الله
... ثنا ... بن وهب العلاف ثنا منصور بن ... عن ابي مسعود
منصور بن عمار ثنا ابن لهيعة عن يزيد بن ابي حبيب عن ابي الخير عن عقبة بن عامر
... صلى الله عليه وسلم ... ثنا ... ابراهيم بن ...
... يونس ... حدثني منصور بن عمار حدثني ابن لهيعة عن ابي الاسود عن عروة
... قال خرج رسول الله صلى الله عليه وسلم ...
... رسول الله ... حدثنا احمد
... ثنا احمد بن بشير الواسطي ثنا منصور بن عمار عن ابن لهيعة عن ابي
... عبد الله بن عمرو قال قال رسول الله صلى الله عليه وسلم ... يوم القيامة
... لا اله الا الله ثنا محمد بن احمد بن ... ثنا محمد بن جعفر ... ثنا منصور
... عن ابن لهيعة عن عمرو بن شعيب عن ابيه عن جده قال قال رسول الله صلى الله عليه وسلم
...
... صلى الله عليه وسلم ... قال الشيخ
ومنصور بن عمار ... الحسن ... الليث بن سعد ...
...
... ابن لهيعة ...
... ابن لهيعة ... الحديث ... ابن لهيعة الذي يروي

وقف لله تعالى بمكتبة الحرم المكي

عند منصور بن عمار المشهور بالزهد والمواعظ الحسنة لا يتعمد الكذب ...
... مطر بن طهمان الوراق بصري ٤٤٤
... ثنا احمد بن علي ... ثنا ... مطر
طهمان الوراق ثنا ابن حماد حدثني عبد الله بن احمد ... مطر الوراق فقال
... مطر ... في عطاء ...
...
... ثنا ابن حماد حدثني عبد الله ... مطر الوراق
... عطاء ... مطر بن طهمان الوراق ...
... الحسن ... مطر عن الحسن ...
صلى الله عليه وسلم ...
... رسول الله ...
... مطر عن الحسن ...
...
... مطر ... ابراهيم ...
... احمد بن حنبل ... مطر الوراق ...
...
... مطر الوراق ...
...
... مطر
الوراق ...
...
... عن مطر الوراق ... رسول الله صلى
الله عليه وسلم ...
...
... مطر ...

وقف لله تعالى بالمكتبة الحرم المكي

وقف لله تعالى بالمكتبة الحرم المكي

وقف لله تعالى بالمكتبة التحرم المكي

وقف لله تعالى بالمكتبة التحرم المكي

شبكة الألوكة
www.alukah.net

وقف لله تعالى بمكتبة الحرم المكي

وقف لله تعالى بمكتبة الحرم المكي

حاشية

وقف لله تعالى بمكتبة الحرم المكي

وقف لله تعالى بمكتبة الحرم المكي

وقف لله تعالى بالمكتبة الحرم المكي

وقف لله تعالى بالمكتبة الحرم المكي

شبكة الألوكة
www.alukah.net

وقف لله تعالى بمكتبة الحرم المكي

وقف لله تعالى بمكتبة الحرم المكي

شبكة الألوكة
www.alukah.net

وقف لله تعالى بإن مكتبة الحرم المكي

وقف لله تعالى بالمكتبة الحرم المكي

وقف لله تعالى بالمكتبة الحرم المكي

شبكة الألوكة
www.alukah.net

وقف لله تعالى على مكتبة الحرم المكي ٨٨٥

[illegible] ٢٦١

وقف لله تعالى على مكتبة الحرم المكي

٢٢٤

٢٢٥

[illegible]

مكرره

احمد ومحمد بن بكر عن ابيه عن سليمان بن يسار عن ابن عباس قال قال علي بن ابي طالب ارسلت
المقداد بن الاسود الى رسول الله صلى الله عليه وسلم فسأله عن المذي يخرج من الانسان
كيف يفعل فقال رسول الله صلى الله عليه وسلم توضأ وانضح فرجك قال العباس بن محمد الدوري
قال احمد بن حنبل [illegible] اخبرني مخرمة عن ابيه قال حدثني سليمان بن يسار ولم اسمعه
قال [illegible] من شيخ [illegible] رسول الله صلى الله عليه وسلم قال لا [illegible]
بالمدينة ولا [illegible] وهذا يذكر مالك في الموطا عن [illegible]
عبد الله بن الاشج وفي الموطا عن [illegible] بن عبد الله بن الاشج وفي بعض
تلك الاحاديث [illegible] عن مخرمة بن بكير عن ابيه وعند ابن
وهب [illegible] احاديث عن مخرمة [illegible] واحتج الائمة بها
موسى بن [illegible] [illegible] صح [illegible]
[illegible] حماد بذكره عن البخاري [illegible] هذا الحديث واحد
[illegible] موسى [illegible] بن [illegible]
[illegible] الوهاب [illegible] بن [illegible]
بن [illegible] العسكري [illegible] الجنيد [illegible] البخاري [illegible] بن [illegible]
[illegible] حماد [illegible] الاحاديث الطوال [illegible]
[illegible] بن [illegible] ذكر [illegible] ابو الدرداء
[illegible] بن [illegible] عن [illegible] جريج [illegible]
[illegible] عن النبي صلى الله عليه انه قال من [illegible] الله في الدنيا [illegible] يوم القيامة
[illegible] بن [illegible] عن [illegible] جريج [illegible]
[illegible] عن النبي صلى الله عليه انه قال من مكارم اخلاق [illegible] والصدقة [illegible]
[illegible] والمصافحة [illegible]
[illegible] ابن جريج [illegible]
الحديث [illegible]
[illegible] ابن جريج [illegible] ابو الدرداء [illegible]
[illegible] عن عكرمة عن ابن عباس عن النبي صلى الله عليه انه قال الاسلام [illegible]

الرحمة والنهي [illegible] وكل ما [illegible] لا [illegible]
[illegible] والليل والنهار [illegible] والشوق بالموعد [illegible]
[illegible] الجنة والنار [illegible] الى احدكم من شراك نعله [illegible]
[illegible] الاسناد [illegible] الليل والنهار [illegible]
[illegible] عن عبد الله بن محمد بن [illegible]
[illegible] العراق [illegible]
[illegible] بن [illegible] عن [illegible] والزهري عن سهيل [illegible]
[illegible] النبي صلى الله عليه [illegible]
[illegible] الجنة [illegible]
[illegible] النبي صلى الله عليه [illegible] النار [illegible]
[illegible] النبي صلى الله عليه حرم الله [illegible] النار [illegible]
[illegible] النار [illegible] الدنيا [illegible] النار [illegible]
[illegible] النبي صلى الله عليه [illegible]
[illegible] هذه الاحاديث [illegible] الثوري عن [illegible]
[illegible] هذه الاحاديث [illegible] والثوري والزهري [illegible]
والزهري [illegible]
الاحاديث [illegible] والثوري [illegible]
[illegible] ابن الصلت [illegible]
[illegible] الجنيد [illegible]
[illegible] احمد بن [illegible] ابن الصلت [illegible] محمد بن المنكدر [illegible]
[illegible] ابن الصلت [illegible]
[illegible] بن احمد [illegible] ابن الصلت
[illegible] بن المنكدر عن جابر [illegible] رسول الله صلى الله عليه كل معروف صدقة ومن الخير
[illegible] صدقة [illegible]

مكرره

وقف لله تعالى بمكتبة الحرم المكي

وقف لله تعالى بمكتبة الحرم المكي

شبكة الألوكة
www.alukah.net

معمر وعبد بن حميد عن ابيه عن سلمان بن حسان عن ابن عباس قال قال النبي [illegible]
عبد الله بن الاسود قال رسول الله صلى الله عليه وسلم [illegible] من الاسار
[illegible] قال رسول الله صلى الله عليه وسلم [illegible] برجل [illegible] العباس بن عبد الرحمن
[illegible] وهب [illegible] عن ابيه [illegible] سليمان بن يسار [illegible]
[illegible] رسول الله صلى الله عليه وسلم [illegible]
[illegible] في الموطا [illegible]
[illegible] في الموطا [illegible] بن عبد الله [illegible] وفي بعض
[illegible] الاحاديث [illegible] حدثني [illegible] عن ابيه [illegible]
[illegible] احاديث [illegible]
[illegible] الحرا والبر [illegible]
[illegible] البخاري والبيهقي [illegible] هذا الحديث واحد
[illegible] بن عبد [illegible]
[illegible] عبد الوهاب [illegible] بن محمد [illegible]
[illegible] بن عبد [illegible]
[illegible] الاحاديث [illegible]
[illegible] بن عبد ربه [illegible] ابو [illegible]
[illegible] بن عبد ربه [illegible]
[illegible] صلى الله عليه وسلم انه قال [illegible]
[illegible] باسناده [illegible] بن عبد ربه [illegible]
[illegible] صلى الله عليه وسلم انه [illegible] مكارم اخلاق [illegible] والصدقة [illegible]
[illegible] والمصالحة [illegible]
[illegible] ابن جريج [illegible]
[illegible]
[illegible]
[illegible] عن عكرمة عن ابن عباس عن النبي صلى الله عليه وسلم انه قال الا [illegible]

الرحة

الرحمة والمجد [illegible] صلى الله عليه [illegible] الاعمال
عن ابيه [illegible] والليل والنهار [illegible] والصوف بالتوبة والنية
[illegible] الله [illegible] الجنة [illegible] الى احد [illegible]
[illegible] والليل والنهار [illegible]
[illegible] عن عبد الله بن محمد [illegible]
[illegible] اهل العراق [illegible]
[illegible] والزهد [illegible]
[illegible] قال سمعت ابا القسم صلى الله عليه وسلم يقول [illegible]
[illegible]
[illegible]
[illegible]
ابا القسم صلى الله عليه وسلم [illegible] حرم الله [illegible]
[illegible] الجنة [illegible]
سمعت ابا القسم صلى الله عليه وسلم يقول [illegible]
[illegible] الاحاديث [illegible]
جمع في هذه الاحاديث [illegible]
والترمذي [illegible]
الاحاديث [illegible]
[illegible]
٢٥٤ [illegible]
[illegible]
[illegible]
[illegible]
[illegible]
[illegible] رسول الله صلى الله عليه وسلم [illegible]
[illegible]

وقف لله تعالى بالمكتبة التحريمية المكية

وقف لله تعالى بالمكتبة التحريمية المكية

وقف لله تعالى ... [illegible]

[illegible] الحسن ... [illegible] عن عائشة عن النبي
... عبد الله بن محمد بن [illegible] ... بن ... عن سهل بن ...
[illegible] كان ... [illegible] ... هشام
... محمد بن ... أبو ... بن هشام حدثني أبي
... عن [illegible] عن النبي صلى الله عليه [illegible]
... [illegible] محمد بن الحسن ... محمد بن ... عمر
... محمد بن [illegible] بن هشام حدثني أبي عن [illegible]
... رسول الله صلى الله عليه [illegible] ولا [illegible]
... [illegible] ... هذا [illegible]
[illegible] ... بن هشام ... [illegible]
٧٠ [illegible] ... مقاتل بن
سليمان أبو الحسن الأزدي مروزي ... [illegible] وأصله من بلخ
... يوسف بن خالد ... عبد الله بن محمد الزهري ... [illegible]
بن سليمان ... [illegible] ... أنه ...
... [illegible] ... مقاتل بن سليمان خراسان
... [illegible] ... مقاتل بن سليمان ...
... [illegible] ... مقاتل بن سليمان ... [illegible]
... [illegible] ... [illegible]
... [illegible] ... [illegible]
... [illegible] ... محمد بن ... الحسين حدثنا
حدثني عبد المجيد ... [illegible] ... أبا ... [illegible]
بن سليمان ... [illegible] ... الناس إلا ... [illegible]
... [illegible] ... الحسين ... [illegible]
... [illegible] مقاتل ... [illegible]
... [illegible] ... [illegible] ... كان مقاتل
بن سليمان

٨٨٨

بن سليمان ... [illegible] ... الله ... [illegible]
... [illegible] مقاتل بن سليمان الخراساني ... [illegible]
... [illegible] ... [illegible]
... [illegible] ... [illegible]
... [illegible] ... محمد بن ... [illegible]
... [illegible] مقاتل بن سليمان أبو الحسن الأزدي ... [illegible]
عن النبي ... [illegible] ... [illegible]
... [illegible] ... [illegible]
... [illegible] ... [illegible] ... [illegible]
... [illegible] ... [illegible]
... [illegible] ... [illegible]
... [illegible] ... [illegible]
... [illegible] ... [illegible]
... [illegible] ... مقاتل ... خراسان ... [illegible]
... [illegible] ... [illegible]
... [illegible] ... [illegible]
... [illegible] ... [illegible]
... [illegible] ... [illegible]
... [illegible] ... [illegible]
... [illegible] ... [illegible]
... [illegible] ... محمد بن ... [illegible]
... [illegible] ... عبد الله ... مقاتل بن سليمان
... [illegible] ... [illegible]
... [illegible] ... [illegible]
... [illegible] ... [illegible]

وقف لله تعالى ... [illegible]

وقف لله تعالى بالمكتبة الحرم المكي

٧١٧

شبكة الألوكة
www.alukah.net

وقف لله تعالى على مكتبة الحرم المكي

... عبد الله بن احمد بن علي الازدي
والاسود بن عامر عن اسرائيل حدثنا ... حدثنا عن اسرائيل عن ابي ... الاحول عن عطية عن ابي سعيد قال
... عن اسرائيل عن ابي ... عن ... الاحول ... عن عطية ... كان قد ...
رسول الله صلى الله عليه احسبوا ... ولا ... حدثنا ... لا ... صحيح ...
اسرائيل واكثر روايته عنه ... وعنه ... لا يروي ...
... الكوفة ... عبد الرحمن بن العباس بن عبد الله بن ...
بن ابي العاص ... ابا العاص ... بصري ... المصنوع ...
بن الحسن الكوفي ... ابو عبد الله ... بن عبد الله ... الغساني ... عبد
الرحمن عن ... الزهري عن انس ان النبي صلى الله عليه ...
... عن ... احمد بن ... الحسن الكوفي ...
... عبد الرحمن ... ابو الواسطي ... سعيد المقبري عن
... قال رسول الله صلى الله عليه اوحى الله عز وجل الى ابراهيم ان يا خليلي
... حسن خلقك ولو مع الكفار تدخل مداخل الابرار فان كلمتي سبقت لمن حسن خلقه ان
اظله في ظل عرشي وان اسقيه من حظيرة قدسي وان ادنيه من جواري ...
بن محمد ... عبد الرحمن ... الواسطي ... سعيد ...
المقبري عن ابي هريرة قال قال رسول الله صلى الله عليه ...
... المؤمنين ... وهذا الحديث ... الاسناد ...
... حدثنا ... الحسن ...
... عبد الرحمن ... رسول الله صلى الله عليه ...
الله ... صلى الله عليه ... المؤمنين ...
... هذا الحديث ... الكوفي ...
... عن ... عبد الرحمن ...
... ابو بكر ...
عن النبي صلى الله عليه ... ابو بكر ...
... عبد المطلب ابو الطيب القرشي ...
... عبد الرحمن ... عبد الصمد ...
... عبد الله ... عبد الرحمن ...
طه

٨٩٠

ملك ... رسول الله صلى الله عليه ... الناس ...
... الناس ... للناس ...
... الحج ...
... المسلم ... المسلم ...
... الله ... الجنة ...
... يوم القيامة
٢٧٢ ... محفوظ بن بحر الانطاكي
... محفوظ ... احمد ...
... الوليد ... عبد الواحد ... ابي امامة ...
صلى الله عليه ...
... والراوي عنه ... وهو ضعيف
... هذا ... محفوظ ... الا ... محفوظ له احاديث ...
٢٧٤ واحاديث ... النبات ... حفص بن المورع ابو المورع
... حدثني عبد الله ... احاديث ... اصحاب
الحديث ... الحسن ...
...
...
...
٢٧٥ ... عبد الله ... حدثنا ...
... ابو مصعب ...
... عبد الله ... الاعرج ...
...
... الاعرج ... الحديث ...
... الحديث ... ابو مصعب ...
عن الاعرج عن ابي هريرة ان رسول الله صلى الله عليه ...
وقف لله تعالى على مكتبة الحرم المكي

او قبرا ما سعد او موت جهرا [illegible] مرضا ضيقا

ما جنفر و والاحر امتحنا او عسا سلطا او [illegible] باشر ما [illegible] اهلها الاسارى

او الدحل فاسر مسطرا او الساعد مالسا شداد في واجر احتهر ما هلوا الاسارى

قال ابو مصعب سالت [illegible] والحد [illegible] الاعرج عن ابي هريرة قال رسول الله

صلى الله عليه لعن الله سبعة من خلقه من فوق سبع سماواته [illegible] اللعنة على اثنتين منها

فقال ملعون ملعون من عمل عمل قوم لوط ملعون من اتى شيئا من البهائم ملعون من [illegible]

ملعون من عق والديه ملعون من جمع بين المراة وابنتها ملعون من غير حدود الارض

ملعون من ادعى الى غير مواليه [illegible] ابن عبد الرحمن سا عبد الله بن طرح الرملي

سا عمرو بن [illegible] سا احمد بن هلال سا محمد بن محمد ابو بكر الكلبي

سا سليمان بن عبد الله الحدري [illegible] بن [illegible] عن الاعرج عن ابي هريرة قال

قال رسول الله صلى الله عليه الحكمة عشرة اجزاء تسعة منها في العزلة وواحدة في

الصمت [illegible] وهو معروف بالحديث [illegible]

٢٧٦ عن ابي مصعب عنه [illegible] يحيى بن بكير والصيني سا ابن حزم سا صالح سا علي سالته

يحيى عن علي الصيني [illegible] وسطا و ابو بكر [illegible] سا الحسن بن سفين حدثني عبد

العزيز بن سلام [illegible] ابا بكر او محمد بن يحيى حدثني علي بن عبد الله سالت يحيى بن سعيد

عن علي الصيني قال [illegible] ذلك سا ابن ابي عصمة سا ابو طالب سمعت احمد بن حنبل

[illegible] علي الصيني [illegible] عن يزيد [illegible] احسانا او [illegible]

اصحاب ابراهيم [illegible] احمد عن مطرف [illegible] في التشبيه [illegible]

مطر الكرحد [illegible] سالت [illegible] علي الصيني

في [illegible] سا احمد [illegible] يحيى بن معين [illegible] البخاري

علي بن محمد الصيني سمع [illegible] وكيع وابو نعيم [illegible]

محبوب بن الجهم

٢٧٧ احاديث [illegible] محبوب بن [illegible] عبد العزيز

سا احمد بن [illegible] احمد بن [illegible] محبوب [illegible]

[illegible] عن نافع عن ابن عمر ان النبي صلى الله عليه كان اذا سمع الاذان

او المؤذن [illegible] هذه الصلوة [illegible] الحق وكلمة الحق

احيني عليها [illegible] من صالحي اهلها [illegible] محبوب بن الجهم

وقف لله تعالى على مكتبة الحرم المكي وقد

وقد حدث عن عبد الله عن نافع عن ابن عمر حديث الوافد و[illegible]

٢٧٨ ومنها [illegible] عن حسين [illegible] سمعت ابن حماد

[illegible] البخاري [illegible] الخطاب [illegible]

٢٧٩ النبي [illegible] محبوب بن هلال [illegible]

[illegible] قال الشيخ

٢٨٠ وهذا [illegible] واحدة [illegible] سمعت ابن حماد [illegible]

٢٨١ [illegible] واحدة [illegible] بن حماد

[illegible] عروة [illegible]

سمعت ابن حماد يذكر عن البخاري سا عبد الله بن سعيد بن عبد الرحمن الزهري سا اسعد

بن موسى [illegible] عن خالد

[illegible] عن عروة عن عائشة ان النبي صلى الله عليه [illegible] بالعصا [illegible]

النبي [illegible] يذكره البخاري

[illegible] بن عبد الله الهاشمي سا الهيثم بن

[illegible] عن عروة عن عائشة [illegible]

صلى الله عليه [illegible] عن الزهري [illegible] هشام

[illegible] عن عروة عن عائشة [illegible] الزهري [illegible] المعروف

[illegible] بن ابراهيم [illegible] يونس عن محمد

[illegible] هشام عن عروة [illegible] هشام [illegible]

قال النبي [illegible] هشام [illegible]

٢٨٢ لا يعرف له [illegible] بن نافع ابو اسحق [illegible] سا [illegible]

[illegible] بن نافع ابو اسحق [illegible]

[illegible] بن حنبل [illegible] ابو حنيفة [illegible]

عن ابيه عن علي رضي الله عنه قال قال رسول الله صلى الله عليه رحم الله ابا بكر زوجني

ابنته وحملني الى دار الهجرة واعتق بلالا من ماله رحم الله عمر يقول الحق وان كان مرا تركه

[illegible] رحم الله عثمان تستحيه الملائكة رحم الله عليا اللهم ادر الحق معه حيث

٢٠٥ مرجان بن وداع الفيسكري بمكة املاها علينا قال ثنا احمد بن اسحق الوراق سمع
عمر الموصلي قال مرجان بن وداع وحاده قال ثنا حماد ثنا عباس عن وهب قال مرجان وداعة
ضعيف وقال ... بن وداع ساح المسجد ... احمد ... الساجي قال احمد بن محمد العطار قال ثنا
عمر الموصلي قال مرجان بن وداع بن عطا عن جابر قال اصيب رجل من اصحاب رسول الله
صلى الله عليه وسلم اصابه جراحه في يوم بارد فاغتسل فمات فقال النبي صلى الله عليه وسلم
قتلوه الا سمع ... جرحه ... ساعه ... بن سعيد الموصلي قال ثنا
عمر الموصلي قال مرجان بن وداع ابو سعيد الساعدي عن اسحاق بن ابراهيم عن ابن عباس قال
قال رسول الله صلى الله عليه وسلم ... حدثنا عبدان قال ثنا ...
قال حفص بن عمر قال مرجان بن وداع ابو سعيد العطار عن ... قال قال رسول
صلى الله عليه وسلم لا يدخل الجنة الا ... الساجي ... قال ذكر ما ...
النبي ... قال محمد بن اسحق ... العنبر قال مرجان بن وداع العسكري
حدثني سالم بن عبد الرحمن ... سواده بن الربيع ... النبي صلى الله عليه وسلم
... قال ... الطعام
ولا ... قال احمد بن عبد الله قال ابو اسامه
محمد بن ابراهيم قال ابو عمر الموصلي قال مرجان بن وداع ... عن ... حوه عن
... النبي صلى الله عليه وسلم ... جبريل عليه السلام ... قال
لا اله الا الله ... ساعة ... قال
... ابو الحسن ... بمكة في المسجد الحرام قال احمد ... قال حفص
بن عمر قال مرجان بن وداع عن محمد بن اسحق عن عطا عن ابن عباس قال ... رسول
صلى الله عليه وسلم ... الطعام ... ذكر ...
... رسول الله صلى الله
عليه وسلم ... قال ...
... بن وداع العسكري عن محمد ...
... رسول الله صلى الله عليه وسلم ...
... الشيخ ... قال ... ذكرت ... ذكرنا ...

وقف لله تعالى الى المكتبة الحرم المكي

وقف لله تعالى الى المكتبة الحرم المكي

وانا ... بن الحسن بن ... عبد الله بن يوسف ... قال ثنا ...
... عن ... رسول الله صلى الله عليه وسلم
... قال الشيخ ...
... عبد ...
... الدمشقي ...
... الوليد بن مسلم ... عبد الله
... قال حدثني الوليد بن مسلم ...
... قال رسول الله صلى الله عليه وسلم
... قالت عائشة ...
... عبد ...
... ابو بكر ... الزهري ... سالم ...
... رسول الله صلى الله عليه وسلم ...
... الوليد ... عبد الرحمن ...
... الزهري ... سالم ... عبد الله عن
... الوليد بن مسلم ...
... الزهري عن عبد الرحمن ... عبد الله ...
... رسول الله صلى الله عليه وسلم ...
...
٢٠٦ الوليد بن مسلم ... مرجان بن وداع
قال ... مرجان بن وداع ... العباس بن محمد ...
...
... الحسن ...
...
... رسول الله صلى الله عليه وسلم ...
... الشيخ ...

ما أبالي الله ... [illegible] ... مطرح بن يزيد ... [illegible]

ثنا أحمد بن علي ... ثنا عبد الله بن ... [illegible] ... مطرح بن يزيد

أبو الفضل ضعيف ثنا محمد بن ... [illegible] ... ثنا مطرح

أبو المهلب ... [illegible] ... مطرح بن يزيد ... ثنا حماد ثنا عباس ...

عن مطرح بن يزيد هو كوفي ... سفيان الثوري وهو ضعيف ... [illegible]

... عبيد الله بن زحر ثنا أحمد بن علي ... [illegible] ... بن يزيد

ثنا يحيى بن منصور عن الحسن بن صالح عن أبي المهلب عن عبيد الله بن زحر عن علي بن يزيد

عن القاسم عن أبي أمامة عن النبي صلى الله عليه وسلم ... [illegible] ... السلام ...

ثنا عبد الله بن ... ثنا أبو سعيد الأشج ثنا ... مطرح بن يزيد

عن عبيد الله بن زحر عن علي بن يزيد عن القاسم عن أبي أمامة عن علي قال ...

... [illegible] ... المكتوبة ... التطوع ...

... [illegible] ... ثنا أبو همام الوليد بن شجاع

ثنا ... مطرح عن عبيد الله بن زحر عن علي بن يزيد عن القاسم عن أبي أمامة عن كعب بن ...

... [illegible] ...

... [illegible] ... اللهم اشهد

وأبو ... [illegible] ... مطرح بن يزيد ضعيف ثنا محمد

بن منصور ... [illegible] ... ثنا مطرح بن يزيد

عن عبيد الله بن زحر عن علي بن يزيد عن القاسم عن أبي أمامة ... عن النبي صلى الله عليه وسلم

قال ... [illegible] ... ثنا أبو ... الحسن ...

... [illegible] ... ثنا عبد الله بن ...

بن عبد ... [illegible] ... عن مطرح بن يزيد عن عبيد الله

بن زحر عن علي بن يزيد ... [illegible] ... وجه الله ... لا امرأة إلا

... [illegible] ... أم المؤمنين ... قالت حدثني ...

... [illegible] ... المرأة ...

... [illegible] ... الشيخ ... مطرح ... [illegible]

٢٩٠ عن عبيد الله بن زحر والصواب ... حديث ... مظاهر بن أسلم ... الشيخ

ثنا ... [illegible] ... مظاهر بن أسلم عن القاسم ... ضعيف ... أبو عاصم

في المسند ثنا ... ثنا أبو عاصم عن ابن جريج عن مظاهر بن أسلم عن القاسم عن عائشة

... طلاق الأمة تطليقتان وعدتها حيضتان قال أبو عاصم ... مظاهر

... [illegible] ... أبو عاصم ضعيف مظاهر ... عبد الله ...

... [illegible] ... عن مظاهر بن أسلم عن القاسم عن عائشة قالت قال

رسول الله صلى الله عليه وسلم طلاق الأمة تطليقتان وعدتها حيضتان ... مظاهر

... [illegible] ... ثنا أحمد ...

... [illegible] ... ثنا أبو عاصم ...

عن مظاهر بن أسلم عن القاسم عن عائشة ... رسول الله صلى الله عليه وسلم طلاق الأمة

تطليقتان وعدتها حيضتان ... [illegible] ... مظاهر ...

... [illegible] ... أبو عاصم ... مظاهر عن القاسم عن عائشة

... قال رسول الله صلى الله عليه وسلم طلاق الأمة تطليقتان وعدتها حيضتان ...

... [illegible] ... أبو عاصم ... مظاهر ... أبو عاصم

... [illegible] ... مظاهر ...

... [illegible] ...

... [illegible] ...

صلى الله عليه وسلم قال للأمة ... [illegible] ...

... [illegible] ...

... [illegible] ... رسول الله صلى الله عليه وسلم ...

... [illegible] ... أبو عاصم ...

٢٨٨ ... [illegible] ... عبد الله بن أبي رافع ...

... [illegible] ...

... [illegible] ... عبد الله بن أبي رافع ...

... [illegible] ... رسول الله صلى الله عليه وسلم ... [illegible] ...

وقف لله تعالى إلى مكتبة الحرم المكي

ويروى في الحاج أخبرنا الحسن بن سفيان ثنا ... العنبري ثنا معمر بن ... بن عبد الله ...
محمد بن ... عن أبيه عبد الله عن أبي رافع قال قال النبي صلى الله عليه ...
حدثنا ... محمد بن ... ثنا ... ثنا معمر بن محمد بن
عبد الله بن أبي رافع عن النبي صلى الله عليه حدثني أبي عن أبيه عبد الله عن أبي رافع قال
رأيت رسول الله صلى الله عليه ... وصب ... الأسود ... بالسوط
... ثنا إبراهيم بن حمزة حدثني معمر بن محمد ... عن أبيه عن عبد الله
عن أبي رافع ... قال رسول الله صلى الله عليه ... ثنا محمد بن عبد
من النبي صلى الله عليه ... رسول الله صلى الله عليه ...
[illegible] ... أخبرنا أحمد بن ...
... الحسن بن إبراهيم ... ثنا معمر بن محمد بن عبيد الله بن أبي رافع
عن أبيه محمد عن أبيه عبيد الله عن أبي رافع قال قال رسول الله صلى الله عليه إذا
طنت أذن أحدكم فليذكرني وليصل علي ... ذكر الله من ذكرني بخير قال الشيخ ومعمر هذا
ذكرت وعامة ما يرويه لا يتابع عليه ومبارك بن عبد الله العنسي
ثنا ... الجارودي ثنا ... بن ... عن مبارك بن عبد الله العنسي
عن عبد الله ... منكر الحديث ... بن عباد ...
... قال ... عن ...
ابن حماد ... البخاري مبارك بن عبد الله العنسي عن عبد الله بن سعيد ...
... ثنا أبو ... محمد بن ... أحمد ...
عن ... مبارك بن ... عن عبد الله بن سعيد ...
عن ... عن أبي هريرة أن رسول الله صلى الله عليه قال ...
...
... عبد الله بن سعيد ...
...
الوادي ... عن عبد الله بن سعيد ... عن أبي هريرة أن رسول
...

والمقبري

والمقبري ... أخبرنا أبو يعلى ثنا محمد بن أبي بكر ثنا ... عن ... بن عباد
عن عبد الله بن سعيد عن أبيه عن أبي هريرة قال قال رسول الله صلى الله عليه إن من
... قال الشيخ ومبارك هذا ... إلا ...
...
... مبارك بن عبد الله ... ثنا أبا عبد الله ... ثنا محمد بن ...
... مبارك بن عبد الله ...
...
... ثنا محمد بن ... ومحمد بن ...
... أبو عبد الله ... محمد بن ...
...
... عبد الرحمن ... ثنا أبو جعفر ... عن ... بن عبد الله
... أبو جعفر
... عبد الله ... رسول الله ...
...
... عبد الله
... عبد الله ... رسول الله صلى الله عليه ... رسول
صلى الله عليه ... عبد الله ...
عبد الرحمن ... بن عبد الله ...
... رسول الله صلى الله عليه ...
... عبد الرحمن ...
رسول الله صلى الله عليه ...
...
...
مع رسول الله صلى الله عليه قال الشيخ وهذا ... الإسناد ...
...
وقف لله تعالى إلى مكتبة الحرم المكي

وقف لله تعالى

وقف لله تعالى بمكتبة الحرم المكي

وقف لله تعالى على مكتبة الحرم المكي

رسول الله صلى الله عليه لا نكاح إلا بولي والسلطان ولي من لا ولي له [illegible]
[illegible] الجراح [illegible] بكر [illegible] عن الأعمش [illegible]
عن [illegible] رسول الله صلى الله عليه من كان يؤمن بالله واليوم الآخر [illegible]
[illegible] ثنا إبراهيم [illegible] لا إله إلا الله [illegible]
[illegible] عن عكرمة عن ابن عباس قال كان رسول الله صلى الله عليه [illegible]
[illegible] ثنا أحمد [illegible] ثنا أبو بكر بن أبي شيبة
[illegible] عن [illegible] بن عبد الرحمن [illegible] عن عبد الله
[illegible] رسول الله صلى الله عليه [illegible] الصلاة [illegible]
[illegible] وهو [illegible] حديثه [illegible]
[illegible] فيكون [illegible] الوليد [illegible]
[illegible] بن عبد الملك [illegible]
[illegible] الحسن [illegible]
[illegible]
[illegible] أعلام [illegible]
[illegible] الحسن [illegible] الحسن [illegible]
[illegible] عبد الرحمن [illegible]
[illegible]
[illegible] أبي طالب [illegible] الشيخ
[illegible] الطريق [illegible] مشهور [illegible]
[illegible] الحسن [illegible] عن [illegible]
[illegible] عن نافع [illegible] النبي صلى الله عليه [illegible]
[illegible] وقد روى عن عبد الله
[illegible] عن عبد الله بن [illegible] عن عبد الله [illegible]
[illegible] عبد الله [illegible]
[illegible] عن عبد الله عن نافع [illegible]

[illegible]

[illegible] رسول الله صلى الله عليه [illegible] للساجد [illegible]
[illegible]
الأسود [illegible]
[illegible] الأسود [illegible]
[illegible]
[illegible] الاستثناء [illegible]
[illegible]
[illegible] عن أبي هريرة أن النبي
[illegible] يا رسول الله [illegible] الصلاة
[illegible] مسندا [illegible]
[illegible] ابن [illegible]
[illegible] أبي هريرة [illegible] إلى [illegible] عبد
الرحمن بن عوف [illegible]
[illegible] رسول الله صلى عليه
[illegible] عبد الرزاق [illegible]
[illegible] عبد الرحمن بن عوف [illegible]
[illegible] عبد الرحمن [illegible] عبد الرزاق [illegible]
[illegible]
[illegible] الحسن [illegible]
أبو عبد الله [illegible] عبد الرحمن [illegible]
[illegible] رسول الله [illegible]
[illegible]
[illegible]
[illegible] عبد الرزاق [illegible] عبد الرحمن بن عوف
[illegible] رسول الله صلى الله عليه [illegible]

وقف لله تعالى على مكتبة الحرم المكي

شبكة الألوكة
www.alukah.net

٨٩٧
وقف لله تعالى بالمكتبة الحرم المكي

٨٩٧
وقف لله تعالى بالمكتبة الحرم المكي

شبكة الألوكة
www.alukah.net

وقف لله تعالى بالمكتبة الحرم المكي

٢٠١

٢٠٢

وقف لله تعالى بالمكتبة الحرم المكي

وقف لله تعالى الى مكتبة الحرم المكي

قال رسول الله صلى الله عليه لان اجلس مع قوم يذكرون الله من بعد صلوة
الفجر الى ان تطلع الشمس احب الي من ان اعتق اربعة من بني اسمعيل دية كل واحد
منهم اثنا عشر الف … ثنا محمد بن اسحق بن فروخ ثنا … بن محمد بن السكن
ثنا … ثنا … عن … عن ابن عباس عن انس
عن النبي صلى الله عليه لان اجلس مع قوم يذكرون الله فذكر مثله …
… بن ابي حنيفة ثنا مهدي … ثنا … قال الشيخ
… بن ابي حنيفة … الى … السنة والكتاب
… عن الحسن البصري … وهذا … حديث منكر …
٢٠٤ مهدي بن هلال ابو … البصري ثنا احمد بن علي المدايني ثنا الليث بن
عبدة قال سمعت يحيى بن معين يقول مهدي بن هلال الكذاب … والله
صاحب بدعة كان يدعو الناس الى بدعته ثنا احمد بن سعيد
… سمعت يحيى بن معين يقول ومن المعروفين بالكذب ووضع
الحديث مهدي بن هلال ثنا ابن حماد ثنا عباس عن يحيى قال مهدي
بن هلال كذاب ثنا ابن حماد حدثني صالح ثنا علي قال لعبد الرحمن بن مهدي
في قصة مهدي بن هلال … لما اختلفت … بن السري
… وليس … بن السري في حديث مالك في التشهد … قال
عبد الرحمن كتبت الى ابراهيم بن … المدني وكان من اصحاب مالك
… ان مالكا … وكتبت اليه ان رجلا عندنا حدث
عن مالك في التشهد عن النبي صلى الله عليه وعن فلان وعن فلان قال
عبد الرحمن فكتب الي انه سال مالكا فلم يكن عنده فيه حديث الا
عن يحيى بن سعيد عن عبد الرحمن بن القسم عن عايشة وانكره … عليه
… حدثني عبيد الله بن سعيد قال سمعت يحيى بن سعيد
يقول مهدي بن هلال … ابو عبد الله البصري …
… سمعت يحيى بن سعيد … الرجل …
… في … عند مهدي بن هلال قال … منه …

وقف لله تعالى الى مكتبة الحرم المكي

وقف لله تعالى الى مكتبة الحرم المكي

عنده انه كذاب … وقال النسائي مهدي بن هلال البصري متروك الحديث
ثنا … ثنا مهدي … بن هلال … سنة ثمان وعشرين
ومائتين ثنا مهدي بن هلال ثنا عيسى بن الخطاب … عن الزهري عن سعيد
بن المسيب عن عبد الله بن عمرو … وابي بكر الصديق قال قال
رسول الله صلى الله عليه …
… ان لا اله الا الله … ثنا … ثنا مهدي بن
هلال … عن … رباح عن عمرو بن شعيب عن ابيه عن جده
… رسول الله صلى الله عليه …
الا … ثنا … ثنا مهدي بن هلال …
بن … عن … عن … قالت … رسول الله صلى الله عليه
كان …
… قال الشيخ ومهدي بن هلال … لا يتابع عليه
وليس … ولانه كان يدعو الناس الى رايه وبدعته ومصدع ٢٠٥
مولى معاذ بن عفراء … ابا يحيى … يقول قال السعدي ابو يحيى
مصدع مولى معاذ بن عفراء كان جائرا … عن الطريق … ابو عبد الرحمن
… ثنا محمد بن … عن مصدع ابو يحيى الانصاري
عن … رسول الله كان … وهو صائم ويمص لسانها قال الشيخ وهذا …
… مصدع عن عايشة … يمص لسانها ومصدع
ابو يحيى …
… قال الشيخ ومصدع …
… منير بن الزبير … ٢٠٦
… عبد الرحمن بن ابرهيم …
…
…
او رسول الله صلى الله عليه … عن الطعام … قال الشيخ وهذا الحديث …

وقف لله تعالى بالمكتبة الحرم المكي

وقف لله تعالى بالمكتبة الحرم المكي

شبكة الألوكة
www.alukah.net

وقف لله تعالى بالمكتبة الحرم المكي

وقف لله تعالى بالمكتبة الحرم المكي

شبكة الألوكة
www.alukah.net

وقف لله تعالى في مكتبة الحرم المكي

[illegible] من اللغو [illegible] مصعب بن [illegible] ابي سعيد [illegible]

[illegible] في صحيحه [illegible] ابو بكر الاسماعيلي [illegible]

[illegible] وكيع [illegible] ابو حنيفة [illegible]

احسن [illegible] مالك بن [illegible] عبد الله بن داود

[illegible] ابو حنيفة [illegible]

[illegible] ابو [illegible] ابو حنيفة

[illegible] داود [illegible] ابي حنيفة [illegible]

[illegible] وقد تكلم فيه واما [illegible] الكوفة الثوري وقد تكلم فيه واما امام الحجاز

مالك وقد تكلم فيه واما امام مصر الليث بن سعد وقد تكلم فيه واما امام الشام الاوزاعي وقد تكلم فيه

واما امام خراسان عبد الله بن المبارك وقد تكلم فيه [illegible]

[illegible] ابو الوليد [illegible] ابو يوسف عن ابي حنيفة عن موسى بن

ابي عائشة عن عبد الله بن شداد بن الهاد عن جابر بن عبد الله عن رسول الله صلى الله عليه

[illegible] من صلى خلف امام فان قراءة الامام له قراءة [illegible] سعيد بن [illegible]

[illegible] حدثني [illegible] عن ابي حنيفة عن موسى بن [illegible] عن عبد الله بن

شداد عن جابر عن النبي صلى [illegible]

في الصلاة [illegible] ذكر ذلك للنبي صلى الله عليه

[illegible] من صلى خلف امام فان قراءة الامام له قراءة [illegible]

[illegible] ابو حنيفة ثنا موسى بن ابي عائشة

عن عبد الله بن شداد بن الهاد عن جابر بن عبد الله ان رجلا قرأ خلف النبي صلى الله عليه وسلم

[illegible]

[illegible] ورواه ابو يوسف عن ابي حنيفة عن موسى عن عبد الله بن شداد

[illegible] عن النبي صلى الله عليه [illegible] رجلا [illegible] احمد بن علي [illegible]

[illegible] ابي يوسف [illegible]

موسى بن ابي عائشة عن عبد الله بن شداد [illegible]

قال قال رسول الله صلى الله عليه من كان له امام فقراءة الامام له قراءة [illegible]

عن ابي حنيفة عن موسى بن ابي عائشة عن عبد الله بن شداد عن جابر [illegible] النبي صلى الله عليه

[illegible] ابو [illegible]

[illegible] عن موسى بن ابي عائشة عن عبد الله بن شداد [illegible] رسول

صلى الله عليه [illegible] ابي عائشة

[illegible]

[illegible] ابي حنيفة [illegible]

[illegible] ابو حنيفة [illegible]

[illegible] ابو حنيفة [illegible] عبد الله [illegible]

[illegible] عن موسى [illegible] الحسن بن عمارة [illegible] عن موسى

[illegible] ابو يوسف عن ابي حنيفة

عن ابي [illegible] عن ابي سعيد عن النبي صلى الله عليه قال مفتاح

الصلاة الطهور وتحريمها التكبير وتحليلها التسليم [illegible] التشهد ولا [illegible]

الا بفاتحة الكتاب [illegible] ابو حنيفة [illegible]

[illegible] ابو حنيفة [illegible]

[illegible]

عن ابي حنيفة عن حماد عن ابراهيم عن علقمة عن عبد الله ان النبي صلى الله عليه [illegible]

[illegible] ابي حنيفة [illegible] والنبي عليه السلام [illegible]

[illegible]

[illegible] عن النبي صلى الله عليه [illegible]

[illegible]

[illegible] ابو حنيفة [illegible]

[illegible] ابو حنيفة [illegible]

[illegible]

[illegible] عن النبي صلى الله عليه [illegible]

[illegible] ابو حنيفة [illegible]

وقف لله تعالى في مكتبة الحرم المكي

وقف لله تعالى بالمكتبة الحرم المكي ٩٠٢

وقف لله تعالى بالمكتبة الحرم المكي

وقف لله تعالى على مكتبة التراث الإسلامي

وقف لله تعالى على مكتبة التراث الإسلامي

٩٠٥

وقف لله تعالى بالمكتبة الحرم المكي

وقف لله تعالى بالمكتبة الحرم المكي

شبكة الألوكة
www.alukah.net

وقف لله تعالى في مكتبة الحرم المكي

السدي ثنا يونس بن بكير ثنا النضر أبو عمر عن عكرمة عن ابن عباس قال نهى رسول الله صلى
[الله عليه وسلم] عن بيع الصبرة قال الشيخ وهذه الأحاديث عن النضر الخزاز عن عكرمة [illegible] يونس
بن بكير ثنا عبد الله بن محمد بن ناجية ثنا أبو كريب ثنا المحاربي عن النضر الخزاز عن عكرمة
عن ابن عباس قال قال رسول الله صلى الله عليه وسلم إن أحسن ما غيرتم به الشيب الحناء والكتم
ثنا ابن ناجية ثنا محمد بن مهران الجمال ثنا المسعودي يحيى بن [illegible] عن النضر بن عبد الرحمن
عن عكرمة عن ابن عباس قال نهى رسول الله صلى الله عليه وسلم أن يركب المنكح عامرا [illegible]
[illegible] وحده وأدبا ولا المسكر وأمانة عن رسول الله ما يوقف لا المسكر [illegible]
[illegible] فاحشه [illegible] قال الشيخ وهذا منكر المتن وبه [illegible] هذا عن النضر
ثنا ابن ناجية حدثني أبو الوليد الحراني أحمد بن عبد الرحمن بن بكار البسري ثنا الوليد بن مسلم
حدثني أبو الحسن بن عبيد شيخ من أهل الكوفة حدثني النضر شيخ [illegible] عن عكرمة عن ابن عباس
قال ما من قوم يصلون صلاة [illegible] الله [illegible] إلا [illegible] لكل واحد منهم خمس وعشرون
درجة [illegible] إلى عشرة وإلى مائة [illegible] ألف [illegible] فلكل واحد منهم [illegible]
الدرجات [illegible] قال الشيخ وهذا عن النضر الخزاز وهو [illegible]
[illegible] سعيد [illegible] إبراهيم بن يوسف [illegible] ثنا أبو يحيى الحماني عن النضر
أبي عمر عن عكرمة عن ابن عباس أن رسول الله صلى الله عليه وسلم صلى في [illegible] ثنا محمد بن عبد الرحمن
[illegible] ثنا محمد بن محمود بن آدم ثنا عبد الحميد الحماني عن النضر عن عبد الرحمن عن عكرمة عن
ابن عباس [illegible] رأى النبي صلى الله عليه [وسلم] [illegible] وهو غلام [illegible]
[illegible] ثنا الحسن بن الطيب ثنا [illegible] ثنا عبد الحميد الحماني
عن النضر عن عكرمة عن ابن عباس قال خرج رسول الله صلى الله عليه [وسلم] [illegible]
[illegible] ثنا إبراهيم بن أسباط ثنا الحسن بن [illegible]
[illegible] عن النضر الخزاز عن عكرمة عن ابن عباس عن النبي صلى الله عليه [وسلم] قال [illegible]
نوح عليه السلام [illegible] أبواب [illegible] ثنا [illegible]
[illegible] ثنا أبو يحيى الحماني عن النضر الخزاز عن عكرمة عن ابن عباس قال تزوج النبي صلى الله عليه [وسلم]
ميمونة وهو محرم وبني بها [illegible] قال [illegible] النبي صلى الله عليه وسلم [illegible]
أبو طيبة [illegible] قال ابن عباس لو كان حراما ما أعطاه رسول الله صلى الله عليه [وسلم]

وبإسناده

وبإسناده قال [illegible] [illegible] الله [illegible] [illegible]
[illegible] ثنا عبد الحميد الحماني عن النضر عن عكرمة عن ابن عباس [illegible] قوله [illegible] البيت [illegible]
[illegible] قال كانوا [illegible] من أهل [illegible] رسول الله صلى الله عليه [وسلم] [illegible]
وسلم [illegible] كان رسول الله صلى الله عليه [وسلم] [illegible] كان [illegible] أبو طالب
[illegible] بني هاشم [illegible] الآية [illegible] الرسول [illegible]
[illegible] وأنه [illegible]
[illegible] قال الشيخ وهذه الأحاديث عن أبي يحيى عن
النضر [illegible] عن عكرمة عن ابن عباس [illegible]
[illegible] النضر بن مطرف [illegible]
[illegible] النضر بن مطرف [illegible]
[illegible] النضر بن مطرف [illegible] النضر بن مطرف [illegible]
[illegible] البخاري [illegible] النضر
[illegible] النضر بن مطرف [illegible]
قال الشيخ [illegible] النضر بن معبد [illegible]
عبد الرحمن [illegible] ثنا محمد [illegible] يحيى بن معين [illegible]
[illegible] الصواب [illegible]
ثنا ابن حماد [illegible] النضر بن منصور [illegible] النضر بن [illegible]
[illegible] عبد الله بن سعيد [illegible] عبد الرحمن بن منصور [illegible]
[illegible] عن [illegible] المنكر [illegible]
[illegible] رسول الله صلى الله عليه [وسلم] [illegible]
[illegible] النضر بن منصور [illegible] عبد الرحمن [illegible]
[illegible] المنكر [illegible]
[illegible] النبي صلى الله عليه [وسلم] [illegible]
[illegible]
رسول الله صلى الله عليه [وسلم] [illegible] قال [illegible]

وقف لله تعالى في مكتبة الحرم المكي

ه وعبد حسن اسبيدا مراحى ب حوسة لكان من مات سنة ٢٠٠ عسان وكسه وصلى عليه ودفنه
ب علي بن احمد بن هشام نا سعيد بن عثمان نا النضر بن منصور العنزي نا ابو الجنوب عقبة بن علقمة
قال سمعت علي بن ابي طالب يقول سمعت النبي صلى الله عليه يقول لو كان لي الف وسول واحسان وجب
عين واحده بعد واحده حتى لا يبقى منهن واحده قال الشيخ والنضر بن منصور وهذا الحديث
لعده الا ده من الي ... في الوضو وخلطه والرجز وفي ذكرهن فلا يا بي خطاه عن علي
10 وبخيوس دا معسور معسد بن معسر بن جابا باحد ... وحدثنا ابو جعفر مطر
حدثنا سا ... بن ... قال ... لعدين وقال النسائي ابو الحذم لعين هعه ما سلم
بن ... ابو الجذم ... حصر بن حماد وهو سكن ... ما سكن
حدث محمد بن ... هذا ... النبي صلى الله عليه وسلم وصلوا الله صلى الله عليه
قول ... ابو ماسوكه واحب ... الا ... الاحبا الذي ... ابو الرشيد
او ... الهدى ... العلم ... الشيخ وهذا الاعلم ... عن ابي ... ابن
خدم ... ابو احمد بن منصور ... نا ابو معمر نا كثير بن هشام عن ابي جعفر
... ابي قلابه عن ابي صالح عن ... النبي صلى الله عليه ... كسب كما ما ...
... السيوف ... العرش ... يعلو سو ... البحر ...
احد ... الا ... السقف ... اما ... عبد الرحمن بن محمد بن علي ... سالما ...
بن ... ابو الجذم النضر بن معبد حدثني ابو قلابه عن ابن مسعود
عن النبي صلى الله عليه قال اذا ذكر القدر فامسكوا واذا ذكر النجوم فامسكوا واذا
ذكر اصحابي فامسكوا ولا يحفظ هذا الحديث ... ومدارها ... الا ... عليه
11 النضر بن ... ابو روح ... حمزه بن ... نا احمد بن ... نا ... بن سعيد
عن ... بن ... النضري ... ما ... قال ... النضر بن ... الا ...
... ابي ... النضر ... حدثني محمد بن ... قال
... حدثني محمد بن حمدان ... محمد بن ... لا ... ابو ... بن ...
... ابو روح نا احمد بن احمد ... نا عبد الله بن الحسين المصيصي نا ...
... والحراني نا النضر ... قال ... وايت ...
صلى الله عليه وسلم ... وكان ... نا احمد بن ... الربيع نا

وقف لله تعالى في مكتبة الحرم المكي

وقف لله تعالى في مكتبة الحرم المكي

محمد بن يحيى بن كثير نا عبد الله بن محمد الحراني نا النضر بن عربي عن عكرمة عن ابن عباس ...
... النبي صلى الله عليه ... فاطمة ... ملكه قال ... احمد ... ورواه ...
... عن ... النضر ... مرسلا وهذا ... عن ... الا ...
والنضر ... احاديث ... لا باس به
النضر بن ... ابو ... الجبلي ... امام مسجد الكوفة
12 نا احمد ... نا الليث بن ... النضر واسمعيل ...
... لا ... قال ... النضر بن اسمعيل ...
... امام مسجد الكوفة ... لم يكن ... الاسناد ...
اسمعيل ... الحديث ... عن ...
... الزهري ... النضر واسمعيل ... امام مسجد
الكوفة ... مسعود ... عن محمد بن الحنفية ... ابي طالب
... النبي صلى الله عليه ... ابو بكر ...
... وهو ... فقال ... فقالوا ...
من ... عليه ... الشيخ وهذا ... لا اعلم ...
... اسمعيل ...
... النضر ... رسول الله صلى الله عليه
... فاطمة ...
... الله ...
...
... لا باس به
13 منصور بن ... السعدي ...
... النضر ...
... النبي صلى الله عليه ...
... النضري ...
... بن الوليد نا احمد بن منصور ...

وقف لله تعالى ان كتبه احمد بن ...

... البصري كثير البعد ... صلا الحق عبد الله بن طاوس عن ابيه ... مع ... وكذا
البصري ... عبد الله بن طاوس ... البصري وسلمة ... لم ...
... ابيه ... عباس ... جابر وابن ابي
... صلى الله عليه وسلم ... ابن طاوس ... البصري ... الحسين ... ابو
موسى البصري كثير ... سعيد بن ... المسيب ...
... رسول الله صلى الله عليه وسلم ... كتب ...
... البصري ... كثير ...
١٤ ... البصري ... ابو الحجاج ... البصري ... ضعيف ...
... ابراهيم ... عبد الله ... محمد بن ...
... البصري ... اسمعيل بن عبد الله ...
... مصر ... اصحاب النبي صلى الله عليه وسلم ...
... قال الشيخ وهذا احاديث ...
... البصري ...
... النبي صلى الله عليه وسلم ...
... الحديث ...
... البصري ...
... رسول الله صلى الله عليه وسلم ...
... الاوجاع ...
... ابو حنيفة ...
... ابو الحجاج البصري ... الاسود بن ... عبد الله
... عبد الله بن ...
... رسول الله صلى الله عليه وسلم ...
... لا اله الا الله ...
... قال الشيخ ...
... الاسود ... ابراهيم بن ... عبد الرحمن بن ...

... البصري ... عبد الرحمن بن ...
... عبد الله بن ... عبد الله ...
رسول الله صلى الله عليه وسلم ...
... البصري ...
... البصري ... عبد الله ... الناس ...
١٥ ... الصحابة ...
... عبد الله ... الوليد ...
... ابن ...
صلى الله عليه وسلم ...
... عبد الرحمن ... عبد الله ... محمد بن المنكدر عن جابر
... رسول الله صلى الله عليه وسلم ... كل مسلم ...
... عبد الرحمن بن عبد ...
... محمد بن المنكدر عن جابر قال قال رسول الله صلى الله عليه وسلم ...
... رسول الله صلى الله عليه وسلم
... الاحاديث ...
١٦ حدثنا ...
... ابو محمد الخراساني ...
... البصري ...
... عبد الرحمن بن ... هذه الاحاديث ...
... عبد الله ... عبد الله بن ...
...
... البصري ...
... ابو حازم ... سهل بن سعد
الساعدي ... قال رسول الله صلى الله عليه وسلم ...
... عبد الكريم ... البصري ...

عن احمد بن سليمان ... قال احبرنا ... بن سعيد عن حميد الطويل عن انس بن مالك قال آخى رسول الله
صلى الله عليه [وسلم] بين عبد الرحمن بن عوف وسعد بن الربيع وما ساده ... قال حصرت وليمة لرسول الله
صلى الله عليه فاتفقا الاحمر ... وهذه الاحاديث حديث ابي حازم عن ...
... لا احرفه الا من حديث ... والمدينة الاحرى ... سليمان بن بلال ...
عن يحيى بن سعيد عن حميد ... عن ... عن ... بن عمر ... و ...
... ذكره ... انه كان ... الحديث المسند ... الذي ... حدثهم مثل
عبد الله بن عمر وموسى بن عقبة ويحيى بن سعيد ... وكان ... بالمدينة
وكان ... يحيى بن سعيد عن عمرة عن عائشة انها
... من ... الى الضعفة من اسمه معمر ...
طريقه ابو عيسى ... احبرنا ابو يعلى ... بن ... المصري ...
... قال كان هشام ... الا ... ان ... على ذلك
في ... فقال ... ناحية ... انا واصحاب ...
وهو ... وكان ... ابو عوانة ... وسلام بن ابي مطيع وابو عيسى
... هشام ما كان عن ... وعن حفصة ... وما كان عن ...
... هشام ... عن ... واسمعيل عن ... المروف
... وابو عوانة ... وسلام بن ابي مطيع وابو عيسى ...
عبد الرحمن ... سمعت ... عمرو بن العباس ...
عبد الرحمن بن مهدي يقول ... ابو عيسى ... لسند ... المسند ...
... فقال ... عن فلان وفلان الذي قال ليس عندي ... او كانا ...
قال ... عن عبد ... احبرنا ... بن يوسف ... ابو عيسى الترمذي
احمد بن عبدة ... بن زمعة عن عبد الله بن المبارك ...
بن ... ابو عيسى احبرنا ... سمعت ... عبد الرحمن ...
... سمعت احمد ...
... بن ... وعن ... طريق ...
الدسوائي ... الله ... سمعت ...

وقف لله تعالى في مكتبة الحرم المكي

بن سعيد

وقف لله تعالى في مكتبة الحرم المكي

بن سعيد يقول سمعت ... بن ... هو ... الذي ... ابا عيسى ... كان ... ابي
... ابو طالب قال احمد بن حنبل ... ابو عيسى ... بن ...
... بن ... من ... وهو ... ابو عيسى ... طريق ...
... بن ... قال ابو عيسى ... ابو ...
... قال ابو عيسى ... طريق ... قال ... بن ...
ابو ... قال ابو عيسى ... بن عمارة ... بن عمارة وكان ...
... له ... من ... الكذب ... قوم ...
... ابو ... اصحاب ... وكان ... حديثه
... اهل البصرة ... قال ... عمرو ...
سمعت ... بن ... الانصاري ... الاحرج ...
... الكتب التي ... حتى ...
... سعيد ... حديث ... حدثنا
... ابراهيم ... هشام بن ... وعبد الله ... ابراهيم ... احمد ...
... بالكتابة ... وهم ... الى ما كان عليه
... وسمعت ... قال ابو عيسى وحده ...
... عبد الرحمن بن مهدي
... ولا ... ولا ...
... الامر ... واخذ ...
... قال ... ابو عيسى ... البصري ...
... عن ... ابن ... عن قتادة ...
النبي صلى الله عليه ... قال بعضهم ...
عن انس عن النبي صلى الله عليه ... ابو عيسى ...
... ابو عيسى ... عبد الله بن ...
... سمعت ... بن ... البخاري
... عن قتادة عن سعيد ... عن النبي صلى الله عليه ...

وقف لله تعالى إلى مكتبة الحرم المكي

ولا يصح سنده رواه أبو داود ثنا القاسم بن محمد المروزي ثنا عبدان ثنا أبي قال ثنا شعبة ثنا
أصحابنا عن قتادة عن سعيد بن المسيب قال أمر النبي صلى الله عليه وسلم الأحدب والكاهل
قال أبو داود وهذا هو أبو حمزة وهو منكر الحديث ولم نجد عنه شيئا
غير هذا ولم نجد به الأحاديث وقد صح عن داود والأصم حدثني سعيد بن سلام بن
سعيد الأبلي ثنا المختار بن يزيد ثنا منصور بن طريف عن قتادة عن أبي حسان الأعرج عن
وهب بن كعب عن عبد الله بن مسعود قال قال رسول الله صلى الله عليه وسلم حلى الله
من جوزة بطن امه كان أول خلق بني آدم في بطن أمه ثم ... قال الشيخ وهذا منكر
منصور بن طريف عن قتادة وهو منكر وقد ثنا محمد بن خالد بن عبد الرازي ثنا عبد بن
أحمد بن الحكم ثنا مسلم بن حيان ثنا أبو حبيب ... ثنا منصور بن طريف ثنا
أيوب عن محمد عن أبي هريرة وقتادة عن محمد عن أبي هريرة قال قال رسول الله صلى الله عليه
وسلم صوم يوم الثلاثاء ... من السبعة قال الشيخ وهذا عن
أيوب وقتادة حسن ليس فيهما محفوظ ثنا محمد بن أحمد بن هارون ثنا أبو بدر عباد بن
الوليد الغبري ثنا حاتم بن عبد الله ثنا منصور بن طريف عن حجاج الصواف عن عثمان أبي
... عن سلمان الفارسي قال رسول الله صلى الله عليه وسلم ... الجنة ... وهذا
رواه أصحاب ... عن منصور بن طريف عن حجاج عن عثمان عن النبي صلى الله عليه وسلم
مرسلا ولم يذكر سلمان وإسناده ... ومنصور بن طريف أوصل الحديث ثنا الحسن بن
منصور ثنا ابن ... ثنا ... حدثني أبو مسكين الجزري عن منصور الباهلي عن هشام بن
عروة عن أبيه عن عائشة عن عبد الله بن عمرو ... قال ... النبي
صلى الله عليه وسلم ... قال الشيخ وهذا عن هشام بن عروة غير محفوظ
وروى منصور بن طريف وعاصم بن سليمان الكوزي ... وأبو مسكين الجزري هو
... ثنا أحمد بن محمد بن عيسى ... ثنا منصور ثنا الربيع بن سليمان ثنا أسد بن
موسى ثنا منصور عن ... عن عكرمة عن ابن عباس قال رسول الله صلى الله عليه
وسلم ... قال الشيخ وهذا عن ... غير محفوظ
... ثنا منصور بن طريف عن قتادة عن سعيد بن المسيب
عن ... أن رسول الله صلى الله عليه وسلم كان يصلي على الخمرة وعلى الحصير وهذا عن قتادة

هنا

بهذا الإسناد غير محفوظ ... ثنا محمد بن ... ثنا أبي ثنا أبو حمزة عن معمر عن الزهري
عن سعيد عن أبي هريرة عن النبي صلى الله عليه وسلم قال لا يغلق الرهن قال الشيخ وهذا الأصل فيه
مرسل وليس في إسناده أبو هريرة وهذا وصله أبو حمزة ... عن معمر ... بن
أبي عاصم ... عن معمر ... بن ... عن ... عن النبي صلى الله عليه وسلم
وهذا الذي ... رواه أبو حمزة عن ... ورواه عن ... مرسلا
... ثنا ... عبد الملك ... ثنا إسماعيل بن عبد الملك ثنا أبو حمزة عن منصور بن
المعتمر ... عن ... قال رسول الله صلى الله عليه وسلم ... من ... خلق
السماوات والأرض ... ثم ... من ...
... وهذا الحديث عن منصور غير محفوظ ثنا
القاسم بن الليث ثنا هشام بن عمار ثنا عبد الله بن يزيد البكري ثنا منصور بن طريف عن عطاء
بن أبي السائب عن أبيه عن عبد الله بن عمرو بن العاص قال ... رسول الله صلى الله عليه وسلم
... في الصلاة وهذا ... غير محفوظ ... عن منصور بن طريف ثنا محمد بن
يوسف ... ثنا ... عن أبي حمزة عن عبد الله بن أبي بكر
عن أنس أن النبي صلى الله عليه وسلم كان يأكل يوم الفطر ... أو سبع تمرات قبل أن يخرج
وهذا رواه عن عبد الله بن أبي بكر غير أبي حمزة جماعة أخبرنا أبو يعلى ثنا ... أبو ياسر
ثنا أبو حمزة عن قتادة عن عبد الله بن أبي عتبة عن أبي سعيد الخدري قال كان النبي صلى الله عليه
وسلم ... قال الشيخ وهذا عن قتادة ... رواه غير أبي حمزة
... ثنا ... ثنا أبو حمزة عن منصور عن ... عن مجاهد عن ...
... كان النبي صلى الله عليه وسلم إذا عطس ... وجهه
وهذا عن ... غير محفوظ ثنا ... ثنا ... ثنا ...
... عن أبي حمزة عن منصور عن ... عن ... عن عبد الله بن ...
... رسول الله صلى الله عليه وسلم ... قال ذلك ...
... قال الشيخ وهذا
... ثنا محمد بن ... لمحمد بن الحسين
... في كتاب أبي محمد بن الحسين ...

وقف لله تعالى إلى مكتبة الحرم المكي

وقف لله تعالى بالمكتبة الحرم المكي

وقف لله تعالى بالمكتبة الحرم المكي

وقف لله تعالى بإدارة مكتبة الحرم المكي

٩١٢
٢٢
وقف لله تعالى بإدارة مكتبة الحرم المكي

وقف تعالى بالمكتبة الحرم المكي

وقف لله تعالى بمكتبة التحرم المكي

وقف لله تعالى بمكتبة التحرم المكي

شبكة الألوكة
www.alukah.net

وقف لله تعالى بالمكتبة التراثية الكبرى

شبكة الألوكة
www.alukah.net

وقف لله تعالى على مكتبة الحرم المكي

وقف لله تعالى على مكتبة الحرم المكي

وقف لله تعالى على مكتبة الحرم المكي

وقف لله تعالى على مكتبة الحرم المكي

وقف لله تعالى بمكتبة الحرم المكي

وقف لله تعالى بمكتبة الحرم المكي

وقف لله تعالى في مكتبة الحرم المكي

٩١٩

شبكة الألوكة
www.alukah.net

وقف لله تعالى بمكتبة الحرم المكي

وقف لله تعالى بمكتبة الحرم المكي

وقف لله تعالى على مكتبة الحرم المكي

وقف لله تعالى بالمكتبة الحرم المكي

وقف لله تعالى بالمكتبة الحرم المكي

وقف لله تعالى على مكتبة الحرم المكي

وقف لله تعالى بالمكتبة الحرم المكي

وقف لله تعالى بالمكتبة الحرم المكي

وقف لله تعالى إلى مكتبة الحرم المكي

١١ من أهل مكة الوليد بن عطاء بن الأغر المكي ... قال ... حدثنا عبد الله بن
... حدثنا الوليد بن عطاء بن الأغر ... عن ... بن ... حدثنا ... عن ... الواسطي ...
... بن سلمة ... حدثنا محمد بن محمد المكي ... الوليد بن عطاء بن الأغر المكي ... بن ... عن ...
... بن ... عن ... رسول الله صلى الله عليه وسلم ... من ...
... بن ... وهذا الحديث بالإسناد ... والله ... من ... وقال ...

١٢ الوليد بن كامل أبو عبيدة البجلي الشامي ... قال البخاري
قال ... الوليد بن كامل أبو عبيدة البجلي الشامي ... عن ... بن ... وحدثنا ...
حدثنا عبد الله بن محمد بن ... حدثنا ... الوليد بن كامل ... عن ... بن ...
عن عبد الرحمن بن ... الأزدي عن المقدام بن معدي كرب الكندي قال قال رسول الله صلى الله عليه وسلم
إذا ... الناس ... حدثنا ... قال الوليد
بن كامل عن المطلب بن ... عن ... الخزاعي ... الأسود ... أن النبي صلى الله عليه وسلم
لم يصل ... ولا ... ولا ... الإجابة ... لا ... وصاحبه ... و...
... والوليد بن كامل له غير ما ذكرت ... فيه ...

١٤ وبإسناده ... الوليد بن جميل أبو الحجاج الحماني ... بن ...
حدثنا أبو ... الوليد بن جميل أبو الحجاج ... الشامي ... القاسم بن عبد الرحمن عن أبي أمامة قال رسول الله
صلى الله عليه وسلم ... حدثنا إسحاق بن إبراهيم بن يونس ...
بن ... حدثنا الوليد بن جميل ... عن القاسم عن أبي أمامة قال قال
رسول الله صلى الله عليه وسلم ... حدثنا ... بن محمد بن مروان حدثنا عبد الرحمن
بن ... حدثنا الوليد بن جميل عن القاسم عن أبي أمامة ...
... حدثنا ... بن محمد بن مروان حدثنا عبد الرحمن ...
بن جميل عن القاسم عن أبي أمامة قال رسول الله صلى الله عليه وسلم ...
... وبإسناده قال رسول الله صلى الله عليه وسلم إن من ...
... وبإسناده قال رسول الله صلى الله عليه وسلم ما شيء أحب إلى الله من قطرتين
... من خشية الله وقطرة دم ... في سبيل الله ...
من ... الله ... في سبيل الله ... وبإسناده قال رسول الله صلى الله عليه وسلم ...

وقف لله تعالى إلى مكتبة الحرم المكي

... في سبيل الله ... في سبيل الله قال والوليد ... ذكرت
... عن القاسم ... عن القاسم ... الوليد بن مصعب من أهل الأردن ١٥
... حدثنا ... بن ... بن عبد الرحمن ... حدثنا ... بن عبد الرحمن بن ...
حدثنا الوليد بن ... من أهل الأردن ... من أهل ... محمد بن ...
... رسول الله صلى الله عليه وسلم ... قال ...
كان ... وكان ... من الإخوان ...
... وكان ... عليه ... في ...
... الناس ... في ... والعلم من ...
... في ... والسنة ... أهل السنة والجماعة ...
... رسول الله
صلى الله عليه وسلم ... اللهم ...
اللهم ... اللهم ... اللهم ...
١٦ ... اللهم ... محمد وآل محمد ... اللهم ... محمد ... صالح الأيلي ... أبو ... حدثنا إبراهيم ... الوليد بن ...
... عن ... رسول الله صلى الله عليه وسلم ...
... الوليد بن ... بن الوليد بن ... عن ... الإسناد ...
١٧ ... أحاديث ... الوليد بن القاسم بن الوليد الهمداني كوفي ... والله ... بن ... بن ...
... الوليد بن القاسم ...
... سنة ...
... أبو ...
... الوليد بن القاسم ...
عن ... عن ... كانت ... النبي صلى الله عليه وسلم ...
... بن ... الوليد بن القاسم ... الوليد ...
... كانت ... رسول الله صلى الله عليه وسلم ...

وقف لله تعالى على المكتبة ...

١٩

١٠١

حدثنا إسماعيل بن عياش ...

وقف لله تعالى على مكتبة الحرم المكي

وقف لله تعالى في مكتبة الحرم المكي ٩٢٨

حدثني نوح بن ... عن عطاء عن ... قال كانوا ... الطرائف العلام الجهل
الوحدة ... احاديث عن ... ورقاء بن
٢ـ إياس الأسدي يكنى أبا يزيد ... حماد ... صالح ... سمعت يحيى يقول ... وقال إياس
الذي ... قال وسمعت ... يقول ... حدثني عبد الله
عن ... قال ... إياس ... سعيد ... إسماعيل بن ... الحسن
... الحسن ... قال ... البراء ... وقال إياس الأسدي
حدثني ... سعيد عن سمرة بن جندب أن رسول الله صلى الله عليه قام خطيبا
عن ... حدثنا ... جعفر ... الحسن بن عرفة ... حمزة
... إياس الأسدي حدثني ... عن ...
رسول الله صلى الله عليه ... أبو بكر وعمر ... إسحق
... الحسن بن عيسى بن ... مسهر ...
... البركي عن ... أنس بن مالك قال قال النبي صلى الله
... سألته عن ... جنيد ...
الدنف ... ورقاء بن عمر اليشكري ...
٣ـ يكنى أبا بشر ... سعيد بن هاشم ... عبد الوهاب ... حدثني ورقاء
... العسكري ... أحمد ... عبد الله بن أحمد ... يحيى بن معين ...
... العسكري ... أحمد ... حماد ... قالا ...
... يحيى بن معين ... معاذ بن معاذ ... يحيى بن سعيد القطان ... منصور
... منصور ... لا ... أحد ...
... عيسى ... العباس بن مصعب قال ... المنكر
... ابن المبارك ووكيع ومعاذ بن معاذ ...
... يقول ...
... الناس ... يحيى بن معين ...
... هذا
... قال ...

وقف لله تعالى في مكتبة الحرم المكي

عليه وسلم ... معاذ بن معاذ ... البنا
... يقول ...
... النهر
... يقول ...
... يقول ... أحمد
... أبو داود ...
... يقول ...
... عطاء بن السائب ...
... رسول الله صلى
... النبي صلى الله عليه ... القائل
... من الصوت
... عبد الله بن ... قال رسول الله صلى الله عليه السنة
... عطاء ...
... الرمان ...
... طاوس ...
... منصور ... زوج ...
٤ـ واقد بن سلامة ...
واقد بن سلامة ... واقد بن سلامة ...
... عبد الله ...
... رسول الله ... كان
... والصلاة ...
... سلامة ...

شبكة الألوكة
www.alukah.net

وقف لله تعالى في مكتبة الحرم المكي

٩٢٩

وقف لله تعالى في مكتبة الحرم المكي

٩٢١
وقف لله تعالى بالمكتبة المحرم المكي

وقف لله تعالى على مكتبة المحرم المكي

شبكة الألوكة
www.alukah.net

وقف لله تعالى بالمكتبة الحرم المكي

٩٢٢

وقف لله تعالى بالمكتبة الحرم المكي

شبكة الألوكة
www.alukah.net

صلى الله عليه وسلم قال الإسلام بدأ غريبا وسيعود كما بدأ فطوبى للغرباء [illegible] وما سواه [illegible]
صلى الله عليه وسلم [illegible] الأمر [illegible] هشام بن سعد [illegible] [illegible]
أن رسول الله صلى الله عليه وسلم [illegible] رجلا [illegible] [illegible] فليصل وحده
وما سواه قال رسول الله صلى الله عليه وسلم [illegible] [illegible]
ولهشام بن سعد [illegible] [illegible] [illegible] ما رأيت [illegible]
بالمدينة [illegible] أحمد بن الحسين [illegible] أبو الربيع الزهراني ثنا هشام بن سعد عن [illegible]
[illegible] عن أنس قال قال رسول الله صلى الله عليه وسلم لا نكاح إلا بولي وشاهدي عدل [illegible]
[illegible] الحسن [illegible] [illegible] عن هشام
[illegible] عن [illegible] عن أنس قال رسول الله صلى الله عليه وسلم [illegible] ثنا أحمد بن محمد [illegible]
[illegible] بن عبد الله [illegible] [illegible] ثنا هشام بن سعد عن زيد [illegible] عن أنس
عن النبي صلى الله عليه وسلم [illegible] [illegible] قال الشيخ وهشام بن سعد له غير
ما ذكرت [illegible] [illegible] [illegible] عبد الرحمن [illegible] وله غير ما ذكرت واحاديث
8 حسن ومع ضعفه يكتب حديثه
[illegible] [illegible] بالمدينة [illegible] أخبرنا ابن أبي بكر [illegible]
[illegible] هشام بن سعد [illegible] [illegible] [illegible]
[illegible] عن [illegible] عن عائشة لا نكاح إلا بولي [illegible] [illegible]
[illegible] هشام بن سعد [illegible] [illegible] [illegible]
[illegible] [illegible] [illegible] حدثنا [illegible] عن أبيه قال هشام بن
سعد [illegible] [illegible] [illegible] [illegible] ثنا أبو طالب أحمد بن حميد
قال سألت أحمد بن حنبل عن هشام بن سعد فقال ليس هو محكم الحديث وقال النسائي هشام بن
سعد ضعيف [illegible] عبد الرحمن [illegible] [illegible] بمكة ثنا أحمد بن سعيد [illegible]
[illegible] الحسين بن داود [illegible] عن هشام بن سعد عن الزهري عن عروة عن المسور بن
مخرمة قال قال رسول الله صلى الله عليه وسلم لا طلاق قبل نكاح [illegible] [illegible]
[illegible] [illegible] [illegible] حدثني هشام [illegible] عن عروة عن
النبي صلى الله عليه وسلم [illegible] [illegible] [illegible]

وقف لله تعالى على مكتبة الحرم المكي

هشام

وقف لله تعالى على مكتبة الحرم المكي

هشام بن سعد [illegible] [illegible] [illegible] ثنا الحسن بن [illegible] ثنا يوسف بن عدي ثنا
ابن المبارك عن هشام بن سعد عن زيد بن أسلم عن أبيه سمعت عمر بن الخطاب يقول [illegible]
[illegible] [illegible] [illegible] الإسلام [illegible] [illegible] رسول الله
صلى الله عليه وسلم [illegible] [illegible] زيد بن أسلم [illegible] [illegible]
[illegible] [illegible] عن هشام بن سعد عن زيد بن أسلم عن عطاء بن يسار عن
ابن عباس [illegible] رسول الله صلى الله عليه وسلم [illegible] [illegible] [illegible]
[illegible] [illegible] [illegible] عن أبي سعيد الخدري [illegible]
[illegible] [illegible] [illegible] حدثني هشام بن سعد عن
[illegible] أبي سلمة عن أبي هريرة [illegible] النبي صلى الله عليه وسلم [illegible] [illegible]
النبي صلى الله عليه وسلم [illegible] [illegible] عن وكيع عن هشام بن سعد عن الزهري
عن أنس [illegible] [illegible] عن هشام عن [illegible] عن أبي سلمة
عن أبي هريرة [illegible] عن الزهري عن حميد بن عبد الرحمن عن أبي هريرة [illegible]
عن وكيع عن هشام عن الزهري [illegible] عن أنس [illegible] وهشام بن سعد [illegible]
ولهشام غير ما ذكرت ومع ضعفه يكتب حديثه [illegible] [illegible] هشام
9 بن الكلبي وهو هشام بن محمد بن السائب الكلبي [illegible] صاحب التفسير
[illegible] [illegible] [illegible] هشام بن الكلبي [illegible] [illegible]
[illegible] [illegible] [illegible] هشام بن الكلبي [illegible] الأخبار [illegible]
10 [illegible] [illegible] هشام بن لاحق أبو عثمان المدائني
[illegible] هشام بن لاحق أبو عثمان [illegible] [illegible] [illegible]
[illegible] [illegible] [illegible] أحمد [illegible] هشام [illegible] هشام بن لاحق
[illegible] [illegible] عن النبي صلى الله عليه وسلم [illegible] [illegible] [illegible]
[illegible] [illegible] [illegible] هشام بن لاحق المدائني [illegible]
[illegible] عن أبي [illegible] عن النبي صلى الله عليه وسلم [illegible] [illegible]
[illegible] [illegible] [illegible] [illegible] [illegible]
أحمد بن [illegible] [illegible] [illegible] عن عاصم [illegible] عن النبي صلى الله عليه وسلم

وقف لله تعالى على مكتبة الحرم المكي

فأما سائر ما له وقد حدث عنه ابن جريج عن هشام بن [illegible] باحاديث ولهم غير ما ذكرت

11 واحاديثه حسان وارجو انه لا باس به هشام بن حجير مكي

لنفسه ثنا عمرو بن علي سمعت يحيى عن حديث هشام بن حجير فابى ان يحدث به ولم يرضه

ثنا ابن [illegible] ثنا احمد بن [illegible] ثنا يحيى بن سعيد القطان كان لا يحدث عن هشام بن حجير

[illegible] عن طاوس [illegible] في موضع آخر قال [illegible] عن هشام

بن حجير [illegible] فانه [illegible] قال ان [illegible]

عبد الله سألت عن هشام بن حجير فقال ليس بالقوي قلت هو ضعيف قال ليس بذاك الثبت

ثنا [illegible] ثنا [illegible] وضعفه جدا [illegible] هشام بن حجير

ضعيف جدا ولهشام بن حجير احاديث وليست بالكثيرة وقد روى عنه ابن جريج وغيره

12 هشام بن يوسف القاضي صنعاني يكنى ابا عبد الرحمن

ثنا علان بن زيد [illegible] سمعت يحيى بن معين يقول هشام بن يوسف القاضي [illegible] وقد [illegible]

[illegible] سمعت [illegible] يقول هشام بن يوسف قاضي اليمن [illegible]

بن [illegible] واحمد بن الحسن الصوفي قالا ثنا يحيى بن معين ثنا هشام بن يوسف عن رباح بن زيد عن

[illegible] عن ابي هريرة قال رسول الله صلى الله عليه وسلم [illegible]

[illegible] فالوهدا

لا اعلم رواه عن [illegible] بن يوسف عن رباح ورباح هو ابن زيد [illegible]

[illegible] ثنا هشام بن يوسف عن عبد الله بن سليمان النوفلي عن محمد بن علي بن عبد الله عن

[illegible] رسول الله صلى الله عليه وسلم [illegible] واحبوني لحب الله واحبوا اهل بيتي لحبي

وهذا لا اعلم يرويه غير هشام بن يوسف بهذا الاسناد [illegible] واحمد بن

[illegible] ثنا هشام بن يوسف عن [illegible]

عن [illegible] النبي صلى الله عليه وسلم [illegible]

[illegible] هشام بن يوسف

وعبد الله بن [illegible] وهشام بن يوسف هو الذي [illegible] حسان [illegible] وقد رواه عنه

الائمة [illegible] 13 هشام بن حسان بصري

يكنى ابا عبد الله ثنا عبد الله بن [illegible] ثنا [illegible] بن معين

هو [illegible] هشام بن حسان ابو عبد الله ثنا احمد بن محمد بن شعيب ثنا احمد بن احمد [illegible]

[illegible] هشام بن حسان [illegible]

بن [illegible] سمعت سفيان الثوري [illegible] عن هشام بن

حسان [illegible] عن ايوب [illegible] هشام

[illegible] عن هشام

[illegible] عن الحسن [illegible] هشام بن

[illegible] حازم [illegible]

[illegible] الحسن [illegible] هشام عنده [illegible] الحسن [illegible]

[illegible] ثنا احمد بن علي بن [illegible] عبد الله [illegible]

[illegible] هشام بن حسان [illegible] عطاء وعكرمة [illegible]

سالت سفيان الثوري [illegible] عن هشام بن حسان [illegible]

[illegible] هشام [illegible] هشام بن حسان ابو عبد الله [illegible]

[illegible]

وكان [illegible] عبد الرحمن [illegible]

عن هشام عن الحسن [illegible] هشام بن حسان [illegible]

[illegible] هشام بن حسان [illegible]

[illegible]

عن هشام بن حسان [illegible] هشام [illegible]

[illegible] احمد [illegible]

[illegible] الحسن [illegible]

[illegible]

قال هشام بن حسان [illegible] عبد الله [illegible]

[illegible] هشام بن حسان [illegible] النبي صلى الله عليه وسلم [illegible]

[illegible] عن هشام [illegible]

الحسن ثنا عبد الله بن [illegible] هشام بن حسان [illegible]

وقف لله تعالى على مكتبة الحرم المكي

وقف لله تعالى إلى مكتبة الحرم المكي

[illegible] هشام [illegible] هشام [illegible]

[illegible] ابن عبد الله [illegible] الرمادي [illegible]

[illegible] هشام بن حسان وعبيد الله [illegible]

[illegible] هشام بن حسان [illegible]

[illegible]

[illegible] العلاء [illegible] هشام [illegible]

[illegible] واحد [illegible] الفضل [illegible]

[illegible] هشام بن حسان [illegible] رسول الله [illegible]

[illegible] هشام [illegible]

[illegible] وأكثر [illegible] حديثه [illegible]

[illegible] منكراً [illegible] وهو صدوق ولا بأس به [illegible]

١٤ هاشم بن القاسم أبو النضر الكناني خراساني [illegible]

[illegible] أبي النضر [illegible] وأحمد [illegible]

[illegible] حدثنا [illegible] وما عندي [illegible]

[illegible] الأحاديث [illegible] والحديث [illegible]

[illegible] هاشم بن القاسم [illegible]

[illegible] هاشم بن القاسم [illegible] منكراً [illegible]

١٥ الأئمة وعندي لا بأس به وهاشم بن سعيد كوفي كان بالبصرة

[illegible] عبد الصمد بن عبد الوارث [illegible]

[illegible] وهو كوفي نزل البصرة [illegible]

[illegible] هاشم بن سعيد [illegible]

[illegible] رسول الله صلى الله عليه وسلم [illegible]

[illegible] هذا الإسناد [illegible]

[illegible] عبد الله [illegible]

[illegible]

[illegible] بالكوفة [illegible]

[illegible] أحمد بن محمد [illegible]

[illegible] هاشم بن سعيد [illegible]

[illegible]

١٦ [illegible] هاشم [illegible]

[illegible] هاشم [illegible] البريد [illegible]

[illegible] عيسى بن يونس [illegible]

[illegible] صلى الله عليه وسلم [illegible]

[illegible]

[illegible] هاشم [illegible]

[illegible] صلى الله عليه وسلم [illegible]

[illegible] عبد الله بن محمد

[illegible] الزهري [illegible]

[illegible] رسول الله صلى الله عليه

[illegible] الكلام [illegible]

[illegible] هاشم

[illegible] صلى الله عليه وسلم [illegible]

[illegible] هشام [illegible]

[illegible] النبي صلى

[illegible] رسول الله [illegible]

[illegible] الإسناد [illegible]

[illegible] هاشم [illegible]

[illegible] هاشم [illegible]

١٧ [illegible] وهاشم الأوقص [illegible]

[illegible]

[illegible]

١٨ هلال بن زيد بن يسار بن بولا ابو عقال من سكن عسقلان

[illegible] ابو عقال هلال عسقلاني روى عنه اهلها حالوا باطيل [illegible] فلا تحل الرواية عنه حدثنا
ابو عقال هلال بن زيد مولى رسول الله صلى الله عليه وسلم سمع [illegible] عبد الله بن محمد بن عمر العمري
قال ومن سكن عسقلان من التابعين ابو عقال هلال بن زيد وقبره بعسقلان [illegible] قال المقدسي [illegible]
البخاري [illegible] كنيته هلال بن زيد بن بولا [illegible] ابو عقال مولى النبي صلى الله عليه وسلم [illegible]
[illegible] بن سويد بن حيان وروى عن ابي عقال مولى النبي صلى الله عليه وسلم في حديث [illegible]
وقال النسائي هلال بن زيد بن يسار [illegible] بن سويد منكر الحديث قال ابو عمر [illegible]
[illegible] لا يصح [illegible] ابراهيم بن سويد حدثني هلال بن زيد بن يسار [illegible]
[illegible] انس بن مالك انه سمع النبي صلى الله عليه وسلم [illegible] وباسناده عن انس
قال وقت النبي صلى الله عليه لاهل المدينة [illegible] ولاهل البصرة ذات عرق ولاهل الشام [illegible]
الجحفة ولاهل [illegible] قال [illegible] ابراهيم [illegible] بن ابي السري قال الوليد
بن مسلم [illegible] عبد الله بن عمر بن الخطاب [illegible] عبد الله بن واقد بن زيد بن عبد الله
بن عمر [illegible] قالوا نا ابو عقال هلال بن زيد مولى رسول الله
صلى الله عليه وسلم [illegible] انس بن مالك [illegible] رسول الله صلى الله عليه وسلم عسقلان احد [illegible]
[illegible] الى يوم القيامة [illegible]
[illegible] ولا تخزنا يوم القيامة انك
لا تخلف الميعاد [illegible] في [illegible]
[illegible] الشهداء يوم القيامة [illegible]
[illegible] بن واقد العمري في حديثه [illegible]
[illegible] الاسكندرية قال عبد الله بن واقد قال عمر بن عبد العزيز
[illegible] الاسكندرية [illegible]
[illegible] عبد الوهاب بن الضحاك [illegible]
رسول الله صلى الله عليه [illegible] انس بن مالك [illegible] رسول الله صلى الله عليه [illegible]
[illegible] رسول الله [illegible]
[illegible] قال [illegible]
[illegible]

وقف لله تعالى على مكتبة الحرم المكي

وقف لله تعالى على مكتبة الحرم المكي

[illegible] انس بن مالك قال رسول الله صلى الله عليه [illegible] بعدي [illegible] كانت له
[illegible] الاسناد [illegible]
كانت [illegible]
[illegible] الوقت الا [illegible]
[illegible] بن يوسف [illegible]
[illegible] عبد الله [illegible]
[illegible] انس بن مالك [illegible] النبي صلى الله عليه [illegible]
[illegible] وابو حنيفة [illegible] الاحاديث
[illegible] هلال

١٩ هلال بن ميمون ابو ظلال القسملي

[illegible] بن عبد الله [illegible] هلال بن ميمون [illegible]
[illegible] ابو ظلال [illegible] ابو ظلال [illegible]
[illegible] ابو ظلال [illegible]
[illegible] بن زيد [illegible]
[illegible] ابو ظلال [illegible]
[illegible] انس بن مالك قال قال رسول الله صلى الله عليه
[illegible] لا اله الا الله [illegible]
[illegible] لا اله الا الله [illegible]
[illegible] عبد الله [illegible]
[illegible]
[illegible] ابو ظلال [illegible] انس بن مالك قال [illegible]
النبي صلى الله عليه [illegible]
[illegible] الارض [illegible]
[illegible] الارض [illegible]
[illegible]
[illegible] ابو ظلال [illegible] هلال [illegible] انس [illegible]
[illegible] النبي صلى الله عليه [illegible]
[illegible] ابو ظلال [illegible] انس بن مالك

وقف لله تعالى بمكتبة الحرم المكي

وقف لله تعالى بمكتبة الحرم المكي

وقف لله تعالى في مكتبة الحرم المكي

شبكة الألوكة
www.alukah.net

وقف لله تعالى على مكتبة الحرم المكي

من الأسانيد والمتون عليه

٢٦ ثنا محمد بن أحمد بن حماد ثنا عباس سمعت يحيى يقول ... والأعمش ... وهارون بن سعد كان هارون
بن سعد من الغالية في التشيع وكان من الزيدية ثنا محمد بن علي ثنا عثمان بن سعيد سألت يحيى عن هارون
بن سعد كيف هو قال ليس به بأس ثنا ابن حماد حدثني عبد الله بن أحمد سألت أبي عن هارون بن سعد
فقال ... ثقة ... كان يتشيع وهو صالح ... ثنا ... أسباط ... بن يونس
ثنا علي بن سعيد ثنا ... ثنا أحمد بن عبد ... ثنا الحسن بن صالح
عن هارون بن سعد عن أبي حازم عن أبي هريرة قال رسول الله صلى الله عليه وسلم ...
الخارج ... ثنا محمد بن علي ... ثنا علي بن سعيد الرازي وأحمد بن يحيى
بن زهير قالا ثنا محمد بن عبد الملك ... ثنا عبد الرحمن ... بن ... ثنا ... هارون بن سعد
عن عطية العوفي قال سألت أبا سعيد عن ... وقال ... حكم الرحمن أهل
البيت ويطهركم تطهيرا قال النبي صلى الله عليه وسلم وعلي وفاطمة والحسن والحسين ثنا علي بن
سعيد ثنا محمد بن عبيد ثنا إبراهيم بن ... ثنا ... عن هارون بن سعد عن ... بن عتبة
عن ... قال رسول الله صلى الله عليه وسلم ... قلنا وعليك السلام
ورحمة الله وبركاته ومغفرته وهارون بن سعد له ... وروى أحاديث ... وليس في
٢٧ حديثه حديث منكر فأذكره وأرجو أنه لا بأس به ... بن ... ليس بمعروف
روى عن زيد بن أسلم عن أبيه عن أبي أمامة الباهلي ... عن النبي صلى الله عليه
... سورة ... حدث بذلك عنه ... أخبرنا إبراهيم
بن ... ثنا أحمد بن ... ورواه ... بن ... بن الحكم المصري
... ورواه عن هارون بن يوسف بن ... المصري ...
غير معروف ... عن زيد بن أسلم ... حديث ... عن ...
٢٨ هارون بن أبي قزعة ... قال البخاري ... هارون بن أبي قزعة ...
... لا يتابع عليه وهارون بن أبي قزعة لم ... والذي ... الذي ...
٢٩ ... هارون بن محمد أبو الطيب ... أبو الطيب
كان ... في الحرمية ... يوسف ... بن ...
... عبد الله بن عبد الرحمن ... ثنا ... عن يحيى بن سعيد عن ...

٩٢٩

بن المسيب عن أبي هريرة عن النبي صلى الله عليه وسلم ... زوجه أو مملوكا ...
... عن ... هارون ... رواية هارون ... يحيى بن سعيد ... هذا
الحديث ... معروف ... وهارون ليس بمعروف ...
... همام بن يحيى بن دينار ... يحيى كان ...
... أبا عبد الله بصري ... أحمد بن الحسين ... أحمد بن عبد الله
... يحيى بن سعيد ... همام ... أحمد بن الحسين ... عمار سمعت يحيى بن سعيد
القطان يقول ... عبد الرحمن بن مهدي يقول ... سعيد ... كان
يحيى بن سعيد لا ... همام ... ثنا ابن حماد حدثني عبد الله بن أحمد عن أبيه
قال كان يحيى بن سعيد لا ... همام ... ثنا ابن حماد حدثني عبد الله عن أبيه قال عبد الرحمن
بن مهدي ... يحيى بن سعيد ... عن قتادة ... همام
... سعيد قال أبو عبد الرحمن ... ثنا أحمد بن حفص بن ...
ثنا أحمد بن يونس سمعت علي بن عبد الله ... يحيى بن سعيد ...
... كتب إلى أحمد بن الحسن ثنا عمرو بن علي قال كان يحيى لا يحدث عن همام وكان عبد الرحمن يحدث
عنه ... يحيى ... وأبو ... عن قتادة ...
... قتادة ... وهشام وشعبة وهمام ... عندي ...
علي بن سهل ... سمعت ... قتادة ... وهشام وشعبة وهمام ... عندي
سمعت محمد بن علي بن سهل ... سمعت ... بن المبارك ... همام ... في قتادة
وأحمد بن إسحاق بن يوسف ... عن عبد الله بن أحمد بن حنبل عن أبيه قال ... يحيى بن سعيد ...
... همام ... أحمد ...
... أحمد بن حنبل ... همام ... يحيى بن ...
... عن همام ... قتادة ... أبو ...
... همام ... عن ... أحمد بن ... الطرسوسي ...
... همام ... قتادة ... كان ...
حدثنا محمد بن ... همام ... البصري ...
... إبراهيم بن يونس ... أبو بكر ... أحمد بن حنبل ... همام ...

وقف لله تعالى على مكتبة الحرم المكي

وقف لله تعالى على مكتبة الحرم المكي

وقف لله تعالى على مكتبة الحرم المكي

[illegible] النبي صلى الله عليه [illegible] ما أكره لنفسي قال
[illegible] وحدث عنه أبو
إسحاق [illegible] ورواه عن أبي إسحاق الثوري وشعبة
[illegible] سمعت ابن حماد يقول قال البخاري هند
بن أبي هالة [illegible] الحسين بن علي بن أبي طالب [illegible] حدثنا أبو أحمد إسماعيل
بن يزيد الأصبهاني ثنا أبو [illegible] علي بن [illegible] بن محمد بن علي بن الحسين بن علي بن أبي طالب حدثني [illegible]
[illegible] عن جعفر بن محمد عن أبيه أنه قال قال الحسين بن علي سألت خالي هند بن أبي
هالة عن حلية رسول الله صلى الله عليه وسلم وكان وصافا وأنا أرجو أن يصف لي منه شيئا أتعلق به
فقال كان رسول الله صلى الله عليه وسلم فخما مفخما يتلألأ وجهه تلألؤ القمر ليلة البدر فذكر الحديث
بطوله في صفة النبي صلى الله عليه وسلم وهند بن أبي هالة يعرف بهذا الحديث في وصف النبي صلى الله عليه وسلم
ويرويه عنه جعفر بن محمد عن أبيه عن الحسين بن علي عنه ومحمد بن علي عن الحسين بن علي مرسل
[illegible] هشيم بن بشير أبو معاوية الواسطي [illegible] أخبرنا الحسن بن سفيان ثنا عبد العزيز
بن سلام ثنا إبراهيم بن سهل سمعت يحيى بن أيوب يقول سمعت علي بن ثابت يقول قال الثوري هشيم لا
يكتبون عنه [illegible] محمد بن جعفر بن يزيد سمعت عبد الله الدورقي يقول سمعت يحيى بن معين يقول سمع
هشيم بن بشير وسليمان بن كثير من أهل الزهري سمعا وهما صغيران ثنا الحسين بن عبد الله البصري ثنا
إبراهيم بن أبي داود قال يحيى بن معين في حديث يونس بن عبيد عن نافع [illegible] قال يحيى
[illegible] هشيم ولم يسمعه يونس عن نافع قلت ليحيى لم يسمع يونس عن نافع شيئا قال بلى ولكن هذا
[illegible] لم يسمعه يونس عن نافع ثنا محمد بن جعفر بن يزيد ثنا عيسى بن أبي حرب قال حدثت عمرو
بن عاصم عن يحيى بن أبي كثير عن هشيم عن علي بن يزيد عن سعيد بن المسيب أنه نهى عن النبي صلى الله عليه وسلم
[illegible] الأذان بالله [illegible] وحدث به هشيم أنا عن [illegible] بن [illegible]
[illegible] ولم يسمعه [illegible] ثنا أحمد بن محمد [illegible] أخبرني إسحاق بن [illegible] أخبرنا هشيم [illegible]
[illegible] عن [illegible] عن إبراهيم [illegible] النظر في مرآة الحجام [illegible] ثنا أحمد أخبرني إسحاق ثنا إبراهيم
بن عبيد عن [illegible] عن إبراهيم [illegible] النظر في مرآة الحجام [illegible] هشيم [illegible] أصحابنا عن
[illegible] إبراهيم بن عطية [illegible] هشيم عن [illegible] عن إبراهيم [illegible]
[illegible] هشيم [illegible] سمعت ابن حماد يقول [illegible] هشيم بن بشير [illegible] من رجل [illegible]

[illegible] قوم [illegible] في [illegible] الذي ليس [illegible] من [illegible]
[illegible] ثنا الحسين بن عياش ثنا إبراهيم بن أبي داود قال عمرو بن عون لم يكتب هشيم عن
منصور بن زاذان ولا عن علي بن عقبة إنما [illegible] فقلت له [illegible] عن يونس [illegible]
[illegible] هشيم سمعت من الزهري نحو من مائة حديث فلم أكتبها وسمعت من أبي الزبير [illegible]
[illegible] وفي تلك السنة سمع من الزهري وأبي الزبير وعمرو بن دينار قال [illegible] ثنا بشر بن
موسى [illegible] ثنا محمد بن حماد الطهراني ثنا عبد الرزاق عن ابن المبارك قال قلت لهشيم لم تدلس
وأنت كثير الحديث فقال إن [illegible] الأعمش [illegible] ثنا محمد بن حماد حدثني مصعب بن
عبد الله بن مصعب الواسطي ثنا منصور بن مزاحم ثنا أبو بكر الأعمى قال قال شعبة بن الحجاج إن
أحدثكم هشيم عن [illegible] فصدقوه قال [illegible] أنا والله سمعت شعبة يقول أحدثكم هشيم
عن عيسى بن مريم فصدقوه ثنا محمد بن جعفر [illegible] ثنا مؤمل بن [illegible] سمعت يحيى بن حسان يقول
هشيم لم يسمع حديث أبي بشر عن سعيد بن جبير عن ابن عباس ليس الخبر كالمعاينة إنما دلسه أخبرنا
إبراهيم بن أسباط ثنا شريح بن يونس ثنا شريح بن يونس عن سعيد بن جبير عن ابن عباس قال
رسول الله صلى الله عليه وسلم ليس الخبر كالمعاينة إن الله قال لموسى إن قومك صنعوا كذا وكذا
فلم يبال فلما عاين ألقى الألواح ثنا أحمد بن محمد بن عبيد ثنا أحمد بن سنان ثنا يحيى بن حماد
ثنا أبو عوانة عن أبي بشر عن سعيد بن جبير عن ابن عباس عن النبي صلى الله عليه وسلم ليس الخبر كالمعاينة
ثنا أحمد بن عبد الله البزار ثنا علي بن عبد العزيز ثنا محمد بن أبي نعيم ثنا أبو عوانة عن أبي بشر عن
سعيد بن جبير عن ابن عباس عن النبي صلى الله عليه وسلم ليس الخبر كالمعاينة [illegible] ثنا أحمد بن يوسف [illegible]
إبراهيم بن حيان قال وكان [illegible] ثنا محمد بن جعفر ثنا شعبة عن هشيم عن أبي بشر
عن سعيد بن جبير عن ابن عباس عن النبي صلى الله عليه وسلم ليس الخبر كالمعاينة [illegible] ولم يسمعه
هشيم من أبي بشر إنما سمعه من أبي عوانة عن أبي بشر [illegible] ثنا أحمد بن محمد بن [illegible]
ثنا يعقوب بن شيبة ثنا الحرث بن شريح سمعت عبد الرحمن بن مهدي ويحيى بن سعيد يقولان
هشيم في حصين [illegible] سمعت عبد الله بن موسى بن الصقر يقول سمعت أحمد
الدورقي [illegible] سمعت إسحاق الأزرق يقول ما رأيت مع هشيم [illegible] إذا [illegible]
[illegible] أخبرنا [illegible] ثنا الأسود [illegible] الحرث بن أسد سمعت علي
بن حميد يقول [illegible] هشيم أخبرنا أحمد بن موسى [illegible]

وقف لله تعالى على مكتبة الحرم المكي

شبكة الألوكة
www.alukah.net

وقف لله تعالى بالمكتبة الحرم المكي

وقف لله تعالى بالمكتبة الحرم المكي

وقف لله تعالى بمكتبة الحرم المكي

وقف لله تعالى بمكتبة الحرم المكي

٩٤٢

شبكة الألوكة www.alukah.net

يوسف عن عبد الله بن علي بن عبد الله بن محمد بن عقيل عن جابر بن عبد الله عن رسول الله صلى الله عليه وسلم
ابداء بالمسح منه بالوضوء والصلاة وباسناده عن عبد الله بن علي عن ابي اسحق عن الاحوص
عن عبد الله قال كنا مع رسول الله لا ندري ما نقول في صلاتنا فعلمنا رسول الله صلى الله عليه وسلم
جوامع الخير وفواتحه وامرنا ان نقول في كل ركعتين التحيات لله والصلوات والطيبات السلام
عليك ايها النبي ورحمة الله وبركاته السلام علينا وعلى عباد الله الصالحين اشهد ان لا اله الا الله
واشهد ان محمدا عبده ورسوله ثم يدعو بما احب ... ثنا عبد الرحمن بن محمد بن علي القرشي
ثنا عمار بن رجاء ثنا احمد بن ابي طيبة ثنا يعقوب ثنا ابو يوسف عن عبد الله بن علي عن عمرو بن شعيب
عن ابيه عن جده عن النبي صلى الله عليه قال من ولي مالا ليتيم له فلا يدعه حتى تاكله الصدقة
وعبد الله بن علي الذي روى هذه الاحاديث هو ابو ايوب الافريقي الكوفي وهو عبد الله بن علي
بن عمران وابو يوسف قد روى عنه احاديث غير ما ذكرت ثنا ابن صاعد ثنا علي بن عبد الرحمن
بن المغيرة وثنا احمد بن علي بن الحسن ثنا ابراهيم بن ابي داود قالا ثنا صالح حدثني الليث عن محمد
بن ابراهيم الانصاري عن عبد الله بن سعيد عن ابيه عن عروة عن عائشة انها قالت كان
النبي صلى الله عليه وسلم يترك المغرة يصبغ بها الا ... يعقوب بن ابراهيم
الانصاري المدني ... هذا الحديث هو ابو يوسف ولابي يوسف اسند
وليس من اصحاب الراي اكثر حديثا منه الا انه يروي عن الضعفاء الكثير مثل الحسن بن عمارة
وغيره واكثر ما يكون منه ... جزء مسند واذا روى عنه
ثقة ... يعقوب بن ابراهيم الزهري

المدني ثنا احمد بن موسى بن الصقر وعمران بن موسى قالا ثنا الصلت بن مسعود ثنا يعقوب
بن ابراهيم الزهري ثنا هشام بن عروة عن ابيه عن عائشة قالت قال رسول الله صلى الله عليه وسلم تحروا
بالصبي ... وهذا عن يعقوب هذا وليس بالمعروف ...
منه يعقوب بن الوليد الازدي مدني ايضا فرواه عن هشام بن عروة كما رواه هو
ويعقوب بن ابراهيم الزهري لم اعرف له غير هذا فاذكره يعقوب بن الوليد

هلال الازدي مدني يكنى ابا يوسف ثنا ابن ابي بكر وابن حماد قالا ثنا عباس عن يحيى
قال يعقوب بن الوليد كان ... الرصافة ... ليس بشيء ... وفي موضع آخر قال
ابو يوسف المدني ... كان يحدث عن هشام بن عروة ليس بثقة ... حدثني عبد الله ...

وقف لله تعالى على مكتبة الحرم المكي

ابن هلال يعقوب بن الوليد ابو يوسف حدث عن ابي حازم وهشام بن عروة وابن ابي ذئب
كتبنا عنه وحرقنا حديثه منذ دهر وقال ... الكذابين الكبار يضع الحديث حدثنا ... ابي حازم عن
سهل بن سعد ان النبي صلى الله عليه كان ياكل البطيخ بالرطب ... قال السعدي ابو يوسف يعقوب
بن الوليد غير ثقة ... يعقوب بن الوليد ليس ... الحديث ...
... احمد بن محمد بن الصباح الجرجرائي ثنا ... يعقوب بن الوليد ... ابي حازم
عن سهل بن سعد ان رسول الله صلى الله عليه كان ياكل البطيخ بالرطب ثنا ... محمد بن
... ثنا يعقوب بن الوليد الازدي ثنا هشام بن عروة عن ابيه عن عائشة قالت
... رسول الله صلى الله عليه ... والسوط ... والفراش
... ثنا يعقوب بن الوليد المدني ثنا هشام بن عروة
عن ابيه عن عائشة قالت رسول الله ... يعقوب بن ابراهيم
الزهري ... هشام بن عروة ... يعقوب هذا وحديث الاول ... رسول الله
صلى الله عليه ... يعقوب بن الوليد عن هشام ... عن هشام
... احمد بن محمد بن الصباح ثنا يعقوب بن الوليد ... عن هشام عن ابيه
عن عائشة ان النبي صلى الله عليه ... المزاح ... بن عبد الله الكوفي
ثنا يعقوب بن الوليد وخالد بن مهران الكوفي عن هشام بن عروة عن ابيه عن عائشة قالت قال
رسول الله صلى الله عليه ... وهذا الحديث ... عن هشام بن عروة سرقه
منه يعقوب هذا وخالد بن مهران ... احمد بن محمد بن الصباح ثنا
محمد بن الصباح ثنا يعقوب بن الوليد عن ابن ابي ذئب عن ... عن ابي هريرة قال رسول الله صلى الله عليه وسلم
... قال رسول الله صلى الله عليه لا
... يعقوب بن الوليد ... عن سهل بن سعد ... ابي هريرة قال رسول الله
صلى الله عليه ... يعقوب بن الوليد ... قال رسول الله صلى الله عليه ... الشيطان ...
... الا ...

وقف لله تعالى على مكتبة الحرم المكي

وقف لله تعالى في مكتبة الحرم المكي

٧

٨

٩

وقف لله تعالى في مكتبة الحرم المكي

وقف لله تعالى بمكتبة الحرمين

وقف لله تعالى بمكتبة الحرمين الشريفين

كم هذا الاسناد غير ما ذكرناه وعن ابن المنكدر لا يعرف الا من حديث عبد الرحمن السلمي واخبرنا على بن موسى ثنا محمد بن يوسف بن عقبة الثاني الكوفي ابو السدي ثنا ابو داود عن حمد بن البارع عن محمد بن المنكدر عن ابي سلمة عن عائشة كان رسول الله صلى الله عليه وسلم يقبل وهو صائم وهذا ... وهو ثقة ... محمد بن يوسف عن ابن سلمة عن الزهري عن المنكدر عن ابي سعيد عن ابي سعيد وابي سلمة والمنكدر ... يوسف بن عطية الكوفي هو منكر ولهذا عن محمد بن يوسف بن محمد بن المنكدر ... سمعت ... يقول يوسف بن محمد بن المنكدر ... ذكر عن السائب اخبرنا ابو يعلى ثنا محمد بن ... يوسف بن محمد بن المنكدر عن ابيه عن جابر عن النبي صلى الله عليه وسلم في الايمان والصبر واستاده ... وهذا ... يوسف ... سعيد بن الحراني وعمرو بن سنان قالا ثنا عبد الرحمن بن عبد الله الحلبي ثنا يوسف بن محمد بن المنكدر عن ابيه عن جابر قال كان رسول الله صلى الله عليه وسلم اذا رأى الرجل سجد ساجدا واذا رأى الرجل ساجدا واذا قام من مجلسه ساجدا شكرا لله ... ثنا عبد الرحمن بن عبد الله ثنا يوسف بن محمد عن ابيه عن جابر قال رسول الله صلى الله عليه وسلم ما اذن لي احد ... ثنا محمد بن الحسن بن نصر ثنا عبد الرحمن ثنا يوسف بن محمد عن ابيه عن جابر قال رسول الله صلى الله عليه وسلم مداراة الناس صدقة ومنهم عبد الرحمن بن عبد الله ... يوسف بن محمد عن ابيه عن جابر ... ذكرته ... وان لم ... واما الذي ذكرته عن محمد بن الحسن بن نصر عن عبد الرحمن عن يوسف بن محمد مداراة الناس صدقة هذا الحديث ليس من ... وقد ... عن عبد الرحمن بن عبد الله سعيد بن ... وعمرو بن سنان والوجه له ... مداراة الناس ليس ... تفرد عن عبد الرحمن ... ثنا الحسن بن نصر ثنا ابو ... ثنا عبد الله بن ... ذكر ... يوسف بن محمد بن المنكدر عن ابيه عن جابر قال رسول الله صلى الله عليه وسلم ان الله ... ان ... عبد الله ... ثنا عبد الله ... ذكر ... يوسف بن محمد عن ابيه عن جابر قال ... رسول الله صلى الله عليه وسلم في السوق فاذا امرأة ... فقالت يا رسول الله ان زوجي لا ... فقال النبي صلى الله عليه وسلم ... فلما ... رسول الله ... فلما ...

وقف لله تعالى في مكتبة الحرم المكي

947

وقف لله تعالى في مكتبة الحرم المكي

ولكن المراد ... رسول الله صلى الله عليه وسلم ... واحد ... ثم ... رسول الله صلى الله عليه وسلم ... الا ... واسلم ... رسول الله صلى الله عليه وسلم فقالت يا رسول الله ... بالحق ما ... الله ... قال عبد الله ولا ادري ... يوسف بن محمد بن المنكدر وهذا لا اعرفه الا ... انه لا بأس به

12 يوسف بن اسباط بن واصل الشيباني يكنى ابا محمد ... ثنا احمد بن ... ثنا عبد الله ... يوسف بن اسباط بن واصل الشيباني ... يقول ... يوسف بن اسباط ... ثنا ... سمعت ... يوسف بن اسباط ... فلا ... يحيى ... يوسف بن اسباط ... ثنا ... يحيى بن معين يوسف بن اسباط ... ثنا ابراهيم ... ثنا عبد الله ... لا ... يوسف بن اسباط ... الحسن ... محمد بن ... يوسف ... عن يوسف بن اسباط ... محمد بن المنكدر ... عبد الله قال رسول الله صلى الله عليه وسلم مداراة الناس صدقة ... يوسف ... عن يوسف ... عن يوسف ... عبد الله ... يوسف ... ابو ... ابراهيم بن يوسف ... عبد الله ... ابراهيم بن يونس ... عبد الله ... ثنا عبد الله ... ثنا يوسف ... يوسف بن اسباط ... عن النبي صلى الله عليه وسلم ...

وقف لله تعالى بمكتبة الحرم المكي

وقف لله تعالى بمكتبة الحرم المكي

٩٤٩

وقف لله تعالى بمكتبة الحرم المكي

وقف لله تعالى بالمكتبة الحرم المكي

وقف لله تعالى بالمكتبة الحرم المكي

وقف لله تعالى بالمكتبة الحرم المكي

وقف لله تعالى بالمكتبة الحرم المكي

وقف لله تعالى بالمكتبة الحرم المكي

وقف لله تعالى بالمكتبة الحرم المكي

وقف لله تعالى إلى مكتبة الحرم المكي

ثنا ابن خراش ثنا يونس بن خباب عن المسيب بن شيبة قال سمعت عليا يقول الا ابن جعفر هذا الامر
يونس بن خباب ثنا ابو كريب ثنا احمد بن ابراهيم ثنا اسباط ثنا عبد الله بن نمير ثنا ابن ناجية ثنا احمد بن بديل ثنا يونس بن
خباب عن ابي جعفر عن ابي الحمراء قال حفظت من رسول الله صلى الله عليه وسلم ستة اشهر اذا خرج الى صلاة
الغداة او قال الى الصلاة مر بباب فاطمة فقال السلام عليكم اهل البيت ورحمة الله وبركاته الصلاة يرحمكم
الله انما يريد الله ليذهب عنكم الرجس اهل البيت ويطهركم تطهيرا ويونس بن خباب له غير ما
٢٨ ذكرت وهو من الغالين في التشيع وكان يحمل على عثمان واحاديثه مع غلوه تكتب. يونس بن سليم
الصنعاني ثنا احمد بن علي ثنا عثمان بن سعيد سالت يحيى بن معين عن يونس بن سليم الذي يروي
عنه عبد الرزاق قال ما اعرفه روى عنه عبد الرزاق ثنا الجندي ثنا البخاري قال احمد
قال عبد الرزاق عن يونس بن سليم حدثني يونس بن يزيد بن ... قال احمد فلما ذكرت هذا عند داك
قلنا اذ ذلك ليس حدث عن يونس بن يزيد ثنا احمد بن الحسين الصوفي ثنا يحيى بن معين ثنا عبد
الرزاق عن يونس بن سليم عن يونس بن يزيد عن ابن شهاب عن عروة عن عبد الرحمن بن عبد القاري
قال سمعت عمر بن الخطاب يقول كان الوحي اذا نزل على رسول الله صلى الله عليه وسلم يسمع عند وجهه
كدوي النحل وذكره وهذا يرويه عبد الرزاق عن يونس بن سليم وقد قال فيقول
ابو بكر الصغاني ولا اسميه لانه ليس بالمعروف وقال يحيى لا اعرفه الا انه عبد الرزاق
٢٩ يروي عنه ويونس بن سليم يعرف بهذا الحديث. يونس بن الحارث الطائفي
ثنا علان ثنا ابن ابي مريم سمعت يحيى يقول يونس بن الحارث ليس به باس كتبت حديثه ثنا ابن حماد
ثنا ابو بكر ثنا عباس عن يحيى قال يونس بن الحارث الطائفي ضعيف ثنا ابن حماد حدثني عبد الله
سالت ابي عن يونس بن الحارث الطائفي فضعفه وقال النسائي يونس بن الحارث الطائفي
ضعيف ويونس بن الحارث كما قال ابن معين ليس به باس يكتب حديثه وليس له من الحديث
٣٠ الا اليسير. يونس بن ابي يعفور العبدي كوفي ثنا ابن حماد ثنا عباس
عن يحيى قال يونس بن ابي يعفور ضعيف وقال النسائي يونس بن الحارث ابي يعفور ضعيف ثنا
ابراهيم بن اسباط ثنا عثمان بن ابي شيبة ثنا يونس بن ابي يعفور العبدي عن ابيه عن ابي سعيد
مولى عثمان بن عفان قال اعتق عثمان بن عفان عشرين عبدا مملوكا ولم يلبس السراويل قبل ذلك
في جاهلية والاسلام وقال رايت رسول الله صلى الله عليه وسلم البارحة في المنام وابا بكر
وعمر فقالوا لي اصبر فانك تفطر عندنا القابلة ثم دعا بمصحف فنشره بين يديه فقتل

وهو بين يديه ثنا ابن ناجية ثنا عثمان بن ابي شيبة ثنا يونس بن ابي يعفور العبدي عن ابيه
عن عرفجة سمعت النبي صلى الله عليه وسلم يقول من اتاكم وامركم جميع على رجل واحد يريد ان يشق
عصا المسلمين او يفرق جماعتكم فاقتلوه واجزنا علي بن العباس ثنا عباد بن يعقوب ثنا يونس
بن ابي يعفور عن ابيه عن عبد الله بن ابي اوفى قال غزونا مع رسول الله صلى الله عليه وسلم سبع غزوات
فكنا ناكل فيها الجراد ويونس بن ابي يعفور له احاديث غير ما ذكرت وهو عندي ممن يكتب حديثه
٣١ يونس بن بكير الشيباني كوفي يكنى ابا بكر سمعت ابن حماد قال السعدي يونس بن بكير
ينبغي ان يتثبت في امره لميله عن الطريق ثنا ابو يعقوب ابراهيم الطبري ثنا احمد بن ابي خيثمة ثنا عبيد
بن يعيش ثنا يونس بن بكير ابو بكر الشيباني وكان ثقة سمعت ابا يعلى سمعت القاسم بن ابي شيبة
يقول ثنا يونس بن بكير سمع من محمد بن اسحاق في المغازي ويتبع الكلبي وهيامن حيث لقيه فالاسناد ثم
ثنا ابن داود سالت محمد بن عبد الله بن نمير عن يونس بن بكير فقال صدوق واما ابن ... فقال سالت يحيى
بن معين عن يونس بن بكير فقال صدوق ثنا ابن حماد ثنا عبد الله بن علي ثنا عثمان سالت يحيى بن معين عن يونس
بن بكير كيف حديثه فقال صدوق ثنا ... يونس ... قال ... في موضع اخر فيونس بن بكير
ليس به باس ثنا عبدان ثنا محمد بن بكير ثنا يونس بن بكير عن هشام بن عروة عن ابيه عن عائشة
ان النبي قال الاستحاضة عليها اجازة وهذا رواه ابضا موصولا محمد بن عبد الرحمن
وسليمان بن عيسى وعلي بن هرمة ثنا الساجي ثنا محمد بن اسماعيل البخاري ثنا عبيد بن يعيش ثنا يونس
بن بكير عن هشام بن عروة عن ابي الزناد عن الاعرج عن ابي هريرة ان رسول الله صلى الله عليه وسلم
قال لا يبولن احدكم في الماء الدائم ثنا عبدان ثنا ابن ... ثنا يونس بن بكير عن هشام بن عروة
عن ابي الزناد عن الاعرج عن ابي هريرة ان رسول الله صلى الله عليه وسلم قال يجمع بين ... يحيى ...
في الماء الدائم ... ثنا عبدان ثنا عقبة
بن مكرم ثنا يونس بن بكير عن هشام بن عروة عن ابي الزناد عن الاعرج عن ابي هريرة ان رسول
الله صلى الله عليه وسلم قال اذا ولغ الكلب في اناء احدكم فليغسله سبع مرات ثنا عبدان ثنا عقبة
ثنا يونس عن هشام بن عروة عن ابيه عن عبد الله بن عمر قال رسول الله صلى الله عليه وسلم لا تصلوا
في مراح الغنم ولا تصلوا في اعطان الابل وهذه الاحاديث عن هشام عن ...
يونس بن بكير ثنا ... ثنا عبد الله بن ... ثنا عبد الرحمن بن صالح ثنا يونس بن بكير
عن يونس بن عمرو عن ابيه عن البراء بن عازب عن ... ان رسول الله ...

وقف لله تعالى إلى مكتبة الحرم المكي

... عن ... يونس بن عمرو المذكور في هذا الإسناد وهو يونس بن أبي
إسحاق ... وأبي إسحاق ... [illegible] ... ذلك ... [illegible] ... وأبيهم ...
... [illegible] ... عن يونس بن بكير ... [illegible]
... [illegible] ... عن عثمان ... أخبرنا أبو ... [illegible]
... يونس بن بكير ... الأعمش ... رسول الله صلى الله عليه وسلم ... [illegible]
... رسول الله صلى الله عليه وسلم ... [illegible]
... اللهم ... [illegible] ... الدنيا ...
رسول الله صلى الله عليه وسلم ... الأعمى ... في الدنيا ... [illegible]
... [illegible] ... يونس ... الأعمش ... [illegible]
يونس بن ... [illegible] ... يونس بن بكير ... [illegible]
... [illegible] ... عن الأعمش ... يونس ... [illegible]
... الأنصاري ... يونس بن بكير ... السهمي ... [illegible]
... عن النبي صلى الله عليه وسلم ... [illegible] ... يونس
بن بكير ... [illegible] ... الأئمة ... [illegible]
يونس بن أبي إسحاق ... [illegible] ... أبو داود ... [illegible]
... عبد الرحمن ... [illegible] ... أبي إسحاق السبيعي ... [illegible]
... [illegible] ... الكبير ... [illegible]
... [illegible] ... الحسن ... [illegible]
... الحديث ... يونس بن أبي إسحاق ... عبد الرحمن ... [illegible]
وعبد الرحمن ... عبد الرحمن ... عبد الرحمن ... يونس
بن أبي إسحاق ... [illegible] ... حدثني ... [illegible]
... يونس بن أبي إسحاق ... [illegible]
... [illegible] ... يونس ... [illegible]
... [illegible] ... عبد الله بن أحمد ... [illegible]
... يونس ... [illegible]

وقف لله تعالى إلى مكتبة الحرم المكي

وقف لله تعالى إلى مكتبة الحرم المكي

... يونس بن أبي إسحاق ... [illegible] ... يونس بن أبي إسحاق
... [illegible] ... يونس بن أبي إسحاق ... [illegible]
... [illegible] ... وإسرائيل ... وإسرائيل ... [illegible]
... [illegible] ... [illegible]
٢٢ ... يونس بن ... [illegible]
... [illegible] ... يونس بن ... [illegible] ... عبد الله ... [illegible]
٢٤ ... [illegible] ... البصري يونس الكذاب ... [illegible]
حماد ... [illegible] ... يونس ... حماد ... [illegible]
... [illegible] ... يونس ... [illegible]
... [illegible] ... يونس ... [illegible] ... الشيوخ ... [illegible]
... [illegible] ... يونس ... [illegible]
٢٦ يونس بن شعيب عن أبي أمامة عن النبي صلى الله عليه وسلم ... [illegible]
البخاري يونس بن شعيب عن أبي أمامة عن النبي صلى الله عليه وسلم ... [illegible] ... الحديث
أخبرنا أبو يعلى ... [illegible] ... عبد الله ... يونس بن شعيب عن أبي
أمامة ... رسول الله صلى الله عليه وسلم ... [illegible] ... الجنة ... [illegible]
... [illegible] ... البخاري ... [illegible]
٢٧ ... [illegible] ... يونس بن عبد الله بن أبي فروة مدني
... [illegible] ... يونس بن عبد الله بن أبي فروة ... [illegible]
... [illegible] ... أحاديث ... [illegible] ... إسحاق بن عبد الله بن أبي فروة
... [illegible] ... يونس ... [illegible]
٢١ ... [illegible] ... [illegible]
... [illegible] ... [illegible]
... [illegible] ... [illegible]
... [illegible] ... [illegible]
... [illegible] ... [illegible]
... [illegible] ... أحمد ... [illegible] ... عبد الله ... [illegible]

وثمن لله تعالى ان كتبه احمد بن تركي

بن عروة عن النعمان بن المصع [illegible] عن [illegible] عن النبي صلى الله عليه وسلم [illegible]

[illegible] القرآن [illegible] القرآن [illegible] وعد [illegible]

[illegible] بن سعد [illegible] ثنا ابو داود [illegible] ثنا ابو عتاب [illegible] ثنا [illegible]

[illegible] عبد الله [illegible] ثنا [illegible] عبد الله بن عمر [illegible]

عن رسول الله صلى الله عليه وسلم [illegible] والجمعة بالجمعة [illegible]

[illegible] عمر بن [illegible] النبي صلى الله عليه وسلم [illegible]

[illegible] عن النبي صلى الله عليه وسلم [illegible] محمد بن [illegible]

حدثني [illegible] سعد [illegible] المصح [illegible]

[illegible] قال رسول الله صلى الله عليه وسلم من قال لا اله الا الله دخل الجنة [illegible]

ب المصح [illegible] عثمان بن عدي ابو عدي البصري

حمصي [illegible] ابو عدي البصري [illegible]

[illegible] ابو عدي البصري [illegible]

[illegible] عن النبي صلى الله عليه وسلم [illegible]

[illegible]

[illegible]

ن عمار بن هارون الخراز البصري ثنا احمد بن علي بن [illegible]

بن [illegible] عمار بن هارون [illegible] مصر [illegible]

[illegible] المعروف [illegible] حديث [illegible] عثمان بن سعيد

ن المصيصي ثنا محمد بن عبد الله بن [illegible] بن سعيد ثنا وكيع بن الجراح [illegible]

[illegible] عن النبي صلى الله عليه وسلم [illegible]

[illegible] موقوف على ابن عباس قال الحسن بن [illegible] الانصاري [illegible]

[illegible] المصيصي [illegible] عن ابي بردة عن ابي موسى عن النبي صلى الله عليه وسلم [illegible]

[illegible] وكيع عن الثوري [illegible] هذا الحديث [illegible] الثوري

ن [illegible] وكيع [illegible] عن ياسين بن ياسين بن معاذ

ابو خلف الزيات كوفي ثنا احمد بن [illegible] ثنا ابو حاتم الرازي ثنا [illegible]

حدثنا ياسين الزيات ثنا محمد بن [illegible] ثنا [illegible] حدثني [illegible]

عن ياسين بن معاذ [illegible]

[illegible] ياسين [illegible]

[illegible] ياسين بن معاذ الزيات [illegible]

[illegible] ياسين الزيات [illegible]

[illegible] ياسين الزيات

[illegible] ياسين الزيات [illegible]

[illegible] البخاري قال ياسين بن معاذ ابو خلف الزيات عن الزهري [illegible] وكيع [illegible]

وقال النسائي ياسين بن معاذ [illegible] الزيات متروك الحديث [illegible]

[illegible] الزيات [illegible] عبد الرزاق

[illegible] الزيات [illegible] عن [illegible] رسول الله صلى الله عليه وسلم [illegible]

[illegible] عبد الرزاق [illegible]

[illegible] ياسين [illegible]

[illegible] عكرمة [illegible] ياسين [illegible]

عن ابي سلمة عن ابي هريرة قال رسول الله صلى الله عليه وسلم من ادرك [illegible]

[illegible]

[illegible] ياسين الزيات عن [illegible] عن سعيد [illegible] عن ابي هريرة عن النبي صلى الله عليه وسلم

[illegible]

ثنا هشام بن عمار [illegible] ياسين بن معاذ عن الزهري عن سعيد بن المسيب عن

ابي هريرة قال رسول الله صلى الله عليه وسلم [illegible] القسم [illegible] والحسين

بن [illegible] عن ياسين [illegible] شهاب

[illegible] رسول الله [illegible]

[illegible] يونس [illegible]

[illegible] ياسين بن معاذ الزيات حدثني [illegible]

[illegible] رسول الله صلى الله عليه وسلم [illegible]

[illegible]

ابو علي نا المسيب ... حدثنا ... [illegible] ... عن سعد ... قال رسول الله
صلى الله عليه وسلم ... [illegible] ... الامام ... [illegible] ... راسه
[illegible] ... الزهري ... [illegible]
... ياسين بن شيبان العجلي الكوفي سمع ... [illegible]
... [illegible] ... المسيب ... [illegible] ... ابي بكر ... سمعت ... [illegible]
... [illegible] ... ابراهيم ... اخبرنا ابو ... [illegible] ... اخبرنا ابو القاسم
... ابراهيم بن محمد بن الحنفية عن ابيه عن علي عن النبي صلى الله عليه وسلم قال المهدي منا اهل
البيت يصلحه الله في ليلة ... عبد الله ... [illegible] ... ابو القاسم نا ياسين وكان
... [illegible] ... ابراهيم بن محمد بن الحنفية عن ابيه عن علي قال رسول الله صلى الله عليه
وسلم المهدي منا اهل البيت يصلحه الله في ليلة اخبرنا ابو علي حدثنا ابو بكر ... [illegible]
حدثنا ابو داود ... [illegible] ... ابراهيم بن محمد عن ابيه عن علي قال رسول الله صلى الله عليه
وسلم المهدي منا اهل البيت يصلحه الله في ليلة حدثنا احمد بن محمد بن سعد ... [illegible]
قراءة ... [illegible] ... ياسين بن شيبان عن ابراهيم بن محمد ... عن ابيه عن علي قال
رسول الله صلى الله عليه وسلم المهدي منا يصلحه الله في ليلة قال ... [illegible]
ياسين ... [illegible] ... هذا الحديث المهدي ورواه ابو داود ... [illegible]
وابو نعيم والثوري ... [illegible] ... يحيى بن ابي انيسة ابو
زيد الجزري وابو انيسة اسمه ... زيد بن ابي انيسة وهو الجزري ... [illegible]
حدثنا ابو عروبة ... يحيى بن ابي انيسة اخو زيد ... [illegible] ... ابو عروبة
انه مات سنة ست واربعين ومائة ... [illegible] ... حدثني هرون ... [illegible]
حدثني عبد الله بن جعفر ... [illegible] ... زيد بن ابي انيسة لا تكتب عن
اخي يحيى ... [illegible] ... حدثني عبد الله ... [illegible]
... [illegible] ... يحيى بن ابي انيسة ... [illegible]
سمعت عبد الله ... [illegible] ... زيد بن ابي انيسة ... [illegible]
يحيى ... بالكذب ... [illegible] ... احمد بن حنبل ... ابي انيسة
... [illegible] ... يحيى بن ابي انيسة ضعيف ... [illegible]

قال

956

وقف لله تعالى بمكتبة الحرم المكي

قال يحيى بن ابي انيسة ... [illegible] ... عبد الله ... [illegible]
... [illegible] ... حدثنا محمد ... [illegible]
... [illegible] ... ابي انيسة ... [illegible]
... [illegible] ... ابي انيسة ... [illegible]
... [illegible] ... الاعمش ... [illegible]
... [illegible] ... ابي انيسة ... [illegible]
يحيى بن ابي انيسة ... [illegible] ... النسائي يحيى
بن ابي انيسة جزري متروك الحديث ... [illegible] ... يحيى بن سعيد ... [illegible]
يحيى بن ابي انيسة ... [illegible] ... وجهالة ... [illegible]
اخبرنا ... احمد بن جعفر الامام ... [illegible]
... [illegible] ... على ... [illegible]
يحيى بن ابي انيسة ... [illegible] ... يحيى بن سعيد ... عبد الله يقول
... [illegible] ... يحيى بن ابي انيسة ... [illegible]
اخبرنا ... [illegible] ... عن الزهري عن سعيد بن المسيب عن ابي هريرة
عن النبي صلى الله عليه وسلم ... [illegible] ... اليهود والنصارى ... [illegible]
صلى الله عليه وسلم ... [illegible] ... اليهود والنصارى ... [illegible] ... الصلاة
... [illegible] ... يحيى بن ابي انيسة ... [illegible]
النبي صلى الله عليه وسلم قال ... رسول الله صلى الله عليه وسلم ... [illegible]
... [illegible] ... رسول الله صلى الله عليه وسلم ... [illegible]
... رسول الله صلى الله عليه وسلم ... [illegible]
... [illegible] ... رسول الله ... [illegible] ... السلطان ... [illegible]
... [illegible] ... رسول الله ... السلطان ... [illegible]
... [illegible] ... احمد بن ... [illegible]
... [illegible] ... الزهري ... عبد الله ... عن ابن عباس قال رسول الله صلى
... [illegible] ... يحيى بن ابي انيسة

وقف لله تعالى في مكتبة الحرم المكي

وهذا الحديث ليس بمحفوظ عن الزهري أخبرنا إسحاق بن إبراهيم بن يونس ثنا هناد ثنا ابن أبي زائدة ثنا
ابن أبي أنيسة عن الزهري عن عبيد الله عن [illegible] قال رسول الله صلى الله عليه وسلم [illegible]
من وجه [illegible] ثنا [illegible] ثنا حماد [illegible] ابن أبي أنيسة عن الزهري عن
سعيد بن المسيب عن أبي هريرة أن النبي صلى الله عليه وسلم قال من أدرك من الجمعة ركعة فقد أدرك
وقد رواه جماعة [illegible] عن الزهري [illegible] منهم أسامة بن زيد ومعمر [illegible] الصدفي [illegible] بن
[illegible] عن الزهري [illegible] ركعة فقد أدرك
بن المسيب بن العاص [illegible] ثنا [illegible] ابن أبي زائدة وحدثني ابن أبي
أنيسة عن الزهري عن عبد الله بن كعب بن مالك عن أبيه قال نهى رسول الله صلى الله عليه وسلم يوم خيبر عن
[illegible] النساء أخبرنا محمد بن الحسين بن حفص [illegible] ثنا [illegible] ثنا [illegible]
ابن أبي أنيسة عن الزهري عن سعيد بن المسيب عن أبي هريرة أن النبي صلى الله عليه وسلم [illegible]
في الصلاة [illegible] أخبرنا الحسن بن سفيان والحسين بن محمد [illegible]
قالا ثنا [illegible] ثنا حماد بن زيد [illegible] ابن أبي أنيسة
عن الزهري عن عبيد الله بن عبد الله وسعيد بن المسيب وعروة بن الزبير وعلقمة [illegible]
[illegible] كان رسول الله
صلى الله عليه وسلم [illegible] بطوله [illegible]
حدثناه الحسن بن محمد [illegible] حماد [illegible] ابن أبي أنيسة إلا
[illegible] ثنا محمد بن هشام السدوسي ثنا عبد الرحمن [illegible] ثنا [illegible] ابن أبي أنيسة عن
الزهري عن سالم عن ابن عمر سمع رسول الله صلى الله عليه وسلم يقول لا تبايعوا التمر الرطب
بالتمر [illegible] بالتمر ثنا الوليد بن حماد ثنا [illegible] ثنا سليمان بن [illegible]
عن ابن أبي أنيسة عن الزهري عن سالم [illegible] قال نهى رسول الله صلى الله عليه وسلم أن يباع الرطب
بالتمر الجاف وأخبرنا إسحاق بن أحمد [illegible] عن [illegible] ابن أبي
أنيسة عن الزهري عن سعيد بن المسيب عن أبي هريرة قال قال رسول الله صلى الله عليه وسلم
[illegible] وهذا ليس بمحفوظ عن الزهري أخبرنا إسحاق بن
[illegible] ابن أبي أنيسة عن أبي الزبير عن جابر قال رسول الله
صلى الله عليه وسلم من سمع النداء للصلاة [illegible]

محمد بن جعفر بن يزيد [illegible] ثنا [illegible] ابن أبي أنيسة عن أبي الزبير عن جابر
قال قال رسول الله صلى الله عليه وسلم ما أكل الوالدان من مال ولدهما بالمعروف وليس للولد
أن يأكل من مال الوالدين إلا بإذنهما ثنا عبد الرحمن بن عمرو الرحبي ثنا إبراهيم بن [illegible]
[illegible] ثنا [illegible] ابن أبي أنيسة سمعت أبا الزبير المكي يقول سمعت جابرا يقول سمعت
رسول الله صلى الله عليه وسلم يقول يأتي على الناس زمان يستخفي المؤمن فيهم كما يستخفي المنافق
فيكم اليوم وأخبرنا [illegible] ثنا [illegible] ثنا عبد الرحيم ثنا [illegible] ابن أبي أنيسة عن أبي
الزبير عن جابر قال رسول الله صلى الله عليه وسلم [illegible] ثنا محمد
بن الحسين بن حفص ثنا عباد بن يعقوب ثنا عبد الرحيم عن ابن أبي أنيسة عن أبي الزبير عن جابر
قال رسول الله صلى الله عليه وسلم من فاتته صلاة العصر فكأنما وتر أهله وماله أخبرنا
محمد بن الحسن [illegible] ثنا محمد [illegible] الحراني ثنا محمد بن سلمة عن [illegible] ابن أبي أنيسة عن أبي الزبير
عن جابر سمعت رسول الله صلى الله عليه وسلم يقول [illegible] الصفرة [illegible] 1
إذا [illegible] ثنا عبد الرحمن [illegible] إسحاق [illegible] ثنا [illegible] 1
ابن أبي أنيسة عن أبي الزبير عن جابر قال رسول الله صلى الله عليه وسلم [illegible]
[illegible] قال رسول الله صلى الله عليه وسلم [illegible]
[illegible] ابن أبي أنيسة ثنا أبو الزبير
عن جابر سمعت النبي صلى الله عليه وسلم يقول [illegible]
[illegible] وهذه الأحاديث عن ابن أبي أنيسة عن أبي الزبير عن جابر [illegible]
محفوظة [illegible] ابن أبي أنيسة عن أبي الزبير [illegible] أخبرنا محمد [illegible]
بن عمرو أبو الطاهر [illegible] ابن وهب [illegible] ابن أبي أنيسة [illegible]
[illegible] عن أبي إسحاق الهمداني عن عاصم بن ضمرة عن علي بن أبي طالب قال رسول الله صلى الله عليه
وسلم الدين قبل الوصية وليس لوارث وصية وهذا [illegible] ابن أبي أنيسة
[illegible] عبيد الله بن محمد [illegible] ثنا محمد بن سلمة
عن [illegible] ابن أبي أنيسة عن أبي إسحاق [illegible] رسول الله صلى الله عليه وسلم [illegible] رسول الله
صلى الله عليه وسلم [illegible] ثنا محمد [illegible]
[illegible]

وقف لله تعالى في مكتبة الحرم المكي

عن ابن عمر قال [illegible] رسول الله صلى الله عليه وسلم [illegible] العراقي ولكني
اخرتها لما قال [illegible] احد لم يسمعه [illegible]
[illegible] القزاز [illegible] الرازي ثنا احمد بن حفص ثنا محمد بن عمر بن العلا [illegible] ثنا سويد بن سعيد
ثنا يحيى بن زكريا بن ابي زائدة عن يحيى بن ابي انيسة عن نافع عن ابن عمر [illegible]
[illegible] النبي صلى الله عليه وسلم [illegible] النكاح [illegible] وزاد ابن العلا وقال
[illegible] وهذا يرويه يحيى بن ابي انيسة عن نافع
وعن ابن ابي انيسة ابن ابي زائدة [illegible] ثنا ابو معمر عن
الاشعث [illegible] يحيى بن ابي انيسة عن [illegible] عن ابي سعيد [illegible] لا تسبوا اصحاب رسول
الله صلى الله عليه وسلم والذي نفسي بيده لمقام احدهم مع رسول الله صلى الله عليه وسلم افضل
من عمل احدكم عمره [illegible] وطلحة [illegible] والزبير
[illegible] اخبرنا عبد الله بن [illegible] بن عبد العزيز ثنا عيسى بن سالم ابو سعيد الشاشي ثنا
عبيد الله بن عمرو عن يحيى بن ابي انيسة عن عمرو بن شعيب عن ابيه عن جده قال قال رسول الله
صلى الله عليه وسلم لا يقتل مؤمن بكافر ولا ذو عهد في عهده ولا يتوارث اهل ملتين اخبرنا ابو
يعلى ثنا [illegible] بن خالد [illegible] عن يحيى بن ابي انيسة ثنا عبد الله بن ابي مليكة عن
عائشة قالت قال رسول الله صلى الله عليه وسلم [illegible] رسول الله [illegible]
يوم القيامة ومن لم [illegible] ويحيى بن ابي انيسة [illegible]
٤٥ ما تابع عليه وما لا يتابع عليه والضعف على حديثه بين. يحيى بن مسلم البكاء كوفي
ثنا ابن حماد ثنا عباس عن يحيى قال [illegible] ضعيف [illegible] يحيى بن مسلم
وهو كوفي [illegible] يحيى بن مسلم البكاء بصري [illegible] الحديث [illegible]
ثنا [illegible] ثنا عبد المنعم البصري ثنا يحيى بن مسلم عن الحسن وعطاء عن جابر ان
رسول الله صلى الله عليه وسلم قال لبلال [illegible] اذا اذنت فترسل واذا اقمت فاحدر
واجعل بين اذانك واقامتك قدر ما يفرغ الاكل من اكله والشارب من شربه [illegible]
اذا دخل لقضاء الحاجة ولا تقوموا حتى تروني ثنا [illegible] بن اسمعيل الطبري ثنا يحيى بن عاصم
[illegible] ثنا [illegible] ثنا خالد بن حسان ابو حسان ثنا يحيى البكاء عن [illegible]
[illegible] عن عبد الله بن مسعود ان النبي صلى الله عليه وسلم قال ان المؤمن يموت بعرق الجبين

وقف لله تعالى الى مكتبة الحرم المكي

وقف لله تعالى الى مكتبة الحرم المكي

ثنا عبد الرحمن بن [illegible] اخبرنا محمد بن زياد بن [illegible] ثنا حسين بن [illegible] حدثني ابي حسين
قال سالت [illegible] الحسن [illegible]
[illegible] الحسن [illegible] عن النبي صلى الله عليه
وسلم [illegible] ثنا احمد بن محمد بن سعيد ثنا محمد
بن احمد بن [illegible] العسكري ثنا ابو داود [illegible] العطار [illegible]
الرحمن بن مصعب [illegible] يحيى البكاء عن نافع عن ابن عمر في قوله تعالى
[illegible] ما ملكت ايمانهم [illegible] لا نكاح الا بولي
وشاهدي عدل [illegible] ثنا محمد بن [illegible] ابو الربيع الزهراني ثنا حماد بن زيد عن يحيى البكاء
[illegible]
[illegible] يحيى البكاء [illegible] يحيى بن سعيد العطار
٤٦ حمصي ثنا محمد بن علي [illegible] يحيى بن سعيد العطار [illegible]
حماد [illegible] يحيى بن سعيد العطار [illegible] حدثنا محمد بن عبد الله بن [illegible]
[illegible] ثنا يحيى بن سعيد [illegible]
صلى الله عليه وسلم [illegible]
بن سلمة ثنا يحيى بن سعيد [illegible] عن ابي حازم عن سهل بن سعد ان النبي صلى الله
وسلم [illegible]
الاسناد [illegible]
[illegible] لا يتابع عليه وهو بين
٤٧ الضعف. يحيى بن سعيد المازني فارسي من اهل اصطخر كان ينزل شيراز [illegible]
الثقات بالبواطيل [illegible] ثنا محمد بن زهير ثنا محمد بن عبد الله بن [illegible] بن عقيل [illegible]
[illegible] ثنا يحيى بن سعيد المازني [illegible]
[illegible] ثنا يحيى بن سعيد [illegible] ثنا عبد الرحمن [illegible] ثنا يوسف بن مسلم
ثنا حماد بن حماد ثنا يحيى بن سعيد [illegible] عن عمرو بن دينار عن عطاء عن جابر قال قال رسول الله
صلى الله عليه وسلم [illegible] الاموات [illegible] الاموات [illegible]
ثنا سليمان بن عبد الرحمن ثنا عبد الاعلى [illegible] ثنا يحيى بن سعيد الانصاري [illegible]

وقف لله تعالى على مكتبة الحرم المكي

ابن رباح عن جابر بن عبد الله ان رسول الله صلى الله عليه وسلم قال ان المؤمن يؤجر في قطعة
شفة حتى يكتب له حسنة حدثنا علي بن احمد بن مروان نا احمد بن عبد الله بن زياد الدباغ نا
ايوب بن سليمان الحبطي عن ابي اليسع نا يحيى بن سعيد الطاوسي عن عمرو بن دينار عن عطاء عن ابن
عمر ان رسول الله صلى الله عليه وسلم نهى عن عيش اليهود والنصارى والموسع قال علي بن احمد
بن عبد الله نا حيان بن سليمان نا يحيى بن سعيد عن عمرو بن دينار عن عطاء عن جابر وعائشة وابن
عباس وعبد الله بن عمر عن النبي صلى الله عليه وسلم قال ليس على المتوضئ حاجة وباسناده عن
عمرو بن دينار عن طاوس وعطاء عن ابن عباس وابن عمر عن النبي صلى الله عليه وسلم الرجل على المنبر
الحمد لله وبالحمد وبالايمان المطلقة ان معنا شهر كذي وكذي حتى نظن اراد ثلثا انه
قال انه يكره وباسناده عن عمرو بن دينار عن مجاهد عن جابر عن النبي صلى الله عليه وسلم
قال الله يدخل العبد المسلم الجنة بطلاقة وجهه وحسن بشره وخلقه حتى ينال به الدرجات
مع الصائم القائم الطائف وليس لهذا الاسناد احاديث عن عمرو بن دينار وغيره
ما حدثناه علي بن احمد بهذا الاسناد كلها غير محفوظة وحديث سليمان بن عبد الرحمن غير محفوظ
٤٨ ايضا وحديث داود بن معاذ كذلك يحيى بن سعيد لعبوان المعتز ومنهم يحيى بن سعيد
المدني التيمي عن ابي الزبير والزهري وهشام بن عروة وواحد معلى بن اسد
منكر الحديث سمعت ابن حماد يقول قال السعدي يحيى بن سعيد المدني ليس بالا نعتبر
عنه البركة فنظر في امره وقال النسائي يحيى بن سعيد روى عن الزهري احاديث موضوعة
منكر الحديث نا محمد بن ابرهيم بن زياد الطيالسي نا ابو كامل الجحدري نا شيخ من اهل الجحا
بخيلة يحيى بن سعيد نا ابو الزبير عن جابر قال قال رسول الله صلى الله عليه وسلم لا يدخلوا ادمكم
ثنا لا تعير وقال الله مراء اخبرنا محمد بن اسمعيل نا البصلاني نا عبد الله بن يوسف الجبيري
نا عمرو بن البرقي نا يحيى بن سعيد الجرشي عن ابي الزبير عن جابر ان النبي صلى الله عليه وسلم قال
ان مال ابن آدم يكون عنده نبذ وهذا انما يعرف عن ... عن ابي الزبير عن جابر وليس
الحديث بمحفوظ عن ابي الزبير ... حدثنا احمد بن محمد بن عمرو بن بسطام نا احمد بن سيار
نا حامد بن عمر البكراوي قاضي كرمان وانه بنيسابور وهو عندي ثقة نا يحيى بن سعيد
البصري نا يحيى بن سعيد نا الزهري عن سعيد بن المسيب عن حذيفة بن اليمان قال خرج علينا رسول
الله صلى الله عليه وسلم وهو يحكي ... العزل فقال انكم لتفعلون انه من يخلق الله لم يمنعه شيء ...

الاوهم جائز ووالدي كوفي في هذه الاسانيد فوز ... عن يحيى بن سعيد الجزري وقول
حامد البكراوي يحيى بن سعيد البصري والروايات يشبهان جميعا يحيى بن سعيد المدني هذا الذي
٤٩ حدثناه يحيى بن عبد الله بن معوية وهو الاجلح بن عبد الله بن معوية الكندي والاجلح
له يكنى ابا حجية سمعت احمد بن محمد بن سعيد يقول يحيى وقال الاسم يحيى بن عبد الرحمن بن
حجية ابو عبد الرحمن الشامي وهو مشهور بمعرفته فقال ... حدثناه الاحوص
عن عبد الوهاب بن الضحاك عن ابن عياش عن يحيى بن عبد الرحمن ... وقد خرجنا شيئا
٥٠ في حرف الالف فاغنى ذلك عن اعادته هاهنا يحيى بن سلمة بن كهيل كوفي حضرمي
نا محمد بن عيسى نا ... عن يحيى بن سلمة بن كهيل قال المروزي نا ابن حماد نا
عن يحيى قال يحيى بن سلمة بن كهيل ضعيف الحديث نا عباس عن يحيى قال يحيى بن سلمة بن كهيل ليس
لا يكتب حديثه نا الجنيدي نا البخاري قال يحيى بن سلمة عن ابيه مناكير سمعت ابن حماد يقول
قال البخاري يحيى بن سلمة بن كهيل عن ابيه كوفي في حديثه مناكير وقال النسائي يحيى بن سلمة
بن كهيل منكر الحديث نا ... بن سعيد نا ابرهيم بن اسحق نا محمد بن ابرهيم بن ابي العنبر
يحيى بن سلمة بن كهيل قال كان سفيان الثوري يجيء الى ابي سلمة بن كهيل وهو غلام عليه التبيه
يسمع الحديث فكان ابي يعجبه يقول لا نظر الى هذا الغلام يجيء يرى نور وجهه في الحديث
فقالوا ان رنت فيه نا علي بن احمد بن بسطام نا سهل بن عثمان نا يحيى بن زكريا نا ابن ابي زائدة
نا يحيى بن سلمة بن كهيل عن ابيه عن ابي الزعراء عن عبد الله بن مسعود عن النبي صلى الله عليه وسلم
قال اقتدوا باللذين من بعدي ابو بكر وعمر واهتدوا بهدي عمار وتمسكوا بعهد ابن ام عبد وهذا
يروى عن عبد الله بن مسعود من طريق يحيى بن سلمة بن كهيل عن ابيه عن ابي الزعراء عنه ومن
ابي سلمة ... عن ابي الاحوص عن ابيه قال كان ابي ... فاتى رسول الله صلى الله
عليه وسلم وعليه جبة صوف وهو شعث الراس فقال هل لك من مال قال نعم من انواع المال
فاذا اعطاك الله فليرى عليك ... هو عبد الملك بن عمير ولا يرو الا ابن يحيى بن سلمة عن ابيه
وعبد الملك نا محمد بن صالح بن ذريح نا جبارة نا يحيى بن سلمة بن كهيل عن حصين عن ابي وائل
عن عبد الله كان النبي صلى الله عليه وسلم اذا قام للتهجد يشوص فاه بالسواك نا حاجب بن مالك
نا ... حدثني الحسن بن عطية البزار حدثني يحيى بن سلمة بن كهيل عن ابيه عن سالم بن ثوبان
قال قال النبي صلى الله عليه وسلم النظر الى علي عبادة وهذا من طريق ثوبان ليس يرويه الا ابن

وقف لله تعالى على مكتبة الحرم المكي

وقف لله تعالى : ان مكتبة الحرم المكي

وقف لله تعالى : ان مكتبة الحرم المكي

شبكة الألوكة
www.alukah.net

وقف لله تعالى على مكتبة الحرم المكي

ولبث خلافهم ثنا أبو العلاء الكوفي ثنا أبو يعلى ثنا إسماعيل المروزي ثنا عبد الرزاق أخبرنا يحيى
بن العلاء عن عمه شعيب بن خالد عن سماك بن حرب عن عبد الله بن عميرة عن العباس بن عبد المطلب قال
كنا جلوسا مع رسول الله صلى الله عليه وسلم بالبطحاء فمرت سحابة فقال رسول الله صلى الله عليه وسلم
أتدرون ما هذا قال قلنا السحاب قال والمزن قلنا والمزن قال والعنان قال فسكتنا فقال هل تدرون
كم بين السماء والأرض قلنا الله ورسوله أعلم قال بينهما مسيرة خمسمائة عام ومن كل سماء إلى سماء مسيرة
خمسمائة عام وكثف كل سماء مسيرة خمسمائة عام وفوق السماء السابعة بحر بين أعلاه وأسفله كما
بين السماء والأرض ثم فوق ذلك ثمانية أوعال بين ركبهم وأظلافهم كما بين السماء والأرض ثم فوق
ذلك العرش والله تعالى فوق ذلك حدثنا أبو يعلى ثنا محمد بن حسان
أبي الوليد ثنا يحيى بن العلاء ثنا شعيب بن خالد عن سماك بن حرب عن عكرمة سمعت عبد الله بن
عباس يحدث عن أبيه العباس بن عبد المطلب قال ... الحجارة والقتال ... الشهداء
... فإذا أبصر الناس ... محمد صلى الله عليه وسلم ...
... فقلت الناس ... ويحيى بن العلاء عن ما ذكرت والذي
ذكرت مع ما لم أذكر مما لا يتابع عليه وكلها غير محفوظة ويحيى بن العلاء بين الضعف على رواياته
وحديثه

يحيى بن عبد الله الجابر تيمي كوفي يكنى أبا الحارث

سمعت ... يقول سمعت ... يقول يحيى بن عبد الله الجابر تيمي يكنى أبا الحارث ثنا ابن
حماد حدثني عبد الله بن أحمد سألت يحيى ... عن يحيى الجابر ...
... ثنا ابن حماد
... يحيى الجابر ليس به بأس ولكن الذي حدث عنه ... لا يعرف ...
... يحيى بن عبد الله ... يحيى بن عبد الله الجابر ...
... ثنا ... عن يحيى بن جابر ...
... ومنه
... يحيى بن عبد الله الجابر ...
... عن أبي ماجد ... على جنازة تكبيرا

ثم قال أما والله ما نسيت ولا سهوت ولكن صليت كما صلى النبي أصليها بعده ثم قال والله ما نسيت
ولا سهوت ولكن حكم عليه السلام كبر خمسا ... ثنا عبد الله بن محمد بن عبد العزيز البغوي
ثنا شريح بن يونس ثنا ... ساجي الجابر أبو الحارث عن عبد الله بن مسلم الحضرمي عن معاذ
بن جبل عن النبي صلى الله عليه وسلم ما من مسلمين يموت لهما ثلاثة أولاد إلا أدخلهما الجنة برحمته
... كانا أشر حالا ... واحدة ...
... في الجنة ... ثنا أحمد بن ... الحراني ثنا سعيد بن حفص ثنا أبو ... عبد
الرحمن ... يحيى بن عبد الله الجابر عن أبي ماجد الحنفي عن ابن مسعود قال سألنا نبينا
عن السير بالجنازة فقال السير ما دون الخبب فإن يكن خيرا ... وإن يكن شرا
... والجنازة متبوعة ولا تتبع ليس منها من تقدمها ثنا أحمد بن ...
أبو الأحوص ... أبي ماجد عن عبد الله قال رسول
الله صلى الله عليه وسلم إن الله عفو يحب العفو ... ولا ينبغي لوالي أمر ... ويحيى عن ... ذكرت
... وليس ... منكر ... أنه لا بأس به

يحيى بن عبد الله بن موهب القرشي نزيل الكوفة

أخبرنا الحسن بن سفيان ... عبد العزيز بن سلام ...
... قال حدثني علي بن عبد الله المديني قال سألت يحيى بن سعيد ... عن يحيى بن عبد الله التيمي فقال ...
... لا ... ثنا أحمد بن ... ثنا أحمد بن ... قال يحيى
بن معين ... يحيى بن سعيد ... عن يحيى بن عبد الله ... سمعت يحيى بن معين
يقول يحيى بن عبد الله ليس به بأس ... يحيى بن سعيد القطان ...
... ثنا يحيى بن سعيد ... عن يحيى بن عبد الله عن أبيه
عن أبي هريرة ... سمعت ... يقول ...
... يحيى بن عبد الله ... أحمد بن ...
... يحيى بن سعيد القطان يقول يحيى بن عبد الله ...
بن سعيد عن يحيى بن عبد الله ... يحيى بن عبد الله ليس به بأس ...
بن سعيد ... يحيى بن عبد الله ... عن أبيه ... يحيى بن عبد الله ...
... وكان يحيى بن سعيد ...
عبد الله ليس ... يحيى بن عبد الله التيمي

في صلاة لا يتمها. سمعت ابن حماد يقول قال البخاري يحيى بن عبيد الله بن موهب المدني القرشي
عن أبيه كان ابن عيينة يضعفه وتركه يحيى القطان وسمعت ابن حماد يقول قال السعدي يحيى بن
عبيد الله هو كوفي روى عنه ابن المبارك ويحيى بن يونس وأبوه لا يعرف أحاديثه مناكير ويروى من
أحاديث أهل الصدق. وقال عمرو يحيى بن عبيد الله وأبوه عن أبيه عن أبي هريرة حدث عنه يحيى بن
سعيد ثم تركه ضعيف الحديث. وقال النسائي يحيى بن عبيد الله عن أبيه ضعيف. ثنا الحسن بن أحمد
الحراني ثنا أحمد بن بكار بن أبي ميمونة ثنا إسماعيل بن عبد الملك الكوفي ثنا أبو سعد الصغاني عن يحيى
بن عبيد الله بن موهب عن أبيه عن أبي هريرة حديث. ثنا الحسن بن سفيان ثنا حبان ثنا عبد الله بن المبارك
عن يحيى بن عبيد الله عن أبيه عن أبي هريرة قال قال رسول الله صلى الله عليه وسلم ما رأيت مثل الجنة نام
طالبها ولا مثل النار نام هاربها. وبإسناده عن النبي صلى الله عليه وسلم كفى بالمرء كذبا أن يحدث
بكل ما سمع. وبإسناده عن النبي صلى الله عليه وسلم قال ما من أحد يموت إلا ندم قالوا وما ندمه يا
رسول الله قال إن كان محسنا ندم أن لا يكون ازداد إحسانا وإن كان مسيئا أن لا يكون نزع
ثنا أبو عروبة ثنا المسيب ثنا ابن المبارك عن يحيى بن عبيد الله عن أبيه عن أبي هريرة قال قال رسول الله
صلى الله عليه وسلم حفت الجنة بالمكاره وحفت النار بالشهوات. وبإسناده قال رسول الله
صلى الله عليه وسلم أهل الجنة يوم القيامة عشرون ومائة صف ثمانون صف من أمتي [illegible]
ثنا أبو معمر ثنا هشيم عن يحيى بن عبيد الله عن يحيى بن عبيد الله عن أبي هريرة قال قال رسول الله
صلى الله عليه وسلم إذا انقطع شسع أحدكم فليسترجع فإنها من المصائب. ثنا محمد بن السري
العسقلاني ثنا الربيع بن ثعلب ثنا هشيم عن يحيى بن عبيد الله التيمي عن أبيه عن أبي هريرة
قال رسول الله صلى الله عليه وسلم السجود على سبعة أعضاء الجبهة والراحتين والركبتين
والقدمين. ثنا أحمد بن عبد الله بن زياد الأعرج ثنا عبد الوهاب بن علاء المؤمل ثنا يحيى
بن [illegible] عن يحيى بن عبيد الله قال سمعت أبي يقول سمعت أبا هريرة يقول قال رسول الله صلى الله عليه
وسلم ليس منا من [illegible] السلاح [illegible]. ثنا أحمد بن بشر [illegible] ثنا [illegible] بن عبد الرحمن
ثنا ابن عياش حدثني يحيى بن عبيد الله عن أبيه عن أبي هريرة عن النبي صلى الله عليه وسلم أنه من
[illegible] حق مسلم [illegible] أعتقه من النار. وبإسناده سمعت أبا
هريرة يقول قال رسول الله صلى الله عليه وسلم لا يحل لمسلم أن يهجر أخاه فوق ثلاث والسابق
[illegible] إلى الجنة. ثنا عبد الصمد بن عبد الله الدمشقي ثنا هشام بن عمار ثنا أبو سلمة [illegible]

وقف لله تعالى إلى مكتبة الحرم المكي

وقف لله تعالى إلى مكتبة الحرم المكي ٩٦٢

عبد الرحمن بن سلمة [illegible] عن يحيى بن عبيد الله عن أبيه أنه سمعه يقول سمعت أبا هريرة
يقول سمعت رسول الله صلى الله عليه وسلم يقول لا يحل لمسلم أن يروع مسلما. وبهذا الإسناد أنبا
[illegible] عبد الصمد [illegible] هشام [illegible] عن يحيى بن عبيد الله [illegible] عبد الرحيم بن سليمان [illegible]
ثنا الحسن بن [illegible] عن يوسف بن عدي [illegible] عبد العزيز [illegible] عن يحيى بن عبيد الله حديث
أخبرناه أبو خليفة [illegible] عن يحيى بن عبيد الله عن أبيه عن أبي هريرة
عن النبي صلى الله عليه وسلم [illegible] أحاديث [illegible] عامة ما يرويه عنه يحيى بن عبيد الله
عن أبيه عن أبي هريرة ما ذكرته بأسانيد [illegible] ما ذكرته [illegible] الأتباع [illegible]
يحيى بن عمرو بن مالك النكري بصري ثنا ابن حماد ثنا عباس عن يحيى قال يحيى بن عمرو
٥٤ بن مالك النكري ضعيف. وقال النسائي يحيى بن عمرو بن مالك بصري ضعيف. ثنا علي بن سعيد الرازي
ثنا محمد بن عبد الملك بن أبي الشوارب ثنا يحيى بن عمرو بن مالك عن أبيه عن أبي الجوزاء عن ابن عباس [illegible]
بعض أصحاب النبي صلى الله عليه وسلم خباءه على قبر وهو لا يعلم أنه قبر فإذا فيه رجل يقرأ سورة تبارك الذي بيده الملك
حتى ختمها فأتى النبي صلى الله عليه وسلم فقال يا رسول الله ضربت خبائي على قبر وأنا لا أحسب أنه قبر
فإذا إنسان يقرأ سورة تبارك حتى ختمها فقال رسول الله صلى الله عليه وسلم هي المانعة هي المنجية
تنجيه من عذاب القبر. أخبرنا أبو يعلى وابن عبد الحميد ثنا إسماعيل بن الوليد ثنا يحيى بن عمرو بن مالك
النكري عن أبيه عن أبي الجوزاء عن ابن عباس قال رسول الله صلى الله عليه وسلم لو لم تذنبوا لجاء الله
بقوم يذنبون ويغفر لهم وكفارة الذنب الندامة. أخبرنا أبو خليفة ثنا عبد الله بن عبد
الوهاب الحجبي ثنا يحيى بن عمرو بن مالك النكري سمعت أبي عن أبي الجوزاء عن ابن عباس قال كان النبي
صلى الله عليه وسلم إذا انصرف من الصلاة قال لا إله إلا الله وحده لا شريك له الملك وله الحمد
يحيي ويميت وهو على كل شيء قدير اللهم لا مانع لما أعطيت ولا معطي لما منعت ولا ينفع ذا الجد
منك الجد. ثنا عمران بن موسى بن فضالة ثنا الوليد [illegible] حدثني مالك بن يحيى بن عمرو
بن مالك النكري عن أبيه عن جده عن أبي الجوزاء عن ابن عباس عن النبي صلى الله عليه وسلم قال من حلف على
يمين [illegible] ثنا علي بن عبد الرحمن بن [illegible] ثنا أحمد
بن عبد الرحمن بن المفضل ثنا محمد بن سليمان ثنا يحيى بن عمرو بن مالك النكري سمعت أبي [illegible] عن أبي الجوزاء
عن ابن عباس قال كان [illegible] النبي صلى الله عليه وسلم [illegible] وهو قوله يوم نطوي السماء كطي السجل
[illegible] كطي السجل للكتاب [illegible] يطوي السماء [illegible]

وقف لله تعالى إلى مكتبة الحرم المكي

عن يحيى بن عمرو بن مالك عن أبيه عن أبي الجوزاء عن ابن عباس كلها غير محفوظة تفرد بها يحيى بن عمرو بن مالك بهذا
الإسناد وأحاديث غير هذا الإسناد عند يحيى بن عمرو بن مالك مما لم أذكرها لعين أيضا غير محفوظ
أيضا يحيى بن المتوكل الباهلي مولى آل عمر مدني يكنى أبا عقيل وكان من الضعفاء
ثنا الحسن بن عبد الله بن يزيد ثنا موسى بن هارون ثنا يحيى بن المتوكل البصري وثنا ابن حماد ثنا عباس
عن يحيى قال أبو عقيل صاحب بهية اسمه يحيى بن المتوكل ليس بشيء ثنا محمد بن علي ثنا عثمان بن سعيد قال
قلت ليحيى بن معين فأبو عقيل يحيى بن المتوكل قال ليس به بأس وقال عثمان هو ضعيف ثنا ابن أبي عصمة
ثنا أحمد بن أبي يحيى سمعت يحيى بن معين يقول أبو عقيل الذي روى عن بهية ضعيف سمعت أحمد بن حنبل
يقول أبو عقيل صاحب بهية قال أحاديثه عن بهية عن عائشة منكرة لم يرو عن بهية ما
روى عنها إلا هو وهو واهي الحديث ثنا ابن أبي عصمة ثنا أبو طالب أحمد بن حميد قال سمعت
أحمد بن حنبل يقول أبو عقيل صاحب بهية يروي عن قوم لا أعرفهم [illegible] ولم [illegible] منهم هو مدني
مولى للعمرية [illegible] سمعت عمرو بن علي يقول أبو عقيل صاحب بهية يروي عن قوم لا أعرف
منهم واحدا ولم [illegible] هو مدني مولى [illegible] ثنا [illegible] سمعت عمرو بن علي يقول أبو عقيل
صاحب بهية اسمه يحيى بن المتوكل وهو ضعيف وقال عمرو بن علي وأبو عقيل يحيى بن المتوكل صاحب بهية
فيه ضعف وقد سمعت أبا داود وأبا الوليد حدثا عنه سمعت ابن حماد يقول قال السعدي أبو
عقيل [illegible] أحاديثه منكرة وقال النسائي يحيى بن المتوكل أبو عقيل يروي عن بهية ضعيف
أخبرنا إسماعيل بن موسى الحاسب ثنا جبارة ثنا يحيى بن المتوكل أبو عقيل عن بهية عن عائشة قالت
قال رسول الله صلى الله عليه وسلم [illegible] بهذا الإسناد السام الموت
ثنا محمد بن يحيى المروزي ثنا عاصم بن علي ثنا أبو عقيل عن بهية قالت سمعت عائشة تحدث [illegible]
[illegible]
[illegible] فقال رسول الله صلى الله عليه وسلم [illegible]
[illegible]
[illegible] سمعت عائشة تقول سألت رسول الله صلى الله عليه وسلم
عن ولدان المسلمين [illegible] رسول الله [illegible] عائشة قالت وسألته عن
ولدان المشركين [illegible] رسول الله [illegible]
[illegible]
[illegible]

٩٦٤

لا يتعمد بها غيرهم في البلاد ما رواه ثنا إبراهيم الزعفراني ثنا أبو عقيل يحيى بن المتوكل عن بهية قالت
سمعت عائشة تقول كان رسول الله صلى الله عليه وسلم [illegible] إذا أراد [illegible] الحناء والخضاب
وهذه الأحاديث لأبي عقيل عن بهية عن عائشة غير محفوظة [illegible] عن بهية غير أبي عقيل هذا
أخبرنا العباس بن أحمد الواسطي ثنا محمد بن حرب ثنا يحيى بن المتوكل [illegible] عن مكحول عن سعيد
بن المسيب عن أبي هريرة [illegible] ثنا عبد الله بن محمد بن عبد العزيز البغوي ثنا محمد بن بكار
الوركاني ثنا أبو عقيل يحيى بن المتوكل عن كثير النواء عن إبراهيم بن الحسن بن الحسن عن أبيه عن جده قال
قال رسول الله صلى الله عليه وسلم يظهر من أمتي في آخر الزمان قوم يسمون الرافضة يرفضون الإسلام
لا يرويه عن كثير غير أبي عقيل ثنا محمد بن يحيى المروزي ثنا عاصم ثنا أبو عقيل يحيى بن المتوكل حدثني القاسم
بن عبيد الله عن عمه سالم بن عبد الله عن أبيه عبد الله بن عمر أن رسول الله صلى الله عليه وسلم
مر بسوق المدينة على طعام أعجبه حسنه فأدخل يده في جوف الطعام فأخرج شيئا ليس كالظاهر
قال فأفف رسول الله صلى الله عليه وسلم [illegible] صاحب الطعام [illegible] الناس لا غش بين
المسلمين من غشنا فليس منا وهذا عن القاسم بن عبيد الله بهذا الإسناد يرويه عنه أبو عقيل
ثنا القاسم بن زكريا ثنا [illegible] والحسن بن إسماعيل [illegible] قالوا ثنا إسحاق [illegible]
بن المتوكل [illegible] ثنا سالم بن عبد الله عن أبيه أن النبي صلى الله عليه وسلم
وأبا بكر وعمر [illegible] الأبطح [illegible] وكانوا [illegible] يوم
الدين وكانوا [illegible] وهذا عن سالم يرويه إبراهيم [illegible]
المكي وعن إبراهيم بن يزيد أبو [illegible] ثنا عبد الرحمن بن أبي حاتم الرازي ثنا محمد بن رماح الأشج
ثنا [illegible] ثنا أبو عقيل عن عبد الله بن عمر عن نافع عن ابن عمر أن رسول الله صلى الله عليه وسلم قال
[illegible]
[illegible] عن عبد الله [illegible] عن نافع [illegible] عن عبد الله بن عمر
[illegible] ولأبي عقيل عن بهية غير ما ذكرت [illegible] أحاديثه غير محفوظة يحيى بن
[illegible] ثنا آدم [illegible] أبو داود [illegible] عن
عاصم قال [illegible] رسول الله صلى الله عليه وسلم [illegible]
[illegible] عن عبد الله عن النبي صلى الله عليه وسلم قال [illegible]
[illegible]

[illegible]

٥٦

وقف لله تعالى على مكتبة الحرم المكي

قال [illegible] عن أبيه عن عاصم أن النبي صلى الله عليه وسلم قال إن من الشعر حكمة وقال [illegible]
سحر وحدثني عبد الله بن [illegible] ثنا يحيى بن [illegible] عبد الملك بن أبي غنية عن أبيه عن عاصم عن زر
عن عبد الله أن النبي صلى الله عليه وسلم قال إن من الشعر حكمة وأخبرنا أبو علي ثنا الآجري [illegible]
عن أبيه عن عاصم عن زر عن عبد الله أن النبي صلى الله عليه وسلم قال إن من الشعر حكمة ثنا إبراهيم بن
أسباط وسعيد بن الحسن [illegible] قالا ثنا الحسين بن حماد الوراق [illegible] ثنا يحيى بن
عبد الملك عن أبيه عن عاصم عن زر عن عبد الله قال قال رسول الله صلى الله عليه وسلم إن من الشعر
حكمة ثنا محمد بن أحمد بن [illegible] ثنا الأشج أبو سعيد [illegible] أحمد بن عبد الله بن حكيم [illegible]
[illegible] ثنا يحيى بن عبد الملك بن أبي غنية [illegible] حدثني أبي عن عاصم عن زر عن
عبد الله عن النبي صلى الله عليه وسلم إن من الشعر حكمة [illegible] ولا [illegible] إسناده [illegible] الحديث
عن ابن أبي غنية غير أبي سعيد الأشج والحسين بن حماد الوراق [illegible]
[illegible] إسماعيل [illegible] بن أيوب الطوسي ثنا يحيى بن عبد الملك
بن أبي غنية [illegible] عن جرير قال [illegible] لا [illegible] وذكر الذي [illegible]
[illegible] ثنا أحمد بن [illegible] ثنا أبو بكر بن أبي شيبة ثنا يحيى بن عبد الملك عن أبيه عن إسماعيل
بن رجاء عن أبيه عن أبي سعيد الخدري قال كنا في المسجد فخرج علينا رسول الله صلى الله عليه وسلم
فجلس [illegible] لا يتكلم أحد منا [illegible]
[illegible] فقال [illegible] فقال هو أنا [illegible] رسول الله
[illegible] بن أبي طالب [illegible] رسول الله صلى الله عليه وسلم [illegible]
[illegible] بن عبد [illegible] ثنا عبد الله [illegible] عن أبيه عن [illegible]
[illegible] رسول الله [illegible]
[illegible] عبد الملك [illegible] لا يتابع عليه وهو [illegible]
يحيى بن سعيد [illegible] بن عبد الله [illegible] ٥٧
[illegible] عند عبد الله بن أحمد بن حنبل [illegible]
[illegible] سهل [illegible]
[illegible] عبد الله بن زياد [illegible] وحماد بن سلمة عن محمد بن زياد عن
أبي هريرة قال رسول الله صلى الله عليه وسلم اتقوا النار ولو بشق تمرة [illegible]

وقف لله تعالى على مكتبة الحرم المكي

٩٦٤

وقف لله تعالى على مكتبة الحرم المكي

عن محمد بن زياد عن أبي [illegible] والربيع بن مسلم [illegible] عبد الرحمن وحماد بن سلمة [illegible]
وهو من حديث شعبة عن محمد بن زياد [illegible] لا أعلم رواه عن يحيى غير [illegible] ثنا عبد الله بن
أحمد حدثني [illegible]
أنه سمع النبي صلى الله عليه وسلم [illegible]
٥٨ [illegible] يحيى بن راشد المازني
بصري [illegible] ثنا حماد [illegible] يحيى بن راشد ليس
بشيء وكان يروي [illegible] وقال النسائي يحيى بن راشد ضعيف [illegible]
[illegible] ثنا أحمد بن عيسى المصري ثنا يحيى بن راشد عن حميد عن أنس عن النبي قال [illegible]
[illegible]
[illegible] عن أنس [illegible] رسول الله صلى الله عليه وسلم الندم توبة [illegible]
[illegible] عن حميد عن أنس [illegible] يحيى بن راشد [illegible]
[illegible]
[illegible] عن حميد عن أنس عن النبي صلى الله عليه وسلم قال الندم توبة قال [illegible]
[illegible] يحيى بن راشد [illegible] بن يوسف [illegible]
[illegible] ثنا أبو الطاهر بن السرح ثنا يحيى [illegible] عن يحيى بن راشد [illegible]
[illegible] عن أبي هريرة أن النبي صلى الله عليه وسلم قال [illegible]
[illegible] يحيى بن راشد [illegible]
[illegible]
[illegible] يحيى بن راشد [illegible]
[illegible]
[illegible]
[illegible] قال رسول الله
صلى الله عليه وسلم [illegible]
[illegible]
[illegible]
[illegible] صلى الله عليه وسلم [illegible]

وقف لله تعالى بمكتبة الحرم المكي

٩٦٥

وقف لله تعالى بمكتبة الحرم المكي

أخبرني ... بن الحكم المرادي حدثنا يحيى بن سعيد عن عمرة عن عائشة أن النبي
صلى الله عليه وسلم كان يقرأ في الوتر بسبح اسم ربك الأعلى وقل يا أيها الكافرون وقل هو الله أحد
ثم المعوذتين وأنكر ... هذا ... عن يحيى بن سعيد عن يحيى بن أيوب هذا وليحيى بن أيوب حديث آخر
بهذا الإسناد ... عن يحيى بن سعيد ... أخبرنا أبو يعلى حدثنا يحيى بن ... حدثنا سعيد بن الحكم
حدثني يحيى بن أيوب حدثني يحيى بن سعيد عن عمرة بنت عبد الرحمن قالت كانت بمكة امرأة من أهل ...
على امرأة ... فذلك ... صدق ... سمعت رسول الله صلى الله عليه وسلم يقول الأرواح
جنود مجندة فما تعارف منها ائتلف وما تناكر منها اختلف ولا أعلم ... في الحديث ولا أعرف
تلك المرأة وأخبرنا أبو يعلى حدثنا يحيى بن ... حدثنا عمرو بن الربيع حدثنا يحيى بن أيوب عن عبد الرحمن بن أبي
... عن ... قال يحيى بن أيوب وكان ... المتقين
... رسول الله ... قال ... يوم ... قال ... قال ...
... وهذا ... وذكر ... في ... على المنبر حدثنا أحمد
بن ... حدثنا ... أخبرنا ابن وهب ... يحيى بن أيوب عن عبيد الله بن زحر عن ...
عن مجاهد عن عبد الله بن عمرو قال كان رسول الله صلى الله عليه وسلم يقرأ في ركعتي الفجر قل يا أيها
الكافرون وقل هو الله أحد ... الركعتين ... الرغائب ... حدثنا
أحمد بن ... حدثنا سعيد بن ... حدثنا يحيى بن أيوب حدثني عبيد الله بن زحر عن علي بن يزيد عن
القاسم عن أبي أمامة ... قال ... النبي صلى الله عليه وسلم ... له ما ...
1 قال ... حدثنا محمد بن ...
محمد بن داود ... حدثنا ابن وهب عن يحيى بن أيوب عن عبيد الله بن زحر عن علي بن يزيد عن
القاسم عن أبي أمامة الباهلي أن رسول الله صلى الله عليه وسلم قال ...
... المصافحة ... يحيى بن أيوب
عن عبيد الله بن زحر بهذا الإسناد ...
... حدثنا ... بن إسماعيل ... حدثنا أحمد بن عبد الرحمن بن وهب حدثنا عمي
يحيى بن أيوب ... ابن جريج عن عطاء بن أبي رباح عن ابن عباس عن رسول الله صلى الله عليه وسلم
قال ... ابن عباس ...
... حدثنا عبد الرحمن بن

وقف لله تعالى على مكتبة الحرم المكي

966

وقف لله تعالى على مكتبة الحرم المكي

... أخبرنا سحنون بن الأصبغ ... حدثنا ... يحيى بن أيوب
حدثني ابن جريج عن أبي الزبير عن جابر قال قال رسول الله صلى الله عليه وسلم لا تصلوا ...
ولا ... الشمس ولا ...
... بن جريج ... فأما حديث ... يحيى بن وهب عن ...
عن يحيى بن أيوب ... عن أبي الزبير ... ويحيى بن أيوب ... عن ابن جريج بهذا الإسناد
أخبرنا الحسن بن محمد ... حدثنا يحيى بن عبد الله بن بكير حدثني الليث عن يحيى بن أيوب عن حميد عن أنس
قال ... رسول الله صلى الله عليه وسلم ... فقال رسول الله صلى الله عليه وسلم
... يوم ... وبهذا الإسناد ... رسول الله صلى الله عليه
وسلم ... في الصلاة ...
... الصلاة ... القبلة ...
... وبهذا الإسناد ... رسول الله صلى الله عليه وسلم ...
... فقال له ... فقال رسول الله
صلى الله عليه وسلم سبحان الله لا تطيق ... آتنا في الدنيا حسنة وفي الآخرة حسنة وقنا
عذاب النار ... رسول الله صلى الله عليه ... وبهذا الإسناد أن رسول الله صلى الله عليه وسلم
... وبهذا الإسناد
أن رسول الله صلى الله عليه وسلم ... الصلاة ...
قال ... الناس ... الصلاة ... ويحيى بن أيوب له أحاديث
صالحة ... بن وهب ... عن شيوخ
مصر ... ولا أرى في حديثه ...
61 ... يحيى بن ...
... يحيى بن ...
... يحيى بن سعيد ...
...
... قال يحيى بن ...
... عيسى بن ...

وقف لله تعالى على مكتبة الحرم المكي

شبكة الألوكة
www.alukah.net

وقف لله تعالى بالمكتبة الحرم المكي

وقف لله تعالى بالمكتبة الحرم المكي

شبكة الألوكة
www.alukah.net

وقف لله تعالى لمكتبة الحرم المكي

بن ثابت ومنه ابنه محمد بن الربيع وليحيى بن عقبة غير ما ذكرت وعامة ما يرويه لا يتابع عليه

٦٨ يحيى بن حميد الطويل عن أبيه عن أنس حدثنا محمد بن ... الأشقر

الكوفي قال أبو حفصة عبد الله بن عيسى المروزي الأصم الكبير حدثنا يحيى بن حميد الطويل عن أبيه عن أنس بن مالك أن النبي صلى الله عليه وسلم كان يكرع في حياض زمزم ... حدثنا مسلم قال حدثنا سعيد بن عبد الله بن عبد الحكم حدثني يحيى بن حميد الطويل عن أبيه عن أنس بن مالك ... بين يدي النبي صلى الله عليه وسلم ... [illegible] ... رسول الله صلى الله عليه وسلم ... فيقول رسول الله صلى الله عليه وسلم ... [illegible] ... عن الإسلام ... [illegible] ... النبي صلى الله عليه وسلم ... [illegible] ... يحيى بن حميد عن أبيه ... ولا يتابع عليه ... بريد بن أبي بردة بن

٦٩ أبي موسى الأشعري ... [illegible] ... أبي بردة ... [illegible] ... عن أبي بردة عن أبي موسى ... قال بعثني رسول الله صلى الله عليه وسلم ومعاذ بن جبل إلى اليمن ... أبي موسى ومعاذ ... [illegible] ... عن أبي بردة عن أبي موسى عن النبي صلى الله عليه وسلم ... [illegible] ... عن أبي بردة حدثني أبي بردة عن أبي موسى ... رسول الله صلى الله عليه وسلم ... [illegible] ... أخبرنا أبو ... محمد ... بريد بن أبي بردة

حدثنا ... قال حدثنا إسماعيل بن أبي خالد عن قيس بن أبي حازم عن أبيه قال ... النبي صلى الله عليه وسلم ... [illegible] ... قال ... [illegible] ... عن قيس بن أبي حازم عن أبيه ... [illegible] ... عن أبي الأحوص صاحب ابن مسعود عن أبيه قال ... النبي صلى الله عليه وسلم ... بهذا الإسناد ... وحديث أبي الأحوص محفوظ ... [illegible] ... رواه أبو أسامة عن بريد بن أبي بردة عن أبي موسى ورواه ... حدثنا إبراهيم بن سعيد الجوهري وإبراهيم بن محمد بن الهيثم قالا حدثنا

٧٠ ... أبي بردة ... [illegible] ... يحيى بن ... البخاري ... سمعت ... [illegible] ... حدثنا العباس بن ... حدثنا أحمد بن ... [illegible] ... عن جابر أن النبي صلى الله عليه وسلم ... [illegible] ... البخاري عن ... حدثنا العباس قال حدثنا ... أخبرنا إسماعيل ... [illegible] ... رسول الله صلى الله عليه وسلم ... [illegible] ... إسماعيل بن ثابت ... وهذا يروى عن إسماعيل بن ثابت ... [illegible] ... يحيى بن ميمون بن عطاء

٧١ أبو أيوب التمار بصري قال عمرو بن علي ... [illegible] ... عن أبي سعيد عن أبي بكر الصديق عن النبي صلى الله عليه وسلم قال ... رسول الله صلى الله عليه وسلم ... [illegible] ... عن أبي سعيد أن النبي صلى الله عليه وسلم قال ... [illegible] ... عاصم الأحول أحاديث مناكير ... [illegible] ... عبد الله بن ... [illegible] ... الاستغفار ... [illegible] ... سمعت البخاري قال يحيى بن ميمون أبو أيوب التمار بصري عن عبد الله ... قال عمرو بن علي ... حدثنا عبد الله بن أحمد ... [illegible] ... أحاديثه

وقف لله تعالى لمكتبة الحرم المكي

وقف لله تعالى على مكتبة الحرم المكي

٧٠

حدثنا عبد الله بن محمد بن عمرو بن حبان ثنا محمد بن بشر ثنا زكريا بن عطاء عن عمرو بن عطاء عن أبي معبد مولى ابن عباس قال جاء ابن عباس إلى رسول الله صلى الله عليه وسلم وعنده أعرابي فقال يا رسول الله إن أبي هلك وترك بنين وبنات وأنا أعول بنيه وبناته فهل لي من أجر أن أنفق عليهم من مال أبي فقال رسول الله صلى الله عليه وسلم نعم لك أجر ما أنفقت عليهم كأجر النفقة على أبنائك وبناتك

٧١

حدثنا عبد الله بن محمد بن عمرو بن حبان ثنا أحمد بن الوليد الحراني ثنا محمد بن سلمة عن محمد بن إسحاق عن عبد الله بن أبي بكر عن عمرة عن عائشة أن رسول الله صلى الله عليه وسلم قال لها يا عائشة لولا أن قومك حديثو عهد بجاهلية لأمرت بالبيت فهدم فأدخلت فيه ما أخرج منه وألزقته بالأرض وجعلت له بابين بابا شرقيا وبابا غربيا فبلغت به أساس إبراهيم عليه السلام فذلك الذي حملهم على أن بنوه هكذا

٧٢

حدثنا عبد الله بن محمد بن عمرو بن حبان ثنا أحمد بن الوليد الحراني ثنا محمد بن سلمة عن محمد بن إسحاق عن عبد الله بن أبي بكر عن عمرة عن عائشة أن رسول الله صلى الله عليه وسلم قال لها يا عائشة لولا أن قومك حديثو عهد بجاهلية لأمرت بالبيت فهدم فأدخلت فيه ما أخرج منه وألزقته بالأرض وجعلت له بابين بابا شرقيا وبابا غربيا فبلغت به أساس إبراهيم عليه السلام فذلك الذي حملهم على أن بنوه هكذا

٧٣

حدثنا عبد الله بن محمد بن عمرو بن حبان ثنا أحمد بن الوليد الحراني ثنا محمد بن سلمة عن محمد بن إسحاق عن عبد الله بن أبي بكر عن عمرة عن عائشة أن رسول الله صلى الله عليه وسلم قال لها يا عائشة لولا أن قومك حديثو عهد بجاهلية لأمرت بالبيت فهدم فأدخلت فيه ما أخرج منه وألزقته بالأرض وجعلت له بابين بابا شرقيا وبابا غربيا فبلغت به أساس إبراهيم عليه السلام فذلك الذي حملهم على أن بنوه هكذا

٧٤

حدثنا عبد الله بن محمد بن عمرو بن حبان ثنا أحمد بن الوليد الحراني ثنا محمد بن سلمة عن محمد بن إسحاق عن عبد الله بن أبي بكر عن عمرة عن عائشة أن رسول الله صلى الله عليه وسلم قال لها يا عائشة لولا أن قومك حديثو عهد بجاهلية لأمرت بالبيت فهدم فأدخلت فيه ما أخرج منه وألزقته بالأرض وجعلت له بابين بابا شرقيا وبابا غربيا فبلغت به أساس إبراهيم عليه السلام فذلك الذي حملهم على أن بنوه هكذا

وقف لله تعالى على مكتبة الحرم المكي

٧٥

حدثنا عبد الله بن محمد بن عمرو بن حبان ثنا أحمد بن الوليد الحراني ثنا محمد بن سلمة عن محمد بن إسحاق عن عبد الله بن أبي بكر عن عمرة عن عائشة أن رسول الله صلى الله عليه وسلم قال لها يا عائشة لولا أن قومك حديثو عهد بجاهلية لأمرت بالبيت فهدم فأدخلت فيه ما أخرج منه وألزقته بالأرض وجعلت له بابين بابا شرقيا وبابا غربيا فبلغت به أساس إبراهيم عليه السلام فذلك الذي حملهم على أن بنوه هكذا

٧٦

حدثنا عبد الله بن محمد بن عمرو بن حبان ثنا أحمد بن الوليد الحراني ثنا محمد بن سلمة عن محمد بن إسحاق عن عبد الله بن أبي بكر عن عمرة عن عائشة أن رسول الله صلى الله عليه وسلم قال لها يا عائشة لولا أن قومك حديثو عهد بجاهلية لأمرت بالبيت فهدم فأدخلت فيه ما أخرج منه وألزقته بالأرض وجعلت له بابين بابا شرقيا وبابا غربيا فبلغت به أساس إبراهيم عليه السلام فذلك الذي حملهم على أن بنوه هكذا

وقف لله تعالى على مكتبة الحرم المكي

مكرر

٦٧١

[illegible] عن أبي سعيد قال [illegible] رسول الله صلى الله عليه وسلم [illegible]

[illegible] فقال النبي صلى الله عليه [illegible]

[illegible] قال رسول الله صلى الله عليه [illegible] لابن عباس

[illegible] ثنا محمد بن [illegible] ثنا أبو [illegible] عبد الرحمن [illegible]

[illegible] عن أنس قال [illegible] النبي صلى الله عليه [illegible] رجل

[illegible] فقال رسول الله صلى الله عليه [illegible]

[illegible] رسول الله [illegible] الرجل

[illegible] رسول الله صلى الله [illegible]

[illegible] المال [illegible]

[illegible] عبد الله بن [illegible] عبد الرحمن [illegible]

[illegible] عن عائشة أن النبي صلى الله عليه [illegible]

[illegible]

[illegible]

يحيى بن حسان: سمعت ابن حماد [illegible]

[illegible] عبد الله بن محمد [illegible]

[illegible]

[illegible] أبو هريرة أن رسول الله صلى الله عليه [illegible]

[illegible] الصلاة [illegible]

[illegible]

[illegible] عبد الرحمن **أبو سعيد البقال**: سمعت ابن حماد [illegible]

[illegible] عبد الرحمن [illegible]

[illegible]

يحيى بن [illegible]: ثنا محمد بن [illegible]

[illegible] رسول الله صلى الله عليه [illegible]

[illegible] صلى الله عليه وسلم [illegible]

[illegible] رسول الله صلى الله عليه وسلم [illegible]

[illegible] عبد الله [illegible]

[illegible]

[illegible] قال رسول الله صلى الله عليه [illegible]

[illegible]

[illegible]

[illegible] صلى الله عليه وسلم [illegible]

[illegible] النبي صلى الله عليه وسلم

[illegible]

[illegible]

[illegible] أبو سلمى [illegible]: [illegible]

[illegible]

[illegible]

[illegible] أبي هريرة قال قال رسول الله صلى الله عليه وسلم [illegible]

[illegible] السلطان [illegible]

وقف لله تعالى بمكتبة الحرم المكي

٧٩

وقف لله تعالى بمكتبة الحرم المكي

شبكة الألوكة
www.alukah.net

بهز بن حكيم وصلة الصلاة لا تعرف إلا به ولا يتابع عليه من حديث الا الثبت المعتمد يحيى بن الخراز
حدثنا محمد بن زيد قال حدثنا [illegible] قال ثنا يا معروف أخبرنا أبو علقمة قال ثنا أبو الوليد ولم
أبو حاتم قال ثنا [illegible] الجاني والسلع والصدقة لا سلام من صحيح عن جابر الجعفي عن الشعبي عن
يحيى بن الخراز عن عائشة قالت قال رسول الله صلى الله عليه من [illegible] فقد [illegible] الا ما بعد
من [illegible] قال رسول الله صلى الله
عليه وسلم [illegible] وأما [illegible]
عن عائشة [illegible] وأرجو أنه لا بأس به وأبا [illegible]
يحيى بن حريث أبو عبد الله الأسدي [illegible]
وحدث عن الضحاك قال [illegible] عبد الله الخزاعي وعباد بن كثير [illegible] لحديث [illegible]
عن [illegible] أبو عبد الله الأسدي [illegible]
بن عبد الله عن سعيد بن المسيب عن [illegible] قال رسول الله صلى الله عليه وسلم [illegible]
[illegible] بن [illegible]
وأنا [illegible] رسول الله صلى الله عليه [illegible]
[illegible] والملائكة
[illegible] أبو عباد [illegible]
[illegible] رسول الله صلى الله [illegible] وأدخل [illegible]
[illegible] منكر [illegible]
[illegible] وهذا الحديث [illegible]
[illegible] يحيى
بن اليمان العجلي الكوفي حدثنا [illegible] محمد [illegible] عبد الله بن [illegible]
[illegible] الثوري عن منصور عن [illegible] عن أبي مسعود
[illegible] المغلس [illegible]
[illegible] عن منصور [illegible] عن أبي مسعود [illegible] النبي صلى الله عليه [illegible]
[illegible] وهذا الحديث الذي [illegible]
[illegible] عن منصور [illegible] عن أبي مسعود [illegible]

[illegible] قال حدثنا [illegible] بن الحسن [illegible]
[illegible] حدثنا محمد بن [illegible] عن منصور [illegible] عن أبي مسعود
قال قال رسول الله صلى الله عليه وسلم [illegible] وهذا الحديث [illegible] إسناد
[illegible] عن الثوري [illegible] محمد [illegible]
أحاديث غير محفوظة [illegible] ثنا يحيى بن [illegible]
[illegible] الثوري
[illegible] الفسائي [illegible]
[illegible] بن [illegible] بن الصباح [illegible]
عن منصور [illegible] عبد الله قال رسول الله [illegible]
[illegible] محمد بن الصباح [illegible] يحيى بن يمان
عن سفيان الثوري عن منصور [illegible]
[illegible] رسول الله صلى الله عليه [illegible]
[illegible]
[illegible] عن سليمان بن [illegible]
عن [illegible] رسول الله [illegible] عن الثوري [illegible]
[illegible] عن الثوري [illegible]
[illegible] بالسنة وهذا
[illegible] هذا الإسناد [illegible]
[illegible] الثوري [illegible]
[illegible] هذا الإسناد [illegible]
[illegible] بن يمان [illegible]
[illegible] رسول الله صلى الله عليه [illegible]
[illegible] الثوري [illegible] سليمان [illegible]
[illegible] رسول الله صلى الله عليه [illegible]
[illegible] عن الثوري غير ما ذكرت

وقف لله تعالى على مكتبة الحرم المكي

ومائة ما روى عنه [illegible] ولا يحدث الا احمد بن [illegible] عليه يحيى

بن عبد الحميد بن عبد الرحمن بن بشير ابو زكريا الحماني الكوفي

سمع [illegible] كان [illegible] الحماني [illegible]

[illegible] البخاري [illegible] مائة [illegible] وعشرين [illegible] بن عبد الحميد

بن عبد الرحمن الحماني كوفي كان احمد [illegible] قال احمد [illegible] بن احمد بن حنبل [illegible]

[illegible] قال [illegible] الحماني [illegible]

الناس [illegible] الحماني [illegible]

[illegible] بن حماد يقول [illegible] بن عبد الحميد بن عبد الرحمن ابو زكريا الكوفي [illegible]

[illegible] بن حماد يقول [illegible] السعدي [illegible] الحميد [illegible]

الحماني كوفي [illegible] قال احمد [illegible] عبد الله بن احمد بن حنبل قلت لابي [illegible]

[illegible] عن النبي صلى الله عليه وسلم [illegible]

بالصلاة [illegible] سمعت [illegible]

وكان عنده [illegible] فقال له [illegible]

من الامام [illegible] حديث الحماني [illegible] وقال [illegible]

والحماني [illegible] ابو بكر الحماني [illegible]

[illegible] سمعت [illegible]

[illegible] سمعت احمد بن [illegible] قال سالت احمد بن حنبل

عن يحيى الحماني [illegible] لا اعرفه [illegible]

[illegible] يحيى الحماني [illegible]

[illegible]

[illegible] الحماني [illegible]

هو والله الذي لا اله الا هو [illegible] محمد بن جعفر [illegible] ابراهيم [illegible]

[illegible] الحماني [illegible] قال احمد

[illegible] قال احمد بن [illegible] عبد الله [illegible]

[illegible] الحماني [illegible] قال احمد بن [illegible] عبد الله [illegible]

[illegible] الحماني [illegible] قال محمد بن سعد [illegible] بن معين [illegible] الحماني

[illegible]

[illegible] الحماني [illegible]

[illegible] بن [illegible] احمد [illegible] بن عبد الحميد

الحماني [illegible] الحماني [illegible]

[illegible] قال رسول الله صلى الله عليه وسلم من بلغ الخمسة حسنة [illegible]

[illegible] عبد الله [illegible] الحماني [illegible]

عن عبد الله عن النبي صلى الله عليه وسلم [illegible]

[illegible]

[illegible] عبد الله [illegible]

[illegible] بالكوفة [illegible]

[illegible] السنة [illegible]

[illegible] بن عبد الرحمن [illegible] الى مكة [illegible]

[illegible] عبد الله [illegible]

[illegible] الحماني [illegible] احمد [illegible]

[illegible] في مسنده [illegible]

[illegible]

٨٥ [illegible] بصري يكنى ابا النضر

[illegible] الثوري واسماعيل [illegible]

[illegible] الصديق قال رسول الله صلى الله عليه وسلم [illegible]

[illegible] النبي صلى الله عليه وسلم الا [illegible]

[illegible]

[illegible] ابو النضر [illegible]

[illegible] النبي صلى الله عليه وسلم [illegible]

[illegible]

[illegible] ابو النضر [illegible]

[illegible]

[illegible]

وقف لله تعالى على مكتبة الحرم المكي

صلى الله عليه وسلم قال الا ذا ما [illegible] احمد نا باحمد نا حفص بن حفص نا يحيى بن كثير ابو النضر
نا سلمة ... عن ابي ... رسول الله صلى الله عليه وسلم تسحروا فان في السحور بركة واخبرنا ابو احمد
نا محمد بن حفص الرسي اخبرنا ... بن كثير نا عطا بن السايب عن ابي عبد الرحمن عن ابن مسعود قال
سمعت رسول الله صلى الله عليه وسلم يقول كفارة المجلس ان يقول العبد سبحانك اللهم وبحمدك اشهد
ان لا اله الا انت استغفرك واتوب اليك وباسناده قال صليت خلف رسول الله صلى الله عليه
وسلم فسلم عن يمينه السلام عليكم ورحمة الله وعن شماله السلام عليكم ورحمة الله حتى يرا بياض وجهه
من كلا جانبيه وكان ابن مسعود يفعله نا ابن ناجية نا محمد بن حفص نا يحيى بن كثير نا الجريري
عن ابي نضرة عن ابي سعيد قال قال رسول الله صلى الله عليه وسلم لولا انكم تذنبون لخلقت خلقا ما هو
اكثر من الذنب قالوا ما هو يا رسول الله قال العجب وباسناده عن ابي سعيد قال كنا نختلف
الى رسول الله صلى الله عليه وسلم فنسمع منه الحديث فيرى منا من يرويه على حرف واحد ...
واحد وليحيى بن كثير غير ما ذكرت وهو في جملة الضعفاء الذين يكتب حديثهم يحيى بن زهدم
بن الحارث الغفاري نا عبد الله بن عمرو بن ابي الطاهر بن السرح واحمد بن علي بن الحسن قالا
حدثنا ... ابراهيم بن المنذر قالوا نا احمد بن ... بن الاشج المعري نا يحيى بن زهدم حدثني ابي عن
ابيه عن العرس بن عميرة قال قال رسول الله صلى الله عليه وسلم اللهم بارك لامتي في بكورها
وزاد ابن الصباح يوم خميسها نا عبد الله بن احمد بن علي قالوا نا احمد بن علي نا يحيى بن زهدم
حدثني ابي عن ابيه عن العرس بن عميرة قال قال رسول الله صلى الله عليه وسلم من كرم ... استيهال الطهور
مخافة من النار نا علي بن ابراهيم نا احمد بن علي نا يحيى بن زهدم عن ابيه عن العرس بن عميرة
ان النبي صلى الله عليه وسلم قال ان لله ديكا رجلاه في الارض السفلى وعرفه تحت العرش يصرخ
عند مواقيت الصلاة فتصرخ له ديكة السموات ... فتصرخ بصراخه ديكة السموات
وديكة الارض يقول في صراخه سبوح قدوس رب الملائكة والروح وباسناده ...
في غزاة مع النبي صلى الله عليه وسلم ... النبي صلى الله عليه ...
وهذان الحديثان ... يحيى بن زهدم عن ابيه عن العرس واحاديث ...
عن زهدم عن ابيه عن العرس ... عن ابيه ... او ... نا يحيى بن احمد
... نا يحيى بن زهدم عن ابيه ... عن ... قال صلى الله عليه وسلم لا ...
او ... الا ... والا ... ولا ... فانه ...

وقف لله تعالى لمكتبة الحرم المكي

وقف لله تعالى لمكتبة الحرم المكي

الجزام ولا يكرهون ... قال ما ... حروف ... ولا يكرهون ... فانه ...
وباسناده ان رسول الله صلى الله عليه وسلم كان يوقظ اهله في العشر الاواخر من رمضان وكان
يقول لاصحابه اطلبوها في العشر الاواخر وباسناده ... مع رسول الله صلى الله عليه وسلم ...
رجل فقال يا رسول الله اني اريد ... ما يبلغ اجر الغازي في سبيل الله قال ومالك
قال ... فقال ... نعم ...
في سبيل الله ... ابو ... ناصر بن ... نا يحيى بن زهدم عن ابيه زهدم ...
قال ...
اما ... رسول الله صلى الله عليه ...
فلما ...
ما ... رسول الله صلى الله عليه ...
...
...
وقد حدث ... احمد بن ...
٨٧ يحيى بن محمد بن قيس ابو زكير مدني منا عن المعري ...
سمعت ... احمد ... نا ابو ... حدثنا ...
...
عن ابيه عن عائشة ان النبي صلى الله عليه وسلم قال ...
...
...
... قال رسول الله صلى الله عليه وسلم ...
...
الى ... صلى الله عليه وسلم ... فقال النبي صلى الله عليه وسلم ...
...
... وهذا الحديث ...
... ابي

وقف لله تعالى على مكتبة الحرم المكي

ذكر هذا الحديث ابن أبي بكر ثنا عبد الله بن بكر ثنا يحيى بن محمد بن قيس أبو زكير قال سمعت أبا حازم يذكر
عن سهل عن معاذ أن رسول الله صلى الله عليه وسلم قال المنيح رجل من هرثمة وبني مدرى فوثب فطعنت
به في عنقه [illegible] ثنا محمد بن المثنى ثنا خالد بن النضر ثنا محمد بن موسى الحرشي قالا ثنا يحيى
بن محمد بن قيس سمعت العلاء بن عبد الرحمن عن أبيه عن أبي هريرة قال قال رسول الله صلى الله عليه وسلم آية
المنافق ثلاث وإن صام وصلى وزعم أنه مسلم إذا حدث كذب وإذا ائتمن خان وإذا عاهد غدر
ويحيى بن محمد بن قيس له أحاديث سوى ما ذكرت وعامة أحاديثه مستقيمة إلا هذه الأحاديث
التي بينها يحيى بن سعيد السعدي لقال أنه كوفي وقيل بصري يحدث عن ابن جريج
مكي أبا زكريا ثنا محمد بن أحمد بن الحسين الأهوازي ثنا إبراهيم بن حرب بن عمر ثنا يحيى بن سعيد الكوفي
السعدي ثنا ابن جريج عن عطاء عن عبيد بن عمير عن أبي ذر قال دخلت على رسول الله صلى الله عليه
وسلم وهو في المجلس جالس وحده فاغتنمت خلوته فقال يا أبا ذر إن للمسجد تحية قلت وما تحية
رسول الله قال ركعتان فركعتهما وذكر الحديث بطوله في سؤال أبي ذر النبي صلى الله عليه عما
سأله وروى هذا الحديث الحسن بن إبراهيم البلاطي ومحمد بن غالب تمام قالا ثنا يحيى بن سعيد
السعدي عن ابن جريج عن عطاء ذكره هذا الحديث بإسناده وقوله يحيى بن سعيد [illegible]
وهذا حديث منكر من هذا الطريق عن ابن جريج عن عطاء عن عبيد بن عمير عن أبي ذر وهذا
الحديث ليس له من الفرق إلا من رواية أبي ذر بن الخولاني والقسم بن محمد عن أبي ذر وإنما
حديث ابن جريج وهذا منكر الروايات ويحيى بن سعيد هذا يعرف بهذا الحديث ويحيى بن إبراهيم
السلمي يروي عن الثوري وغيره ثنا عبد الله بن محمد بن ناجية ثنا نصر بن عبد الرحمن
الوشاء ثنا يحيى بن إبراهيم السلمي عن سفيان الثوري عن الأعمش عن زيد بن وهب عن حذيفة سمعت
النبي صلى الله عليه وسلم يذكر أنه قال للرجل حين ما أطرقه ما أجلده ما أعلمه ما في قلبه مثقال حبة
من إيمان قال الشيخ وهذا حديث منكر هذا الإسناد عن الثوري لا يرويه عنه غير هذا
قال ويحيى هذا ليس بمشهور وقد روى يحيى بن إبراهيم هذا عن الثوري عن عبد الملك بن بدر
عن عبد الله بن شداد عن عائشة عن النبي صلى الله عليه وسلم قال لا نكاح إلا بولي قال الشيخ
وهذا الحديث أيضا منكر عن الثوري لا يرويه عنه يحيى بن إبراهيم وبكر بن الشرود ويحيى بن
صالح الأيلي يروي عن إسماعيل بن أبيه ثنا القاسم بن علي الجوهري ثنا يحيى بن عثمان بن صالح ثنا يحيى
بن بكير حدثني يحيى بن صالح الأيلي سمعت منه بأيلة سنة سبع وتسعين ومائة عن إسماعيل بن أبيه

٩٧٦

عن عطاء عن ابن عباس أن رسول الله صلى الله عليه وسلم كان يصلي في النعلين ويخرج وبإسناده قال
قال رسول الله صلى الله عليه وسلم يا عتاب بن أسيد إني قد بعثت إلى أهل الله وأهل ملة دينهم عن بيع ما لم
يقبضوا وعن ربح ما لم يضمنوا وعن قرض وبيع وعن شرطين في بيع أربعة ليس عليهم ملاعنة
اليهودية تحت المسلم والنصرانية تحت المسلم والعبد عنده الحرة والحر عنده الأمة قال الشيخ
وقد روي عن يحيى بن بكير عن يحيى بن صالح الأيلي غير ما ذكرت وكأنها غير محفوظة ويحيى بن خلف بن
عقبة السعدي أخبرنا عمر بن سنان المنبجي ثنا إبراهيم بن سعيد الجوهري ثنا يحيى
بن خلف ثنا الثوري عن طلحة بن يحيى عن عائشة عن طلحة عن عائشة أم المؤمنين قالت قال رسول الله
صلى الله عليه وسلم لا يصلح الكذب إلا في ثلاثة الرجل يرضي امرأته في الحرب وفي صلح بين الناس قال وهذا
الحديث عن الثوري هذا الإسناد غير محفوظ ولا أعلم يرويه عن الثوري عن يحيى بن خلف ثنا شعبة
عن الأعمش عن أبي صالح عن أبي هريرة أن النبي صلى الله عليه وسلم قال التسبيح للرجال والتصفيق للنساء
وقد روي هذا الحديث عن عبد الصمد بن عبد الوارث ووهب بن جرير عن شعبة كذلك ثنا
إبراهيم بن إسماعيل بن الفرج الصائغ ثنا أبو أمية محمد بن إبراهيم ثنا يحيى بن خلف بن عقبة السعدي
ثنا أبو عون عن محمد بن عمران عن أبي حسين أن رسول الله صلى الله عليه وسلم سلم في سجدتي السهو
ويحيى بن خلف له أحاديث غير هذا والمنكر في حديثه حديث الثوري عن طلحة بن يحيى ويحيى بن
نصر بن حاجب بن عمرو بن سلمة أبو عبد الله القرشي من أخبرنا عمر بن سنان ثنا إبراهيم
بن سعيد الجوهري ثنا يحيى بن نصر بن حاجب ثنا هلال بن خباب عن زاذان عن علي بن أبي طالب قال
قال رسول الله صلى الله عليه وسلم حق المسلم على سنة يسلم عليه إذا لقيه وجيبه إذا دعاه وينصح
له بالغيب ويشمت عليه إذا عطس ويعوده إذا مرض ويشهد جنازته إذا مات قال وهذا
الحديث هذا الإسناد يعرف بيحيى بن نصر هذا ثنا أحمد بن إسحاق بن إبراهيم بن بزيع السرخسي ثنا يحيى
بن نصر بن حاجب أبو عبد الله القرشي ثنا هلال بن خباب عن سعيد بن جبير عن ابن عباس قال
قال رسول الله صلى الله عليه وسلم إن الناس يبعثون يوم القيامة حفاة عراة غرلا
ثنا مكي بن عبدان ثنا أحمد بن يوسف ثنا يحيى بن نصر بن حاجب ثنا ورقاء عن أبي الزناد عن الأعرج
عن أبي هريرة قال قال رسول الله صلى الله عليه وسلم إن الله اختار من خلقه العرب واختار من
العرب نصر ولد إسماعيل النضر بن كنانة وثنا مكي بن عبدان ثنا الحسين بن هرون ثنا يحيى بن نصر
بن حاجب عن عمر بن سعيد بن أبي حسين عن عمار بن سليمان عن طلحة بن نضلة أنه قال توفي رسول الله

وقف لله تعالى على مكتبة الحرم المكي

شبكة الألوكة
www.alukah.net

وقف لله تعالى بالمكتبة التجارية المكية ٩٧٧

٩٧

شبكة الألوكة
www.alukah.net

وقف لقد تمت بمكتبة الحرم المكي

وقف لقد تمت بمكتبة الحرم المكي

ذكر وهو روى أسانيد صالحة عن جابر وأبي حنيفة وغيرهم بالمناكير عنهم ومن روايته
الثقات وهو عندي ممن لا يحتج به وأحاديثه عن قوم لا ومن هذا ما هو مناكير مما
وضروب وهو في عداد من يضع الحديث وعيسى بن سيار العرزمي كان من الفقهاء ١٠٠
حدثنا ... قال حدثنا يحيى بن سلام ولي إسناده حدثنا عمر بن أحمد بن
أبو ... في جامع ... من حديث ... وغيرهما قالوا حدثنا عمر بن حفص حدثنا
بن سلام ... قتادة ... رسول الله صلى الله عليه وسلم ... أحمد بن الحارث
أو الخارجة لو ... أن الصف المقدم هو أحسنها ... قال الشيخ وهذا الحديث
لا أعلم رواه بهذا الإسناد عن ... يحيى بن سلام حدثنا عمر بن أحمد بن الحجاج وجماعة قالوا
حدثنا ... يحيى بن سلام حدثنا مالك عن ... وهب بن كيسان قال سمعت جابر بن
عبد الله يقول سمعت رسول الله صلى الله عليه وسلم يقول من صلى صلاة لم يقرأ فيها بفاتحة الكتاب
فلم يصل إلا وراء الإمام قال الشيخ وهذا الحديث ... مالك بهذا الإسناد رفعه ... مالك بهذا
الإسناد ... عن مالك ... يحيى بن سلام وهذا الحديث في الموطأ من قول جابر موقوف ... حدثنا
عبد الكريم بن إبراهيم ... حدثنا الحسن بن الفضل بن أبي حريرة الواسطي حدثنا يحيى
بن سلام عن سفيان الثوري عن أبي الزبير عن جابر عن النبي صلى الله عليه وسلم قال ... يوم القيامة
عبد الله ... إلى الجنة ... الدنيا ...
... وجماعة ... الأنبياء ...
... قال الشيخ
وهذا الحديث لا أعلم رواه عن الثوري بهذا الإسناد غير يحيى بن سلام حدثنا ...
... حدثنا يحيى بن سلام عن
... بن عروة عن أبيه عن عاصم بن عمر ... النبي صلى الله عليه
وسلم ... عن ...
... ولا أعرفه
الأمر ... يحيى بن سلام ... مما ذكرت من الحديث وأكثر ما ... ١٠١
... يحيى بن عنبسة بصري منكر الحديث
حدثنا ... يحيى بن عنبسة حدثنا ...

وقف لله تعالى بمكتبة الحرم المكي

عن أنس قال قال رسول الله صلى الله عليه وسلم لا يموتن أحدكم في موضع ... فإن
الموت يوضع مع الحساب ... يوم القيامة قال الشيخ وهذا الحديث بهذا الإسناد
عن حميد ... يحيى بن عنبسة ... حدثنا محمد بن ...
... حدثنا أحمد بن ... الراسبي
قالا حدثنا يحيى بن عنبسة حدثنا حميد عن أنس قال قال رسول الله صلى الله عليه وسلم ... الوجه
من ... قال الشيخ وهذا الحديث ... بهذا الإسناد ... يحيى بن عنبسة
حدثنا ... حدثنا يحيى بن عنبسة ... حدثنا حميد عن أنس قال قال
رسول الله صلى الله عليه وسلم ... بالنهار ...
النهار ... قال الشيخ وهذا الحديث بهذا الإسناد عن
حميد ... يحيى بن عنبسة ... حدثنا ... بن أحمد بن حمدان
... حدثنا يحيى بن عنبسة قال حدثنا حميد عن أنس
قال قال رسول الله صلى الله عليه وسلم ... قال ...
... قال الشيخ ... في الوقوع ... اليوم وهذا الحديث
من ... رواه يحيى بن عنبسة عن حميد حدثنا عبد الله بن ... السرخسي قال حدثنا يوسف
بن ... حدثنا يحيى بن عنبسة قال حدثنا أبو حنيفة عن حماد عن إبراهيم عن علقمة عن عبد الله
قال قال رسول الله صلى الله عليه وسلم ... على المسلم ... قال الشيخ
وهذا الحديث لا يرويه عن ... يحيى بن عنبسة بهذا الإسناد عن أبي حنيفة ... وهذا
من قول إبراهيم ... عن حماد عن إبراهيم من قوله ... مذهب أبي حنيفة ...
يحيى بن عنبسة فرواه عن أبي حنيفة فوصله إلى النبي صلى الله عليه وسلم ... حدثنا
أحمد بن ... حدثنا يحيى بن عنبسة ...
... بن المنكدر ... جابر عن النبي صلى الله عليه وسلم ...
... قال الشيخ ويحيى بن عنبسة ... عن ...
١٠٢ الثقات الموضوعات. يحيى بن سليم بن بلال المدني
... وهو ... الموطأ ... عن أبي ...
وسليمان بن بلال ... حدثنا ... عبد الرحمن بن ...

وقف لله تعالى في مكتبة الحرم المكي

وقف لله تعالى في مكتبة الحرم المكي

وقف تعالى بمكتبة الحرم المكي

وقف لله تعالى بمكتبة الحرم المكي

٩٨٢

وقف لله تعالى بمكتبة الحرم المكي

شبكة الألوكة
www.alukah.net

٩٨٢
وقف لله تعالى على مكتبة الحرم المكي

وقف لله تعالى على مكتبة الحرم المكي

شبكة الألوكة
www.alukah.net

وقف نشرت في المكتبة الحرم المكي

٩٨٥

وقف نشرت في المكتبة الحرم المكي

شبكة الألوكة
www.alukah.net

وقف لله تعالى بالمكتبة الحرم المكي

شبكة الألوكة
www.alukah.net

وقف لله تعالى بالمكتبة الحرم المكي

وقف لله تعالى بالمكتبة الحرم المكي

وقف لله تعالى في مكتبة الحرم المكي ٩٨٨

١١٦ ... عن النبي صلى الله عليه وسلم ...

١١٨ ... عن النبي صلى الله عليه وسلم ...

١١٩ ... عن النبي صلى الله عليه وسلم ...

١٢٠ ... عن النبي صلى الله عليه وسلم ...

١٢١ ... عن النبي صلى الله عليه وسلم ...

١٢٢ ... عن النبي صلى الله عليه وسلم ...

وقف لله تعالى في مكتبة الحرم المكي

شبكة الألوكة www.alukah.net

وقف لله تعالى بمكتبة الحرم المكي

[illegible] ... النبي صلى الله
ابرهيم [illegible] عن قتادة [illegible]
عليه وسلم [illegible]
[illegible] عن قتادة [illegible]
[illegible]
[illegible] النبي صلى الله عليه وسلم [illegible]
[illegible] عائشة رضي الله عنها [illegible]
[illegible] الصلاة [illegible]
رسول الله صلى الله عليه وسلم [illegible] حدثنا ابو [illegible]
[illegible] النبي صلى الله عليه وسلم [illegible]
[illegible] النبي صلى الله عليه
[illegible]
[illegible] صلاة [illegible] النبي صلى الله عليه وسلم [illegible]
[illegible] صلى الله عليه وسلم [illegible] اصحابه [illegible]
[illegible]
صلى الله عليه وسلم [illegible]
[illegible] النبي صلى الله عليه وسلم [illegible]
[illegible]
[illegible]
124 [illegible]
[illegible]
[illegible]
[illegible]
[illegible]
125 [illegible] النبي صلى الله عليه
[illegible] الشيخ وهذا الحديث [illegible]

989

[illegible]
126 [illegible] بن كيسان ابو اسمعيل [illegible]
[illegible]
[illegible] كيسان [illegible]
[illegible] كيسان [illegible]
127 [illegible] الرملي
[illegible] الرملي [illegible]
[illegible]
[illegible] عبد الرحمن [illegible] رسول الله [illegible]
[illegible] الشيخ [illegible]
128 [illegible] بن هرون [illegible]
حدثنا [illegible] بن هرون [illegible]
[illegible] الشيخ [illegible]
129 اسامة [illegible]
[illegible] رضي الله عنه [illegible]
[illegible] رسول الله صلى الله عليه
وسلم [illegible]
[illegible] الشيخ [illegible]
[illegible] رسول الله صلى الله عليه وسلم [illegible] الشيخ [illegible]
[illegible]
[illegible]
[illegible] رضي الله عنه [illegible] رسول الله صلى الله عليه
وسلم [illegible]
[illegible] رسول الله صلى الله عليه وسلم [illegible] الجنة حدثنا [illegible]

وقف لله تعالى بمكتبة الحرم المكي

وقف لله تعالى على مكتبة الحرم المكي

١٢٠

١٢١

١٢٢

[illegible] الاسلام [illegible] عبد الله بن الزبير رحمهما الله وحكمه رسول الله
صلى الله عليه وسلم [illegible] عبد الله بن حراد ان رسول الله
صلى الله عليه وسلم كان يتوضأ [illegible] ثم يصلي [illegible]
[illegible] الوليد بن عبد الملك [illegible] عبد الله بن حراد
قال قال رسول الله صلى الله عليه وسلم [illegible] المعروف [illegible]
قال وحدثنا عبد الله بن حراد [illegible] رسول الله صلى الله عليه وسلم
ان لا [illegible] في السفر وان لا امام الا علي [illegible] في الصلاة عليه صلى الله عليه وسلم [illegible]
[illegible] عبد الله بن حراد عن ابي هريرة
[illegible] رسول الله [illegible] الا [illegible]
[illegible] عبد الله بن حراد عن النبي صلى الله عليه وسلم
[illegible] الا [illegible] الا من رواية [illegible]
[illegible] الوزان [illegible] وهذه الاحاديث [illegible]
[illegible] عن جماعة من الصحابة وقد ذكرت بعد ذلك رواته
عن ابي ذر وعن ابي هريرة وهذا مما يدل على ان لا صحبة له [illegible]
[illegible] رسول الله صلى الله عليه وسلم [illegible]
[illegible] الوليد [illegible] عن ابي [illegible] لهذه النسخة لا يجوز
الاشتغال بها [illegible] علي بن عبد الرحمن الطائفي ١٢٢
حدثنا علي بن احمد بن [illegible] قال [illegible] علي بن عبد الرحمن
[illegible] علي بن عبد الرحمن [illegible]
[illegible] البيع بن طلحة بن ابرود مكي ١٢٤ حدثنا [illegible]
قال البيع بن طلحة عن عطاء بن ابي رباح عن عبد الله بن عمر قال صلى بنا رسول الله صلى الله عليه
وسلم [illegible] رأسه من الركعة [illegible] سمع الله لمن حمده [illegible]
[illegible] صلى الله عليه وسلم [illegible]
[illegible] رسول الله [illegible]
[illegible] عبد الله بن محمد بن يوسف [illegible] الوهاب بن طلحة المكي

وقف لله تعالى على مكتبة الحرم المكي

حدثنا البيع بن طلحة بن ابرود عن عطاء عن ابن عباس قال قال رسول الله صلى الله عليه وسلم من
[illegible] حدثنا محمد بن احمد بن الحسن المؤدب [illegible] بكر [illegible]
[illegible] عن ابي ذر قال رأيت النبي صلى الله عليه وسلم وهو [illegible]
[illegible] الا [illegible] حدثنا محمد بن يونس [illegible] حدثنا محمد بن موسى [illegible]
حدثني البيع بن طلحة [illegible] سمعت مجاهدا يقول [illegible] رسول الله
صلى الله عليه وسلم [illegible] الا [illegible] ولا [illegible]
[illegible] ولا [illegible] حتى
[illegible] حدثنا محمد بن هرون بن حسان [illegible] عبد الوهاب بن طلحة المكي المقرئ
حدثني [illegible] البيع بن طلحة [illegible] المسجد [illegible] حدثنا
[illegible] حدثنا عبد الوهاب بن طلحة المكي [illegible] البيع بن
طلحة بن ابرود المكي [illegible] عن ابن عباس [illegible] النبي صلى الله عليه وسلم
[illegible] رسول الله [illegible]
[illegible] حدثنا [illegible] عبد الله بن [illegible] حدثنا الوليد
بن عطاء [illegible] البيع بن طلحة [illegible] ابن عباس [illegible]
[illegible] صلى الله عليه وسلم [illegible]
قال [illegible] حدثنا [illegible] البيع بن طلحة بن ابرود عن ابيه عن عبد الله بن عباس
[illegible] النبي صلى الله عليه
وسلم [illegible] النبي صلى الله عليه وسلم
[illegible] النبي صلى الله عليه وسلم [illegible]
[illegible] البيع بن طلحة بن ابرود [illegible] عن ابيه عن
[illegible] رسول الله صلى الله عليه وسلم [illegible]
[illegible] البيع بن طلحة [illegible] هو هذا الذي ذكرت
[illegible] ومن [illegible] عليه الكنية ولم يسم
[illegible] ابو زيد مولى عمرو بن حريث
[illegible] النبي صلى الله عليه وسلم

وقف لله تعالى على مكتبة الحرم المكي

وقف لله تعالى على مكتبة الحرم المكي

٩٩٧

وقف لله تعالى على مكتبة الحرم المكي

[illegible]

10 عمرو بن السائب [illegible]

[illegible]

11 ابو زيد الخطاب [illegible]

[illegible]

ومن يعرف بالكنية وهو

12 [illegible] ابو بكر بن عبد الله [illegible]

[illegible]

١٢

١٦

وقف تعالى على مكتبة الحرم المكي

ومن [illegible] ابن [illegible] الحرم [illegible]

هذا الإسناد [illegible] وابو المهلم [illegible] عن هشام ولا يعرف إلا بهذا الحديث
ومن [illegible] أو يسأل [illegible] ولم يذكر [illegible] ولا كمد العبراني
حدثنا محمد بن [illegible] قال يحيى بن معين فالعبراني [illegible]
حدثنا محمد بن [illegible] ابو بكر [illegible] سمعت [illegible]
[illegible] أخبرنا الفضل [illegible] قال [illegible]
[illegible] النبي صلى الله عليه وسلم [illegible]
[illegible] أخبرنا الفضل [illegible] محمد بن [illegible]
قال [illegible] تلك السنة [illegible]
[illegible] لا تسألوا [illegible] حتى [illegible]
إلى النبي صلى الله عليه وسلم [illegible] عن ابن عمر [illegible]
صلاحه [illegible] وقد [illegible] حدثنا محمد بن علي [illegible]
[illegible] مولى ساع [illegible]
[illegible] قال يحيى بن معين [illegible] مولى ساع الذي [illegible] ابي بكر [illegible]
[illegible] عبادة [illegible]
بن [illegible] عبد الله [illegible] ابي بكر الصديق [illegible]
[illegible] سمعت عبد الله بن [illegible]
[illegible] رسول الله صلى الله عليه وسلم [illegible] هذه الآية [illegible]
يجز به ولا يجد له من دون الله وليا ولا نصيرا [illegible] يا أبا بكر [illegible]
[illegible]
[illegible] أبا بكر [illegible]
[illegible] الله عز وجل [illegible]
[illegible]
[illegible]
[illegible]
[illegible]
[illegible]
[illegible] المبارك [illegible]
[illegible]
[illegible]

بأبي الخطاب [illegible] والحمد لله [illegible]
[illegible] الكتاب [illegible]
[illegible]
[illegible]
[illegible] وصلى الله على سيدنا محمد وآله وصحبه
وسلم تسليما كثيرا
[illegible] رضي الله عنه
[illegible]
[illegible] رسول الله
[illegible]

SON