وزارة الأوقاف والشؤون الإسلامية

قطاع الإفتاء والبحوث الشرعية

إدارة المخطوطات والمكتبات الإسلامية

رقم المخطوط: خ ٢٣٨ الموضوع : حديث

عنوان المخطوط: الكواكب الدراري في شرح صحيح البخاري = شرح الكرماني

بيان الأجزاء: الجزء الأول

اسم المؤلف: الكرماني، محمد بن يوسف بن علي سعيد، شمس الدين (ت٧٨٦هـ)

اسم الناسخ :

سنة التأليف : ٧٧٥هـ سنة النسخ :

عدد الأوراق : ٤٠٧ق حجم الورقة : ٢٢ × ١٦سم

عدد الأسطر : ١٩س

وصف النسخة، والملاحظات : بخط نسخ، مؤطر بالحمرة والزرقة، الإشارات وبعض الكلم بالحمرة، في أوله ترجمة الشارح وقيد تملك باسم محمد بن فاضل بن حامد مع أثر خاتمه بتاريخ١١٢٣هـ وأثر خاتم باسم محمود وخاتمان آخران غير واضحين وقيود أخرى باللغة الفارسية، عاثت به الأرضة محدثة ثقوباً كثيرة ومتفاوتة، أصاب الأوراق تلف في أطرافها وتغير لونها من أثر الحموضة.

أوله: بعدالبسملة، الحمد لله الذي أنعم علينا بجلال النعم ودقائقها...أما بعد، فإن علم الحديث بعد القرآن هو أفضل العلوم وأعلاها...وكان كتاب الجامع الصحيح.

آخره: باب التيمم ضربةٌ بالنصب وفي بعضها بالرفع...قوله بالصعيد أي التيمم بالصعيد فإن قلت...إنماهو للإشارة إلى أن حكم هذا الحديث لا اختصاص له ببعض أحكام التيمم والله أعلم هذا أواخر كتاب الطهارات.

الكتاب سبق طبعه مراراً.

المراجع: الأعلام للزركلي ط.الملايين٧/١٥٣،كشف الظنون ص٥٤١، معجم المؤلفين ط.الرسالة٣/٧٨٤، دليل مؤلفات الحديث الشريف المطبوعة ص٢٧٧، فهرس المكتبة الأزهرية ١/٥٤٥، هدية العارفين٢/١٧٢، فهرس مخطوطات مكتبة الأوقاف بغداد١/٢٨٥،الآثار الخطية في المكتبة القادرية ١/١٨٠.

شبكة الألوكة www.alukah.net

ح ٣٨٢
مكتبة الأوقاف
الكويتية

الجزء الأول من شرح صحيح الإمام البخاري رحمه الله تعالى

وهو المسمى الكواكب الدراري

للإمام العلامة شمس الدين محمد
ابن يوسف بن علي بن محمد بن سعيد
الكرماني رحمه الله تعالى

وصحيح جامع الفوائد
وزوائد العوائد
تأليف الإمام المتفنن
رحمه الله تعالى

وزارة الأوقاف والشؤون الإسلامية
مكتبة الوزارة المركزية
رقم التصنيف : _____
رقم التسجيل : _____

وصلى الله على سيدنا ونبينا محمد وعلى آله وصحبه وسلم

ترجمة المؤلف مختصرة

هو محمد بن يوسف بن علي الكرماني ثم البغدادي ولد في سنة ٧١٧ وأخذ عن جماعة ببلده ثم ارتحل إلى شيراز وأخذ عن قاضي القضاة وارتحل إلى الشام ومصر وسمع البخاري بالجامع الأزهر من لفظ المحدث ناصر الدين وصف فحرر البخاري سماه الكواكب الدراري وسمع منه جماعة وأشهر في جميع الأقطار وتصدر لنشر العلم ببغداد ثلاثين سنة وكان مقبلا على شأنه لا يتردد إلى أبناء الدنيا قانعا باليسير مواظبا على العلم متواضعا توفي في مرجعه من الحج في المحرم سنة ٧٨٦ رحمه الله تعالى آمين

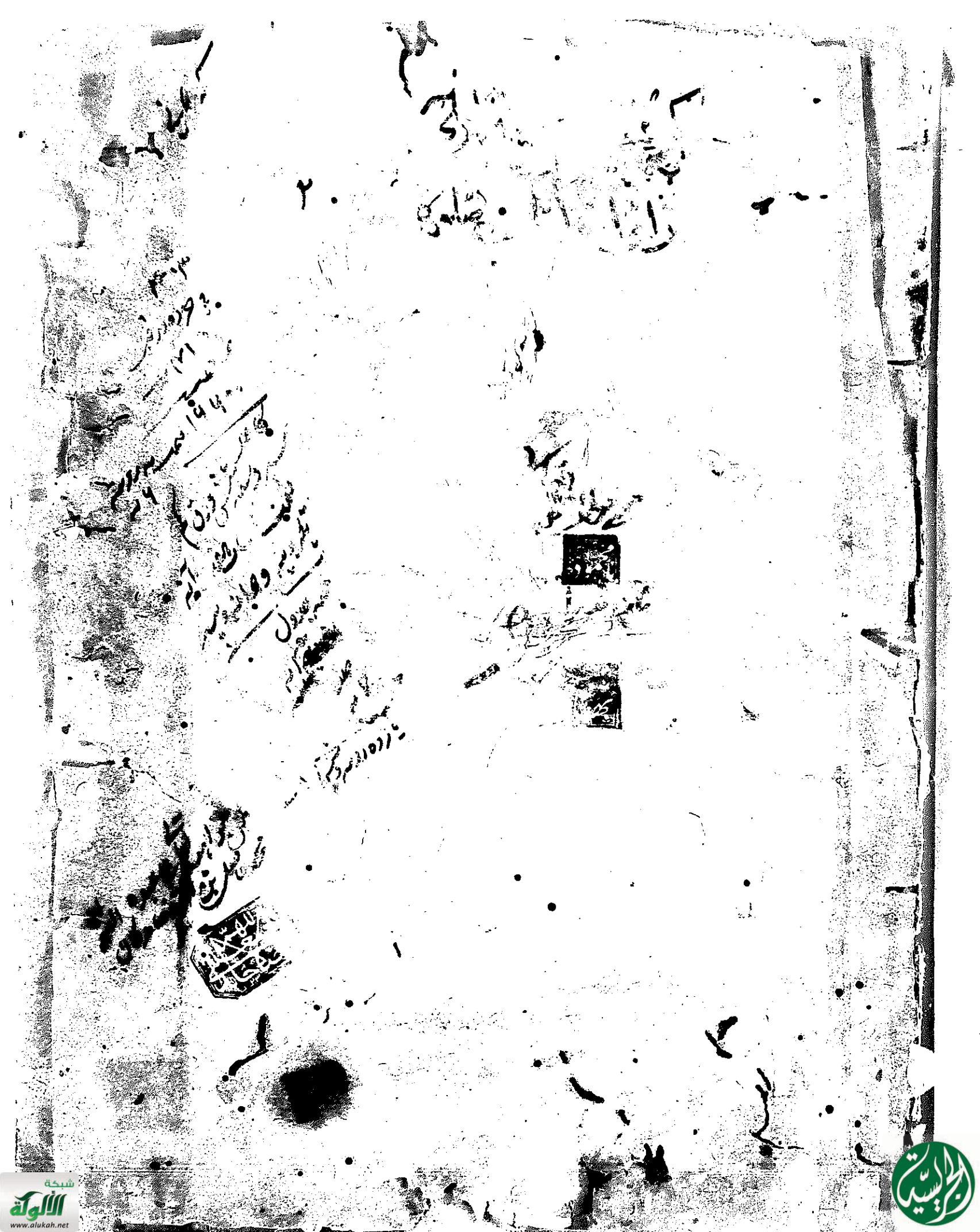

بسم الله الرحمن الرحيم اللهم صل على سيدنا محمد رب

الحمد لله الذي انعم علينا بجلايل النعم و رتايقها واعظمها هو نعمة الاسلام وجعل دينا

اشرف الاديان و ملتنا خير الملل واستنا اوسط الامم ونبينا هو افضل الانام بين الحلال

والحرام وشرع الشرايع وسن السنن وعلم بالقلم وقد احكم الاحكام واتبع الكتاب بالسنة

لتفصيل مجملاته وتحرير كلياته وتشريح مشكلاته رحمة للعالمين وشفيع القران الحديث

لتوضيح نصوصه وتبيين فصوصه وتخصيص عمومه وتعميم خصوصه رافة وعناية

بالمومنين وصلى الله على سيدنا محمد المصطفى الذي من سنكات ميامن وجوده تتوقد

جميع انوار الكمالات والسعادات ومنها الاقتباس ومن شجرته المباركة الطيبة ظهرت

اصول خيرات الدنيا والاخرة و تبين فروعها الكافيات الشافيات وقد قال تعالى

لتبين للناس كما ذكره الذاكرون والذاكرات وكلما غفل عنه الغافلون والغافلات

ورضي الله عن الصحابة والتابعين وتبع التابعين الذين نشروا العلوم في الافاق

وطهروها من دنس الشرك والنفاق وقد قطعوا عن الدنيا العلايق ومزينوا شارق

الارض ومغاربها بمحاسن الافعال ومكارم الاخلاق واولئك هم افاضل الخلايق ما

اتصل اسانيد الروايات من الاخلاف الى الاسلاف وارتفع الدرجات بشرايف

العلوم

العلوم الاصناف الشرايف اما بعد فان علم الحديث بعد القران هو افضل العلوم و

اعلاها واجل المعارف واسناها من حيث انه به يعلم مراد الله تعالى من كلامه ومنه تظهر

المقاصد ومن احكامه لان احكام القران جلها بل كلها كليات والمعلوم منها ليس الا امورا

اجماليات كقولهم اقيموا الصلوة واتوا الزكوة فان السنة هي المعرفة بجزئياتها كمقادير

اوقات الصلوة واعداد ركعاتها وكيفياتها وفرايضها ونوافلها وهياتها

واذانها واوضاعها وصفاتها وهي الموضحة لمجملاتها كمقادير نصب الزكوة وانواع

ما يجب فيها واوقات الاداء ومن وجب عليه وما وجب منها وهم اجروا لذلك

اعلى المحاقد واوفر هم بهرا وافخمهم خطرا وانبلهم شانا واعظمهم عند الله منزلة

ومنزلا واكرمهم مكانة ومكانا حملة السنة النبوية وناقلو الخبارها وحفظة الاثار

وعاقلو اسرارها وتحقيق الفاظها وارباب رواياتها ومعرفة امعانيها واصحاب

درايتها وهم الطايفة المنصورة المشيد بها في الحق والمسالك ولن يزالوا ظاهرين

عليه حتى ياتي امر الله وهم على ذلك وكان كتاب الجامع الصحيح للامام ابي عبد الله

محمد بن اسماعيل البخاري جزاه الله تعالى عن الاسلام والمسلمين خير الجل الكتب

الصحيحة تنقلا ورواية وفهما ودراية واكثرها تعديلا وتصحيحا وضبطا وتنقيحا

واستنباطا واحتياطا وفي الجملة هو اصح الكتب المولفة فيه على الاطلاق و

المقبل عليه بالقبول من ايمة الافاق وقد فاق امثاله في جميع الفنون والانام

وخص بالمزايا من بين دواوين الاسلام شهد له بالبراعة والتقدم الصنادبد

العظام والافاضل الكرام وفوايد هذا الكتاب العظيم الشان الرفيع المكان غزيرة

يستنير بها كل مستضيء بحيث لا تكاد تحصى واعز من ان تستقصى وكيف

لاوهو شامل لاكثر افعال النبي صلى الله عليه وسلم واقواله التي هي مستند الاكثر احتجاجه
واثاره واعماله وفيه مشاهده وغزواته واخلاقه ومعجزاته وكرايم اداب ومناقب
اصحابه الى غير ذلك مما لايخفى من غموض الاستنباطات التي تترجم عليها الابواب
والاشارة الى المذاهب المستخرجة من الاحاديث للاصحاب واني لم ار لها شرحا مستقلا
على كشف بعض ما يتعلق من الكتاب فضلا عن كلها او مستقلا بما يتعلق
بالبحث عن عويصاته فضلا عن حلها مع ارتحالي الى بلاد كثيرة هي مظان وجدانه
ولم اظفر بعد التفتيش والتنقير الاعلى فقدانه والشروح التي شرحها الشارحون
لايشفي عليلا ولا تسقي غليلا اما هو شرح كتاب الامام ابي الحسن علي بن خلف المالكي
المغربي المشهور بابن بطال انما هو غالبا في فقه الامام مالك رضي الله عنه
من غير تعرض لما هو الكتاب موضوع له وكتاب الشيخ العلامة ابي سليمان حمد
بن محمد بن ابراهيم الخطابي شكر الله مساعيه فيه نكت متفرقات ولطايف على
سبيل الفقرات ليس لما لفظ الشرح موضوع له واما الذي الفه الامام العالم
المشهور بغلطاي التركي المصري فهو نكت تميم الاطراف اشبه وبصحف تصحيح
التعليقات امثل وكانه من جلالته عن مقاصد الكتاب على ضمان ومن شرح
الفاظه وتوضيح معانيه على امكان ولا اقول ذلك والله عالم بما عضاض
مراتبهم الجليلة العلية او وضعا من رفيعات اقدارهم الشريفة السنية
جانبا من ذلك وكيف واني مقتبس من لوامع انوارهم الشارقات ملتمس
من جوامع اثارهم البارقات فهم القدوة وبهم الاسوة رضي الله عنهم وعن
جميع اسلافنا اية جانبوا في تحصيل ما للفلوات ونسوا في حلتها اللذات

وسامروا الكتب فاحالوا في حظم قلايدها افكارهم وانفقوا
من [illegible] شواردها اعمارهم ووقفوا التفييد اوابدها ايامهم وظهارهم فاخذوا
ويلغوا ما حاصلوا وفصلوا وبددوا واوسعوا وجمعوا وقفوا ووضعوا وانتموا و
الفوا وصنفوا ورتبوا ورووا وفرعوا وبوبوا وصححوا ونقحوا صانوها عن التحريف
والفساد وحفظوها عن التصحيف والتقصير والازدياد وكلما عرض لها شيء من الفترة
ردالله لها الكرة واكمل بهم المعونة والنصرة حتى ومدت البناصا فية المشارع معنا
المدارع وريا من صاحبها تصبح بحرته وخصا يصرط بنها تفتي سببه عن عظم الله
تعالى اقدارهم الفاخرة ورفع الحظوظ الشريفة في الاخرة واعلى درجاتهم في اعلى
عليين مع الذين انعم الله عليهم من النبيين والصديقين والشهداء والصالحين وحسن اولئك
فصدت بذلك اظهار احتياج هذا الكتاب الذي هو تالي كتاب الله الى شرح يكمل
الفوايد شامل للعوايد عام المنافع تام المصالح جامع لشرح الالفاظ اللغوية العربية
ووجه الاعاريب النحوية البعيدة وبيان الخواص التركيبية واضطلاعات الحديثين
ومباحث الاصوليين والفوايد الحديثية والمسايل الفقهية وضبط الروايات
والتصحيح اسما الرجال والقاب الرواة وانسابهم ومثناتهم وسوالبدهم ووفياتهم
وبلادهم وبيان وتمام والتلفيق بين الاحاديث المتنافية الظواهر والتوفيق بينها
وبين التراجم المستمرة على اكثر الضمايز وتوضيح ما صعب يسلوك مناهجها وتبيين
الرتبة من سنده ما تنافيها وتليين ما يزيل من صعابها ولم تخص للفهم
بكابها وجعلت هو يصباتها ما جعل جناها عفوا لكل وارد ولو ذلول
على الاحاد [illegible] واسعفت به في تاليف شرح

موصوف بالصفات وزيادة معروفة بافادة ذات ونعم الله [illegible] مع اعترافي بالقصور
وقلة البضاعة والفتور وقصر الباع في هذه الصناعة فتصديت لذلك وشرحت
مفردات اللغة الغير الواضحة وذكرت توجيه الاعرابات النحوية الغير الراجحة ونعرضت
لبيان خواص التركيب بحسب علم المعاني واظهار انواع التصرفات البيانية من المجاز
والاستعارة والكناية والاشارة الي ما يستفاد منها من القواعد الكلامية من اصول
الفقه من العام والخاص والمجمل والمبين وانواع الادلة الجدلية والحقايقه والمسائل
الفقهية والمباحث النحوية ومن الاداب والرقايق وكونها والما يتعلق بعلوم
الحديث واصطلاحات المحدثين من المتابعة والاتصال والرفع والارسال والوقف
والتعليقات وغيرها ولتصحيح الروايات واختلاف النسخ وترجيحها والتعرض لاسما
الرجال وتقييم الفاظها وتوضيح ملتبسها وتكشيف مشتبهها وتبيين مختلفها
وتحقيق وتلفها وانسابهم وبلادهم ووفياتهم الي اخر تراجمهم والفت
بين الاحاديث التي تحسب ظواهرها متنافيته والاخبار التي في بادي الراي تقتضيا
متبانيه وبينت ملايسبة الاحاديث التي في كل باب لما ترجم عليه ومطابقتها لما
عنده لم وكرايه وهو قسم عجز عنه الفحول البوازل في الامصار والعلما الافاضل
في الاعصار فتركوها واعتذروا عنها باعذار ومن جملتها ما قال الامام الحافظ
ابو الوليد سليمان الباجي بالموحدة والجيم المغربي في كتاب التعديل والتجريح
لرجال البخاري قال اخبرنا ابو ذر عبد الله بن محمد بن احمد الهروي حدثنا ابو
اسحاق المستملي ابراهيم بن احمد قال انتسخت كتاب البخاري من اصله كان عند محمد
بن يوسف الفربري فرايته لم يتم بعده وقد بقيت عليه مواضع لحقها بعد تراجم

ايضيت [illegible] الاحاديث التي ترجم عليها فاضطربا بعض ذلك الي بعض فقال
ايما على صحة هذه الفصول من رواية ابي اسحق ورواية ابي محمد ورواية ابي الهيثم
ورواية ابي زيد وقد نقلوا من اصل واحد فيها التقديم والتاخير وانما ذلك
بحسب ما قدر كل واحد منهم في ساكان في طرة او رقعة نضافرانه من موضع
ما فاضافه اليه وتبيين ذلك انه يجد ترجمتين واكثر من ذلك مستقلا ليس بينها
احاديث قال وانما اوردت هذا لما عني به اهل بلدنا من طلب معنى يجمع بين
الترجمة والحديث الذي يليها وتكلفهم في ذلك من تعسف التاويل ما لا يسوغ
والبخاري وان كان اعلم الناس بصحيح الحديث وسقيمه فليس ذلك بمجرد علم المعاني
وتحقيق الالفاظ بسبيل كيف وقد روي اسحق العلة في ذلك وبينا ان الحديث الذي
يلي الترجمة ليس بموضوع لها وانما هو موضوع لما في قبل ذلك بترجمة وياتي الترجمة
التي قبله من الحديث بما يليق بها وسعيت فيه في توضيح العبارات وكشف القناع
عن المشكلات ولم ابال عن الاعادة في الافادة عند الحاجة الي البيان ولا في تحرير
بعض الاسما التي هي واضحة عند اهل هذا الشان لاني قصدت به النفع للمبتدين
والمنتهين والفايدة للمتقدمين والمتاخرين وقد جري في هذه الايام في بعض
امهات بلاد الاسلام امر وهو ان سلطانا مرض فاراد المتبرك بقراة البخاري له
ستشفا عليه واستسقا غايته فاشار الاطبا بقراته وامرهم بتلاوته فاجتمعت عليهم
[illegible] وبكروا [illegible] وابتكروا اقراته لذلك فصار هذا
[illegible] زيادة في التوضيح [illegible] لاسيما وقد صار هذا
[illegible] بين [illegible] التباس اعتبار فجاء بحمد

الله كتابا كاملا لكل ما يحتاج اليه المحتفل به فهو شيخ لبطالب العلم ومرشد للمتعلم يرشده للتشغل
به فيالها نعمة عظيمة اخلصت لك تناولتها وطعمة جسيمة بت لك حلا تناولتها
وغنيمة باردة اخترت لك صفيتها ولقمة هنية اعددت لك نقيها هكذا انتمي
الجد ودونه يقصر عن مطالعها السعود عش بجد صاعدا قرب صاع لقاعد فانك
استعنيت به عن الف كتاب او زايد ولو كان لكتابي هذا نفس ناطقة ولسان
مطلقة لقال بمقال صريح وكلام فصيح لله در مولف هذا التاليف الرايق الرئيس
ولاسلك له مصنف هذا التصنيف الفايق النفيس وهذا الكتاب لابد له
ينتج لاحد رجلين اما عالم مصنف فيتهدي بالخير ويعذرني فيما كان عسى يجد
من العثار الذي هو لازم الاكثار واما جاهل متعسف فلا اعتبار لوعوفته ولا
اعتداد لوسوسته ومثله لا يعباء به ولا يخالفته ولا يوافقته وانما الاعتبار بذي
النظر الذي يعطي كل ذي حق حقه اذا رضيت عني كرام عشيرتي فلا ازال غضبانا
على لياتها هذا ولا ادعي العصمة والبشر محل النقصان الا من عصم الله والخطا و
النسيان من لوازم الانسان لكن المقصود طلب الانصاف والتجنب عن الحسد و
العناد والاعتساف ووفقنا الله تعالى للسداد وتيبنا على الصواب والرشاد و
ما توسلت به الى غرض دنيوي من جاه او تقرب الى سلطان او خليفة كما هو
عادة ابناء زماننا من اصحاب الهمم القاصرة والعقول الضعيفة بل جعلته لله
تعالى ولوجهه خالصا سايلا ان ينفعني به حيه وميته في الاخرة والمعاد
ويثيب عليه قبول القبول عند اكرم مسئول واعز مامول
حبيبه سيد الاولين والآخرين محمد صلى الله عليه وسلم افضل الصلوات واتم

التسليمات واجلها واكملها وسيلة الى حضرته الشريفة المطهرة المعظمة ووسيلة
الى عتبته الجليلة المقدسة المكرمة صلى الله عليه واله ازكي صلوة واعلاها وكنت
في زمان مجاورتي بمكة الشرفة مكملا لهذه الشرح فيها اذا عانقت الملتزم المبارك
كنت اجعل الكعبة المعظمة زادها الله تعالى عظمة وجلالا شفيعا في ان يتقبله
الله تعالى مني احسن التقبلات ويصير عنده صلى الله عليه وسلم من اشرف الوسايط
واحسن الوسيلات ولكل من علي من اثنى عليه ولكل متوسل علي من يتوسل
اليه مثوبة من جزاء او عارفة من عطاء فانا ارجو شفاعته في ان يعفو عني
الزلات ودعوته في ان يرحمني ويرفع لي الدرجات جايزة واوخارا وعطية و
استظهارا اللهم لا تخيب رجاءنا واستجب دعاءنا ولا زلت متفكرا في تسمية اذكت
في بعض الليالي في المطاف بعد فراغي من الطواف فالتهمني الهمهم بانه هو الكواكب
الدراري في شرح البخاري فسميته به واسال الله تعالى ان لا يواخذنا بما نسينا
او اخطانا فيه وان يعفو عنا ويغفر لنا ويرحمنا انه هو الجواد الكريم الرؤف
الرحيم اعلم ان صحيح البخاري لا حاجة له في بيان حال الى تعديل رجاله لانه منقسم
الى قسمين رجال بينه وبين رسول الله صلى الله عليه وسلم واتفق الامة المكرمة
المعظمة الاقتداء على انهم عدول ثقات اخيار ابرار فما ذكرنا الا انسابهم و
وفياتهم وكر ذلك مما يميل الخواطر اليها وذلك لتكثير الفوايد وتغزير العوايد
والاستيناس بما لا التعديل والتجريح او التضعيف والتصحيح وصحنا اسلافهم
الكرام عن الاختلاط والتحريف وارتفاعهم عن الاحتياط والتصحيف وذلك انهم
كتبوا بعدة مشهورة عند ابناء الزمان وصحف متكثرة مذكورة بين اصحاب

هذا البشارة واكثرها من كتاب الشيخ ابي نصر احمد بن محمد بن الحسن الكلاباذي
ومن تقييد المهمل الحافظ ابي علي حسين الغساني بالمعجمة وشدة المهملة والنون
الجياني بالجيم وتشديد التحتانية وبالنون المغربي ومن كتاب الاكمال الاسماء
نصر بن ماكولا ومن جامع الاصول للامام ابي السعادات ابن الاثير رحمهم الله خرافوا رجال
بيننا وبين البخاري فالحاجة بنا الى معرفتهم بدواتهم فضلا عن جوهم وعدد
التهم لان صحيحه بالنسبة الينا متواتر ولا الى الاسناد اليهم لكن لما كان الاسناد خصيصة
هذه الامة المباركة ومن جملة شرفها فلا بد من اعتبار اخذا بالسلف وحفظا
للشرف فاقول فاما اسنادي اليه فهو من شيوخ متوافرة وعلماء متكاثرة من اهل
الحرمين الشريفين مكة والمدينة ضاعف الله شرفها والقدس والخليل ومصر
الشام والعراق وغيرها ورحلت لاجله خاصة الى البلاد بربها وبحرها لكن السماع
التام الشافي والاستماع الكامل الكافي انما هو من شيوخ ثلاثة الاول الشيخ الامام العلامة
محدث الجامع الازهر من القاهرة المعزية بالديار المصرية ناصر الدين محمد بن ابي القاسم
بن اسمعيل بن محمد بن مظفر ابو عبد الله الفارقي كان شيخا فقيرا صوفيا عالما بما يقرأ
اضابطا منصفا كان ياكل من اجرة الكتابة وكان قد داوم سنتين وسنين على قراءة شيء من
صحيح البخاري صبيحة كل يوم بالجامع الازهر ومات في حدود سنتين وسبع مائة فانه
حدثني باكثره قراءة منه واخبرني بالباقي قراءة عليه قال اخبرني مشايخ جمة منهم ابو
عبد الله محمد بن ابي الحرم بالمهملة والراء المفتوحتين مكي منسوب الى مكة المشرفة
بن ابي الذكر بكسر المعجمة عبد الغني الترشي المغربي الدمشقي كان شيخا مسنا كاصح السماع مكثرا
وكان رقاما بدار الطراز من القاهرة مات سنة تسع وتسعين وستمائة رحمه الله تعالى

الشيخ ابو عبد الله الحسين بن المبارك بن محمد الزبيدي بفتح الراء والموحدة والمهملة الزبيدي
بفتح الزاي وكسر الموحدة البغدادي الفقيه كان دينا خيرا حنبليا حدث بالعراق
وبالشام والحجاز بالاجداد ولد سنة ست واربعين وخمسمائة ومات سنة
احدى وثلثين وستمائة سماعا قال اخبرنا الشيخ ابو الوقت عبد الاول بن عيسى
بن شعيب السجزي بكسر المهملة الهروي الصوفي قراءة عليه وكان ابوه قد حمله على
رقبته من هراة الى بوسنج لسماع الحديث وصار شيخا صالحا الحق الصغار بالكبار و
كان حاضر الذهن مستقيم الراي وصحب شيخ الاسلام ابا عبد الله الانصاري ولد
سنة ثمان وخمسين واربعمائة ومات سنة ثلث وخمسين وخمسمائة ببغداد ودفن
بالشونيزي قال اخبرنا ابو الحسن عبد الرحمن بن محمد بن المظفر بن محمد بن داود
الداودي في الفوشنجي بضم الفاء وسكون الواو وفتح المعجمة وتسكين النون وبالجيم
منسوب الى بلدة بقرب هراة خراسان قراءة عليه ونحن نسمع كان احد اعيان الشافعية
والائمة اثنوا عليه في علمه وورعه ورسوخ قدمه في التقوى حكي انه ترك اكل اللحم
وقت نهب التركمان مكتفيا بالسمك فحكي له ان بعض الاكراد على حافة الموضع
الذي يصاد منه السمك له ونقض ما فضل من سفرته فيه فما اكل السمك منه
بعد ذلك بمائة سنة سبع وستين واربعمائة قال اخبرنا الشيخ ابو محمد عبد الله
بن احمد بن حموية بفتح المهملة وشدة الميم المضمومة واسكان الواو وبالتحتانية السرخسي
بفتح المهملة والراء وسكون المعجمة وقد يقال بسكون الواو وفتح المعجمة سماعا عليه كان
فقيها صاحب اصول حسان وله سنة ثلث وتسعين ومائتين ومات سنة احدى
وثلاثين وستمائة قال اخبرنا الشيخ ابو عبد الله محمد بن يوسف بن مطر بن صالح

الفربري بفتح الفاء وكسرها وفتح الراء الاولى واسكان الموحدة وبالراء قراءة عليه قال الخبرنا
بخاري قراءة عليه كان ثقة وربما سمع الصحيح من البخاري حين قرأه بفربر ثم بجاري
وقيل ثلاث مرات وهو حامل لواء البخاري رواية ونعم الحامل ونعم المحمول توفي سنة
احدى وثلثين وماتين ومات سنة عشرين وثلث مايه الثاني الشيخ الامام الحافظ
محدث الحرم الشريف النبوي صلى الله على ساكنه ابو الحسن علي بن يوسف بن الحسن
الزرندي بفتح الزاي والراء واسكان النون وبالمهملة الانصاري كان عالم المدينة
في اوانه المضروب اليه اكباد المطي في زمانه وكفاه فضلا انه كان من اصحاب الاسماع
عند الروضة الشريفة وارباب الافادة عند العتبة الكريمة المتيقنة صلوات
الله وسلامه على صاحبها مات سنة ثنتين وسبع مائة قال اخبرنا الشيخ المعظم
جمال الدين ابو محمد عبد الرحيم بن عبد الله بن يوسف الانصاري باباه شاهين
الجيش بالجيم والتحتانية وبالمعجمة كان من بيت العلم وكان رئيسا لديوان الانشا
بحلب الشام مات بعد ستين وسبعماية سماعا قال اخبرنا الشيخ ابو المظفر اسمعيل
بن عبد القوي بن ابي المقرابن عزون وهو بفتح المهملة وضم الزاي المشددة وبالواو
وبالنون الانصاري الشافعي المصري والشيخ نظام الدين ابو عمرو عثمان بن عبد
الرحمن بن رشيق بفتح الواو وكسر المعجمة الربعي بالراء والموحدة المفتوحتين وبالمهملة
المالكي قراءة عليهما ولنا اسمع خلا شيا يسيرا وهو من باب المسافر اذا جد به السير
الى كتاب الصيام ومن باب ما يجوز من الشروط في المكاتب الى باب الشرط في
الجهاد ومن غزوة المراة في البحر الى باب دعا النبي صلى الله عليه وسلم الناس فانه بلغ
لاربعة قال اخبرنا ابو القاسم هبة الله بن علي بن مسعود الانصاري بن السبزي

الموحدة وسكون المهملة وكسر المهملة واسكان التحتانية وبالراء قراءة عليه قال اخبرنا
ابو عبد الله محمد بن بركات وبقال ابن هلال السعدي الخوي اللغوي سماعا قال
اخبرتنا ام الكرام كريمه بنت احمد بن محمد بن حاتم المروزية سماعا قالت اخبرنا
الامام ابو الهيثم بفتح الهاء واسكان التحتانية وبالثلثة محمد بن مكي بفتح الميم وشدة
الكاف والتحتانية بن محمد بن نزاع بضم الزاي وخفة الراء وبالمهملة الاديب
الكشميهني بضم الكاف وتسكين المعجمة وبفتح الهاء وكسرها وقد تمال الالف وقيل
الياء هو على الاصل وهي قرية بمرو سماعا عليه قال اخبرنا الفربري سماعا عليه الثاني
الشيخ الكبير بقية السلف قدوة الخلف جمال الدين محمد بن الشيخ شهاب الدين احمد
بن عبد الله بن المعلى الانصاري المكي محدث الحرم الشريف الامي كثير الطاعات
والعبادات غزير المناسك والطوافات انه اخبرنا البرج خمسة وسبعين حجة
سمعنا عليه صحيح البخاري بمكة المشرفة بالمسجد الحرام بباب الرحمة تجاه الكعبة
المعظمة زادها الله عظمة خذ الركن اليماني الامن كتاب الشهادات الى سورة
الفتح فانه كان بداء المباركة التي بقرب الباب المشهور بباب ابراهيم من الحرم
الشريف في ثلثة اشهر اخرها رمضان سنة خمس وسبعين وسبعماية قال اخبرنا
الشيخ الزاوية شيخ علي الشرق والغرب امام معلم ابراهيم الخليل صلوات الله تعالى
وسلامه عليه رضي الدين ابو اسحق ابراهيم بن محمد بن ابراهيم الطبري مات سنة
اثنتين وستين وسبعماية سماعا عليه سماعا عليه الشيخ الجليل المسند ركن الدين عبد
الرحمن بن ابي حرمي بالمهملة والراء المفتوحتين بن بنين بلفظ جمع الامي الكاتب
رحمه الله من باب قول الله تعالى والله يعلم من اخاهم شعيبا الى باب بعث النبي

صلى الله عليه وسلم فانه بالاجازة قال اخبرنا الشيخ ابو الخطاب علي بن حميد بن
الحاجب عمار بتشديد الميم الاطرابلسي بفتح الهمزة واسكان المهملة وبالراء وضم الموحدة
وباللام وبالمهملة المكي سماعا قال اخبرني ومكتوبا بالفوقانية عيسى سماعة عن والده
الحافظ ابي ذر بفتح المعجمة وشدة الراء عبد بن محمد بن احمد الهروي ولد سنة خمس او ست
وخمسين ومائتين ومات سنة اربع وثلثين واربعمايه بسماعه عن الائمة الثلاثة
ابي الهيثم الكشميهني وابي محمد السرخسي المتقدم ذكرهما وابي اسحق ابراهيم ابن احمد
المستملي بجر وكان من الثقات مات سنة ست وسبعين وثلثمايه هذا وللشيخ
رضي الدين امام المقام طريقة غير طريقه الزبيدي وهي من النفائس وبها يكمل
لنا من البخاري اليونيني في كل مرة راويان وهو يهتم به معتني به عند اهل هذا
الشان قال اخبرنا الشيخ زكن الدين عبد الرحمن الكاتب عن الحافظ ابي ظاهر
احمد بن محمد بن سلفة بكسر المهملة وفتح اللام وبالفا وهو عجمي ومعناه بالعربي
ثلث عفاء لان شفته كانت مشقوقة واصله كان بالموحدة فابدلت بالفا
الاصفهاني ولد سنة ثنتين وسبعين واربعمايه ومات سنة ست وسبعين
وخمسمايه بالاسكندريه قال اخبرنا ابو الخطاب بالمعجمة وشدة المهملة
نصر بسكون المهملة بن احمد بن البطر بفتح الموحدة وكسر المهملة القاري من
مرو القزاز سماعا ولد في ثمان وتسعين وثلثمايه ومات سنة اربع وتسعين
واربعمايه قال ابو محمد عبد الله بن عبيد الله بن يحيى ابن بكوس الكوب
ويعرف بابن البيع بفتح الموحدة وكسر التحتانية المشددة ولد سنة احدى
عشرين وثلثمايه ومات سنة ثمان واربعمايه قال اخبرنا القاضي ابو [illegible]

ابو الحسين بن اسمعيل المحاملي الضبي بالمعجمة المحامل كان احد اجداده يبيع المحمل الذي يركب
عليه وهو اخو من روى عن البخاري ببغداد وقال بعضهم سماعه منه انما هو لبعض
صحيحه لا الكل ولد سنة خمس وثلثين ومايتين ومات سنة ثلثين وثلثمايه واما
البخاري فهو ابو عبد الله محمد بن اسمعيل بن ابراهيم بن المغيرة بن بردزبة بفتح الموحدة
واسكان الراء وكسر المهملة وتسكين الزاي وبالموحدة الجعفي بضم الجيم وسكون المهملة
وبالفا البخاري اسلم المغيرة وكان مجوسيا على يد اليمان الجعفي والي بخارا وابو اسمعيل
كان من خيار الناس وامه كانت مجابة الدعوة وكان البخاري قد ذهب بصره وهو صغير
فرات امه في المنام ابراهيم الخليل عليه الصلوة والسلام وقال يا هذه قد رد الله على ابنك
بصره لكثرة دعايك وبكايك فاصبح بصيرا ولد البخاري سنة اربع وتسعين ومايه
والهم حفظ الحديث في صغره وهو ابن عشر سنين او اقل تخرج به ابوه وهو اقام
بمكة المكرمة في طلب العلم وذلك ثمان عشرة من عمره ورحل ورحلات واسعات في
طلب الحديث الى امصار الاسلام وكتب عن شيوخ متوافرات وائمة متكاثرات قال
كتبت عن الف وثمانين رجلا ليس فيهم الا صاحب حديث كلهم يقولون الايمان
قول وعمل يزيد وينقص حتى صار امام ائمته الحديث والمقتدى به في هذا الشان
واجمع المحققون على ان كتابه اصح كتاب بعد القران وروي عنه حديث كثيرون
نحوا من الف او يزيدون او ينقصون وعظمه العلما غاية التعظيم وكرم الفضلا
غاية الاجلال والتكريم حتى ان مسلما صاحب الصحيح كما دخل عليه يسلم ويقول
دعني اقبل رجلك يا طبيب الحديث في علله ويا استاذ الاستادين ويا سيد
المحدثين وقال ابو عيسى الترمذي لم ار بعينه ومجعله الله زيد هذه الامة وقال ابو

شبكة الألوكة www.alukah.net

نعيم الفقيه هذه الامة وقال محمد بن بشار بالعجم الشين وكان علماء مكة يقولون
هو اثنا وفقيهنا وفقيه خراسان وقال ابن المديني ما رأى مثل نفسه وقال ابن خزيمة
مصنف الخزيمة بالمعجمة والراي ما تحت اديم السماء اعلم بالحديث منه واحفظه وقال
بعضهم هو اية من ايات الله يمشي على وجه الارض وحكى ذلك وكان في سعة من
الدنيا قد ورث من ابيه مالا وكان يتصدق به وربما كان ياتي عليه نهار ولا ياكل فيه
وانما ياكل احيانا الورتين وكان يختم في كل ثلث ليال وكان حفظ في غاية المداد قال
خرجت هذا الصحيح من زهاء ستمائة الف حديث وقال ما وضعت في كتابي هذا حديثا
الا اغتسلت قبل ذلك وصليت ركعتين وقيل كان ذلك بمكة المشرفة شرفها الله تعالى
والغسل بماء زمزم والصلوة خلف المقام وقيل كان بالمدينة صلى الله على صاحبها ورتب
ابوابه في الروضة المباركة وصلى لكل ترجمة ركعتين وقيل صنف الجامع في ستة عشر سنة
والله اعلم بذلك ودخل بعد اموات وانتقاد اهلها له في الحديث بلا منازعة وله
معهم حكاية مشهورة في امتحانهم له بقلب الاسانيد والمتون فصح كلها في الساعة
وحين وقع الفتنة واشتد المحنة في مسئلة خلق القران وحج من بغداد الى البخاري
فتلقاه اهلها في جمع عظيم ومقدم كريم وبقي مدة يحدثهم في مسجده فارسل اليه امير
البلد خالد بن الدهلي يتلطف معه ويساله ان ياتيه بالصحيح ويحدثهم به في قصره فامتنع
البخاري من ذلك وقال لا ازل العلم ولا احمله الى ابواب الناس فحصلت وحشة بينهما
فامر الامير بالخروج عن البلد ويقال ان البخاري دعا عليه فلم يات شهر حتى ورد كتاب
الخلافة بان ينادي على خالد في البلد فنودي عليه على اثان وحبس الى ان مات والمخرج
من بخاري كتب اليه اهل سمرقند يخطبونه الى بلدهم فسار اليهم فلما كان بقرية خرتنك

بالخاء المعجمة وسكون الراء وضم التاء المثناة فوقانية وسكون الواو وفي آخرها نون من سمرقند
بليغه انه قد وقع بينهم بسببه فتنة فقوم يريدون دخوله وقوم يكرهونه فاقام بها
حتى يخلي الامر فبخر ليلة فدعا وقد فرغ من صلوة الليل قال اللهم قد ضاقت علي الارض
بما رحبت فاقبضني اليك فمات في ذلك الشهر سنة ست وخمسين ومايتين وعمره
اثنان وستون سنة فان قلت كيف استخار الدعا بالموت وقد خرج هو في صحيحه
لا يتمنين احدكم الموت لضر نزل به قلت فصوابان المراد بالضر هو الديني واما
اذا نزل ضر دنيي فانه يجوز تمنيه خوفا من تطرق الخلل في الدين والمراد من تراب
قبره رايحة الغالية الطيب من المسك وظهرت سراديب في السماء مستطيلة هذا القبر
وكانوا يرفعون التراب منه للبركة حتى ظهرت الحفرة للناس ولم يكن يقدر على حفظ
القبر الحراس فنصب على القبر خشب مشبكات فكانوا ياخذون ما حوالية من التراب و
الحصيات ودام ريح الطيب اياما كثيرة حتى تواتر عند جميع اهل تلك البلاد وامثال
هذه الكرامات الاهيات لا يستعظم بالنسبة الى امثال هؤلاء العباد ورفع الله ذكره
الشريف وقد فعل وجعل له لسان صدق في الاخرين وقد جعل واعلم ان علم الحديث
موضوعه هو ذات رسول الله صلى الله عليه وسلم من حيث انه رسول الله صلى
الله عليه وسلم وحده هو علم يعرف به اقوال رسول الله صلى الله عليه وسلم وافعاله
واحواله غايته هو الفوز بسعادة الدارين وان عدد كتب الجامع مايتي وشيء
واحد وابواب ثلثة الاف واربعماية وخمسون بامع اختلاف قليل في نسخ الاصول
وعدد الاحاديث المسندة فيه سبعة الاف ومايتان وخمسة وسبعون حديثا
بحذف المكررات من قريب النصف فاحاديثه بدون التكرار تقارب اربعة الاف وعدد

مشايخه الذين خرج عنهم في هذا الكتاب وهم من بين مسند ومعلق مائتان وتسعة وستون رجلا من تقدم بالرواية
عنهم دون مسلم مائة واربعة وثلثون وتفرد ايضا بمشايخ لم يقع لمسلم رواية عنهم كما في
اصحاب الكتب الخمسة الا بالواسطة ووقع له اثنان وعشرون حديثا عاليا رفيعا
ثلاثي الاسناد الى الله درجته ودرجتنا يوم التناد على رؤس الاشهاد ورزقنا شفاعة
من توسلنا اليه بكلامه خير خلايقه وافضل اقامه وجمعنا عنه حضرة الشريفه
صلى الله عليه وسلم في دار الكرامة وسلام على المرسلين والحمد لله رب العالمين قال
ابو عبد الله البخاري رضي الله عنه بسم الله الرحمن الرحيم باب كيف كان بدء
الوحي قوله باب يجوز فيه وفي نظايره اوجه ثلثة احدها رفعه مع التنوين والثاني
رفعه بلا تنوين على الاضافه وعلى التقديرين هو خبر مبتدا محذوف اي هذا باب
والثالث باب على سبيل التعداد للابواب بصورة الوقف ولا اعراب له قوله وقول
هو مجرور عطف على جملة البيت التي هي كيف كان بدء الوحي او هو مرفوع عطفا على البدء
وذكر البخاري الايمة الكريمة لان عادته ان يستدل للترجمة بما وقع له من قرآن او سنة
مسندة وغيرها واراد ان الوحي سنة الله تعالى في انبيائه قال الامام ابو الحسن علي بن بطال
المالكي المغربي معنى هذه الاية ان الله تعالى اوحى الى محمد صلى الله عليه وسلم كما اوحى الى
ساير الانبياء وحي رسالة لا وحي الهام لان الوحي ينقسم على وجوه واقوال واتى اذكر نوحا
ولم يذكر آدم لانه اول مشرع عند بعض العلما او لانه اول نبي عوقب قومه فخصصه
به تمهيدا لقوم رسول الله صلى الله عليه وسلم قوله بدء البدء على وزن فعل
يحتمل ان يكون مهموزا فهو بمعنى الابتداء او ان يكون ناقصا فهو بمعنى المظهور والوحي
اصله الاعلام في خفاء وقيل الاعلام بسرعة وكلما دلت به من كلام او كتابة او رسالة او اشارة

وهو وحي ومن الوحي الاشارة والالهام والوحي والوحي لغتان والاولى افصح وبكاف وقد يطلق ويراد به اسم المفعول منه اي الموحى واما بحسب اصطلاح الشرعة فهو
كلام الله المنزل على نبي من انبيائه قال الامام ابو عبد الله التيمي الاصبهاني الوحي اصله
التفهيم وكل ما فهم به شيء من الاشارة والالهام والكتب فهو وحي قيل في قوله تعالى
فاوحى اليهم ان سبحوا بكرة وعشيا اي كتب وفي قوله واوحى ربك الى النحل اي الهم واما
الوحي بمعنى الاشارة فكما قاله الشاعر يرمون بالخطب الطوال وتارة وحي الملاحظة
الريباء وقال واعلم انه لما كان كتابه يعقود على اخبار النبي صلى الله عليه وسلم طلب
تصديره باول شان الرسالة والوحي ولم يرد ان يقدم عليه شيئا ولهذا لم يقدم عليه
الخطبة فان قيل والترجمة لبيان به وشان الوحي والحديث لبيان لون الاعمال محتاجة
الى النية قلنا قال العلماء البخاري اورد هذا الجزء بدلا من الخطبة وانزله بمنزلتها
فكانه قال بدات بهذا الكتاب وصدرته بكيفية بدء الوحي وقصدت به الترقب الى
الله تعالى فان الاعمال بالنيات قال واعلم ان لو قال كيف كان الوحي وبدوه لكان احسن
لانه تعرض لبيان كيفية الوحي لا لبيان كيفيه بدي الوحي وكان ينبغي ان لا يقدم
عليه بعقب الترجمة غيره ليكون اقرب الى الحس وكذا حديث ابن عباس رضي الله عنهما
كان رسول الله صلى الله عليه وسلم اجود الناس لا يدل على بدء الوحي ولا تعرض له غير
انه لم يقصد بهذه الترجمة تحسين العبادة وانما مقصوده فهم السامع والقاري اذا قرا
الحديث علم مقصوده ومن الناس من قال يشغل بها تقويلا لامنة على فهم القاري قوله
لئن قول لكان احسن مما لا نسلم انه ليس بيانا لكيفية بدء الوحي اذ نعلم مما في
باب ان اللايحة كان ابتداءه على حال المنام ثم جاء حال الخلوة بغار حرا على الكيفية المذكورة

شبكة الألوكة www.alukah.net

من الغط فخوه ثم ما فسر هو عنه لازم عليه على هذا التعبير ايضا اذ البدء يطلق
على الوحي كما قرره فيصح ان يقال ذلك ابتداء عليه ايضا وليس قوله وكان يتبخى ايضا مسلما
اذ هو بمنزلة الخطبة وقصد التبرك كما قاله هو بنفسه والسلف كانوا يستحبون
افتتاح كلامهم بحديث النية بيانا لاخلاصهم فيه وليس وكذا حديث ابن عباس
مسلما اذ فيه بيان حال الرسول صلى الله عليه وسلم عند ابتداء نزول الوحي او عند
ظهور الوحي والمراد من حال ابتدا الوحي حاله مع كل ما يتعلق بشانه اي تعلق كان كما في
التعلق الذي للحديث المرقوم وهو ان هذه القصة وقعت في احوال البعثة ومبادئها
او المراد من الكتاب بجملته بيان كيفية بدؤ الوحي لا من كل حديث فلو علم من مجموع
ما في الباب كيفية بدء الوحي من كل حديث شيء مما يتعلق به لصح الترجمة قوله
الحميدي اقول اشرف الكتاب اولا بنسبة رسول الله صلى الله عليه وسلم ما يناسبها
ثم اشرع الباقي بترتيب الكتاب وهو صلى الله عليه وسلم محمد بن عبد الله بن عبد
المطلب بن هاشم بن عبد مناف بن قصي بن كلاب بن مرة بن كعب بن لوي بن
غالب بن فهر بن مالك بن النضر بن كنانة بن خزيمة بن مدركة بن الياس بن مضر
بن نزار بن معد بن عدنان الى هنا اجماع الامة وما بعده يختلف فيه والنضر
هو ابو قريش في قول الجمهور وقيل فهر وقيل غيره وامه صلى الله عليه وسلم
امنة بنت وهب ابن عبد مناف بن زهرة بن كلاب المذكور ومناف بفتح الميم
وقصي بصيغة التصغير وكلاب بكسر الكاف والام الخفيفة ومرة بضم الميم وتشديد
الراء ولوي بالتصغير وغالب بالغين المنقطة وفهر بكسر الفاء والراء المشددة بالنون
وسكون الضاد المعجمة وخزيمة مصغر الخزمة بالمعجمة والزاي ومدركة بصيغة اسم

الفاعل ومضر بضم الميم وفتح الضاد وتشديد الراء بكسر النون وبالزاي والراء بعده بفتح وما بعده
فالصحيح انه عام الفيل وقيل بعده بثلثين او باربعين وانه في يوم الاثنين من ربيع
الاول لثنتي عشرة منه وقيل لثمان او لليلتين اول عشرة وبعث رسولا الى الناس كافة
بمكة ابن اربعين سنة ثم اقام بعد النبوة بها ثلث عشرة سنة على الاصح ثم هاجر الى
المدينة فاقام بها عشرا بالاتفاق فالصحيح في عمره ثلاث وستون سنة وقدم المدينة
يوم الاثنين ضحى لثنتي عشرة خلت من ربيع الاول وابتدا التاريخ الاسلامي من هجرته
صلى الله عليه وسلم قال الحاكم ابو احمد ولد صلى الله عليه وسلم يوم الاثنين وخرج من مكة
مهاجرا يوم الاثنين وقدم المدينة يوم الاثنين وتوفي يوم الاثنين صلى الله عليه وسلم
واما الرواة فالحميدي بصيغة التصغير وياء النسبة هو ابو بكر عبد الله بن الزبير بن
عيسى بن عبيد الله بن الزبير بن عبيد الله بن حميد القرشي الاسدي منسوب الى جده
الاعلى وهو رئيس اصحاب سفيان بن عيينة توفي بمكة سنة سبع عشرة ومائتين
واما سفيان فهو بضم السين على المشهور وحكي كسرها وفتحها ايضا وهو ابو محمد بن
عيينة بن ابي عمران الهلالي الكوفي سكن مكة ومات بها قال قرات القران وانا ابن اربع
سنين وكتبت الحديث وانا ابن سبع سنين وروى عن ابن اخيه الحسن بن عمران
ابن عيينة قال قال سفيان لي بمزدلفة قد وافيت هذا الموضع سبعين مرة اقول
كل مرة اللهم لاجعله اخر العهد من هذا المكان وقد استجيبت من الله من كثرة ما اساله
فحوي في السنة الداخلة يوم النحر عزة رجب سنة ثمان وتسعين ومائة وروى
سفيان الثوري عن يحيى بن سعيد عن عمرة عن عائشة لازمن روايات الاكابر
عن الاصاغر واما يحيى فهو ابو سعيد بن سعيد بن قيس بن عمرو ابن سهل بن ثعلبة

الانصاري سنة اربع او ثلث او ست واربعين وماية بمراق وقيل بالمدينة
والانصاري نسبة الى الانصار الذي هو كالعلم للقبيلتين الاوس والخزرج ولهذا
جاز النسبة الى لفظ الجمع وسموا انصارا لانهم نصروا رسول الله صلى الله عليه وسلم
قال تعالى والذين اووا ونصروا واحد الانصار نصير كشريف واشراف واما محمد فهو
ابو عبد الله بن ابراهيم بن الحارث بن خالد بن صخر بن عامر بن كعب بن سعد بن تيم
بن مرة المدني القرشي التيمي تابعي توفي بالمدينة سنة عشرين او احدى وعشرين
وماية واما علقمة فهو بفتح العين المهملة والوقاص بتشديد القاف والثاني بالياء
المثناة من تحت والثا المثلثة توفي بالمدينة في خلافة عبد الملك واما عمر رضي الله
عنه فهو امير المؤمنين ابو حفص عمر بن الخطاب بن نفيل بن عبد العزى بن رياح
بالمثناة التحتانية ابن عبد الله بن قرط بضم القاف والطا المهملة بن رزاح بالمعجمة
ثم زاي والحا المهملة بن عدي بن كعب القرشي العدوي اسلم رضي الله عنه بمكة قديما
وشهد مع رسول الله صلى الله عليه وسلم بدرا والمشاهد كلها وهو اول من سمي
بامير المؤمنين من الخلفا ولي الخلافة عشر سنين وخمسة اشهر او ستة اشهر طعنه
ابو لولوة يوم الاربعا لاربع بقين من ذي الحجة اول ثلاث سنة ثلث وعشرين و
توفي في مستهل المحرم لسنة اربع وعشرين وهو ابن ثلث وستين سنة مثل سن
النبي صلى الله عليه وسلم وابي بكر رضي الله عنه على الصحيح ودفن مع رسول الله صلى
الله عليه وسلم وابي بكر رضي الله عنه في حجرة عايشة رضي الله عنها صلى عليه صهيب
ومناقبه اكثر من ان تحصى وقد ذكر البخاري طرفا منها في شرحه ان شاء الله
تعالى واعلم البخاري على ما في بعض النسخ ذكر الثلثة الاول من المسند بلفظ الحد

والثلاثة

والثالثة الاخر بلفظ السماع والرابع بلفظ الاخبار وعلى ما سيذكره هو عن الحميدي في
كتاب العلم لا تفاوت بينهما قال ثم قال الحميدي كان عند ابن عيينة حدثنا واخبرنا
وسمعت واحدا والجمهور قالوا على الدرجات لهذه الثلاثة سمعته يحدث وحدثنا واخبرنا
مع فرق ايضا بين المفرد والجمع كما قال في الاخبار بلفظ اخبرني مفردا وفي التحديث
بلفظ حدثنا جميعا وقيل بخلاف ذلك ايضا واعلم ان في هذا الاسناد لطيفة وهو
ان فيه ثلثة من التابعين المدنيين يروي بعضهم عن بعض وهم يحيى ومحمد وعلقمة
وقد يقع الظن منه وهو ما عن اربعة من التابعين قوله على المنبر هو بكسر الميم
وهو مشتق من النبر وهو الارتفاع وهو بلفظ الالة للاة الارتفاع واللام فيه
للعهد يعني منبر رسول الله صلى الله عليه وسلم الذي بالمدينة على ساكنها
افضل الصلوة والسلام قوله انما الاعمال بالنيات هذا التركيب مفيد للحصر اتفاقا
من المحققين اي لا عمل الا بالنية قيل لان الاعمال جمع محلى باللام مفيد للاستغراق
وهو مستلزم للقصر اذ معناه كل عمل بالنية فلا عمل الا بالنية والا فلا يصدق
كل عمل الا بالنية واما انما فلا يفيد الا التاكيد وعليه بعض الاصوليين وقيل لان انما
للحصر فقيل اقادته بالمنطوق وقيل بالمفهوم ووجهه بان الاضافة تثبت واما
النفي فيجب الجمع بينهما وليس كلاهما متوجهين الى المذكور ولا الى غير المذكور بل
الاثبات متوجه الى المذكور والنفي الى غير المذكور واذ لا قايل بالعكس اتفاقا و
اعترض عليه بانه لا يجوز اجتماع ما النفية بان المشبهة لاستلزام اجتماع النقيضين
على صدر واحد قولا بغير من اثبات الشيء لان النفي هو مدخول لكلمة المحققة
لفظا ما هي بالمذكورة الا التاكيد فيفيد الحصر لانه يفيد التاكيد على التاكيد ومعنى

شبكة الألوكة www.alukah.net

الحصر وذلك [illegible] المراد بذلك التوجيه ان انما كلمة موضوعة للحصر وذلك شرا وضع
فيه لان الكلمتين والحالة هذه باقيتان على اصلهما مرادتان بوضعهما فلا يراد الاغراض
واما توجيهه بكونه تاكيدا على تاكيد فهو من باب ايهام العكس اذ لما راى ان الحصر
فيه تاكيد على تاكيد ظن ان كلما فيه تاكيد على تاكيد حصر وليس كذلك والا لكان
والله ان زيدا القائم للحصر وهو باطل قوله بالنيات جمع النية وهو الى الفعل قال
الشيخ ابو سليمان الخطابي معنى النية قصدك الشيء بتلبث وتحري الطلب منك
له وقيل هي عزيمة القلب التي بينهما وجه القلب القاضي البيضاوي النية
عبارة عن انبعاث القلب نحو ما يراه موافقا لغرض من جلب نفع او دفع ضر
حالا او مالا والشرع خصصها بالارادة المتوجهة نحو الفعل ابتغاء لوجه الله وامتثالا
لحكمه والنية في الحديث محمول على المعنى اللغوي ليحسن تطبيقه لما بعده وتقسيمه
الى من كانت هجرته الى كذا وكذا فانه تفصيل لما اجمله واستنباط للمقصود عما اصله قال
والحديث متروك الظاهر لان الذوات غير منفية والمراد بها نفي احكامها فالصحة
والفضيلة والحمل على نفي الصحة اولى لانه اشبهه بنفي الشيء نفسه ولان اللفظ يدل
بالتصريح على نفي الذات وبالتبع على نفي جميع الصفات فلما منع الدليل دلالته
على نفي الذات فهي دلالته على نفي جميع الصفات النووي النية القصد وهو عزيمة
القلب اقول ليس هو عزيمة القلب لما قال المتكلمون القصد الى الفعل هو ما يجده
من انفسنا حال الايجاد والعزم قد يتقدم عليه ويقبل الشدة والضعف بخلاف
القصد فرقوا بينهما من جهتين فلا يصح تفسيره به كلام الخطابي ايضا يشعر
بالمغايرة بينهما فان قلت النيات جمع قلة والاعمال وهي للكثرة فما وفقها لكن المعرف

او كل عمل انما هو بالنية سواء كان قليلا او كثيرا قلت الفرق بالقلة والكثرة انما هو في
النكرات لا في المعارف قوله لكل امرئ ما نوى الامرء الرجل وفيه لغتان امرء نحو زبرج
ومرء نحو فلس ولا جمع له من لفظه وهو من الغرائب لان عين فعله تابع اللام في الحركات
الثلث دائما وكذا في مؤنثه ايضا لغتان امرأة ومرأة وفي هذا الحديث استعمال اللغة
الاولى منهما من كلا النوعين اذ قال لكل امرئ والى امرأة قوله فهجرته الهجرة الترك وههنا ازاد
ترك الوطن ومفارقة الاهل وسمي الذين تركوا الوطن مكة وتحولوا الى المدينة من الضحايا
بالمهاجرين لذلك قوله الى دنيا لفظة دنيا مقصورة غير منونة لانها فعلى من الدنو
وموصوفها محذوف اي الحياة الدنيا قال الشيخ بن مالك في كتاب الشواهد في
استعمال دنيا منكرا اشكال لانها افعل التفضيل فكان حقها ان يستعمل بالالام
كالكبرى والحسبى الا انها خلعت عنها الوصفية راسا واجريت مجرى ما لم يكن
وصفا ونحو قول الشاعر وان دعوت الى جلى ومكرمة يوما سراة كرام الناس فادعنا
فان الجلي مؤنث الاجل فخلعت عنها الوصفية وجعلت اسما للحادثة العظيمة
واقول والدليل على جعلها اسما قلب الواو ياء لانه لا يجوز القلب الا في الفعل
الاسمية التي الدنيا تانيث الادنى لانصرف مثل حبلى لاجتماع امرين فيها احدهما
الوصفية والثاني لزوم حرف التانيث اقول ليس ذلك لاجتماع امرين فيها الا ذا
وصفية هنا بل امتناع صرفه لزوم التانيث الالف المقصورة وهو قايم مقام العلتين
كما هو مسهوم منه قوله الى دنياها متعلق بالهجرة ان كان لفظ كانت تامة او خبر كانت
ان كانت ناقصة فان قلت لفظ كانت ان كان ماضيا في المضي فلا يعلم ان الحكم بعد صدور
هذا الكلام من الرسول صلى الله عليه وسلم ايضا كذلك ام لا وان تغير بسبب تضمين

من حرف الشرط الى معنى الاستثبات فيا لعكس فى الجزء الحكم اما للماضى او للمستقبل
قلت جاز ان يراد به اصل الكون اى الوجود مطلقا من غير تقييد بزمان من الازمنة
الثلاثة او يقاس احد الزمانين على اخر او يعلم من الاجماع على ان حكم المكلفين على
السواء الا بعارض قوله الى ما هاجر اليه اما ان يكون متعلقا بالهجرة والخبر محذوف
اى هجرته الى ما هاجر اليه غير صحيحة او غير مقبولة واما ان يكون خبر فهجرته والجملة
خبر المبتدا الذى هو من كانت وادخل الفا فى الخبر فيضمن المبتدا معنى الشرط فان قلت
المبتداء والخبر بحسب المفهوم يتحدان فما الفايدة فى الاخبار قلت لا اتحاد اذ الجزا
محذوف وهو فلا ثواب له عند الله والمذكور مستلزم له الى عليه او فهى هجرت
خسيسة لان المبتداء والخبر وكذا الشرط والجزا اذا اتحدا صورة يعلم منه التعظيم نحو
انا انا وشعري شعري ومن كانت هجرته الى الله والى رسوله فهجرته الى الله والى رسوله
او التحقير نحو فهجرته الى ما هاجر اليه ثم لا يخفى ان انما الاعمال بالنيات قصر المسند
اليه على المسند وانما لكل امرئ ما نوى قصر المسند على المسند اليه اذ المراد انما العمل
لكل امرء ما نوى اذ القصر بانما لا يكون الا فى الجزء الاخر واذا قلنا تقديم الخبر على المبتدا
يفيد القصر ففى انما لكل امرء ما نوى نوعان من الحصر واعلم انه تقرر فى الاصول
ان الجمع اذا ذكر فى مقابلة الجمع يفيد التوزيع فمعناه هى كل عمل انما هو بنيته
فان قلت النية ايضا عمل لانه من اعمال القلب فان احتاج كل عمل الى نية فالنية ايضا
تحتاج الى نية وهلم جرا قلت المراد بالعمل عمل الجوارح نحو الصلوة والزكوة اذ ذاك
خارج عنه بقرينة العقل دفعا للتسلسل فان قلت الترك ايضا عمل لان الاصح ان
الترك كف النفس فتحتاج الى النية قلت نعم اذ كان المقصود منه امتثال امر الشارع

وتحصيل الثواب اما فى اسقاط العقاب فلا فالتارك للزنا محتاج فيه لتحصيل الثواب ١٥
الى النية واما اشتمال الترك لا يحتاج اليها يريدون به فى الاسقاط وههنا بعد ١٤
ما ذكر من اللغة والاعراب والبيان والاصول والفقه يستفاد منه مسئلة اخرى
اصولية وهو انه لا يجوز تكليف العاقل فان الفعل امتثالا يعتمد العلم ولا يكفى
مجرد الفعل فان قلت فما قولك فى ايجاب معرفة للعاقل عنه قلت لا دخل له فى البحث
لان المراد تكليف الغافل عن تصور التكليف لا عن التصديق بالتكليف ولهذا كان
الكفار مكلفين لانهم متصورو التكليف لما قيل لهم انكم مكلفون وان كانوا غافلين
عن التصديق بالخطابى صدر ابو عبد الله البخارى كتابه بحديث النية وهو حديث
كاد المتقدمين من شيوخنا يستحبون تقديمه امام كل شئ يبتداء ويبتداء من
امور الدين لعموم الحاجة اليها فى جميع انواعها ووقع فى روايتنا وجميع نسخ اصحابنا
مجزوما قد ذهب شطره وهو قوله فمن كانت هجرته الى الله والى رسوله فهجرته الى الله
والى رسوله ولست ادرى كيف وقع هذا الاغفال ومن جهة من عرض من رواة
وقد ذكره البخارى فى هذا الكتاب فى غير موضع من غير طريق الحميدى فجاء به
مستوفى مذكورا بشطريه ولا شك فى انه لم يقع من جهة الحميدى فقد رواه
لنا الاثبات من طريقه تاما غير ناقص وقال فى قوله انما الاعمال بالنية لم يرد به
اعيان الاعمال لانها حاصلة حسا وعيانا بغير نية وانما معناه ان صحة احكام
الاعمال فى حق الدين انما يقع بالنية وان النية هى الفاصلة بين ما يصح وما لا يصح
وكلمة انما عاملة بتركيبها اثباتا ونفيا فهى تثبت الشئ وتنفى ما عداه فدلالتها
ان العبادة اذا صحبتها النية صحت واذا لم يصحبها لم يصح اقوى علم من تقرير ان البا

شبكة الألوكة www.alukah.net

للصحة وانها متعلقة بيصح صحيحا اي يصح قال ومقتضى حق العموم فيها
يوجب ان لا يصح عمل من اعمال المدينة اقولها وافعالها فرضها ونفلها قليلها
وكثيرها الابنية ودخل فيها التوحيد الذي هو اير اعمال الدين فلا تصح
الا بقصد اخلاص فيه اقول ليس ودخل فيها التوحيد مسلما لان التوحيد
من الاعتقاديات لا من العمليات اللهم الا ان يراد بالتوحيد قول كلمة الشهادة
لا وبالعمل ما تتناول عمل اللسان قال قوله لكل امرء ما نوى تفصيل لبيان ما تقدم
ذكره وفيه معنى خاص لا يستفاد من انما الاعمال بالنيات وهو ايجاب تعيين
النية للعمل الذي يباشره فلو نوى ان يصلي ركعتين يكونان عن فرضه ان فاية
والا فهي تطوع لم يجزه عن فرضه لانه لم يخص النية وانما اول في النية بين الفرض و
بدله فلم يجد النية قرارا واما موضع النية فمنها ما يجب مقارنتها للعمل كنية
الصلوة ومنها ما يجوز تقديمها عليه كالصيام وقد وقع في بعض الاحوال على ما
ترى تعيين فيما يفسد لكن عليه كفارتان من قتل وظهار فاعتق رقبة ونوى
بعده لاحدها وعلى كل حال فلا ينفك عمل من العبادات عن نيتها وانما جاز التقدم
والتاخر لاسباب ليس هذا موضع ذكرها وقد يستدل من هذا الحديث في
مواضع من المعاملات وما يتصل بها لكن اكثر على الكفر فتكلم به وهو ينوي خلافه
فانه لا يكفر وكذا يات الطلاق فانه لو لم ينوي الطلاق لم يقع وزعم قوم ان الاستدلال
به في غير العبادات غير صحيح لان الحديث انما جاء في اختلاف مصارف وجوه
العبادات ولكن عوام الفقهاء ينظرون الى شياع اللفظ دون حال الاسم لما يصلح صرفه
اليه من المعاني ولا يراعون الاسباب التي يخرج عليها الكلام ولا يقصرونه عليها

واقول حاصله ان العبرة لعموم اللفظ لا بخصوص السبب قال وقوله فمن كانت هجرته
الى اخره معناه ان قصد بالهجرة القربة الى الله فهجرته متوجهة الى الله ورسوله ومن كانت
هجرته لدنيا فهي حظه ولا حظ له في الاخرة وقالوا انما جاء هذا الحديث في رجل كان
يخطب امراة بمكة فهاجرت الى المدينة فتبعها الرجل رغبة في نكاحها فسمي مهاجر
ام قيس الشيخان قيل قد روى البخاري هذا الحديث في مواضع من كتاب فلم
قدم هذا الطريق وصدرها كتابه قلنا لروايته اياه عن الامام الكبير المقدم الحميدي
عن سفيان ومعناه ان العمل انما يكمل عملا ويرجى فيه القبول اذا وجهت قلبك
وقصدت به التقرب الى الله واقول حاصله ان التقدير انما الاعمال يكمل بالنيات
او يقبل بالنيات والباء للاستعانة قال والنية ابلغ من العمل ولهذا المعنى تقبل
النية بغير عمل فاذا نوى حسنة فانه يجزى عليه ولو عمل حسنة بغير نية
لم يجاز بها فان قيل فقد روي عن النبي صلى الله عليه وسلم انه قال من هم بحسنة
ولم يعملها كتبت له واحدة ومن عملها كتبت له عشرا وروي انه قال نية المومن
خير من عمله فالنية في الحديث الاول دون العمل وفي الثاني فوق العمل و
خير منه قلنا اما الحديث الاول فلان الهام بالحسنة اذا لم يعملها خلاف
العامل لان الهام لم يعمل والعامل لم يعمل حتى هم ثم عمل واما الثاني فلان
تخليد الله تعالى العبد في الجنة ليس بعمله وانما هو بنيته لانه لو كان بعمله
لكان خلوده فيها بقدر مدة عمله او اضعافه الا انه جازاه بنيته لانه كان ناويا
ان يطيع الله تعالى ابدا ولو بقي ابدا فلما اخترمته منيته دون نيته جزاه عليها
وكذلك الكافر لانه لو كان يجازى بعمله لم يستحق التخليد في النار الا بقدر مدة

كفر غيره نوي ان يقيم على كفره ابدا ان بقي فجزاء على نيته وقوله يحتمل ان يقال
ان المراد منه ان النية خير من عمل بلا نية اذ لو كان المراد خير من عمل مع النية يلزم
ان يكون الشيء خيرا من نفسه مع غير او ان المراد ان الجزء الذي هو النية خير
من الجزء الذي هو العمل لاستحالة دخول الرياء فيها او ان النية خير من جملة الجزاء
الواقعة بعملا وان النية فعل القلب وفعل الاشرف اشرف او ان المقصود من
الطاعات تنوير القلب وتنوير القلب بها اكثر لانها صفته او نية المؤمن خير
من عمل كافر لما قيل ورد ذلك حين نوى مسلم بناء قنطرة فسبق كافر اليه فان
قلت هذا في الحسنة فما حكمه في السيئة قلت المشهور انه لا يعاقب عليها بمجرد
النية واستدلوا عليها بقوله لها ما كسبت وعليها ما اكتسبت فان اللام للخير
فجافيها بالكسب الذي لا يحتاج الى تصرف بخلاف على فانها فيما كانت للشر
جافيها بالاكتساب الذي يعهد فيه من التصرف والمعالجة ولكن الحق ان السيئة
ايضا يعاقب عليها بمجرد النية لكن على النية لا بمثل الفعل حتى لو عزم احد على
ترك صلوة بعد عشرين سنة يأثم في الحال لان العزم من احكام الايمان ويعاقب
على العزم لا على ترك الصلوة فالفرق بين الحسنة والسيئة ان بنية الحسنة ثياب
الثاوي على الحسنة وبنية السيئة لا يعاقب عليها بل على تتمتها فان قلت من
جانبية الحسنة فقد جاء بالحسنة فله عشر امثالها فيلزم ان
من جاء بنية الحسنة فله عشر امثالها فلا يتحقق فرق بين نية الحسنة ونفس الحسنة
قلنا لا نسلم ان من جاء بنية الحسنة فقد جاء بالحسنة بل يثاب على نية الحسنة
فظهر الفرق النووي وقع الحديث لها مختصرا وهو طويل مشهور ذكره البخاري

في سبعة مواضع من كتابه فذكره هنا في الايمان وفي النكاح والعتق والهجرة
وترك الحيل والتعبير وروي في الصحيح انما الاعمال بالنيات وانما الاعمال بالنية
والاعمال بالنية والعمل بالنية قال واعلم ان مدار هذا الحديث على يحيى بن سعيد
الانصاري قال الحفاظ لا يصح رواية عن النبي صلى الله عليه وسلم الا من جهة عمر
ولا من جهة عمر الا من جهة علقمة ولا عن علقمة الا من محمد بن ابراهيم ولا عن محمد
الا من يحيى بن سعيد وعن يحيى انتشر فرواه عنه اكثر من مائتي انسان اكثرهم
ائمة فهو حديث مشهور بالنسبة الى آخره غريب بالنسبة الى اوله وليس متواترا
لفقد شرط التواتر في اوله لكنه مجمع على صحته وعظم موقعه وجلالته وكثرة فوائده
وهو اول الاحاديث التي عليها مدار الاسلام قال الامامان الشافعي واحمد رضي
الله عنهما يدخل في ثلث العلم قال الامام الحافظ ابو بكر البيهقي لان كسب العبد
بقلبه ولسانه وجوارحه فالنية احد اقسام الثلثة وهي ارجحها لانها تكون عبادة
بانفرادها بخلاف القسمين الاخيرين ولذلك كانت نية المؤمن خيرا من عمله
لان القول والعمل يدخلهما الفساد بالرياء بخلاف النية وقال النووي في شرح
مسلم تقدير الحديث انما الاعمال بحسب اذا كانت بنية ولا يحسب اذا كانت
بلا نية اقول وههنا وجه ثالث لتعلق لفظ بالنيات قال وفيه دليل على ان
الطهارة وسائر العبادات لا تصح الا بالنية واما ازالة النجاسة فالمشهور عندها
لا يفتقر اليها لانها من باب التروك والترك لا يحتاج الى نية وشذ بعض
اصحابنا فاوجبها وهو قول ليس بباطل بل هو الحق اما اولا فلان الترك
ايضا فعل وصوكه النفس وثانيا بان للاولى ان اريد بها تحصيل الثواب واثنا

امر الشارع لابد فيها من قصد الترك امتثالا لامر الشارع فتارك الزنا مثلا
ان قصد تركه لامتثال الامر يحسب ويثاب والا فلا نعم في اسقاط العقاب لاحاجة
الى النية قال وقوله لكل امرء ما نوى فيه تنبيه على ان تعيين المنوي شرط فلا
يكفيه ان ينوي الصلوة الفائتة بل يشترط ان ينوي كونها ظهرا ولو لم يصح
النية بلا تعيين او وهم ذلك وذكر المرأة مع الدنيا يحتمل وجهين احدهما
ان جاء ان سبب هذا الحديث ان رجلا هاجر ليتزوج امرأة يقال لها ام قيس
فتقبل له مما جرام قيس والثاني انه للتنبيه على زيادة التحذير من ذلك وهو
من باب ذكر الخاص بعد العام تنبيها على مزيته واقول ليدل على ان الفساد
اعظم ضررا واكثرها بعد الطيبي كل من الاعمال والنيات جمع محلى باللام
الاستغراقية فاما ان يحمل على عرف اللغة فيكون الاستغراق حقيقيا او على عرف
الشرع وحينئذ اما ان يراد بالاعمال الواجبات والمندوبات والمباحات و
بالنيات الاخلاص والربا او ان يراد بالاعمال الواجبات وما لا يصح الا بالنية
كالصلوة لا سبيل الى الاول لانه ما بعث الا لبيان الشرع وكيف يتصدى
بما لا جدوى له فيه وحينئذ يحمل انما الاعمال بالنيات على ما اتفقت عليه اضحا
اي اما الاعمال المحسوبة بشيء من الاشياء كالشروع فيها والتلبس بها الا بالنيات
وما خلا عنها لم يعتد بها فان قيل لم خصصت متعلق الخبر والظاهر العموم
كمستفاد او حاصله فالجواب انه حينئذ يكون بيانا للغة لا اثباتا لحكم الشرع وقد
قد سبق بطلانه ويحمل وانما لكل امرء ما نوى على ما يتبادر منه لياتي من القبول و
الرد والثواب والعقاب فيفهم من الاول ان الاعمال لا تكون محسوبة ويسقط

١٨
١٧

الفضا الا اذا كانت مقرونة بالنيات وعلى الثاني ان النيات انما تكون مقبولة اذا كانت
مقرونة بالاخلاص فالاول قصر المسند اليه في المسند والثاني عكسه ويقرب منهما
الصلوة في الدار المغصوبة فانها محسوبة مسقطة للقضاء لكن ايقاعها فيها حرام
يستحق العقاب وتحريره ان وانما لكل امرء ما نوى دل على الاعمال بحسب بحسب
النية ان كانت خالصة لله فهي لله وان كانت للدنيا فهي لها وان كانت لنظر الخلق
فكذلك وعلى هذا المعنى ينبغي ان يحمل ما بعد الفا التفصيلية لانه لن يكون الفصل
خلاف المجمل وكذا عكسه واذا المعنى بالهجرة هي الهجرة المعروفة في عهد النبي صلى الله
عليه وسلم لقوله لا هجرة بعد الفتح ومعلوم ان هذه الهجرة لا يقتضي الا الاخلاص
لان الهجرة الى الدنيا لا يقتضي النية التي في الطهارة واقول ان حاصله مبني على ثبوت
المغايرة بين النية بمعنى الاخلاص والنية بمعنى القصد وهو غير مسلم ولئن
سلمنا ذلك لا نسلم ان الهجرة لا يقتضي النية التي في الطهارة مثلا اذ لابد للهاجر
ان يقصد الهجرة حتى يثاب ويكون ممتثلا لامر الشارع كما لا نسلم ان الطهارة يقتضي
الاخلاص بل هما معا والجبان في الهجرة والطهارة كليتهما قال وفي تكرار لفظ الى الله و
الى رسوله في الشرط والجزاء تعظيم لمعنى تلك الهجرة وتفخيم لشانها اي هي الهجرة
الكاملة وما سواها لسبب هجرة ولهذا السر غير العبارة في متعلق الجزاء الثاني
بلفظ ما خطر لها لمنزلتها واقول انما اورد البخاري هذا الحديث قبل الشروع في
ابواب الكتاب وقد وافق لما ثبت في علم الكلام ان اول ما يجب على المكلف هو
القصد في معرفة الله تعالى على ما بان هذا المصنف منوي فيه الاخلاص لله
تعالى بجنب عن الاغراض الدنيوية والرياء وما صح فيه النية وصفي فيه الطهوية جعل

الله كرمه كتابه علما من اعلام الاسلام رفع الله درجته في دار السلام ونحن اقتفينا
اثره وتلونا تلوه نرجوا من فضل الله تعالى ان يتقبل منا ويجعله سببا للنجاة ورفعة
الدرجات يوم الدين وفي اعلى عليين فانه جواد كريم رؤف رحيم قال البخاري
رضي الله عنه حدثنا عبد الله بن يوسف اقول هو ابو محمد التنيسي بالتا
المثناة الفوقانية وتشديد النون المكسورة وبعد المثناة التحتانية والسين
المهملة اصله من دمشق وقال البخاري في تاريخه لقيته بمصر وقيل مات سنة سبع
او ثمان عشرة ومايتين وفي يوسف سنة اوجز ضم السين وفتحها وكسرها مع
الهجرة وتركها قوله مالك هو الامام امام دار الهجرة ابو عبد الله مالك بن انس بن
مالك ابن انس ابن ابي عامر الاصبحي المدني مناقبه اكثر من ان تعد وفضائله
اظهر من ان تجحد وفي الترمذي باسناده عن رسول الله صلى الله عليه وسلم
يوشك ان يضرب الناس اباط المطي في طلب العلم فلا يجدون عالما اعلم من
عالم المدينة وجعل سفيان ابن عيينة هذا الحديث على مالك وقالوا هو العالم
المذكور وهو جدير به كما قالوا قال البخاري اصح الاسانيد مالك عن نافع
عن ابن عمر وقال وهيب ما بين المشرق والمغرب رجل امن على حديث رسول
الله صلى الله عليه وسلم من مالك واعلم انه احد الايمة الستة اصحاب المذهب
المحمود المتبوعة في الامصار وهم هو وابو حنيفة والشافعي واحمد وسفيان
الثوري وداود الاصبهاني الظاهري وقد جمع الامام ابو الفضل يحيى الحصكفي
الخطيب الشافعي اسماءهم فقال وان شئت ان كانوا في سفينة فاسمع لتعرفهم
واحفظ اذا كنت سامعا محمد والنعمان مالك واحمد وسفيان واذكر بعد ابا

تابعا وله مالك في خلافة سليمان بن عبد الملك وجمل مر ثلث سنين بعني في البطن
هذه المدة ومات سنة تسع وسبعين ومائة بالمدينة ودفن بالبقيع رضي الله عنه
قوله عن هشام هو ابن عروة ابن الزبير بن العوام بن فويلد بن اسد بن عبد العزى
بن قصي القرشي الاسدي ابو المنذر وهو بكسرها وبالشين المخففة وهو تابعي ولد
سنة احدى وستين وتوفي ببغداد في زمن المنصور سنة ست واربعين ومائه
وابوه هو عروة بضم العين المهملة الجليل التابعي المجمع على جلالته وامانته وكثرة
علمه وبراعته وهو احد فقهاء السبعة وهو وسعيد بن المسيب وعبيد الله بن عبد
الله بن عتبة بن مسعود والقاسم بن محمد بن ابي بكر الصديق وسليمان بن يسار قوله
وخارجة بالخاء المعجمة والراء الجيم بن زيد بن ثابت وفي السابع اقوال هو ابو سلمة
ابن عبد الرحمن بن عوف وابو بكر بن عبد الرحمن بن الحارث بن هشام وقد جمعهم الشاعر على هذا القول
الاخير فقال فخذهم عبيد الله عروة قاسم سعيد ابو بكر سليمان خارجه وام عروة
اسماء بنت ابي بكر اخت عايشة رضي الله عنهم وقال سفيان بن عيينة اعلم الناس
بحديث عايشة ثلثه القاسم بن محمد وعروة وعمرة ولد سنة عشرين وتوفي
سنة اربع وتسعين قوله عن عايشة هي الصديقة بنت ابي بكر الصديق عبد
الله بن عامر بن عمرو بن كعب بن سعد بن تيم بن مرة القرشية التيمية كنيتها ام
عبد الله كناها رسول الله صلى الله عليه وسلم بابن اختها اسماء عبد الله ابن الزبير
وقيل بسنط لما تزوجها رسول الله صلى الله عليه وسلم بمكة قبل الهجرة وهي بنت
ست سنين وبنى بها بالمدينة بعد مقدم من بدر في شوال سنة اثنين وقيل بعد
بسبعة اشهر من الهجرة وهي بنت تسع سنين والاحاديث الصحيحة في فضلها كثيرة وهي

احد الستة الذين هم اكثر الصحابة رواية عن رسول الله صلى الله عليه وسلم روى لها عن
رسول الله صلى الله عليه وسلم الف ومائتا حديث وعشرة احاديث ذكر البخاري منها
في كتابه مائتين وثمانية وعشرين حديثا اجتمع لها من الفضائل انها زوجت لرسول
الله صلى الله عليه وسلم وبنت خليفته رضي الله عنه وتوفي رسول الله صلى الله عليه
وسلم في بيتها وراسه في صدرها وجمع الله بين ريقه وريقها ودفن في بيتها وكان
ينزل عليه الوحي وهو في فراشها بخلاف غيرها ونزلت براءتها من السماء وخلقت
طيبة ووعدت مغفرة ورزقا كريما ولم يتزوج النبي صلى الله عليه وسلم بكرا غيرها
وقال عروة كانت عايشة اعلم الناس بالقران وبالحديث وبالشعر وقال ابو موسى
الاشعري ما اشكل على اصحاب رسول الله صلى الله عليه وسلم شيء فسالنا عنه عايشة
الا وجدنا عندها منه علما وقال القاسم بن محمد استخلف عايشة بالفتوى زمن ابي
بكر وعمر وعثمان فمن بعدهم رضي الله عنهم توفيت بالمدينة ودفنت بالبقيع سنة
ثمان وخمسين وصلى عليها ابو هريرة رضي الله عنهما قوله ام المؤمنين هو تقيد من قوله
تعالى وازواجه امهاتهم قال العلما ازواج النبي صلى الله عليه وسلم امهاتهم في وجوب
احترامهن وتحريم نكاحهن لا في جواز الخلوة والنظر وتحريم نكاح بناتهن وهل يقال لاخوتهن
اخوال المؤمنين ولاخواتهن خالاتهم ولبناتهن اخواتهم فيه خلاف ولا يقال لابائهن
وامهاتهن اجداد المؤمنين وجداتهم وهل يقال انهن امهات المؤمنات مبني على الخلاف
المعروف في اصول الفقه ان النساء هل يدخلن في خطاب الرجال وعن عايشة انها
قالت انا ام رجالكم لا ام نسايكم وهل يقال للنبي صلى الله عليه وسلم ابو المؤمنين الاصح
الجواز ومعنى قوله تعالى ما كان محمد ابا احد من رجالكم اي لصلبه والله اعلم الاسناد

٢٠
١٩

فني الاولى حدثنا عبد الله وفي الثنا اخبرنا مالك والبواقي بلفظة عن المسماة بالعنعنة
واختلف في المعنعن فقال بعض العلما هو مرسل والصحيح الذي عليه الجماهير انه متصل
ان امكن لقاء الراوي المروي عنه التوفي في شرح مسلم ادعى مسلم العلما على ان المعنعن
وهو الذي فيه فلان عن فلان محمول على الاتصال والسماع اذا امكن لقاء من اضيفت
العنعنة اليهم بعضهم بعضا مع بعضا بمعنى برائهم من التدليس ونقل مسلم عن بعض
اهل عصره انه قال الاحمل على الاتصال حتى يثبت انهما التقيا في عمره مرة فاكثر ولا يكفي
امكان ملاقيها وقال هذا قول ساقط واحتج عليه بان المعنعن محمول على الاتصال
اذا ثبت التلاقي مع احتمال الارسال وكذا امكن التلاقي قال النووي والذي رده
هو المختار الصحيح الذي عليه ائمة هذا الفن البخاري وغيره وقد زاد جماعة عليه فاشترط
القابسي ان يكون قد ادركه ادراكا بينا وابو المظفر السمعاني في طول الصحبة بينهما ودليل
المذهب المختار الذي ذهب اليه البخاري ويوافقه ان المعنعن عند ثبوت
التلاقي انما حمل على الاتصال لان الظاهر ممن ليس بمدلس انه لا يطلق ذلك الا على
السماع بل الاستقراء يدل عليه فان عادتهم انهم لا يطلقون ذلك الا فيما
سمعوه المدلس فاذا ثبت التلاقي غلب على الظن الاتصال والباب مبني على
غلبة الظن فاكتفينا به وليس هذا على المعنى موجودا فيما اذا امكن التلاقي ولم
يثبت فانه لا يغلب على الظن الاتصال واقول هذا من جملة مرجحات صحيح البخاري
على صحيح مسلم حيث لم يحمل البخاري الحديث على الاتصال حتى يثبت اجتماعهما
وقوله اخرا قد يستعمل ان يكون داخلا تحت هذا الاستدراك اذا جوزنا
العطف بدون حرف العطف ظاهرا كما هو مقتضى النحاة صرح ابن مالك في الشواهد

به ويحتمل ان لا يكون واخلا لتحته بل كان ثابتا باسناد آخر والبخاري انما ذكره ههنا
على سبيل التعليق تاييدا لامر الشدة وتاكيدا لكما هو عادته في تراجم الابواب حيث
يذكر ما وقع له من قرآن او سنة مسندا لها فيما له الحارث بن هشام هو اخو ابي جهل
عمه والله تعالى وقد يكتب الحارث بدون الالف تخفيفا وهشام بكسر الهاء
وبالشين المخففة مات في طاعون عمواس سنة ثمان عشرة من الهجرة قوله كيف
يانيك الوحي اسناد الاتيان الى الوحي من باب المجاز ومثله تارة يسمى بالمجاز العقلي
والمجاز في الاسناد واصله كيف ياتيك حامل الوحي واسند الى الوحي لملابسة
التي بين الحامل والمحمول وتارة يسمى بالاستعارة بالكناية اي شبه الوحي برجل مثلا
واضيف الى المشبه به رمزا لهذا المراد منه السوال عن كيفية ابتدا الوحي او عن
كيفية ظهور الوحي الموافق لترجمة الباب قوله احيانا جمع حين وهو الوقت
يطلق على الكثير والقليل حتى على الخطة وانتصب على الظرف وعامله ياتيني
موخرا عنه قوله مثل صلصلة الصلصلة بفتح الصادين صوت كل شيء كصلصلة
السلسة وقيل هو الصوت المتدارك وقيل هو حال اي ياتيني مشابها صوته
صلصلة الجرس والجرس بفتح الراء شبه ناقوس صغير او مسطل في داخله قطعة
نحاس تعلق منكوسا على البعير فاذا تحرك النحاسة فاصابت السبطل فيحصل
صلصلة والعامة تقول جرص بالصاد وليس في كلام العرب كلمة اجتمع
فيها الصاد والجيم الصحيح وهو القنديل واما الجص فعرب قوله فيقصم فيرفع
ثلث روايات فتح الياء وكسر الصاد وضم الياء وفتح الصاد من القصم وهو القطع
قال تعالى لا انفصام لها اي لا انقطاع ويقال العصم الصدع او الشق من غير ابانة

تعناء وحينئذ فيفارق في على انه يعود والقطم بالقاف الكسر مع الابانة واقول معنى
ما يرجع الاشتقاقيون من مناسبة اللفظ للمعنى الموضوع له انما كان القاف من
الحروف الشديدة والفلقلة التي فيها صعوبة وشدة اعتبر في معناه مناسبته
لذلك بخلاف الفاء فانها من الحروف الرخوة والرواية الثالثة ضم الياء وكسر الصاد
من افصم المطر اذا اقلع والمراد من القطع اما قطع الوحي اي مفارقة الملك مثلا واما
قطع الشدة اي يتجلى عني ما يغشاني من الكرب والشدة ويحتمل ان يكون مفعول
ما لم يسم فاعله لفظة عني فيلون من تمة الشدة اي هو اشد على بحيث ينقطع
من بدني شيء قوله وعيت اي حفظت وجمعت ويتمثل مشتق من المثال اي
يتصور وهو ان يتكلف ان يلون مثالا لشيء وشبيها له والملك اللام فيه للعهد
اي جبريل عليه السلام ورجلا منصوب اما بالمصدرية تقديره الي يتمثل بمثل رجل و
اما بالمفعولية ان ضمن تمثل معنى اتخذ اي اتخذ الملك رجلا مثالا واما بالحالية
فان قلت الحال لا بد ان تكون ولا على الهيئة والرجل ليس بهيئة قلت معناه
على هيئة رجل فان قلت ليس التمثل في حال هيئة الرجل ومن شرط الحال ان يكون
حالا عند صدور الفعل قلت يلون حالا مقدرة وذلك كثير واما بالتعيين
وفاعي اي فاحفظ والجبين طرف الجبهة والانسان جبينان مكتنفان الجبهة
وينقصم اي يسيل والتفصد السيلان والتقصد قطع العرق لاسالة الدم
شبه جبينه بالفرق المقصود مبالغة في كثرة العرق كان باب التفعل يدل
عليها وكذا ذكر التمييز وهو عرقا لانه توضيح بعد ابهام وتفصيل بعد اجمال
وكذا قولها في اليوم الشديد البرد ان كان فيه دلالة على كثرة معاناة التعب والكرب

عند نزول الوحي والعرق بفتح الراء هو الرطوبة التي يترشح من مسامات البدن وهو
هو اشدة يعلم منه لان افعل التفضيل ان الوحي كان اذا ورد عليه صلى الله عليه وسلم
اصابته مشقة وشدة ويغشاه كرب لشدة ضغطه عليه قال تعالى انا سنلقي عليك
قولا ثقيلا لكن النوع الاول أشد عليه من النوع الثاني وذلك لان الفهم من كلام
مثل الصلصلة اشكل من الفهم من كلام الرجل المتكلم على الطريقة المعهودة عند
التخاطب اولان سنة الله لما جرت من انه لابد من مناسبة بين القابل والسامع
حتى يصح بينهما التخاور والتعليم والتعلم فتلك المناسبة اما بالصاق السامع بوصف
القابل بغلبة الروحانية عليه وهو النوع الاول او بانصاف القابل بوصف السامع
وهو النوع الثاني والدليل عليه بمثله رجلا كان الدليل على الاول كونه قسيما له
ثم لاشك ان الاول اشد وقد تبين وجه الحصر فيهما من هذا التقرير ويمكن ايضا ان
يقال لانه لا يخلو اما ان يرى القابل ممتثلا لبشر اسويا ام لا اولا يخلو امن ان يكون
القول كالمتظاهر افهموما بالاضافة مشقة ام لا فان قلت ههنا نوع اخر وهو الرؤيا
الصالحة قلت المقصود من السوال كان طلب بيان ما يختص به ويخفى ولا يعرف
والرويا معروفة فلا داخل لها فيه اوكان ظهور ذلك على النبي صلى الله عليه وسلم
في المنام ايضا بصلصلة الجرس واما بتمثيل الملك اوكان السوال عن كيفية
الوحي في حال اليقظة اوكان عند نزول الوحي على هذين الوجهين اذ الوحي على
سبيل الرويا انما هو في اول البعثة لان اول ما بدي به رسول الله صلى الله عليه
وسلم من الوحي الرويا المتر جب اليه الخلا كما في الحديث الخ وقيل ذلك في سنة
اشهر فقط اواه الموجودة بعد ارسال الملك منجمة الوحي فلم يحسب قوله يتمثل

فيه ان الملك جاز له ان يتشكل بشكل البشر فان المتكلمين الملائكة اجسام علوية لطيفة
يتشكل باي شكل شاوا فان قلت السوال عن كيفية اتيان الوحي والجواب على النوع
الثاني عن كيفية الجامل للوحي قلت سلمنا ان السوال عن كيفية اتيان الوحي بل عن
كيفية حامله ولئن سلمنا فبيان كيفية الحامل مستعر بكيفية الوحي حيث قال فيكلمني
اي تارة يكون كالصلصلة وتارة يكون كالرجل صريحا ظاهر الفهم والدلالة فان قلت
فلم قال في الاول وعيت ما قال بلفظ الماضي وفي الثاني فاعي ما يقول بلفظ المضارع قلت
لان الوحي في الاول حصل قبل الفصم ولا يتصور بعده وفي الثاني الوحي حال المكالمة ولا
يتصور قبلها اولانه كان الوحي في الاول عيد عليه التلبس بالصفات الملكية فاذا عاد
الى حالته الجبلية كان حافظا فاخبر عن الماضي بخلاف الثاني فانه على حالته المعهودة
او يقول لفظه قد يقرب الماضي الى الحال قلت واعي فعل مضارع الحال فهذا لا كان
صريحا يحفظه في الحال وذلك يترتب من ان يحفظه اذ يحتاج فيه الى استثبات و
الله اعلم الخطابي يعصم عني اي يجلي ما يتغشاني من الكرب والشدة والمعنى ان
الوحي كان اذا ورد عليه صلى الله عليه وسلم يغشاه كرب وذلك لثقل ما يلقى
عليه من القول وشدة ما تاخذ به نفسه من جمعه في قلبه وحسن حفظه
فيعتريه لذلك حال كحال المحموم وهو معنى ما يروي انه كان ياخذ عند الوحي
الرحضاء اي العرق وجملة الامر فيما كان يناله من الكرب عند الوحي هي شدة الامتحان
ليبلو صبره ويحسن تاديبه فيرتاض لاحتمال ما كلف من اعباء النبوة او ذلك
لما يستشعر من الخوف لوقوع تقصير فيما امر به من حسن ضبطه او اعراض خطل
دونه وقد انفرض صلى الله عليه وسلم بما يراعي له التنوس ويعظم به وجل التقلب

في قوله تعالى ولو تقول علينا بعض الاقاويل لاخذنا منه باليمين ثم
الوتين واقول حاصله ان الشيء اما ان يحسن حفظه واما هو لا بد لا هو
من التقصير قال واما قوله ياتيني مثل صلصلة الجرس يريد انه صوت
ولا يستثبته عند اول ما يقرع سمعه حتى يتفهم ويستثبت فيتلقف حينئذ
ويعيه فلذلك قال وهو اشده علي وقيل الحكمة في ذلك ان يتقرع سمعه صلى
الله عليه وسلم ولا يبقى فيه مكان لغير صوت الملك ولا في قلبه قال الشيخ شهاب
الدين التوربشتي رحمه الله في شرح المصابيح هذا حديث يغالط فيه ابنا الضلال
وحاصل الرد فيه ان يقول كان النبي صلى الله عليه وسلم معتنيا بالبلاغة مكاشفا
بالعلوم الغيبية وكان يوقر علي الامة حصتهم بقدر الاستعداد فاذا اريد ان
يتدبرهم بما لا عهد لهم به من تلك العلوم صاغ لهما امثلة من عالم الشهادة ليعرفوا
بما شاهدوا ما لم يشاهدوا فلما سأله الصحابي عن كيفية الوحي وكان ذلك من
المسائل العويصة ضرب لها في الشاهد مثلا بالصوت المتدارك الذي يسمع
ولا يفهم منه شيء تنبيها علي ان ابتداءها يرد علي القلب في لبسة الحال فيأخذه
هيبة الخطاب حين ورودها بجامع القلب وقال في من نقل القول ما لا علم
بالقول مع وجود ذلك فاذا كشف عنه وجد القول المنزل بينا فيلقي في الروع
واقعا موقع المسموع وهذا معني قوله فيفصم عني وهذا اقرب من الوحي شبيه
بما يوحي الي الملائكة علي ما رواه ابو هريرة رض عن النبي صلى الله عليه وسلم قال
قضى الله تعالى في السماء امر ضربت الملائكة باجنحتها خضعانا لقوله كانها
سلسلة علي الصفوان فاذا فزع عن قلوبهم قالوا ماذا قال ربكم قالوا الحق وهو العلي

الكبير هذا وقد تبين لنا من هذا الحديث ان الوحي كان ياتيه علي صفتين اولاهما
اشد من الاخرى وذلك لان كان يرد فيها من الكباع البشرية الي الاوضاع الملكية
فيوحي اليه كما يوحي الي الملائكة والاخرى يرد فيها الملك الي شكل البشر فيكلمه
وكانت هذه ايسر والله اعلم قال القاضي عياض ما جاء في مثل ذلك يجري علي ظاهره
وكيفيته لا يعلمها الا الله قال البخاري رضي الله عنه حدثنا يحيي بن بكير بصيغة
مصغر البكر ابو زكريا يحيي بن عبد الله بن بكير القرشي المخزومي ولد سنة اربع وقيل
خمس وخمسين ومائة وتوفي سنة احدى وثلثين ومائتين روي البخاري عنه
في مواضع وروي عن محمد بن عبد الله عنه في مواضع وغرضي من هذا التنبيه ان
لا يتوهم من رواية البخاري يروي عن واحد عن ابن بكير انه غلط من الناسخ قوله اخبرنا
الليث هو ابو الحارث الليث بن سعد بن عبد الرحمن الفهمي المصري اتفق العلماء علي
وصفه بالامامة والجلالة والعبادة وغير ذلك من المكارم الظاهرات والمحاسن
الباهرات ووصفه الشافعي بكثرة الفقه وقال الا انه ضيعه اصحابه يعني لم يعتنوا
بكتبه ونقلها والتعليق عنها فقات الناس بعلم معظم علمه قال ابن بكير رايت
من رايت فلم ار مثل الليث كان فقيه البدن عربي اللسان ومازال يعقل نخلة
جيلة حتى عقل عشرة وقال قتيبة كان دخل الليث كل سنة ثمانين الف دينار وما
وجبت عليه زكوة قط ومناقبه كثيرة ولد سنة ثلث او اربع وسبعين وتوفي
في شعبان سنة خمس وسبعين ومائة قوله عقيل بضم العين المهملة وفتح
القاف هو عقيل بن خالد الايلي بفتح الهمزة واليا المثناة التحتانية في جميع هذا الصحيح

وهو ابو خالد الاموي مولى عثمان بن عفان رضي الله عنه توفي بمصر فجاة سنة
اربع او احدى واربعين ومائة قوله ابن شهاب هو الامام ابو بكر بن محمد بن مسلم
بن عبيد الله بن عبد الله بن شهاب بن عبد الله بن الحارث بن زهرة بن كلاب
الزهري المدني سكن الشام هو تابعي كبير سمع عشرة من الصحابة بل اكثر قال الليث
ما رايت عالما اجمع من الزهري ولا اكثر علما منه وقال عمرو بن دينار ما رايت احدا
للحديث من الزهري وما رايت احدا الدنيا احد الدنيا والدرهم اهون عنده
منه ان كانت الدراهم والدنانير عنده بمنزلة البعر قال البخاري في التاريخ انه اخذ
القران في ثمانين ليلة وعلى الجملة العلماء متفقون على امامته وجلالته وحفظه
واتقانه وضبطه وعرفانه وقد وصفوه بانه جمع التابعين توفي بالشام سابع
عشر رمضان سنة اربع وعشرين ومائة ابن اثنتين وتسعين سنة واما
عروة بن الزبير بضم الزاي فهو احد فقهاء المدينة السبعة وامه اسماء وعايشة
خالته رضي الله عنهم وقد تقدم ذكره قال النووي هذا حديث من مراسيل
الصحابة فان عايشة لم تدرك زمان وقوع هذه القصة ومرسل الصحابي حجة
عند جميع العلماء الا ما انفرد به الاستاذ الاسفرايني الطيبي الظاهر انها سمعت
من النبي صلى الله عليه وسلم لكنها قالت فاخذني فغطني فيكون قولها اول ما بدئ
به رسول الله صلى الله عليه وسلم حكاية ما تلفظ به صلوات الله عليه كقوله
قال الذين كفروا استغلبون بالباء والتاء قوله من الوحي كلمة من اما البيان بر
او للتبعيض والرويا مصدر كالرجعى مصدر رجع ويختص برويا المنام كما اختص

الرؤيا

الرؤي بالقلب والرويا بالعين وفيه تصريح اسم عايشة رضي الله عنها بان رويا
النبي صلى الله عليه وسلم من جملة اقسام الوحي وهذا متفق عليه والصالحة روي
البخاري في كتاب التعبير الصادقة وهي هنا بمعنى والصالحة اما صفة موضحة
للرويا لان غير الصالحة تسمى احلاما كما ورد الرؤيا من الله والحلم من الشيطان واما
مخصصة اي الرويا الصالحة لا الرؤيا السيئة او الكاذبة المسماة باضغاث احلام
والصالح اما باعتبار صورتها واما باعتبار تعبيرها قال القاضي عياض يحتمل ان
يكون معنى الرويا الصالحة والحسنة حسن ظاهرها ويحتمل ان المراد صحتها و
قال ورؤيا السوء تحتمل الوجهين ايضا سوء الظاهر سوء التاويل قوله لا يرى
رويا الفطر ويا بغير تنوين لانه مثل حبلى وفلق الصبح وفرق بفتح اولها وثانيهما
ضياءه وانما يقال هذا في الشيء البين الواضح قيل هو مصدر كالانفلاق والصحيح
انه بمعنى المفلوق وهو اسم للصبح واضيف احدهما الى الاخر لاختلاف اللفظين
وقد جاء الفلق منفردا عن الصبح قال تعالى قل اعوذ برب الفلق وقيل الفلق الصبح
لكنه لما كان يستعمل في هذا المعنى وفي غيره اضيف اليه للتخصيص والبيان اضافة
العام الى الخاص كقولهم عين الشيء ونفسه وقال العلماء انما ابتدا بالرؤيا ليلا ليجد
الملك وباينه بصريح النبوة بغتة فلا يحتملها القوى البشرية فيبداه باوايل خصال
النبوة وبتباشير الكرامة من صدق الرؤيا وحب العزلة والتعبد ومواظبة الصبر
على حقيقة الرويا الصالحتان لله تعالى يخلق في قلب النايم او في حواسه الا شيا
كما يخلقها في اليقظان وهو سبحانه وتعالى يفعل ما يشاء لا يمنعه نوم ولا غيره عنه
فربما يقع ذلك في اليقظة كما وقع في المنام وربما جعل ما راه علما على امور اخر يخلقها

في شان الحال وكان قد خلقها فيه ثم ذلك كما جعل الله تعالى الغيم علامة للمطر
قوله الخلاء بالمد هو الخلوة وهو شان الصالحين وعباد الله العارفين الخطابي
حببت العزلة اليه لان فيها فراغ القلب وريح معينة على التفكر وبها ينقطع
مال وفات البشر ويخشع له قلبه وهي من جملة المقدمات التي ارهصت لنبوته
وجعلت مبادي لظهورها قوله بغار الغار هو النقب في الجبل وهو قريب من
معنى الكهف وحرا بكسر الحا وتخفيف الراو بالمد جبل بين مكة وبينه ثلثة اميال
على يسار من مكة الى منى وهو مصروف لانه مذكر ومنهم من انثه ومنع صرفه وهذه
قاعدة كلية ان جعلت اللفظ علما للبقعة فهو غير مصروف وان جعلته
للمكان فهو منصرف الخطابي العوام يخطيون في حراء في ثلثة مواضع فيمدون
وهي مكسورة ويكسرون الراو هي منتوحة ويقصرون الالف وهي ممدودة التيمي
العامة تحنث في ثلاثة مواضع فتح الحا وقصر الالف وترك صرفه وهو مصروف
في الاختيار لانه اسم جبل واقول اذا جمعنا بين كلاميهما يلزم اللحن في اربعة مواضع
وهو من الغرايب اذ بعد دكل حرف لحن ولقايل ان يقول كسر الراء ليس بلحن لانه
بطريق الامالة والله اعلم قوله وهو اي التحنث فالضمير راجع الى ما دل عليه لفظ
فتحنث وهو كقوله تعالى اعدلوا هو اقرب للتقوى والتحنث بالحاء المهملة والنون
ثم الثا المثلثة التعبد وحقيقة التجنب عن الحنث وهو الاثم وكان المتعبد
يلقى الاثم عن نفسه بالعبادة الخطابي ونظيره في الكلام التحوب والتاثم اي الترحب
الحرب والاثم عن نفسه قالوا وليس في كلامهم تفعل لهذا المعنى غير هذه واقول
هذه شهادة نفي وكيف وقد ثبت في الكتب الدرفية ان باب تفعل يجي للتحنث

اكثر الخ تخرج وتخون اي اجتنب الحرج والخيانة وغيرهما التيمي هذا من المشكلات
ولا يهتدي اليه سوي الحذاق وسيل ابن الاعرابي عن قوله يتحنث فقال لا اعرفه وسالت
ابا عمرو الشيباني فقال لا اعرف يتحنث وهو يتحنث من الحنيفية قوله الليالي منصوب
على الظرف والعامل فيه يتحنث لا التعبد والا فسد المعنى فان التحنث لا يشترط فيه
الليالي بل هو مطلق التعبد وهذا القيد اعترض بين كلام عايشة وهو ايضا من
كلامها ظاهر الطيبي ويحتمل ان يكون التفسير من قول الزهري ادرجه في الحديث وقلت
من دابه قال واطلق الليالي واراد بها الليالي مع ايامهن على سبيل التغليب لانها اسبب
للخلوة وذوات العدد عبارة عن القلة تخور اهم معدودة واقول ويحتمل ان يراد بها الكثرة
اذ الكثير يحتاج الى العد لا القليل وهو المناسب للمقام فان قلت التعبد في الغار اهو
بسبب اذكان صلى الله عليه وسلم متعبدا بشرع من قبله ام لا قلت يحتمل ان يكون من الشرع
السابق اذ المختار عند الاصوليين انه متعبد قبل البعث بالشرع السابق فقيل بشرع نوح
وقيل ابراهيم وقيل موسى وقيل عيسى وقيل ما ثبت انه شرع ويحتمل ان يكون بمقتضى
العقل على قول من يقول بقاعدة الحسن والقبح العقليه ويحتمل ان يكون من شرع نفسه
الحاصل من الروايات ليل ترجب الى الخلا حيث ذكره بلفظ ثم الدال على التراخي ولو حملنا
على احتنابه عن الحرج الذي كان يرتكبه اهل الجاهلية لكان اظهر والله اعلم قوله ينزع اي
يرجع يقال نزع الى اهله اذا حن واشتاق اليهم فرجع اليهم وفي تفسير اقرا وفي صحيح مسلم
قوله يتزود هو برفع الدال عطف على يتحنث والزاد هو الطعام الذي يستصحبه المسافر
يقال زودته فتزود ولذلك اي للخلوا وللتعبد قوله خديجة هي ام المؤمنين بنت
خويلد بن اسد بن عبد العزى القرشيه تزوجها رسول الله صلى الله عليه وسلم وهو

شبكة الألوكة www.alukah.net

ابن خمس وعشرين سنة وهي ام اولاد رسول الله صلى الله عليه وسلم كلهم الا ابراهيم فانه من
ماريه ولم يتزوج رسول الله صلى الله عليه وسلم قبلها في حياتها واقامت مع رسول الله
صلى الله عليه وسلم اربعا وعشرين سنة وستة اشهر توفيت قبل الهجرة بثلث سنين على
المشهور وكان وفاتها بعد وفات ابي طالب بثلثة ايام ولخديجة مناقب كثيرة ذكر
البخاري طايفة منها في باب مناقبها وافضل ازواج النبي صلى الله عليه وسلم خديجة
وعايشة رضي الله عنهما واختلفوا في ان ايتهما افضل والله اعلم قوله لمثلها اي لمثل الليالي
وجاء الحواي الروح الكريم وفجاء الملك اي جبريل فان قلت مجي الملك ليس بعد مجي الوحي
بل هو نفسه اذ المراد مجي الوحي مجي حامل الوحي اي الملك فما معنى الفاء التعقيبية قلت
هذه الفاء تسمى بالفاء التفسيرية نحو قوله تعالى فتوبوا الى بارئكم فاقتلوا انفسكم اذ التوبة
نفس التوبة على احد التفاسير وتسمى بالفاء التفصيلية ايضا لان مجي الملك الى اخر
وتفصيل للمجمل الذي هو مجي الحق ولا شك ان المفصل هو نفس المجمل وفي رواية مسلم
فجيه الحق بكسر الجيم من الفجاه اي جاء الحق بغتة ومفاجاة فانه ما لم يكن متوقعا للوحي
الطبيعي معنى حتى جاء امر الحق وهو الوحي او رسول الحق وهو جبريل عليه
الصلوة والسلام قوله ما انا بقاري كلمة ما نافية وقيل استفهامية وهو غلط لدخول
الباء في خبرها واحتج من قال بانه جاء في رواية ما اقرا وقال النووي لا دلالة عليه فيه
لانه يجوز ان يكون ما ههنا ايضا نافية قوله فغطني بالغين المعجمة والطاء المهملة
الشديدة اي ضغطني وعصرني قوله الجهد يروي فيه فتح الجيم وضمها وهما لغتان
الهاد وبرفعها ومعناه الطاقة والغاية والمشقة فعلى الرفع معناه بلغ الجهد
مبلغه فخفف مبلغه وعلى النصب معناه بلغ الملك مني الجهد والكمة والغط

الضم عن الالتفات والمبالغة في امره باحضار قلبه لما يقوله له وكرره ثانيا مبالغة والبنية
فيه انه ينبغي للمتعلم ان يحتاط في بنية المتعلم الاحضار مجامع قلبه التوجه يستجي
الامر الذي يروي بنصب الدال على المفعولية فيه او جوز بطريق الاحتمال فاذا نصب
الدال على المعنى الى اغفله حتى استفرغ قوته في ضغطته وجهد جهده بحيث لم
يبق فيه مزيد وهذا قول غير سديد فان البنية البشرية لا يستدعي استنفاد
القوة الملكية لا سيما في مبداء الامر وقد دلت القصة على انه اشار من ذات وتداخله
الرعب الطبيعي لا شك ان جبريل في حالة الضغط لم يكن على صورته الحقيقية التي
تجلى بها عند سدرة المنتهى وعند ما وقد مستويا على الكرسي فيكون استفراغ جهده
بحسب صورته التي تجلى له وعفله واذا صحت الرواية اصحى الاستبعاد قوله ارسلني
اي اطلقني وبها اي بالايات وهو قوله اقراء باسم ربك الى اخرهن واستدل
بهذا الحديث من يقول ان البسملة ليست بقران في اوايل السور لكونها لم يذكرها هنا
والجواب انها يتنزل اولا بل نزلت البسملة في وقت اخر كما نزل باقي السورة في
وقت اخر الطيبي قوله فرجع بها اي صار بسبب تلك الضغطة يضطرب فواده
وقوله اقراء امر بايجاد القراة مطلقا وهو لا يختص بمقروء دون مقروء قوله باسم
ربك حالا اي اقراء مفتتحا باسم ربك اي قل بسم الله الرحمن الرحيم ثم اقراء
وهذا يدل على ان البسملة مامور قراتها في ابتداء كل قراة فيكون قراتها مامورا في
ابتداء هذه السورة ايضا وقوله ربك الذي خلق وصف مناسب مشعر بعلية
الحكم بالقراة والاطلاق في خلق اولا على منوال بسيط وبديع وجعله قوطية لقوله خلق
الانسان ابدا بان الانسان اشرف المخلوقات ثم الامتنان عليه بقوله علم الانسان

يدل على ان العلم اجل النعم والخلق جمع العلقة وهو الدم المنعقد قال فان قلت
قد تقرر ان مثل انا بقاري يفيد الاختصاص قلت مثل هذا التركيب لا يلزم ان يفيد
الاختصاص بل قد يكون للتقوية والتوليد يا رب يقاري البتة لا محالة وهو
الظاهر والمناسب للمقام قال وهو يستدعي ان يكون المخاطب مشوبا بالصواب وخطأ
فيرد خطاب الى الصواب وان هذا من جبريل قلت انما سمع منه اقرا تصورا انه
اعتقد ان حكمه ليس كحكم سائر الناس في ان حصول القراءة والتمكن منها انما هو بطريق
التعليم والتعلم ومدار الكتب فرد بقوله ما انا بقاري اي حكم كحكم الناس من ان حصول
القراءة انما هو بالتعلم وعدد منه بعد منه فلذلك اخذه وغطه مرارا ليخرجه من حكم
سائر الناس ويستفرغ منه البشرية ويفرغ فيه من الصفات الملكية فحينئذ تعلم
بعني اقرا ويخاطب بقوله اقرا في المقروا ايضا اشارة الى ورد ما تصور من ان القراءة انما
تتيسر بطريق التعليم فقط بل انها كما يحصل من التعليم بواسطة المعلم فقد يحصل
بتعليم الله بلا واسطة فقوله علم بالقلم اشارة الى التعلم التعليمي وعلم الانسان ما لم
يعلم اشارة الى علم اللدني قوله يرجف اي يخفق ويضطرب والرجفان شدة الحركة
والفؤاد هو القلب وقيل انه غير القلب وقيل بالعكس من القلب وقيل غشاء القلب وسمي
القلب قلبا لتقلبه واما علم خديجة برجفان الفؤاد فالظاهر انها رات حقيقة ويجوز
انها رات رؤيا وعلمته بالقرائن وصورة الحال او اخبرها النبي صلى الله عليه وسلم قوله
زملوني زملوني هكذا هو الرواية اي مرتين والتزميل التلفيف والتدثير والدثر
هو بفتح الراء الفرش والخبر اي الخبر المذكور من مجيء الملك والغط الخ واللام في لقد
وخشيت جواب القسم المحذوف اي والله لقد خشيت وهو مقول قال وقال

الراوي عياض وليس معناه الشك في ان ما اتاه من الملك خشي ان لا يقوى على تاديته
هذا الامر ولا يطيق حمل اعباء الوحي فيزهق نفسه الشريفة بالقية او لا عند لقاء الملك
او يكون هذا اول ما راى البادي فلم يتمالك ولم يتيقظ وسمع الصوت قبل لقاء الملك
وتحقق رسالة ربه فقد خاف ان يكون من الشيطان فاما بعد ان جاءه الملك بالرسالة
فلا يجوز الشك عليه فيه ولا يخشى تسلط الشيطان عليه قال النووي الاحتمال الثاني
ضعيف لانه خلاف تصريح الحديث فان هذا كان بعد غط الملك واتيانه باقرا باسم
ربك قال وقلت الا اه يكون معنى خشيت على نفسي ان يخبرها بما حصل له اولا
من الخوف لانه خائف في حال الاخبار فلا يكون ضعيفا الطيبي اخراج قوله لقد
خشيت على التسميه بعد قوله يرجف يدل على انفعال حصل له من الغط فخشي
على نفسه من ذلك امرا قوهم منه كما يحصل للبشر اذا رهبوا امرا يرهبه به ومن ثم قال
زملوني واقتلوا ويحتمل وجه ارجح وهو ان يكون المراد اني خفت شبه جنون على
نفسي لما روي صاحب الترجمة في باب العين والراء واليم ان رسول الله صلى الله
عليه وسلم قال لخديجة انظن اند عرض لي شبه جنون فقالت كلا انك تكسب المعدوم
وتحمل الكل فان قلت من اين علم رسول الله صلى الله عليه وسلم ان الجاي اليه جبريل
لا الشيطان ولم عرف انه حق لا باطل قلت كما نصب الله لنا الادلة على ان الرسول
صادق لا كاذب وهو المعجزة كذلك نصب للنبي دليلا على ان الجاي اليه ملك لا
شيطان وانى من عند الله لا من عند غيره قوله كلا معناه النفي والردع عن ذلك
الكلام والمراد هنا التنزيه عنه قوله لا يخزيك الله بضم الياء وبالخاء المعجمة وهو من
الخزي وهو الفضيحة والهوان ورواه مسلم يخزيك بضم الياء بالحاء المهملة والنون

شبكة الألوكة www.alukah.net

من الحزن ويجوز على هذا فتح الياء وضمها يقال احزنه وحزنه لغتان فصيحتان قرئ
بهما في السبع وابدا منصوب على الظرف قوله لتصل الرحم معناه تحسن الى قرابتك
وصلة الرحم الاحسان الى الاقارب على حسب حال الواصل والموصول اليه فتارة
يكون بالمال وتارة يكون بالخدمة وتارة بالزيارة والسلام وغير ذلك والكل بفتح الكاف
وتشديد اللام الثقل من الكلال الذي هو الاعياء اي يدفع الثقل اي تعين الضعيف
المنقطع به والكل من لا يستقل بامره قال تعالى وهو كل على مولاه قوله يكسب المعدوم
بفتح الياء هو المشهور وروي بضمها ومعنى المضموم تكسب غيرك المال المعدوم
اي تعطيه المال المعدوم فحذف احد المفعولين وقيل تعطي الناس ما لا يجدونه
عند غيرك من مكارم الاخلاق واما المفتوح فقيل معناه كمعنى المضموم يقال كسبت
الرجل مالا واكسبته مالا واتفقوا على ان اكسبته مالا افصح وقيل معناه تكسب
المال المعدوم وتصيب منه ما يعجز غيرك عن تحصيله وكانت العرب تتماوح بكسب
المال لا سيما قريش وكان النبي صلى الله عليه وسلم محظوظا في تجارته وقال النووي هذا
ضعيف لانه لا معنى لهذا القول في هذا الموطن الا ان يصح بان يضم اليه زيادة وهو
انه كان يجود به وينفقه في وجوه الكرمات وقيل المعدوم عبارة عن الرجل المحتاج
المعدوم العاجز عن الكسب وسواء معدوما لكونه كالمعدوم الميت حيث لم
يتصرف في المعيشة اي يسعى في طلب عاجز لتعيشه والكسب هو الاستفادة تو
كما يرغب غيرك ان يستفيد بالا ترغب انت ان تستفيد عاجزا تعاونه قال الخطابي
صوابه المعدوم بحذف الواو لان المعدوم لا يدخل تحت الافعال يريد انك تعطي
العائل الفقير الذي لا يجد المال واقول ولمقوله تكسب المعدوم تفسيرات خمسة اللهم

ارتضى الخطابي او حكم على النسخة الصحيحة بالخطا فان الصواب ما اشتهر بين
اصحاب الحديث ورواه الرواة قوله قفري بفتح التاء تقول قربت الضيف اقريه
قري بكسر القاف والقصر وقرا بفتح القاف والمد قوله نوايب جمع نائبة
وهي الحادثة خيرا وشرا وانما قالت نوايب الحق لانها يكون في الحق والباطل قال لبيد
نوايب من خير وشر كلاهما فلا الخير ممدود ولا الشر لازب واعلم ان معنى كلام خديجة
انك لا يصيبك مكروه لما جعل الله تعالى فيك من مكارم الاخلاق وجميل الصفات
وذكرت ضروبا منها وفيه ان خصال الخير سبب للسلامة من مضارع السوء والمكاره
سبب لدفع المكاره وفيه جواز مدح الانسان في وجهه لمصلحة نظر او ليس بجائز
لقوله احثوا في وجوه المداحين التراب انه وفيما مدح بباطل او يودي الى باطل
وفيه انه ينبغي تانيس من حصلت له مخافة وتيسير ما يزعجه وذكر اسباب السلامة وفيه
ابلغ دليل على كمال خديجة وجزالة رايها وقوة نفسها وعظم فقهها وقد جمعت
رضي الله عنها جميع انواع اصول المكارم وابهمانها فيه لان الاحسان اما الى الاقارب
واما الى الاجانب واما بالبدن واما بالمال واما على من يستقل بامره واما على غيره
قوله فانطلقت به اي انطلقا الى ورقة لان الفعل اللازم اذا عدي بالباء يلزم منه
المصاحبة فيلزم ذهابهما بخلاف ما عدي بالهمزة نحو اذهبته فانه لا يلزم ذلك قوله
ورقة بفتح الحروف الثلاثة وقوفل بفتح النون والفاء والعزى تانيث الاعز وهو اسم
الصنم قوله ابن عم قال النووي هو بنصب ابن ويكتب بالالف على انه بدل من ورقة
فانه ابن عم خديجة لانها بنت خويلد ابن اسد وهو ورقة ابن نوفل بن اسد و
لا يجوز جران ولا كتابة بغير الالف لانه يقتضي ان يكون عبد العزى فيكون عبد العزى

بمن عم خديجة وهو باطل واقول كتابة الالف وعدمها لا يتعلق بكونه متعلقا
بورقة او بعبد الغرض بل علة اثبات الالف عدم وقوعه بين علمين لان العلم
ليس علما لم الحكم بكونه بلا غير لازم بجواز ان يكون صفة او بيانا له قوله تنصراني
صار نصرانيا وترك عبادة الاوثان وفارق طريق الجاهلية المدة التي كانت قبل نبوة
رسول الله صلى الله عليه وسلم لما كانوا عليه من فاحش الجهالات وقيل هو زمان
الفترة مطلقا قوله العبراني هكذا وقع هنا العبراني وبالعبرانية ووقع في كتاب التعبير
العربي وبالعربية يدل ذينك اللفظين قال النووي حاصل على رواية العبراني والعربي
انه تمكن من معرفة دين النصارى وكتابهم بحيث صار يتصرف في الانجيل فيكتب ان
شاء بالعبرانية وان شاء بالعربية واقول ويفهم منه ان الانجيل ليس بعبراني وهو
المشهور التسمي الكلام العبراني هو الذي انزل به جميع الكتب كالتوراة والانجيل ونحوها
واقول فهم منه ان الانجيل عبراني قال صاحب الصحاح العبري بالكسر العبراني لغة اليهود
قوله يا ابن عمي وفي رواية لمسلم يا عمي وكلاهما صحيح اما الاول فلانه ابن عمها حقيقة
واما الثاني فسمته عما مجازا للاحترام وهذه عادة العرب يخاطب الصغير الكبير يا عم
احتراما له ورفعا لمرتبته قوله من ابن اخيك اطلقت الاخوة لان الاب الثالث لورقة
هو اخو الاب الرابع لرسول الله صلى الله عليه وسلم كذا قال ابن اسحق جدوك على سبيل
الاضمار وفي ذكر لفظ الاخ استعطاف او جعلته عما لرسول الله صلى الله عليه وسلم
ايضا احتراما له على سبيل التجوز قوله الناموس بالنون والسين المهملة جبريل عليه
السلام قال الناموس صاحب سر الخير والجاسوس صاحب سر الشر ويقال نمست
الشر بفتح النون والميم انمسه بالكسر نسا اي كتمته كتما وناموسة اي بتشديد الراء وهي جبريل

بذلك لان الله خصه بالغيب والحق قوله على موسى فإن قلت الانسب به ان يقول على
عيسى لانه نصراني قلت ذكر موسى تحقيقا للرسالة لان قوله على موسى متفق عليه بين
اليهود والنصارى بخلاف عيسى فان بعض اليهود ينكرون نبوته اولا ان النصارى يتبعون
احكام التوراة ويرجعون اليها والله اعلم انه روي في غير هذا الصحيح بدل موسى
عيسى وكلاهما صحيح قوله فيها الضمير راجع الى ايام النبوة او الدولة او الدعوة وجذعا
بالذال المعجمة المفتوحة يعني شابا فتيا حتى ابالغ في نصرتك والجذع في الاصل الذوب
فاستعير للانسان وجذعا المشهور في الصحيحين بالنصب نحو قول الشاعر يا ليت
ايام الصبا رواجعا وفي بعض الروايات بالرفع وهو ظاهر ووجه النصب انه خبر
كان المقدرة تقديرا وليتني اكون جذعا وهو قول الكسائي وقال القاضي عياض
هو منصوب على الحال وهو قول النحاة البصريين وخبر ليت حينئذ قوله فيها او
اقول او يكون ليت بمعنى اتمنى فنصب الجزءين وهو قول الفراء قوله اوفرجي
بفتح الواو وتشديد الياء وهو جمع مخرج فاليا الاولى بالجمع والثانية ضمير المتكلم
فادغمت الياء وفتحت تحقيقا لاجتماع الكسرتين والياءين واستبعد النبي صلى
الله عليه وسلم ان يخرجوه من غير سبب فانه صلى الله عليه وسلم لم يكن فيما مضى
ولا فيما بعد سبب يقتضي اخراجا بل كانت منه المحاسن الظاهرة المتظاهرة
لاكرامه وانالته اعلى الدرجات انتفسعاله الغر اصلى الله عليه وسلم قوله عودي
هو فعل من المعاداة ويومك اي يوم اخراجك او وقت انتشار نبوتك ونصرتك وروي
هو بيوم مضمومة فزهزة مفتوحة فزاي مفتوحة فحاء مشددة فراي قويا بليغا
ولا زر القوة قوله لم ينشب بيا مفتوحة فنون مضمومة فشين معجمة مفتوحة

شبكة الألوكة www.alukah.net

اي لم يلبث ولا ان تتوفى بدل اشتمال من ورقة اي لم يلبث وفاة ورقة الوحي معه
احتبس قال ورقة فيه من ابيات خان يك حقا يا خديجة فاعلمي حديثك اياناً فاحمد
مرسل وجبريل يأتيه وميكال معهما من الله وحي يشرح الصدر منزل فان قلت ما قولك
في ورقة الحكم بايمانه قلت لا شك انه كان مؤمنا بعيسى واما الايمان بنبينا صلى الله
عليه وسلم فلم تعلم ان دين عيسى قد نسخ عند وفاته ام لا ولئن ثبت انه كان متمسكا
في ذلك الوقت فالاصح ان الايمان التصديق وهو قد صدقه من غير ان يتكرر ما يتا
فيه والله اعلم قال ابن مالك في الشواهد ظن اكثر الناس ان يا التي تليها ليت حرف نداء
والمنادى محذوف فتقديره يا محمد ليتني كنت حيا فحويا ليتني كنت معهم اي يا
قوم ليتني وهو عندي ضعيف لان قايل ليتني قد يكون وحده فلا يكون معه
منادى كقول مريم يا ليتني مت قبل هذا ولان الشيء انما يحوز حذفه اذا كان الموضع
الذي ادعي فيه حذفه مستعملا فيه ثبوته كحذف المنادى قبل امر او دعاء فانه يجوز
حذفه لكثرة ثبوته ثمة فمن ثبوته قبل الامر يا يحيى خذ الكتاب وقبل الدعاء يا موسى
ادع لنا ربك ومن حذفه قبل الامر الا يا اسجدوا في قراءة الكسائي اي يا هؤلاء اسجدوا
وقبل الدعاء قول الشاعر الا يا اسلمي يا دار مي على البلا اي يا دار اسلمي فحسن حذف
المنادى قبلها اعتبار ثبوته بخلاف ليت فان المنادى لم يستعمل العرب قبلها
ثابتا فادعاء حذفه باطل فتعين كون يا هذه لمجرد التنبيه مثل الا في نحو الا ليت شعري
هل اتين ليلة وقال قوله اذ يخرجك قومك استعمل فيه اذ موافقة لاذا في افادة
الاستقبال وهو استعمال صحيح غفل عن التنبيه عليه اكثر النحاة ومنه قوله تعالى
واذا ارادوا تجارة او لهوا انفضوا اليها ثم الانفضاض واقع فيما مضى واقول ليس

التنبيه عليه من وظيفة النحاة بل هو وظيفة اهل المعاني وذلك اما وضعا الذاتي بوضع
الماضي قطعا بوقوعه كما خبار الله عن المستقبل او استحضارا للصورة الآتية في شاهد
السامع تعجبا وتعجيبا ولهذا قال او مخرجي استبعاد للاخراج وتعجبا منه وقال
قوله او مخرجي هم الاصل في امثاله تقديم حرف العطف على الهمزة كما تقدم على غيرها
من ادوات الاستفهام نحو وكيف تكفرون وفاين يؤفكون وفاين تذهبون والاصل
ان يجاء بالهمزة بعد العاطف ولان اداة الاستفهام جزء من جملة الاستفهام وهي معطوفة
على ما قبلها من الجمل والعاطف لا يتقدم عليه جزء مما عطف ولكن خصصت الهمزة
بتقديمها على العاطف تنبيها على ان اصل ادوات الاستفهام لان الاستفهام لها صدر
الكلام وقد خولف هذا الاصل في غير الهمزة فاراد التنبيه عليه وكانت الهمزة بذلك
اولى لاصالتها وقد عقل الزمخشري عن هذا المعنى فادعى ان بين الهمزة وحرف
العطف جملة محذوفة معطوفا عليها بالعاطف ما بعده واقول لا يجوز فيما نحن
فيه ان يقدر تقديم حرف العطف على الهمزة لانا اومخرجي هم جواب ورد على قول
اذ يخرجك على سبيل الاستبعاد والتعجب فكيف يستقيم العطف ولان هذه الثانية
وثالثة خبرية والحق ان الاصل اخرجي هم فاريد استبعاد فكيف وتعجب فجيء بحرف
العطف على مقدر تقديره امعاديهم ومخرجيهم واما انكار الحذف في مثل هذه
المواضع فمستبعد لان مثل هذا من الحذوف من حلية البلاغة لا سيما حيث الامارة
قايمة عليها والدليل عليها ههنا وجود العاطف ولا يجوز العطف على المذكور
فيجب ان يقدر بعد الهمزة ما يوافق المعطوف تقريرا للاستبعاد وقال مخرجي
خبر مقدم وهم مبتدأ موخر ولا يجوز العكس لان مخرجي نكرة فان اضافته لفظية

اذ هو اسم فاعل بمعنى الاستقبال وابو نعيم يخرجي يخفف الياء على انه مفرد مجازي وجعل
مبتدأ وما بعده فاعل سادّ مسدّ الخبر لان يخرجي صفة معتمدة على استفهام مسندة
الى ما بعدها لانه وان كان ضميرا فهو متصل والمنفصل من الضمائر يجري مجرى الظاهر
قال البخاري رضي الله عنه قال ابن شهاب هو الامام ابو بكر المشهور بالزهري و
مذهبه اي ما لم يذكر من اول الاسناد واحدا او اكثر تسمى تعليقا ولا يذكر البخاري
الا اذا كان مسندا عنده واما الاسناد المتقدم كانه قال حدثنا يحيى بن بكير حدثنا
الليث عن عقيل انه قال قال ابن شهاب او باسناد اخر وقد ترك الاسناد ههنا
لغرض من الاغراض المتعلقة بالتعليق لكون الحديث معروفا من جهة الثقات او لانه
كرره مذكورا في موضع اخر ونحو النووي قال العلماء اذا كان الحديث ضعيفا
لا يقال فيه قال لانه من صيغ الجزم بل يقال حكي او قيل او يقال بصيغة التمريض
وقد اعتنى البخاري بهذا الفرق في صحيحه فيقول تارة بلفظ الجزم واخرى بلفظ التمريض
وهذا مما يزيدك اعتقادا في جلالته وتحقيقه قوله واخبرني انما جاء بحرف
العطف ليعلم انه معطوف على امر آخر وسبق بغير ذلك كانه قال اخبرني
عروة على ما تقدم واخبرني ابو سلمة بكذا او كما شاكله قوله ابو سلمة بالسين واللام
المفتوحتين هو عبد الله ابن عبد الرحمن بن عوف احد العشرة المبشرة وهو
قرشي زهري تابعي مدني امام جليل احد الفقهاء السبعة على قول من الاقوال
توفي بالمدينة سنة اربع وتسعين او اربع ومائة قوله جابر هو ابن عبد الله
بن عمرو بن حرام بفتح المهملة وبالراء الخزرجي الانصاري المدني هو من كبار الصحابة
وفضلائهم روي له عن رسول الله صلى الله عليه وسلم الف حديث وخمسمائة

حدثنا

حديث زاد بعضهم حدثنا كتب البخاري منها اربعة وثمانين شهد مع رسول الله
صلى الله عليه وسلم تسع عشرة غزوة توفي بالمدينة سنة ثلث وسبعين وهو ابن
اربع وستين وصلى عليه ابان بن عثمان بن عفان والي المدينة يومئذ رضي الله
عنهم قوله وهو يحدث عن فترة الوحي جملة حالية اي قال في حالة التحديث عن
احتباس الوحي عن النزول او قال جابر في حالة التحديث ان رسول الله صلى الله
عليه وسلم قال بينما انا امشي اذ سمعت وبينا اصله بين فاشبعت الفتحة فصار
الفا وهو من الظروف الزمانية اللازمة للاضافة الى الجملة الاسمية والعامل
فيه الجواب اذا كان مجردا من كلمة المفاجاة والا فمعنى المفاجاة المتضمنه هي اياها
وهي تحتاج الى جواب يتم به المعنى وقيل اقتضى جوابا لانه ظرف متضمن الجزاء
والافصح في جوابه ان يكون فيه اذ واذا اخلافا للاصمعي والمعنى انه في اوقات اشتغالي
فاجاءني السماع قوله كرسي الكرسي فيه لغتان ضم الكاف وكسرها والضم افصح وجمعه
كراسي بتشديد الياء وتخفيفها قال ابن السكيت كل ما كان من هذا النحو مفرده مشدد
كعادية وسرية جاز في جمعه التشديد والتخفيف قوله فرعبت هو بضم الراء وكسر
العين المهملة بمعنى فزعت قوله زملوني في اكثر الاصول مرتين وفي بعضها مرة قوله
يا ايها المدثر لفظ المدثر والمزمل والملفف والمشتمل بمعنى واحد والجمهور ان معناه
المدثر بثيابه وعن عكرمة ان معناه المدثر بالنبوة واعبائها وقصر فانذر معناه
قم حذر العذاب من لم يؤمن وبربك فكبر اي عظمه ونزهه عما لا يليق به وثيابك
فطهر قيل من النجاسة وقيل قصرها وقيل المراد بالثياب النفس اي طهرها من كل
دنس اي اجتنب القبائح والرجز هو بكسر الراء في قراءة الاكثرين وروي عن عاصم

بضمها وفسر في الحديث بالاوثان والرجز في الدفعة العذاب وقيل عبادة الاوثان رجزا
لانها سبب العذاب وقيل المراد في الاية الشرك وقيل الذنب وقيل الظلم قوله فحمي
هو بفتح الحاء وكسر الميم معناه كثر نزوله وازداد من قولهم حميت الشمس اي كثرت حرارتها
وحمي وتتابع هما بمعنى واحد فاكد احدهما بالاخر النووي زعم جماعة ان اول ما
نزل من القران يا ايها المدثر وقيل الفاتحة والصواب الذي عليه الجمهور ان الاول
هو اقرا باسم ربك والقولان الاولان يابطلان بطلانا ظاهرا ولا يفتقر بحد الدمن نقلا
عنه فان المخالفين لهم الجماهير ثم ليس ابطالنا لقوله تقليدا للجماهير بل تمسكا بالدلايل
الظاهرة ومن اصحها حديث عايشة رض اول ما بدي به رسول الله صلى الله
عليه وسلم من الوحي الرويا الصالحة الى قوله ثم قال اقرا باسم ربك واما ايها
المدثر فانها نزلت بعد فترة الوحي ويعتبرون اقرا كما صرح به في مواضع من
هذا الحديث في قوله وهو يحدث عن فترة الوحي الى فانزل الله يا ايها المدثر وفي
قوله فاذا الملك الذي جاءني بحرا وفي قوله فحمي الوحي اي بعد فترة والله اعلم قوله
تابعه عبد الله اي التنيسي شيخ البخاري المذكور هذا اول موضع جاء فيه ذكر المتابعة
والبخاري قد اكثر ذكر المتابعة في صحيحه فينبغي ان يتحفظ بمعناها والضمير في تابعه
عايد الى يحيى بن بكير اي عبد الله تابع يحيى في رواية هذا الحديث فرواه عبد الله
عن الليث كما رواه عنه يحيى والحاصل ان البخاري سمع هذا الحديث بهذا الاسناد
الى رسول الله صلى الله عليه وسلم عن يحيى ثم ثبت عنده بذلك الاسناد ايضا عن
عبد الله وكنية ابو صالح اسمه عبد الغفار بن داود بن مهران البكري يقال له الحراني
ولد بافريقية سنة اربعين ومايتين وخرج به ابوه وهو طفل الى البصرة وكانت امه من

اهلها فنشا بها وتفقه وسمع الحميدي وبشر بن الوليد المصري فسمع الليث فمرض بمصر سنة
اربع وعشرين ومايتين او عبد الله بن صالح الجهني المصري وهذا هو الاظهر واذا
كان احد الروايين رفيقا للاخر من اول الاسناد الى اخره يسمى بالمتابعة التامة واذا
كان رفيقا له لا من اول الاسناد يسمى بالمتابعة الناقصة ثم النوعان ربما تسمى المتابع
عليه فيهما وربما لا يسمى قوله تابعه هلال بن رداد عن الزهري هو اهون نوعي المتابعة
لانه يتبين المتابع عليه وهو الزهري فيعلم بالضرورة ان مراده ان هلالا تابع الراوي
عن الزهري وهو عتيل بخلاف النوع الاول منها وهو قوله تابعه عبد الله اذ لم
يسم المتابع عليه وهو الليث وقد وقع في هذا الحديث المجازي المتابعة التامة
والناقصة ولم يسم المتابع عليه في الاولى وسماه في الثانية وزاد براء ثم زيد الدين مهملتين
الاولى منهما مشددة طاي حمصي قال النووي بخلاف ما قرر به في هذا الموضع لكن قال
في مقدمة الكتاب ما يخالفه وهو انه قال ومما يحتاج اليه المعتني بصحيح البخاري
فايدة تنبيه عليه وهو انه تارة يقول تابعه مالك عن ايوب وتارة يقول تابعه
مالك ولا يزيد فاذا قال مالك عن ايوب فهذا ظاهر واما اذا اقتصر على تابعه
مالك فلا يعرف لمن المتابعة الا من يعرف طبقات الرواة ومراتبهم واقول فعلى
هذا لا يعلم ان عبد الله يروي عن الليث او عن غيره بخلاف التقرير الاول
اللهم الا ان يقال علم ذلك من معرفة الطبقات والمراتب قوله يونس هو ابن يزيد
مشتق من الزيادة القرشي مولى معاوية بن ابي سفيان الايلي بفتح الهمزة والمثناة التحتانية
نسبة الى ايلة قرية من الشام سمع الزهري وروى عنه الليث قال احمد بن صالح
كان الزهري اذا قدم ايلة نزل على يونس واذا قدم المدينة نزل على يونس توفي سنة

تسع وخمسين ومائة وفيه سنة اوجه ضم النون وكسرها وفتحها مع الهمز وتركه
الضم بالاهز افصح قوله معمر بفتح الميمين وسكون العين بن راشد البصري سكن اليمن
وسمع الزهري ومن فضايله انه ليس بتابعي وقد روى عنه اربعة من التابعين
عمرو بن دينار واسحق السبيعي بفتح السين وكسر الموحدة والعين المهملة وهشام
بن عروة ويحيى بن ابي كثير وهذه الاربعة شيوخ له وهم قد روى عنه فدخل في
رواية الاكابر عن الاصاغر وتوفي سنة ثلث او اربع وخمسين ومائة قوله بوادره
بفتح الباء الموحدة جمع البادرة وهي اللحمة التي بين المنكب والعنق يضطرب عند
فزع الانسان وحاصله ان اصحاب الزهري اختلفوا في هذه اللفظة فروى عقيل
عن الزهري باسناده المذكور الحديث وقال فيه يرجف فواده كما سبق وتابعه
على هذه اللفظة هلال فرواها عن الزهري يرجف فواده كما رواه عقيل عن الزهري
واما يونس ومعمر فرويا عن الزهري يرجف بوادره فحصل اختلاف من اصحاب
الزهري في الرواية عنه في هذه اللفظة وهم متفقون في رواية باقي الحديث عنه
واعلم ان فايدة ذكر المتابعة التقوية ولهذا قد تدخل في باب المتابعة رواية
من لا يحتج بحديثه وعده واعلم ايضا ان المتابعة تشبه بوجه بما ذكره الحاكم ان
شرط البخاري ان يروي الصحابي المشهور له راويان وان المتابعة الناقصة تشبه
ان تكون من باب التعليق ايضا وقوله قال يونس كانه تعليق ويشبه ان يكون من باب
الاستشهاد لانه حديث اخر بعناه وهو ذكر رجفان البوادر بدل رجفان الفواد
والمقصود منهما ظهور الخشية على نفسه المباركة صلى الله عليه وسلم قال البخاري
رضي الله عنه حدثنا موسى بن اسمعيل هو ابو سلمة المنقري بكسر الميم وسكون النون

وفتح القاف البصري التبوذكي بضم التاء فوق منقوطة ثم موحدة مضمومة وفتح الذال
المعجمة روى عن ابي جعفر محمد بن سليمان قال قدم علينا يحيى بن معين بالبصرة
فكتب عن التبوذكي فقال يا ابا سلمة اريد ان اذكرك شيئا فلا تغضب قال هات
قال حديث هام عن ثابت عن انس عن ابي بكر رضي الله عنه في الغار لم يروه احد من
اصحابك انما رواه عفان ولم اجده في صدر كتابك انما وجدته على ظهره قال فما
تريد قال تحلف لي انك سمعته من هام فقال ذكرت انك كتبت عني عشرين
الفا فان كنت عندك فيها صادقا ينبغي ان لا تكذبني في حديث وان كنت عندك
كاذبا في حديث فلا ينبغي ان تصدقني فيها وتريحني بها بنت ابي عاصم طالق ثلثا
ان لم اكن اسمعته من هام والله لا اكلمك ابدا توفي بالبصرة في رجب سنة ثلث
وعشرين ومائتين وانما قيل له التبوذكي لانه نزل داره قوم من اهل بتوذك او لانه
اشتري دارا ببتوذك وقيل التبوذكي هو الذي يبيع ما في بطون الدجاج من الكبد
ونحوه قوله ابو عوانة بفتح العين والنون اسمه الوضاح وهو ابن عبد الله اليشكري
بضم الكاف ويقال الكندي الواسطي مولى يزيد بن عطا البزاز الواسطي او مولى
عطا قال عثمان كان ابو عوانة صحيح الكتاب ثبتا وهو في جميع حاله اصح عندنا من
شعبة توفي سنة ست وسبعين ومائة روى احمد بن محمد بن ابان قال سمعت
ابي يقول اشتري عطا بن يزيد ابا عوانة فيكون مع ابنه وكان يزيد يطلب الحديث
وابو عوانة يحمل كتبه والمحبرة وكان لابي عوانة صديق قاض وكان ابو عوانة يحسن
اليه فقال القاضي لا ادري بم اكافيه وكان بعد ذلك لا يجلس مجلسا الا قال في محضره
وادعو الله لعطا البزاز فانه قد اعتق اباه عوانة وقال مجلس الاذهب الى عطا من

يشكره فلما كثر عليه ذلك اعتقه واعلم انه جرت عادة اهل الحديث بحذف قال ونحوه
فيما بين رجال الاسناد في الخط وتكتابة ثنا مكان حدثنا وانا مكان اخبرنا فينبغي
للقاري ان يتلفظ بقال وحدثنا واخبرنا صريحا ولو ترك الكاتب خطنا لكن السماع
صحيح للعلم بالمقصود ولدلالة الحال على المحذوف قوله موسى بن ابي عايشة هو ابو
الحسن الكوفي الهمداني بالميم الساكنة والدال المهملة مولى الجعد بفتح الجيم بن ابي هيرة
بضم الهاء وكان التوري يحسن الثناء عليه قوله سعيد بن جبير بضم الجيم وفتح الموحدة
وسكون المثناة التحتانية وهو ابن هشام الكوفي الاسدي الوالبي بكسر اللام وبالموحدة
منسوب الى بني واليه بالولاء امام جمع عليه بالجلالة والعلو في العلوم والعظم في
العبادة قال خلف بن خليفة حدثنا بواب الحجاج قال رايت راس سعيد بعد
ما سقط الى الارض يقول لا اله الا الله وقال خلف عن رجل انه لما نظر راس سعيد
هلل ثلث مرات يفصح بها واحوال الجملة كثيرة قتله الحجاج بن يوسف صبرا في شعبان
سنة خمس وتسعين ولم يعش الحجاج بعده الا اياما ولم يقتل احدا بعده وجرى
لسعيد في قصة قتله من الصبر وانشراح القلب لقضاء الله واغلاظ القول
للحجاج ما هو مشهور لا يوق بمرتبته وهو من كبار ائمة التابعين وكان له ديدن
يقوم من الليل لصياحه فلم يصح ليلة حتى اصبح فلم يصل سعيد تلك الليلة فشق
عليه فقال قاله قطع الله صوته فما سمع له صوت بعد ذلك وسال ابن عمر رجل
عن فريضة فقال سل عنها سعيد بن جبير وكان ابن عباس اذا اتاه اهل الكوفة اليه
يسالونه يقول اليس فيكم سعيد وكان يقول لسعيد جهبذ العلماء روى عن ابن
عباس هو خبر الامة والبحر لكثرة علمه وفضله هو ابو العباس عبد الله بن العباس ابن

عبد

عبد المطلب ابن عم رسول الله صلى الله عليه وسلم وامه ام الفضل اخت ميمونة زوج النبي
صلى الله عليه وسلم دعا له رسول الله صلى الله عليه وسلم فقال اللهم علمه الكتاب وفي رواية
اللهم فقهه في الدين وقال ابن مسعود نعم ترجمان القرآن ابن عباس وتعظيم عمر الخطاب
له وتقديمه على الصغار والكبار معروف وهو احد العبادلة وهم اربعة عبد الله بن
عباس وعبد الله بن عمر وعبد الله بن الزبير وعبد الله بن عمرو بن العاص واما قول الجوهري
في الصحاح بدل ابن العاص بن الشنان والمرجوع فيه اليهم وابن عباس احد السنة من اصحاب
مسعود فمردود عليه لانه مناف لما قال اعلام المحدثين كالامام احمد بن حنبل وغيره وهم
اهل لهذا الشان والمرجوع فيه اليهم وابن عباس احد السنة من اصحاب رسول الله
صلى الله عليه وسلم اكثر الرواية عنه وعمر وابو هريرة وابن عمر وعايشة وجابر بن عبد
الله وابن عباس وانس رضي الله عنهم وابو هريرة اكثرهم حديثا وليس احد من الصحابة
يروي عنه في الفتوى اكثر من ابن عباس ومن مناقبه ان رسول الله صلى الله عليه وسلم
حنكه بريقه وعن ميمون بن مهران قال شهدت جنازة ابن عباس فلما وضع ليصلى
عليه جاء طاير ابيض حتى وقع على اكفانه ثم دخل فيها فالتمس فلم يوجد فلما سوي
عليه التراب سمعنا صوتا ايتها النفس المطمئنة ارجعي الى ربك الى اخر الاية
ولد قبل الهجرة بثلث سنين وتوفي النبي صلى الله عليه وسلم وهو ابن ثلث عشرة سنة
على المشهور وهو توفي بالطايف سنة ثمان وستين صلى عليه محمد بن الحنفية وقال
اليوم مات ربانى هذه الامة روى له عن رسول الله صلى الله عليه وسلم الف حديث
وست ماية حديث وستون حديثا وذكر البخاري منها مايتين وخمسة عشر قال
عطاء ما رايت القريحة الرابع عشر الا ذكرت في جنب ابن عباس من حسنه وقد عمي في

اخرجه وكذا ابو العباس وجده عبد المطلب وكان لموضع الدمع من حذي ابن عباس
اثر الكثرة بكائه رضي الله عنه قوله كان يعالج اي يحاول من تنزيل القران عليه شدة وشدة
اما مفعول به ليعالج واما مفعول مطلق له اي معالجة شديدة وانما حصلت المعالجة
الشديدة لعظم ما يلقيه من الملك والقول الثقيل ويؤيده وما تقدم من قوله وهو
اشده على اذ يفهم منه الشدة في الحالتين للوحي مع ان احداهما اشد من الاخرى قوله
وكان مما تحرك اي كان العلاج ناشيا من تحريك الشفتين اي مبدا العلاج منه او المعنى
منه او يجيء احتمالا ايضا وكان مما يحرك قوله ابن عباس الى قوله فانزل الله جملة معترضة
بالفاء وذلك جائز كما قال الشاعر فاعلم فعلم المرء ينفعه ان سوف ياتي ما قدرا اي قوله
فانزل عطف على قوله كان يعالج ولفظه كان في مثل هذا التركيب يفيد الاستمرار والتكرار
القاضي عياض كثيرا ما كان يفعل ذلك قال وقيل معناه هذا من شانه ودابه قوله فانا
احركهما الان وفي بعض النسخ لكم وتقديم انا على الفعل يشعر بتقوية الفعل ووقوعه
لا محالة وقال ههنا كما كان رسول الله صلى الله عليه وسلم يحرك وقال في الاخر كما رايت
ابن عباس يحركهما بلفظ رايت في العبارة الاولى اعلم من انه راي بنفسه يحرك رسول
الله صلى الله عليه وسلم ام سمع حركهما والغالب انه لم يره لان هذا كان في اوايل البعثة
وابن عباس لم يولد بعد او كان ذر الا عند وفاة رسول الله صلى الله عليه وسلم
كان ابن ثلث عشرة سنة وليه انه يستحب للمعلم ان يمثل للمتعلم بالفعل ويريه الصورة
بفعله اذا كان فيه زيادة على بيان الوصف بالقول فان قلت القران يدل على تحريك
رسول الله صلى الله عليه وسلم لسانه لا شفتيه فلا تطابق بين الوارد والمورد فيه
قلت التطابق حاصل لان التحريك يستلزم ذلك غالبا او لانه كان يحرك الفم المشتمل على

الشفتين فيصدق كل واحد منهما والله اعلم وسمي هذا الحديث بالمسلسل
بالتحريك لكن في الطبقة الاولى اي طبقة الصحابة والتابعين لا في جميع الطبقات قوله
قال اي ابن عباس في تفسير جمعه اي جمع الله في صدرك وقال في تفسير وقرانه اي بقراءة
يعني المراد بالقران القراءة لا الكتاب المنزل على محمد صلى الله عليه وسلم للاعجاز بسورة
منه اي انه مصدر لا علم للكتاب وفي بعض الروايات صدرك بالرفع باسناد والجمع الى
الصدر بالمجاز لملابسة الظرفية اذ الصدر ظرف الجمع وهو امثل انبت الربيع البقل
اي انبت الله في الربيع البقل والمراد من جمع الله في صدرك حوله فاستمع هو تفسير فاتبع
يعني قراءتك لا يكون مع قراءة بل تابعه لها تاخرت عنها فيكون انت في حال قراءة ساكتا
والفرق بين السماع والاستماع انه لا بد في باب الافتعال من التصرف والسعي في نيل
الفعل ولهذا ورد في القران لها ما كسبت وعليها ما اكتسبت بلفظ الاكتساب في الشر
لانه لا بد فيه من السعي بخلاف الخير فالمستمع هو المصغي القاصد للسماع قال الفقهاء
يسن سجدة التلاوة للمستمع لا للسامع قوله انصت همزته همزة القطع قال الله تعالى
فاستمعوا له وانصتوا وفيه لغتان انصت بكسر الهمزة وفتحت وتنصت ومعنى كل
اسكت قوله ثم ان علينا ان نقراه اي مرة بعد اخرى وقيل المراد مرة بعد اخرى وقيل
المراد ثم ان علينا بيان مجمله اتوشرح مشكلاته واعتمد الاصوليون به على جواز تاخير
البيان عن وقت الخطاب كما هو مذهب اهل السنة وذلك لان ثم تدل على التراخي
قوله كما قراه اي قراءة جبريل القران وفي بعض النسخ كما قراه بحذف ضمير المفعول وحاصله
ان الامر صلى الله عليه وسلم كان اذا نزل عليه الوحي جعل يحرك شفتيه مبتدئا القراءة
فنهاه الله عن ذلك وقال استمع حتى يقراه جبريل عليك السلام اقراه ومناسبة هذا الماوج

عليه الباب ظاهر الاتيان قال الرسول صلى الله عليه وسلم في ابتداء الوحي وعند ظهور
الوحي قال الزمخشري في الكشاف لاتحرك به اي بالقران وكان رسول الله صلى الله عليه
وسلم اذا القى الوحي يادر جبريل القران ولم يصبر الى ان يتمها مسارعة الى الحفظ وخوفا
من ان ينفلت منه فامر بان يستنصت له ملقيا بقلبه وسمعه حتى يقضي اليه وحيه
والمعنى لاتحرك لسانك بقراءة الوحي ما دام جبريل يقرأه لتاخذه على عجلة ثم علل النهي عن
العجلة بقوله ان علينا جمعه في صدرك واثبات قرانه في لسانك فاذا قرانا ه جعل قراءة
جبريل قراءة والقران القراءة فاتبع قرانه فكن متنصتا له وطامن نفسك انك لاتبقى غير محفوظ
فحن في ضمان تحفيظه ثم علينا بيانه اذا اشكل عليك شيء من معانيه كانه كان يعجل في
الحفظ والسؤال عن المعنى جميعا كما رى بعض الحراص على العلم ونحوه ولا تعجل بالقران
من قبل ان يقضي اليك وحيه قال البخاري رضي الله عنه حدثنا عبدان هو بفتح
العين المهملة والموحدة الساكنة والدال المهملة لقب عبد الله بن عثمان العتكي
بالعين المهملة المفتوحة وبالمثناة الفوقانية المفتوحة وهو ابو عبد الرحمن المروزي
مولى المهلب بفتح اللام المشددة ابن ابي صفرة بضم الصاد المهملة توفي سنة احدى
او اثنتين وعشرين ومايتين قوله عبد الله بن المبارك ابن واضح الحنظلي مولاهم
المروزي هو الامام المتفق على جلالته وامانته وعظم محله وسيادته وورعه وزهده و
عبادته وسخايه وشجاعته وغيرها من نفايس صفاته التي يستنزل الرحمة بذكره
ويرتجى المغفرة بجمعه هو تابعي اتباع بعد وكان ابوه تركيا مملوكا لرجل من همدان وامه
خوارزمية روي عن الحسن بن عيسى انه قال اجتمع جماعة من اصحاب المبارك فقالوا
تعالوا حتى نعد خصال ابن المبارك من ابواب الخير فقال جمع العلم والنحو والادب
والنحو واللغة والزهد والشعر والفصاحة والورع والانصاف وقيام الليل وسداد الراي

٣٦
٣٥

وقال عمار بن الحسن بمرو حر اذا سار عبد الله من مرو ليلة فقد سار منها نورها وجمالها
اذا ذكر الاخيار في كل بلدة فهم انجم فيها وانت هلالها وقال ابن المهدي ابن المبارك
افضل من الثوري قيل ان الناس يخالفونك فقال لم ير فوا ما رايت مثل ابن المبارك
وقال ابو اسحاق الفزاري ابن المبارك امام المسلمين وقال احمد بن حنبل لم يكن في زمن
ابن المبارك اطلب للعلم منه رحل الى اليمن والشام ومصر والبصرة والكوفة وكان من
رواة العلم واهل ذلك وكتب عن الصغار والكبار ما كان احد اقل سقطا منه كان يحدث
عن الكبار وقال ابن ابي جميل قلنا لابن المبارك يا عالم الشرق حدثنا فسمها سفيان
فقال ويحكم هو عالم المشرق والمغرب وما بينهما وقيل لما قدم هرون الرشيد الرقة
اشرفت ام ولد له من قصره فرات الغربت قد ارتفعت والنعال قد قطعت واذا
جفل الناس فقالت ما هذا قالوا قد قدم عالم من خراسان يقال له ابن المبارك قالت
هذا والله الملك لا ملك هارون الذي لا يجمع الناس الا بالسوط والخشب ولد
بمرو سنة ثمان عشرة وماية وتوفي بهيت بالعراق منصرفا من الغزو سنة احدى
وثمانين ومايه قوله يونس هو ابن يزيد القرشي وقد تقدم والزهري هو الامام
محمد بن مسلم المشهور بابن شهاب اسم جده وبالزهري ايضا وقد مر ايضا وقال
الشافعي لولا الزهري لذهبت السنن من المدينة قوله بشر بكسر الموحدة والشين
المنقطة الساكنة هو ابن محمد السختياني المروزي والسختياني فارسي ومعناه
الجلد توفي سنة اربع وعشرين ومايتين قوله معمر بفتح الميمين والعين المهملة
الساكنة والراء هو ابن راشد البصري وقد تقدم بعض هذا واعلم ان البخاري اخرج هذا

الحديث عن الشيخين عبدان وبشر كليهما عن عبد الله بن المبارك والشيخ الاول ذكر
لعبد الله شيخا واحدا وهو يونس والثاني ذكر له شيخين يونس ومعمر ووجد في بعض
النسخ قبل لفظ وحدثنا بشر حرف ح اي خاء مهملة مفردة وعادتهم انه اذا كان للحديث
اسنادان او اكثر كتبوا عند الانتقال من اسناد الى اسناد ذلك اي مسمى حرف الحاء
فقيل انها ماخوذة من التحول لتحوله من اسناد الى اخر وانه يقول القاري اذا انتهى
اليها حاء مقصورة ويستمر في قراءة ما بعدها وفائدته ان لا يركب الاسناد الثاني
الاسناد الاول فيجعلا اسنادا واحدا وقيل انها من حال بين الشيئين اذا جر لكونها
حالت بين الاسنادين وانه لا يلفظ عند الانتهاء اليها بشيء وقيل انها رمز الى قول
المحدث واهل الغرب يقولون اذا وصلوا اليها الحديث وقد كتب جماعة من
الحفاظ موضعها صح فيشعر بانها من صح ليدل على توهم انه سقط من الاسناد الاول كما
النووي في شرح صحيح مسلم وهذه الحاء كثيرة في صحيح مسلم قليلة في صحيح البخاري قوله
عبيد الله بلفظ المصغر هو ابن عبد الله بن عتبة بضم المهملة وسكون الفوقانية
وبالموحدة ابن مسعود الهذلي المدني ابو عبد الله احد فقهاء المدينة السبعة
وقد جمعهم الشاعر في بيت كما تقدم فخذهم عبيد الله عروة قاسم سعيد ابو بكر
سليمان خارجة قال الزهري ما لم ار ليست احدا من العلماء الا ورايت اني اتينا ما
عنده ما خلا عبيد الله فاني لم ار اية الا وجدت عنده علما ظريفا ومن جملة تلامذته
عمر بن عبد العزيز الخليفة وتوفي سنة تسع او ثمان او خمس او اربع وتسعين
وروى الحافظ ابو بكر البيهقي باسناده عن عبيد الله بن عتبة والد عبيد الله قال
اذ كان النبي صلى الله عليه وسلم اخذ بيدي او انا خامس او سادس اذا جلسنا فتحدث ومسح

براسي ودعا لي ولذريتي بالبركة وفي هذا منقبة لعبيد الله رض قوله اجود الناس
هو افعل التفضيل من الجود وهو اعطاء ما ينبغي بينبغي ومعناه هو اسخى الناس
لما كان نفسه اشرف النفوس ومزاجه اعدل الامزجة لابد ان يكون فعله احسن
الافعال وشكله اصلح الاشكال وخلقه احسن الاخلاق فلا شك يكون اجود وكيف
لا وهو مستغرق عن الفانيات بالباقيات الصالحات وكان في رمضان اكثر لانه موسم
الخيرات ولان الله يتفضل على عباده في رمضان بما لا يتفضل في غيره فكان يتشابه
سنة الله في عباده ولانه كان يصادف البشرى من الله بما لاقات امين الوحي ويتابع
امداد الكرامة عليه فينعم على عباد الله بما يمكنه مما انعم الله عليه ويحسن اليهم كما
احسن الله اليه وفي استدلال قوله تعالى في تقديم الصدقة على النجوى اذ جبريل
رسول ايضا او تشبيه بذلك فان قلت اية النجوى منسوخة قلت الوجوب
اذا نسخ بقي الندب وثبت في شرع السنة انه كان من اجمل الناس وكان من اجود
الناس واشجع الناس قوله وكان اجود ما يكون لفظ اجود بالرفع لانه اسم كان
وخبره محذوف حذفا واجبا اذ هو نحو اخطب ما يكون الامير قائما ولفظ ما
مصدرية اي اجود اكوان الرسول وفي رمضان في محل الحال وقع موقع الخبر
الذي هو حاصل وجن ما تلقاه حال من الضمير المجرور في حاصل المقدر فهو
حال عن حال ومثلهما يسمى بالحالين المتداخلتين ومعناه كان اجود اكوانه حاصلا
في رمضان حال الملاقات ويحتمل ان يكون في كان ضمير الشان فيكون المعنى كان الشان
اجود اكوانه حاصلا في رمضان حال فيكون المعنى كان الشان اجود اكوان حاصلا
في رمضان عند الملاقات وقيل الوقت مقدر كما في نحو مقدم الحاج اي كان اجود اوقات

شبكة الألوكة
www.alukah.net

لاكونه وقت كونه في رمضان فاسناد الجود الى اوقاته صلى الله عليه وسلم على سبيل المبالغة
فاسناد الصوم الى النهار في نحو نهاره صايم قال النووي الرفع اصح واشهر ويجوز فيه
النصب فلو كان بالتاء يحتمل كون الضمير المرفوع لجبريل والمنصوب للرسول و
بالعكس قوله فيدارسه القرآن بنصب القرآن لانه المفعول الثاني للمدارسة اذ المفعل
المتعدي اذا انتقل الى باب المفاعلة يصير متعديا الى اثنين نحو جاريته الثوب
ومعناه انهما يتناوبان في قراءة القرآن كما هو عادة القارئين يقرأ مثلا هذا عشرا ولاخر
عشرا او انهما يشتركان في القراءة يعني يقرآن معا والمدارسة القراءة على سرعة وقدرة
عليه كانت تجعل الشيخ الذي يقرأ مدلا لان المدارسة الوطي والتذليل وفائدة
دوس جبريل تعليم الرسول بتجويد لفظه وتصحيح اخراج الحروف من مخارجها
وليكون سنة في حق الامة المتجردة للامرة على الشيوخ قوله فلرسول الله بفتح
اللام لان لام الابتداء تدخل على المبتدا للتاكيد والمرسلة بفتح السين يعني هو اجود منها
في عموم النفع والاسراع فيه فالجهة الجامعة بينهما الاكثرية واما احدهما ولفظ
الخبر شامل لجميع انواعه بحسب اختلاف حاجات الناس وكان صلى الله عليه
وسلم يجود على كل واحد بما يليق بحاله وبشتهي عليه وبسقي عليه وفي الكلام تخصيص
بعد تخصيص على سبيل الترقي فضلا عن الاجود مطلقا على الناس كلهم وثانيا
جوده في رمضان على جوده في سائر اوقاته وثالثا عند لقاء جبريل على رمضان
مطلقا ومعنى ارسال الريح اما هو على اطلاقه يعني اللام فيها للجنس واما على تقييده
بالارسال للرحمة يعني اللام للعهد قال تعالى وهو الذي يرسل الرياح بشرا بين
يدي رحمته وقال تعالى والمرسلات عرفا اي الرياح القطر في البلاد وشتان ما بين

الاثرين فان احدهما يحيي القلب بعد موته والاخر يحيي الارض بعد موتها البتة
وفي الحديث فوايد كثيرة منها الحث على الجود والافضال في كل الاوقات والزيادة
منها في رمضان وعند الاجتماع بالصالحين ومنها زيارة الصلحا واهل الفضل و
مجالستهم وتكريرها ان تم ومواصلتها اذا كان المزور لا يكره ذلك ومنها استحباب
مدارسة القرآن وغيره من العلوم الشرعية ومنها التلاميذ يقول رمضان من غير
ذكر شهر ومنها ان القراءة افضل من التسبيح وسائر الاذكار اذ لو كان الذكر افضل او
مساويا لها لفعلاه دايما او في اوقات مع تكرار اجتماعهما فان قيل المقصود بتجويد
الحفظ فالجواب ان الحفظ كان حاصلا والزيادة فيه تحصل ببعض هذه المجالس
البخاري رضي الله عنه حدثنا ابو اليمان بفتح المثناة التحتانية والحكم بفتح المهملة و
الكاف المشددة وبالنون والنا وهو حمصي بمراني مولى امراة من حمير ابا الموحدة المفتوحة
والراء والمد يقال لها ام سلمة روى عنه احمد بن حنبل ويحيى بن معين والدهلي
وابو حاتم وخلايق قال يحيى قال لي ابو اليمان لم اخرج من المناولة الواحد شيا
ولد سنة ثمان وثلثين وماية وتوفي سنة احدى او اثنتين وعشرين ومايتين
هو ابن ابي حمزة بالحاء المهملة والزاي القرشي الاموي مولاهم الحمصي اثنى عليه
الايمة بالثقة والحفظ والاتقان توفي سنة اثنتين وستين وماية واما الزهري
فهو بضم الزاي وعبيد الله بلفظ المصغر وعتبة بضم العين المهملة وبالمثناة
الفوقانية الساكنة وبالموحدة وعبد الله بن عباس هو حبر الامة وقد تقدم ذكرهم
وقال بلفظ حدثنا وثانيا بلفظ اخبرنا وثالثا بكلمة عن ورابعا بلفظ
اخبرني والحافظة هي الفرق الذي بين العبارتين او حكاية عن لفظ الرواة باعيانها

مع قطع النظر عن الفرق او تعليلها بجواز استعمال الكل ان قلنا بعدم الفرق بينهما قوله
ابا سفيان هو صخر بالخاء المعجمة بن حرب بالحاء المهملة والراء والموحدة ابن المثلثة
بن امية الاموي المكي والد معاوية وقد ولد قبل الفيل بعشر سنين واسلم زمن
فتح مكة وكان شيخ مكة حينئذ ورئيس قريش وشهد حنينا وشهد فتح الطايف وقعت عينه يومئذ ونزل المدينة وتوفي بها سنة
احدى او اربع وثلثين ودفن بالبقيع وصلى عليه عثمان رضي الله عنهم قوله
هرقل بكسر الهاء وفتح الراء وسكون القاف ويقال ايضا بكسر الهاء والقاف وسكون الراء
اسم علم له فهو غير منصرف للعلمية والعجمة وهو صاحب حروب الشام ملك احدى
وثلثين سنة وفي ملكه مات النبي صلى الله عليه وسلم ولقبه قيصر وكذا كل من ملك
الروم يقال له قيصر كما ان ملك فارس يسمى بكسرى وملك الحبشة بالنجاشي وملك
الترك بخاقان وملك القبط بفرعون وملك مصر بالعزيز وملك حمير بتبع ونحو
قوله في ركب هو راكب البحر وباحروهم اصحاب الابل العشرة فما فوقها ومعناه ارسل
الى ابي سفيان حال كونه كائنا في جملة الركب وهو امرهم ولهذا ارسل اليه في شان
الركب وطلبه اليه قريشهم ولد النضر بن كنانة وقيل ولد فهر بن مالك بن النضر
واختلف في سبب تسميتهم قريشا فقيل من القرش وهو الكسب والجمع لتكسبهم
او لتجمعهم بعد التفرق وقيل سموا باسم دابة في البحر من اقوى دوابه لقوتهم
وسيال معاوية بن عباس لم سميت قريش فقال بدابة في البحر تاكل ولا تؤكل ويعلوا
ولا يعلى والتصغير للتعظيم وان اردت به الحي صرفته وان اردت القبيلة لم تصرفه
والفصيح الصرف وبه ورد القرآن قوله بجارا فيه لغتان كسر النار بتخفيف الجيم ونحو

صاحب وصحاب وضم النار وتشديد الجيم ولفظ بالشام اما ان يتعلق بتجار او بكان
او يكون وصفا اخر لركب والشام هو الاقليم المعروف ديار الانبياء وقد دخله
نبينا محمد صلى الله عليه وسلم مرتين قبل النبوة مرة مع عمه ابي طالب وهو ابن
ثنتي عشرة سنة حتى بلغ بصري وهو حين لقبه الراهب والتمر الرد الى مكة
ومرة في تجارة لخديجة الى سوق بصري وهو ابن خمس وعشرين سنة ومرتين
بعد النبوة احدهما ليلة الاسرا وهو من مكة والثانية في غزوة تبوك وهو من المدينة
وهو مهموز كراس وبحذف كراس وفيه لغة ثالثة شام بفتح الشين المعجمة و
المد وهو مذكر وقال الجوهري يذكر ويونث وحد الشام من العريش الى الفرات
ومن ايلة الى بحر الروم قوله ماد بتشديد الدال هو فعل ماض من المفاعلة يقال ماد
العرجان اذا اتفقا على اجل الدين وضربا له زمانا هو من المدة اي القطعة من
الزمان يقع على القليل والكثير وهذه المدة هي صلح الحديبية الذي جرى بين
النبي صلى الله عليه وسلم وبين ابي سفيان حاكي التحفة وكنا قريش سنة ست
من الهجرة فان قلت فهذا في اواخر عهد البعثة فما مناسبته لما ترجم عليه الباب
وهو كيفية بدو الوحي قلت المراد منه ان كيفية بدء الوحي يعلم من جميع ما في
الباب لان كل حديث منه فيكفي في كل حديث مجرد ادنى مناسبة مثل ما يعلم
من هذا الحديث ان في حال ابتداء الوحي كان المتابعون للنبي صلى الله عليه وسلم
الضعفا وهلم جرا قوله فاتوه الفاء فيه فصيحة اذ تقدير الكلام ارسل اليه في طلب
اتباعه فركب اليه فجاء الرسول يطلب اتباعهم فاتوه ونحو قوله تعالى فقلنا
اضرب بعصاك الحجر فانفجرت اي فضرب فانفجرت واليليا هو بيت المقدس وفيه

المصحح

ك لغات اشهرها كسر الهمزة واللام وسكون الياء بينهما والمد والثانية مثلها الا انها
بالقصر والثالثة حذف الياء الاولى وسكون اللام والمد وقيل معناه بيت الله قوله
فدعاهم في مجلسه فان قلت الدعا مستعمل بالي نحو والله يدعوا الى دار السلام
فالمناسب فدعاهم الى مجلسه قلت في ليس صلة للدعا اذ المراد دعاهم حالة كونه
في مجلسه اي محل حكمه لا حالة كونه في الخلوة او في الحرم ونحوه وفي بعض الكتب
دعاهم وهو جالس في مجلس ملكه عليه التاج وفي شرح السنة دعاهم لمجلسه قوله
حولا وهو اليه وحوالا وحوليه بفتح اللام فيهن بمعنى واحد واما الروم فهم هذا
الجيل المعروف الجوهري هم من ولد الروم بن عيصو وكانه غلب اسم ابيهم عليهم
فصار كالاسم للقبيلة قوله الترجمان بضم التا وفتحها والجيم مضمومة فيهما وهو
المعبر بلغة عن لغة والمفسر لسان عن لسان والتا فيه اصلية وقيل زايدة يقال
ترجمت الشيء اذا بينته ووقفت عليه غيرك ممن لا يقف عليه بنفسه فان قلت
الدعا متعد بنفسه فالحاجة الى الیا قلت الباء زايدة للتوكيد نحو قوله تعالى
ولا تلقوا بايديكم الى التهلكة وفي بعض النسخ بدون الیا هكذا دعاه حاله الجوهري
يجوز فيه فتح الجيم نحو الزعفران قوله فقال اي الترجمان والفا يدل فصيحة اي فقال
للترجمان قل ايكم اقرب فقال الترجمان قوله ايكم اقرب فان قلت افعل التفضيل
فلا بد ان يستعمل باحد الوجوه الثلاثة الاضافة واللام ومن وههنا يجرد عنها
تركان معنى القرب فلا بد وان يكون من شيء فاين صلته قلت كانها محذوفة
اي ايكم اقرب من النبي صلى الله عليه وسلم من غيركم وانما سالهم لانه لم يعلم حاله
ولانه ابعد ان يكذب في نسبه ويقدح فيه لان نسبه هو نسبه وام الحرب بينهما

فرسول الله صلى الله عليه وسلم محمد بن عبد الله بن عبد المطلب ابن هاشم بن عبد
مناف وابو سفيان هو ابن حرب بن امية بن عبد شمس بن عبد مناف قال ابو
سفيان وليس في الركب يومئذ احد من بني عبد مناف غيري قوله عند ظهره
انما فعل هذا ليكون اهون عليهم في تكذيبه ان كذب لان مقابلته بالكذب في وجهه
صعبة قوله فان كذبني اي نقل الي الكذب وقال لي خلاف الواقع قوله كذب
يتعدى الى مفعولين يقال كذبني الحديث وكذا نظيره صدق قال تعالى لقد صدق
الله رسوله الرويا بالحق وهما من غرايب الالفاظ تنعل بالتشديد يقتصر على
مفعول واحد وفعل بالتخفيف يتعدى الى مفعولين ولفظ كذبت عنه
يجوز ان يكون منهما ومعناه ان كذب بل الا تستحيوا منه فتسكتوا عن تكذيبه
بل كذبوه قوله فوالله كلام ابي سفيان لا كلام الترجمان ويا غوثا بضم المثلثة وكرها
يقال اثر الحديث اذا رويته ومعناه لولا الحيا من ان رفقتي يرون عني ويحكون
في بلادهم عني كذبا فاعاب به لان الكذب قبيح وان كان على العدو والكذب ويعلم
منه قبح الكذب في الجاهلية ايضا وقيل هذا دليل من يدعي ان قبح الكذب عقلي
واقول لا يلزم منه جواز ان يكون قبحه بحسب العرف او مستفادا من الشرع السابق
قوله لكذبت عنه ان لا خبرت عن حالته بكذب لبغضي اياه ولحبتي بغضه
قوله اوله بالرفع اسم كان وجاز ان قالوا ويجوز العكس وجاء الرواية قوله
قط بفتح القاف وشدة الطا المضمومة هو المشهور ومنهم من يقول بضمتين
ومنهم من يقول بفتح القاف وتخفيف الطا ومنهم من يضمها مع التخفيف وهو
لا يدع الا في الماضي المنفي فان قلت فاين النفي ههنا قلت الاستفهام حكمه حكم

النفي فيه وفي بعض الروايات بدل قبله مثله فيكون منصوبا على انه بدل من هذا القول
قوله من ملك روي على وجهين ملك بصفة المشبهة ومن حرف الجر وبلفظ الماضي
ومن موصولة والاول اشهر قوله فاشراف الناس اي كبارهم واهل الاحساب و
سخطه بفتح السين وهي الكراهة للشيء وعدم الرضا به قوله يعنه بكسر الدال والقد
ترك الوفا بالعهد وهو مذموم عنده جميع الناس قوله لا يدري فيه اشارة الى ان
عدم عنه غير محزوم به قال اي ابو سفين وادخل فيها اي شيئا اي غير الواقع
اي لم يعكني كلمة ادخل فيها شيئا انتقصه به غير هذه وغيرا ما منصوب صفة
لشيئا والما مرفوع صفة لكلمة فان قلت كيف يكون صفة لها وهما نكرة وهو
مضاف الى المعرفة قلت كلمة غير لا تتعرف بالاضافة الا اذا اشتهر المضاف بمغايرة
المضاف اليه وههنا ليس كذلك وقتالكم اياه وهو افصح بن قتالكموه باتصال
الضمير فلذلك فصله قوله سجال بكسر السين والجيم جمع سجل وهو الدلو الكبير اي
نوب نوبة لنا ونوبة له كما قال الشاعر فيوم علينا ويوم لنا ويوم نساء ويوم
نسر شبه المحاربان المستقيين بسنتي هذا الدلو ذات دلوا فان قلت الحرب
مفرد والسجال جمع فالمطابقة بين المبتدا والخبر قلت الحرب اسم جنس
قوله وتنال اي نصيب ومعنى ما يقول اباؤكم عبادة الاوثان وانما بالغ فيها
حيث ذكرها بثلاث عبارات لانها كانت اشد الاشياء عليه واهم عهد اولا ته
فهم ان هرقل من الذين قالوا بالاشراك من النصارى فاراد تحريكهم تنفيرا من
دين التوحيد والله اعلم قوله الصلوة هي ام العبادات البدنية و
التي مفتتحها التكبير ومختمها التسليم والصدق هو القول المطابق للواقع

والعفاف بفتح العين الكف عن الحرام وخوارم المروة والصلة والمراد بها صلة الرحم لكل
ما امر الله به ان يوصل وذلك بالبر والاكرام وحسن المراعاة ولو بالسلام وصلة الرحم
هو تشريك ذوي القرابات في الخيرات واختلفوا في الرحم فقيل بوكل ذي رحم بحيث
لو كان احدهما ذكرا والاخر انثى حرمت مناكحتهما فلا يدخل اولاد الاعمام فيه وقيل هو
عام في كل ذي رحم في الميراث محرما وغيره وقد جمع وصف رسول الله صلى الله عليه وسلم
في هذه الامور الاربعة بالامر بتمام مكارم الاخلاق لان الفضيلة اما قولية وهي الصدق
واما فعلية والفعلية اما بالنسبة الى الله تعالى وهي الصلوة لان الصلوة تعظيم المعبود وا
ما بالنسبة الى نفسه وهي العفة واما بالنسبة الى غيره وهي الصلة واشار بقوله
لا تشركوا واتركوا الى التخلي عن الرذايل وبقوله يامرنا بالصلوة الى اخره الى التحلي بالفضايل
ومحصله انهينا عن النقايص وياءمرنا بالكمالات وهو معنى التكميل المقصود من
الرسالة قوله وكذلك الرسل يعني هم افضل القوم واشرفهم والحكمة فيه ان من شرف
نسبه كان ابعد من انتحال الباطل وكان اقرب لانقياد الناس اليه قوله رجل اي هو
رجل ياتسي اي يقتدي وينتبع وهو بهمزة بعد الياء وفي بعض الروايات يتاسي من
باب التفعل وهو بمعناه قوله هم اتباع الرسل وذلك لان الاشراف كالصديق رضي
الله عنه وغيره وفي اوايل البعثة والا ففي الاواخر لا يستنكفون بل يفتخرون قوله
ايرتد سوا رجع عن الارتداد هو لان من دخل على بصيرة في امر محقق لا يرجع عنه بخلاف
من دخل في الباطل فان قلت قد ارتد كثير ممن امن به فما وجهه قلت اما لانه لم يرتد
حقيقة قوله واما ان الارتداد لم يكن لبغض الدين بل لحب الرياسة ونحو قوله
بساتته اي بسابقة الاسلام وهو اشارة اليه وتوضيحه وفي بعض الروايات بشاشت

شبكة الألوكة www.alukah.net

التلاوب باضافة البشاشة اي تخالط الايمان انشراح الصدور واصلها اللطف بالانسان
عند قدومه واظهار السرور برويته وهو بفتح الياء يقال بشر بشاشة واما سوال عن العدد
فلان من طلب حظ الدنيا الا يبالي بالقدر وغيره مما يتوصل به اليها ومن طلب الاخرة
لم يرتكب عندها ولا غيره من القبايح فوله فتذكرت انه امركم فان قلت ما قال ابو سفيان
يامرنا يقال يقول بلفظ القول لا بلفظ الامر فما غير هرقل عبارته قلت تعظيما للرسول
وتاديا له ولهذا سال فيما يقدم ايضا بلفظ ماذا يامركم وعدل ابو سفيان عن لفظ
يامرنا اي ان يقول بخلاف ذلك فان قلت ولا تشركوا كيف يكون مامورا به والعدم
لا يؤمر به اذ لا تكليف الا بفعل سيما في الاوامر قلت المراد به التوحيد فان قلت لا
تشركوا نهي فما معنى ذلك اذ لا يقال له امر قلت الاشراك منهي عنه وعدم الاشراك
مامور به مع ان كل نهي عن الشيء امر بضده وكل امر بشيء نهي عن ضده فان قلت
وينهاكم عن عبادة الاوثان لم يذكره ابو سفيان فلم ذكره هرقل قلت قد لزم ذلك
من قول ابي سفيان من لفظ وحده ومن ولا تشركوا ومن واتركوا ما يقول اباؤكم
وقولهم كان الامر بعبادة الاوثان فان قلت ما ذكر هرقل لفظ الصلاة التي ذكرها ابو
سفيان فلم تركها قلت لانها داخلة في العفاف اذ الكف عن المحارم وخوارم المروة
انما يستلزم الصلاة فان قلت فلما راعى هرقل الترتيب وقدم في الاعادة سوال التهمة
على سوال الاتباع والزيادة والارتداد قلت الواو ليس للترتيب او ان شدة اهتمام
هرقل بتبين الكذب على الله عنه بعثه على التقديم فان قلت السوال من احد
عشر وجها والمعاد في كلام هرقل تسعة حيث لم يعد وسالتك عن ان قال التي
كيف كان نسبه فيكم الاثنين قلت لان مقصوده هرقل بيان علامات النبوة وهو

القتال لا دخل له فيها الا بالنظر الى العاقبة وذلك عنده وقوع هذه القصة كانت في الغيب
وغير معلوم لهرقل ولان الراوي اكتفى بما سنذكره في رواية اخرى نوردها في كتاب الجهاد في
باب دعا النبي صلى الله عليه وسلم الناس الى الاسلام بعد تكرار هذه القصة مع الزيادات
وهو انه قال وسالتك هل قاتلتموه وقاتلكم فزعمت ان قد فعل وان حربكم وحربه يكون دولا
وكذلك الرسل تبتلى ويكون لها العاقبة واقول وانما يبتليهم بذلك لتعظيم اجرهم بكثرة
صبرهم وبذلهم وسعيهم في طاعته قوله كنت اعلم هذا العلم وكل الذي قاله هرقل ماخوذ
اما من القراين العقلية واما من الاحوال العادية واما من الكتب القديم فانه ونحوه من
علامات رسول الله صلى الله عليه وسلم فيها قوله اخلص اي اصل يقال خلص اليه اي وصل
اليه ولتجشمت بالجيم والشين المعجمة اي تكلفت على مشقة لقاءه اي حملت نفسي على
الارتحال اليه لو كنت اتيقن الوصول اليه لكني اخاف ان يعوقني عائق فاكون قد تركت
ملكي ولم اصل الى خدمته فان قلت هل يحكم بايمان هرقل حيث قال ما مر وحيث سيقول
يوافق راي هرقل على خروج النبي صلى الله عليه وسلم وانه نبي وسيقول فتبايعوا هذا
النبي قوله لا يحكم به لانه لم يظهر منه ما ينافيه حيث قال قلت سالتك ايتهم اختبرتم بها شدتكم
على دينكم فعلمنا انه صدر منه ما صدر عن التصديق القلبي والاعتقاد الصحيح بل الامتحان
الرعية بخلاف ايمان ورقة فانه لم يظهر منه ما ينافيه هذا هو على ظاهر الحال والله
اعلم النووي في شرح مسلم لا عذر له فيما قال لو اعلم لتجشمت لانه قد عرف صدق النبي صلى
الله عليه وسلم وانما شح في الملك ورغب في الرياسة فاثرها على الاسلام وقد جاء ذلك
مصرحا به في صحيح البخاري ولو اراد الله هدايته لوفقه كما وفق النجاشي وما زالت عن الرياسة
لخطابي اذا تامل لمعاني هذا الكلام الذي وقع في مسايلته عن احوال الرسول صلى الله

عليه وسلم وما استخرجه من اوصافه يثبت حسن ما استوصف من امره وجوامع شانه ولله
در من رجل ما كان اعقله لو ساعده معقوله مقدوره وقال صاحب الاستيعاب
امن قيصر برسول الله صلى الله عليه وسلم وابت بطارقته قال البخاري رضي الله عنه
ثم دعا بكتاب رسول الله صلى الله عليه وسلم اي قال ابو سفيان ثم دعا اي هرقل الناس
بكتاب رسول الله صلى الله عليه وسلم والكتاب مدعو به لا مدعو فلهذا اعدي اليه
بالباء والباء زايدة اي دعا الكتاب على سبيل المجاز او ضمن دعا معنى اشتغل ونحوه
قوله بعث به مع وحيه اي ارسله معه ويقال ايضا بعثه واتبعثه بمعنى ارسله
وكلمة مع هو بفتح العين على اللغة الفصحى وبها جاء القران ويقال ايضا باسكانها
وقيل مع لفظ معناه الصحبة ساكن العين ومفتوحها غير ان المفتوحة تكون اسما
وحرفا والساكنة حرف لا غير قوله دحية بكسر الدال وكسرها لغتان واختلف في الراجح
منهما وهو وحية بن خليفة بن فروة الكلبي وكان من اجمل الناس وجها كان اذا قدم
المدينة لم يبق بكر الا خرجت تنظر اليه وكان جبريل يأتي النبي صلى الله عليه
وسلم في صورة دحية جمالا اسلم قديما وشهد المشاهد التي بعد بدر مع رسول
الله صلى الله عليه وسلم وبقي الى خلافة معاوية رضي الله عنه وشهد اليرموك
وسكن الزبة بكسر الميم وبالزاي قرية بقرب دمشق وكان بعث الكتاب الى عظيم بصري
ليدفعه الى هرقل وذلك في اخر سنة ست من الهجرة قوله بصري بضم الموحدة على صيغة
فعلي افعل هي مدينة بحوران بفتح الحا المهملة وبالراء مشهورة ذات نخل وهي
قريبة من طرف العمارة والتربة التي بين الشام والحجاز وبها وفيها عمل السيف قوله
عبد الله انما ذكره تعريضا بطلان ما يقوله النصارى من ان المسيح هو ابن الله لا تحكم

الرسل كلهم واحد في كونهم عباد الله وقدم ذكره على رسوله ليصيره من باب الترقي
وفي بعض الروايات من محمد بن عبد الله رسول الله الى هرقل عظيم الروم ولم يقل
الى هرقل ملك الروم لانه معزول عن الملك بحكم دين الاسلام ولا سلطنة لاحد
الا من قبل رسول الله صلى الله عليه وسلم ولم يقل الى هرقل فقط ليكون فيه نوع
من الملاطفة فقال عظيم الروم اي الذي يعظمه الروم وقدره الله تعالى بتلقين
القول لمن يدعي الاسلام فقال ادع الى سبيل ربك بالحكمة والموعظة الحسنة
قوله سلام على من اتبع الهدى لم يقل سلام عليك اذ الكافر لا سلامة لانه
مخزي في الدنيا بالحرب والقتل والسبي وفي الاخرة بالعذاب الابدي وفيه
اشعار بانه ان اتبع الهدى فهو من اهل السلامة وان لم يتبعه فليس من اهلها
واستدل به من قال لا يجوز ابتدا الكافر بالسلام قوله اما بعد هو مبني على الضم
اذ هو بنية الاضافة اذ المراد بعد المذكور فان قلت اما للتفصيل فلا بد فيه من
التكرار فاين قيمه قلت المذكور قيله قيمه وتقديره اما الابتدا فباسم الله و
اما المكتوب فمن محمد ونحوه واما بعد ذلك فكذا قوله بدعاية الاسلام هي بكسر
الدال الخطابي يريد بدعوة الاسلام وهي كلمة الشعار التي يدعى بها اهل
الملل الكافرة والدعاية مشتق من بنيات قوالك دعاية نحو شكاية يشكو اشكايسة وقد
يقال للمصادر مقام الاسما النووي امرك بكلمة التوحيد وفي رواية لمسلم بدعاية
الاسلام اي الكلمة الداعية الى الاسلام ويجوز ان يكون الداعية بمعنى الدعوة
كما في قوله تعالى ليس لها من دون الله كاشفة اي كشف وقيل دعوة الاسلام
مثل شجرة الاراك اي ادعوك بالمدعو الذي هو الاسلام والباء بمعنى الى وجوز

النجاة: اقامة حروف الجر بعضها مقام بعض اي ادعوك الى الاسلام قوله اسلم تسلم
اسلم امر من باب الافعال وتسلم بفتح اللام فعل مضارع من سلم يسلم وهو مجزوم
لانه جواب الامر اي ان اسلمت تنج سالما وهي ان في البلاغة اللفظية والعنوية
وهو من باب جوامع الكلم قوله يؤتك الله اما جواب ثان للامر واما بدل او بيان
للجواب الاول وفي بعض الروايات تكرير لفظ اسلم هكذا اسلم تسلم اسلم يؤتك
الله مرتين اي مرة للايمان بنبيهم ومرة للايمان بنبينا صلى الله عليه وسلم قوله
ان توليت اي ان اعرضت عن الاسلام فان عليك اثم اليريسيين بفتح اليا الثانية
وكسر الواو باليا الساكنة والسين المهملة ثم اليا الساكنة هو جمع بريس على وزن
فعيل وقد تقلب اليا الاولى بالهمزة فيقال الاريسيين وروي ايضا يارن بعد
السين جمع بستي منسوب الى يريس وروي الارسيين بكسر الهمزة وكسر الى المشددة
وياء واحدة بعد السين وهم الاكارون الزراعون وجاء في بعض الروايات
في غير الصحيح فان عليك اثم الاكارين التيمي الاصل الاريسي فابدل الهمزة باليا
واقول هو على عكس المشهور ثم انه على التقادير معناه ان عليك ثم دعايان
الذين يتبعونك وينقادون بانقيادك وتبعهم هؤلاء على جميع الدعايا لان
الزراعين كانوا هم الاغلب فيهم ثم لانهم اسرع انقيادا فاذا اسلموا واذا امتنع
امتنعوا ويحتمل ان يراد ان توليت فالمجوس يقلدونك فيه فيحصل عليك اثمهم
وقيل المراد منهم اتباع عبد الله بن اريس الذي ينسب الاروسيه من النصاري
اليه وتقديم لفظ عليك على اسم ان يفيد الحصر اي ليس اثمهم الا عليك فان قلت
وكيف يكون الاثم حصية غيره وقال تعالى ولا تزر وازرة وزر اخرى قلت المراد

انم الضلالة عليه والاضلال قبيح وزره كالضلال على انه معارض بقوله تعالى
وليحملن اثقالهم واثقالا مع اثقالهم الجوهري الاريس على مثال الفعيل والاريسي
على مثال البسيق الاكار فالاول جمعه الاريسون والثاني الاريسون او اراريسة وقيل
والفعل منه اريس يارس وقولهم للاريسي اريسي كقولهم للحجاج والدهر الانسان
دهري اي دوار وكان اهل السواد ومن هو على دين كسرى اهل فلاحة وكانت
الروم اهل اثاث وصنعة فاعلمهم النبي صلى الله عليه وسلم انهم وان كانوا اهل
كتاب فان عليهم من الاثم ان لم يؤمنوا به مثل اثم المجوس الذين لا كتاب
لهم واقول فلقوله ان عليك اثم الاريسيين بحسب المعنى احتمالات تلك قوله
تعالوا بفتح اللام اصله تعالوا الا نون العلو فقلبت الواو بالرفع همزة اربعة
فصار تعالىوا فقلبت اليا الفا فاجتمع الساكنان فحذف الالف وهو وان
كان لطلب المجي الى عنو لكنه صار اعم من ذلك في الاستعمال وسوا اي مستوية
وتفسير الكلمة قوله ان لا نعبد والا الله الى قوله من دون الله قال النووي اعلم
ان هذه القطعة مشتملة على جمل من القواعد ومهمات الفوايد منها جواز
مكاتبة الكفار ومنها دعا الكفار الى الاسلام قبل قتالهم وهذا مامور به فان لم
يكن بلغتهم دعوة الاسلام كان الامر به واجبا وان كان بلغتهم كان مستحبا
فلو قتلوا هؤلاء قبل انذارهم ودعايهم الى الاسلام جاز لكن قامت البينة والفضيلة
بخلاف الضرب الاول ومنها وجوب العمل بخبر الواحد والافاركين في بعثه
مع رحية فايدة وهذا اجماع من يعتد به ومنها استحباب صدر الكتب ببسم
الله الرحمن الرحيم وان كان المبعوث اليه كافرا ومنها ان قوله صلى الله عليه وسلم

في الحديث الاخر كل امر ذي بال لا يبدأ فيه بحمد الله فهو اجذم المراد بحمد الله فيه ذكر
الله كما جاء في رواية اخرى فانه روي على اوجه منها لا يبدأ فيه بذكر الله ومنها
بسم الله الرحمن الرحيم ومنها غير ذلك وهذا الكتاب كان ذا بال من المهمات
العظام ولم يبدأ فيه رسول الله صلى الله عليه وسلم بلفظ الحمد وبدأ بالبسملة
ومنها انه يجوز ان يسافر الى ارض الكفار ويبعث اليهم بالاية من القرآن ونحوها
وانما جاء النهي عن المسافرة بالقرآن اي بكله او بجله منه وذلك ايضا محمول على ما
اذا خيف وقوعه في ايدي الكفار ومنها انه يجوز للمحدث والكافر مس كتاب
فيه آية او ايات يسيرة من القرآن مع غير القرآن ومنها ان السنة في الكاتبة والرسايل
بين الناس ان يبدأ الكاتب بنفسه فيقول من زيد الى عمرو وعن الربيع بن انس
قال ما كان احد اعظم حرمة من رسول الله صلى الله عليه وسلم وكان اصحابه يكتبون
اليه فيجاوبون بانفسهم وهذا هو المذهب الصحيح ورخص جماعة من العلماء
في الابتداء بالمكتوب اليه روي ان زيد بن ثابت كتب الى معاوية فبدأ باسم
معاوية ومنها انه لابد من استعمال الورع في الكتابة فلا يفرط ولا يفرط ولهذا
قال الى هرقل عظيم الروم ومنها استحباب البلاغة والايجاز ويجري الالفاظ
الجزلة في المكاتبة وان قوله اسلم تسلم في نهاية الاختصار والبلاغة وجمع المعاني
مع ما فيه من بديع التجنيس ومنها ان من ادرك من اهل الكتاب نبينا صلى الله
عليه وسلم فامن به له اجران ومنها ان صدق رسول الله صلى الله عليه وسلم
وعلو امانته كان معلوما لاهل الكتاب علما قطعيا وانما منعهم من تركه
عنادا وخوفا على فوات مناصبهم ومنها ان من كان سببا لضلالة او منع هداية

كان اثما دونها استحباب استعمال ما بعد في الخطب والمكاتبات ونحوها وقوله فلما
قال اي هرقل ما قال من السوداد والجواب والصخب بفتح الصاد المهملة والخاء المعجمة
بسحب هو اختلاط الاصوات وروي بدله اللغب وهو بمعناه والخوجا بضم الهمزة
وسكون الجيم اي من مجلسه وقوله قال لقد امر جواب القسم المحذوف اي والله لقد امر
وهو بفتح الهمزة وكسر الميم فعل ماض ومعناه عظم وصار امرا واصله الكثرة يقال امر القوم
اذا كثر عددهم والامر الثاني هو فاعله وابو كبشة رجل من خزاعة كان يعبد الشعرى
تاركا لعبادة الاوثان ولم يوافقه احد من العرب على ذلك فشبهوا النبي صلى الله عليه
وسلم به وجعلوه ابنا له لمخالفته اياهم في دينهم كما خالفهم ابو كبشة وقيل ابو كبشة
جد للنبي صلى الله عليه وسلم قبل امه وقد كان ابو من الرضاعة تدعى ابا كبشة
وهو الحارث بن عبد العزى السعدي وقيل ابو كبشة عم والد حليمة مرضعته
صلى الله عليه وسلم وانما قالوه اما ارادة الجد والتشبيه واما عداوة وتحقيرا له بنسبته
الى غير نسبه المشهور واما بنو الاصفر فهم الروم وسموا بذلك لان جيشا من الحبشة
غلب على ناحيتهم في وقت فوطئ نساءهم فولدت اولادا اصفر من سواد الحبشة
وبياض الروم وقيل نسبوا الى الاصفر بن الروم بن عيصو بن اسحق بن ابراهيم
وانما بالكسر استيناف تعليلي اي لانه خافه وهو بالفتح فانه بدل او بيان لامره ولفظ
علي بتشديد الياء قوله الناطور هو بالطاء المهملة والمعجمة وهو الحافظ للزرع
والناظر اليه وهرقل هنا مفتوح اللام وهو مجرور عطفا على ايليا اي صاحب ايليا
اي صاحب ايليا وصاحب هرقل ولفظ الصاحب هنا بالنسبة الى هرقل حقيقة
وبالنسبة الى ايليا مجاز اذ المراد منه الحاكم فيه وارادة المعنى الحقيقي والمجازي من لفظ

شبكة الألوكة www.alukah.net

والحد جائز عند الشافعي وأما عند غيره فهو مجاز بالنسبة الى المعنيين باعتبار معنى
شامل لهما وتدليسي بحوم المجاز وهو منصوب على الاختصاص اي اعني صاحب
الياما ومرفوع على انه صفة لابن الناطور ووقعها سقفا بضم السين والقاف و
تشديد الفا منصوبا على الحالية ومرفوعا بانه خبر مبتدا محذوف وفي بعض
الاصول سقف بصيغة المجهول من التفعيل اي جعل اسقفا ويقال ايضا اسقف
كاكرم وسقف كنصر وهو للنصارى كالقس دينهم وقاضيهم اي كان ابن الناطور
صاحب الميا وصاحب هرقل اسقفا على النصارى يحدث كذا وسموا نصارى لنصرة
بعضهم بعضا اولانهم نزلوا موضعا يقال له ناصرة او نصرة او ناصرة اول قوله
تعالى من انصاري الى الله وهو جمع نصران قوله خبيث النفس اي مموما غير
نشيط ولا منبسط وهو ضد الطيب وبطارقة بفتح الياجمع بطريق بكسر الميا
وهو قوا وملوكهم وخواص دولتهم قوله استنكرناهيئتك اي انكرناها ودانيا
مخالفة لسائر الايام والهيئة السمت والحالة والشكل قوله خرا بفتح الخا وتشديد
الراي والمداي كهنا وسالوه اي سال البطارقة هرقل عما انكروه اي من سبب
تغيير الهيئة والخبث قوله ملات الختان قد ضبط وجهين بفتح الميم وكسر اللام وبضم
الميم وسكون اللام ومعناه رايت في الليلة قد ظهر طايفة هم اهل الختان وصار
الملات لهم والختان بكسر الخا اسم من الختن وهو قطع الجلدة التي تواري الحشفة
النبي ملات الختان وهو النبي صلى الله عليه وسلم وانما عفي به النصاري لا يختنون
فالملات ينتقل منهم اليه وداخل رجل على عبد العزيز بن مروان فشكا ختنه
فقال من ختنك الحجان فاقبل عبد العزيز على كاتبه وقال ما احجاني قال انه

لم يعرف كلام العرب كان ينبغي ان يقول له ومن ختنك فقال الاعرابي ختني فلان فتشغل
عبد العزيز نفسه يتعلم الاعراب قوله من هذه الامة اي من اهل هذا العصر وفعل
يمنت بضم الياء من باب الافعال يقال ايمني الامر اذا اقلقني واخوني ومراده ان
هؤلاء احقر من ان يهتم بهم او يبالي بهم والمداين بالهمز وتركه لغتان والهمز افصح وعليه
القرآن وهو جمع المدينة فعلية من مدن اي اقام وقيل انها مفعلة من دنت اي ملكت
الجوهري سالت ابا علي القيسوني عن همز مداين فقال من جعله فعيلة همزه ومن
جعله مفعلة لم يهمزه قوله اتي مجهول الماضي من الايتان وهو مما جاء جواب
بينا فيه بغير اذ واذا والاصمعي لا يستفصح الا طرحها نحو بينا نحن نرقبه اتانا معلق
وقصة وزفر ذراع والعامل في بينا هو اتي اذ الظاهر ان العامل فيه هو الجواب
قوله ملات غسان هو من جملة ملوك اليمن سكنوا الشام وهو بفتح الغين المعجمة
ما نزلوا هم عنده قوله اذ هبوا به اي بالرجل المخبر مختن اي مختتون هو بفتح
التا الاولى وكسر الثانية وفي بعض الروايات مختون وهذا صريح في ان العرب
قبل البعثة كانوا يختتون قوله هذا بملات ويروي ملات بصيغة المشبهة وملات
بالمصدر وفي اكثر اصول الشام بملات بالفعل المضارع وقال صاحب المطالع
الظاهر تصحيفا وقال النووي هو صحيح ومعناه هذا المذكور بملات هذه الامة
وهو قولهم قوله برومية بتخفيف الياالمدينة المعروفة للروم وكانت مدينة
دياسيتهم قوله فلا يرم بفتح الياء وكسر الراي لم يبارحها يقال ما رمت ولا ارم
ولا يكاد يستعمل الا مع حرف النفي وحصر مدته بالشام غير مصروفة كهنا
لتجيء قوله صاجبه اي الذي يرومه والد سكرة بفتح الدال والكاف وسكون

شبكة الألوكة www.alukah.net

المظلمة زاعما ان هذه الصيغة تحتمل وجهين ان يروي البخاري عن الثلاثة بالاسناد المذكور
ايهم كانه قال اخبرنا ابو اليمان الحكم بن نافع قال اخبرنا هؤلاء الثلاثة بالاسناد اعني
الزهري وان يروي عنه بطريق اخر كما ان الزهري ايضا يحتمل في روايته الثلاثة
ان يروي عن عبيد الله عن عبد الله بن عباس وان يروي لهم عن غيره والله اعلم
هذا ما يحتمله اللفظ وان كان الظاهر اتحاد الاسناد وصالح هو ابو محمد وقيل ابو
الحارث الغفاري بكسر المعجمة والفا المخففة وبالراء والدوسي بالدال المفتوحة ثم
وبالسين المهملتين مولاهم المدني ابن كيسان غير منصرف لانه فعلان بفتح
الفا من الكيس وهو مؤدب ولد عمر بن عبد العزيز سئل الامام احمد بن حنبل
عنه فقال نجم فقال الحاكم النيسابوري توفي صالح وهو ابن مائة سنة وتيف و
ستة وكان لي جماعة من اصحاب رسول الله صلى الله عليه وسلم ثم بعد ذلك
تلذ على الزهري وتلمذ منه العلم وابتدا التعلم وهو ابن تسعين سنة قال يحيى
بن معين صالح اكثر من الزهري ويونس هو ابن يزيد القرشي وفيه ستة اوجه
الحركات الثلاث في النون مع الهمزة وتركه ومعمر بفتح الميمين هو ابن راشد
البصري واما الزهري فهو الامام ابو بكر محمد بن مسلم المشهور بابن شهاب وقد
تقدم ذكرهم بجزء وبجزء قال البخاري رضي الله عنه كتاب الايمان بسم
الله الرحمن الرحيم باب الايمان وقول النبي صلى الله عليه وسلم بني الاسلام
على خمس وهو قول وفعل وزيد وينقص قول بني الاسلام على خمس تمام هذا
الحديث شهادة ان لا اله الا الله وان محمدا رسول الله واقام الصلوة وايتاء
الزكوة والحج وصوم رمضان كما سياتي ويجوز ذكر بعض الحديث اذا تعلق به
غرض والمراد ههنا بيان هذا الحديث وان هذا [illegible] لكن ذكروه ههنا

السين بينهما بناء كالقصر حوالبه بيوت ومنازل للخدم والحشم وفي وسكوا اي
في دخولها قوله ثم اطلع اي خرج من الحجاب وظهر على الناس والمعشر الجمع
الذين شانهم واحد فالانس معشر والجن معشر والانبيا معشر واما الفلاح فالفوز
والنجاة ويقال ليس شيء اجمع لخصال الخير من لفظ الفلاح وتقدير الكلام
هل اكم رغبة في الفلاح وثباب الملك واما الرشد فيقال بضم الراء وسكون الشين
وبفتحهما الغنان وهو خلاف الغي والرشد اصابة الخير وقال الهروي هو الهدى
لا الموصلة الى البغية قوله فتبايعوا هو في اكثر الاصول من البيعة وحذف
النون منه لانه مثل هل لناس شفعا فيشفعوا لنا وفي بعضها فتبايع بالنون
قوله في احوا بالحاء المهملة والصاد كذلك اي بر واو يقال جاض بالجيم والفا
المعجمة بمعنى حاص وقيل معناه عدل وقال ابو زيد معناه بالحا رجع وبالجيم
عدل قوله ايس وفي بعضها ئيس وهو الاصل اذا سر مثلوبر وانفا اي قريبا
او هذه الساعة والالف اول الشيء وهو بالمد والقصر والمد اشهر واختبر
اي امتحن وشد نكرا اي رسوخكم في دينكم وفقه رايت اي شد تكم واخر الثلاثة
هو الصحيح من الرواية وهو احوسايه اي في حال النبي صلى الله عليه وسلم وقصته
وقد ذكر البخاري حديث هرقل في كتابه في عشرة مواضع والله اعلم قوله رواه
صالح ابن كيسان ويونس ومعمر عن الزهري يعني هؤلاء الثلاثة تابعوا
ووافقوا شعيبا في رواية هذا الحديث عن الزهري ومثله يسمى بالمتابعة
وفايدتها التقوية والتاكيد والترجيح بكثرة الرواة وهذا هو المتابعة المقيدة
لانه سمي المتابع عليه وهو الزهري ولو لم يسم لكان النوع الاخير من المتابعة

بيان هذا الحديث وان هذا كرر اخوا مسنده الكن ذكره ههنا على سبيل التعليق المسلم
ان البخاري لم يسبقه احد في مثل ترتيب هذا الكتاب ومحاسنه كثيرة منها انه
بداء بعد مقدمة الكتاب في شان بدء الوحي بذكر كتاب الايمان ثم بكتاب
الصلوة بسوابقها من الطهارة وغيرها ثم بكتاب الزكوة وما يتعلق بها بكتاب
الحج وابوابه ثم بكتاب الصوم قاصدا الاعتنا بالترتيب الذي رتبه رسول الله صلى
الله عليه وسلم في هذا الحديث الذي فيه قواعد الدين واركان الاسلام فان
قلت فاسر التقديم في الحديث قلت والله اعلم قدم الايمان لانه بدان الاشكال واصل
اذ الباقي مبني عليه مشروط به وبه النجاة في الدارين ثم الصلوة لانها عماد الدين
وبين العبد وبين الكفر ترك الصلوة ويقتل تاركها على الاصح ولشدة الحاجة
اليها لتكررها كل يوم خمس مرات ثم الزكوة لكونها قرينة الصلوة في اكثر المواضع
اولانها فطرة الاسلام اولاعتنا الشارع بها لذكرها اكثر من غيرها من الصوم
والحج في الكتاب والسنة اول شهولها المكلف وغيره كما هو مذهب اكثر العلما
ثم الحج للتغليظات الواردة فيه من نحو ومن كفر فان الله غني عن العالمين
ونحو فليمت ان شاء يهوديا وان شاء نصرانيا ولعدم سقوطه بالبدل لوجوب
الاتيان به اما مباشرة واما استنابة بخلاف الصوم وفي بعض الروايات جاء
الصوم مقدما على الحج وعليه وضع الكتب الفقهيه وذلك لان الصوم يتكرر
كل سنة بخلاف الحج لكن البخاري قدم رواية تقديم الحج واما توسط كتاب
العلم بين الايمان والصلوة فليذكر فيه ما ذكر في كتاب العلم ومنها انه بين الاجناس بالكتب
والانواع بالابواب اشعارا بماية الاشتراك وبماية الامتياز بين الاحاديث فرايته ربما
في كل كتاب من كتبه يترجم بما يقوله صلى الله عليه وسلم كل امرئ ما

لا يبدا فيه ببسم الله الرحمن الرحيم فهو اجزم وهذا وان كان البسملة في اول الكتاب
مغنية عنه لكن ذكرها في كل كتاب لزيادة الاعتنا في التمسك بالسنة هو الايمان
مشتق من الماء من وامنه اذا صدقه وحقيقة امنه التكذيب وقد يستعمل بالام
نحو وما انت بمؤمن لنا ولو كنا صادقين وقد يعدي بالياء عنه تضمينه معنى الاعتراف نحو يومنون
بالغيب كانه قال يومنون معترفين بالغيب وفي الشرع تصديق خاص علم
الاصح وهو تصديق رسول صلى الله عليه وسلم بما علم بجيئه به ضرورة مع اختلاف
فيه مع انه حقيقة شرعية بوضع الشارع واختراعه او بمجازي لغوي التسمي الايمان
مشتق من الامن لان العبد اذا صدق رسول الله صلى الله عليه وسلم امن من القتل
والعذاب وهو الضمير راجع الى الايمان والاسلام ان قلنا انهما بمعنى واحد و
اليه ميل البخاري فان قلت هو قول وفعل واعتقاد بالقلب بل الاعتقاد
بالقلب هو الاصل لم يذكره قلت لا نزاع في ان الاعتقاد لابد منه والبحث في ان القول
باللسان والفعل بالجوارح هل هما منه ام لا فالاول ذكره هو الشارع فيه او يقول
الفعل اعم من فعل الجوارح فيتناول فعل القلب لكنه يتوجه حينئذ ان يقال
فلا حاجة الى ذكر الله يقول لانه فعل اللسان قال ابن بطال التصديق هو اول
منازل الايمان وهو موجب للصدق الدخول فيه ولا يوجب له استكمال منازله
ولا يسمى مومنا مطلقا وهذا المعنى اراد البخاري اثباته وعليه يوب الابواب
فقال باب امور الايمان باب الجهاد من الايمان ونحو وانما اراد الرد على المرجئة
في قولهم الايمان بلا عمل التي ضمير هو راجع الى الايمان قالت الايمة الايمان يزيد
وينقص ولم يقولوا الاسلام يزيد وينقص قال وقال سفيان بن عيينة الايمان

قول وفعل يزيد وينقص فقال له اخوه ابراهيم لا تقول ينقص فغضب وقال
اسكت يا صبي بل ينقص حتى لا يبقى منه شيء قول ويزيد وينقص هذا على تقدير
ان يكون القول والفعل داخلين فيه ظاهر وكذلك على تقدير ان يكون نفس
التصديق فانه يزيد وينقص اي قوة وضعفا او اجمالا او تعددا بحسب تعدد
المومنين به وسيجيء ان شاء الله تعالى قوله اي دلالة موصلة الى البغية وهو
متعد والاهتداء لازم وتقدم ان البخاري كثيرا ما يستدل لترجمة الباب بالقرآن
وبما وقع له من سنة مسندة وغيرها او اثر من الصحابة او قول للعلماء ونحوه
فاشار الزيادة الى غير الله من قبيل المجاز اذ لا مؤثر في الوجود الا الله تعالى قوله
وتسليما يعلم منه ان التسليم خارج عن حقيقة الايمان لان المعطوف عليه
مغاير للمعطوف فان قلت كل ما قبل الزيادة لابد وان يكون قابلا للنقصان ضرورة
قوله والحب في الله والبغض في الله من الايمان الحب مبتدا ومن الايمان خبره ويحتمل
ان يكون الجملة عطفا على ما اضاف اليه الباب فيدخل في ترجمة الباب كانه
قال واحب في الله من الايمان وان لا يكون بل ذكر لبيان امكان الزيادة والنقصان
كذكر الايات وعلى التقديرين يحتمل ان يقصد به الحديث النبوي وقد ذكر
على سبيل التعليق وان يكون كلام البخاري كقوله وهو قول وفعل قوله
وكتب هذا تعليق ذكره بصيغة الجزم وهو حكم منه بصحته عمر بن عبد العزيز
هو ابن مروان بن الحكم بن ابي العاص بن امية بن عبد شمس الاموي التابعي
الخليفة الراشد اجمع على جلالته فضله ووفور علمه وزهده وعدله
وشفقته على المسلمين صلى انس بن مالك خلفه قبل خلافته فرآى ما رابه

احد اشبه صلاة برسول الله صلى الله عليه وسلم من هذا الفتى يعني الخليفة سنة
تسع وتسعين ومدة خلافته سنتان وخمسة اشهر نحو خلافة الصديق رضي
الله عنه فلا الارض قسطا وعدلا وقال سفيان الثوري الخلفاء خمسة ابو بكر وعمر
وعثمان وعلي وعمر بن عبد العزيز ولما تولى قال ودعا الشاة في رؤس الجبال تكن
رؤس الجبال من هذا الخليفة الذي قام على الناس فقيل لهم وما علمكم بذلك فقالوا
انه اذا قام خليفة صالح كفت الذئاب عن شائنا وقال الامام احمد ابن حنبل روي
في الحديث ان الله يبعث على راس كل مائة عام من يصحح لهذه الامة دينها فنظرنا في المائة
الاولى فاذا هو عمر بن عبد العزيز قال النووي في تهذيب الاسماء العلماء في المائة
الاولى عمر والثاني علي الشافعي والثالثة علي ابن سريج وقال الحافظ بن عساكر
هو الشيخ ابو الحسن الاشعري وفي الرواية على ابي سهل الصعلوكي وقيل القاضي
البلاقلاني وقيل ابي حامد الاسفرايني خامسة علي الغزالي رحمهم الله تعالى ثم كلامه
واقول هذا الرجل لا مطمح للنقص فيه فللحنفية ان يقولوا هو الحسن بن زياد
في الثانية والطحاوي في الثالثة واشباههما وللمالكية انه اشهب في الثانية وهلم
جرا وللحنبلية انه الخلال في الثالثة والدراقطني في الخامسة الى غير ذلك وللحق
انه يحيى بن معين في الثانية والنسائي في الثالثة وهو لي الامرة المامون والمقتدر
والقادر وللزهاوي انه معروف الكرخي في الثانية والشبلي في الثالثة ونحو هما
وان تصحيح الدين يتناول لجميع انواعه مع ان لفظه من يحتمل التعدد في المصحح
فكان قيل كل مائة ايضا من يصحح ويقوم بطرد الدين وانما المراد من انقضت المائة
وهو حي حال مستبار اليه ولا يبعد ان يكون في السادسة الامام الرباني وكيف

شبكة الألوكة www.alukah.net

لاولاده لاصلاب الدنيا من شبه الفلاسفة وهو الداعي الى الله في اثبات القواعد
الحنفية وحجة الحق على الخلق في تصحيح العقايد الايمانية وكان يقال لعمر الاشج لما ضربه
وماية في وجهه فشجه وكان عمر بن الخطاب يقول من ولدني رجل بوجهه شجة مالاه
الارض عدلا وكان امه ام عاصم بنا عمر بن الخطاب ولد عمر بمصر وتوفي بدير سمعان
قرية بحمص يوم الجمعة لخمس ليال بقين من رجب سنة احدى وماية واوصى
ان يدفن معه شيء كان عنده من شعر رسول الله صلى الله عليه وسلم واظفاره وقال
اذا مت فاجعلوه في كفني ففعلوا ذلك وعن يوسف بن ماهك هلك قال بينا
نحن نسوي التراب على قبره سقط علينا رق من السماء مكتوب بسم الله
الرحمن الرحيم اماان من الله لعمر بن عبد الله المعزز من النار هو راعدي فتح العين
المهملة فيها هو السيد الجليل ابو فروة الكندي الحمزي التابعي اختلفوا في انه
صحابي ام لا والصحيح انه تابعي وسبب الاختلاف انه روى الاحاديث عن النبي صلى الله
عليه وسلم رسالة فظن بعضهم صحابيا فكان عامل عمر بن عبد العزيز على الجزيرة والى
واستعمال عمر يدل على انه لا صحبة له لانه عاش بعد عمر ولم يبق احد من الصحابة
الى خلافته واتفقوا على جلالته قال البخاري عدي سيد اهل الجزيرة وقال
احمد بن حنبل عدي لا نسئل عن مثله وتوفي سنة عشرين وماية قوله فرايض
اي اعلاما فريضة وشرايع اي عقايد دينية وحدود اي منهيات ممنوعة وسنن
اي سنة وايات وانما فسرناها بذلك ليتناول الاعتقاديات والاعمال والتروك
واجبة ومندوبة وليدا بتكبيرة انساء بينها اي فساء وضحاكا ايضا جاء
بفمه كل احد منكم فان قلت كيف بيانها والناجز عن وقت الحاجة غير جايز قلت

ان علم انهم يعلمون مقاصدها ولكنه استظهر وبالغ في نصحهم وتبيينهم على المقصود و ٥٠
عرفهم افسلم الايمان مجملا وانه سيذكرها مفصلا اذا انتزع لها فقد كان مشغولا بامهم
ذلك والغرض من هذه الحكاية بيان ان عمر كان قايلا بان الايمان قول وفعل وكان قايلا
بزيادة الايمان ونقصانه حيث قال استكملها ولم يستكملها ولكن لقايل ان يقول لا يدل
ذلك عليه بل خلافه اذ قال لان الايمان كذا كذا فجعل الايمان غير الفرايض واخواتها
وقال استكملها اي الفرايض ونحوها الا الايمان فجعل الكمال لما لا الايمان لا لان الايمان
ليطيين قلبي هذا دليل ظاهر على قبول الزيادة ومعناه اذا انضم عين اليقين الى علم
اليقين لاشك ان الايمان يكون حينئذ اقوى فان قلت المناسب للسياق ان يذكر
هذا الاية عند سايرالايات قلت تلك الايات دلت على الزيادة صريحا وهذه يلزم
الزيادة منها فتفصل بينهما اشعار الاشعار بالتفاوت قوله معاذ بضم الميم والذال
المعجمة هو ابن جبل ابن عمرو بن اوس ابو عبد الرحمن الانصاري الخزرجي المدني اسلم
وهو ابن ثمان عشرة سنة شهد العقبة الثانية مع السبعين من الانصار وشهد
المشاهد كلها واخا رسول الله صلى الله عليه وسلم بينه وبين عبد الله ابن مسعود
روي له عن رسول الله صلى الله عليه وسلم ماية حديث وسبعة وخمسون
حديثا وروى له البخاري في صحيحه خمسة منها اخذ بيده رسول الله صلى الله
عليه وسلم فقال يا معاذ والله اني لاحبك وقال امن جمع القرآن على عهد رسول
الله صلى الله عليه وسلم اربعة ابي بن كعب ومعاذ بن جبل وزيد بن ثابت وابو
زيد الانصاري وقال صلى الله عليه وسلم اعلمهم بالحلال والحرام معاذ بن جبل وقال
نعم الرجل معاذ بن جبل وارسله رسول الله صلى الله عليه وسلم الى اليمن يدعوهم

الى الاسلام قاضيا به وهو احد الذين كانوا يفتون على عهد رسول الله صلى الله
عليه وسلم وهو ثالثه من المهاجرين عمر وعثمان وعلي وثالثة من الانصار ابي بن كعب
ومعاذ بن جبل وزيد بن ثابت قوله وهو ابن ثلث وثلثين سنة في طاعون
عمواس سنة ثمان عشرة وعمواس قرية بين الرملة وبيت المقدس سمي الطاعون
اليها لانه بدا منها وهي بفتح العين بالمهملة قوله تومن ساعة لا يمكن حمله على اصل
الايمان لان معاذا كان مومنا ولي مؤمن فالمراد زيادة الايمان اي اجلس حتى نكرر
جوه دلالات الادلة الدالة على ما يجب الايمان به النووي معناه فتذكر الخير
واحكام الاخرة وامور الدين فان ذلك ايمان قوله ابن مسعود هو ابن غافل
بالغين المنقوطة والفاء هذا في اسلم قديما قبل عمر بن الخطاب قال لقد رايتني
سادس ستة ما على وجه الارض مسلم غيرنا هاجر الى الحبشة ثم الى المدينة
شهد المشاهد وهو الذي اجهز على ابي جهل يوم بدر وشهد له رسول الله صلى
الله عليه وسلم بالجنة وهو صاحب نعلي رسول الله صلى الله عليه وسلم كان
يلبسه اياها اذا قام واذا قعدها وجلس جعلها ابن مسعود في ذراعه روي له
ثمان مائة وثمانية واربعون حديثا متفق البخاري منها خمسة وثمانين نزل الى
الكوفة في آخر امره وتوفي بها سنة ثنتين وثلثين وقيل عاد الى المدينة ومات
بها ودفن بالبقيع وصلى عليه عثمان وقيل الزبير وقيل عمار بن ياسر وقيل حذيفة
اخبرنا بوجل قريب السمت والهدي بفتح الهاء وسكون الدال والدل من رسول
الله صلى الله عليه وسلم تاخذ عنه قال ما اعلم احدا اقرب سمتا وهديا ودلا
برسول الله صلى الله عليه وسلم من ابن ام عبد والدل بالفتح الشكل قال ابو عبيد

الدل قريب المعنى من الهدى وهما من السكينة والوقار في الهيئة والمنظر والتشابل
وكان على قضاء الكوفة وبيت مالها لعمر وصدرا من خلافة عثمان قوله كل لفظ
الكل لا يؤكد به ولا ذو اجزاء يصح افتراقها حسا او حكما فعلم منه ان الايمان كلا
وبعضا فيقبل الزيادة والنقصان قوله ابن عمر اي عبد الله ابن عمر بن الخطاب
القرشي العدوي المكي اسلم مع ابيه قبل بلوغه روي له عن رسول الله صلى
الله عليه وسلم الف حديث وست مائة حديث وثلثون حديثا ذكر البخاري
منها احدى ومائتين وخمسين وهو احد السنة الذين هم اكثر الصحابة رواية
عن رسول الله صلى الله عليه وسلم وقال البخاري اصح الاسانيد مطلقا مالك عن
نافع عن ابن عمر وقال جابر لم يكن احد منهم الزم بطريق النبوة ولا اتبع من ابن عمر
وكان كثير الصدقة فربما يصدق في المجلس الواحد بثلثين الفا وقل ينظر في المرآة
لرسول الله صلى الله عليه وسلم واعراضه عن الدنيا ومقاصدها والتطلع الى
رياسة او غيرها وادل دليل على عظم مرتبته شهادة رسول الله صلى الله عليه
وسلم بقوله ان عبد الله رجل صالح قال الزهري يعدل براي بن عمر فانه اقام
بعد رسول الله صلى الله عليه وسلم ستين سنة فلم يخف عنه شيء من امر
ولا من امر الصحابة رضي الله عنهم ولم يقاتل في الحروب التي جرت بين المسلمين
فكان يقول ما اجد في اسى على شيء فاتني من الدنيا الا اني لم اقاتل مع علي الفئة
الباغية وتوفي بمكة بعد الحج سنة ثلث وسبعين بعد قتل ابن الزبير بثلثة
اشهر ودفن بالحجون قيل بفتح الفاء والخاء المعجمة موضع بقرب مكة وقيل بذي
طوى وصلى عليه الحجاج قوله حقيقة التقوى اي الايمان لان المراد من التقوى

شبكة الألوكة www.alukah.net

وقاية النفس عن الشرك وفيه اشعار بان بعض المؤمنين يلقون لكنه الايمان وبعضهم
لايقبل الزيادة والنقصان وفي بعض الروايات بدل التقوى لفظ الايمان قوله
ندع اي نترك ما حال فيه بتخفيف الكاف الجوهري حال السيف واحال
بمعنى بمعنى ضربه فاحال فيه السيف ازاله يعمل فيه ولحيت اخذ القول في
القلب يقال ما يحيك فيه الا لام اذا لم يؤثر فيه وفي بعض نسخ المغاربة صوابه
حك بتشديد الكاف وفي بعض النسخ العراقية حان من المحاكة النووي ما حاك
بالتخفيف هو ما يقع في القلب ولا ينشرح له صدره وحاف الامر فيه التبس
في الصحاح اي ثبت فيه قوله مجاهد هو ابن جبر بالجيم والموحدة الساكنة
الامام المفسر المشهور مكي مخزومي مولى عبد الله ابن السايب او قيس بن السايب
المخزومي تابعي متفق على جلالته امام في التفسير والحديث والفقه قال عرضت
القرآن على ابن عباس ثلثين مرة وقيل كان اعلم بالتفسير مجاهد توفي سنة احدى
ومايه بمكة وهو ساجد قوله واياه يعني فوحاي هذا الذي تظاهرت عليه ادلة
الكتاب والسنة من زيادة الايمان ونقصانه هو شرع الانبيا الذين قيل نبينا
صلى الله عليه وسلم كما هو شرع نبينا صلى الله عليه وسلم لان الله تعالى قال شرع
لكم من الدين ما وصى به نوحا والذي اوحينا اليك وما وصينا بوا براهيم وموسى
وعيسى قوله سبيلا وسنة يعني ان ابن عباس فسر قوله شرعة ومنهاجا بالسبيل
والسنة الجوهري المنهج الطريق الواضح وكذا المنهاج والشرعة الشريعة ومنه
قوله تعالى لكل جعلنا منكم شرعة ومنهاجا والشريعة ما شرع الله لعباده من
الدين وقد شرع لهم يشرع شرعا اي سن فعلى هذا هو من باب الف والنشر اي

لارتب وفي بعض النسخ سنة وسبيلا فهو مرتب فان قلت بالجمع بين مقتضى الايتين من
اتحاد شرعة الانبيا ومقتضى الثانية من ان لكل شرعة قلت الاتحاد في اصول الدين
والتعدد في فروعه قوله ودعاؤكم اي ايمانكم اي فسر ابن عباس قوله تعالى قل
ما يعبؤ بكم ربي لولا دعاؤكم وقال المراد بالدعا الايمان فمعنى دعاؤكم ايمانكم يعني
تفسيره في الايتين يدل على انه قابل للزيادة والنقصان وانه سمي الدعا ايمانا
والدعا عمل وقال الامام ابن بطال معنى قول ابن عباس لولا دعاؤكم الذي هو
زيادة في ايمانكم النووي اعلم انه يقع في كثير من نسخ البخاري هنا باب دعاؤكم
ايمانكم الى آخر الحديث الذي بعده وهذا غلط فاحش وصوابه اذكرنا اولا وهو
ودعاكم ايمانكم ولا يصح اذ على باب هنا الوجوه منها انه ليس له تعلق بما نحن فيه
ومنها انه ليس له تعلق بما نحن فيه وسنها انه ترجم اولا لقول النبي صلى الله عليه
وسلم بني الاسلام فكر وفكر قيل انما ذكر بعده اومنها انه ذكر الحديث بعده وليس
هو مطابقا للترجمة وقول وعندنا نسخة مسموعة سنها على الفرع وعليها
خطه وهو هكذا دعاؤكم ايمانكم بلا باب ولا واو قال واما مقصود الباب فهو
بيان ان الايمان يزيد وينقص وهل يطلق على الاعمال كالصلوة والصيام
مذهب السلف ان الايمان قول وعمل ونية يزيد وينقص ومعناه انه
يطلق على التصديق بالقلب وعلى النطق باللسان وعلى الاعمال بالجوارح
ويزيد بزيادتها وينقص بنقصانها وانكر اكثر المتكلمين زيادته ونقصانه
قالوا لو زاد قبل الموت او نقص كان شاكا وكفر وقال المحققون منهم نفس
التصديق لا يزيد ولا ينقص والايمان الشرعي يزيد وينقص بزيادة ثمراته ونقصانها

وفي الاعمال قال والمختار خلافه وهو ان نفس التصديق ايضا يزيد وينقص
بكثرة النظر وتظاهر الادلة وغايته ان يكون ايمان الصديقين اقوى بحيث لا
يتزلزل ايمانهم بعارض ولا يشك عاقل في انه نفس تصديق ابي بكر رضي
الله عنه لا يساويه تصديق احاد الناس واما اطلاق اسم الايمان على الاعمال
فمتفق عليه وهذا اللغوي اراد البخاري في صحيحه بالابواب الاتية بعد هذه كقوله
باب امور الايمان باب الصلوة من الايمان باب الجهاد من الايمان واراد الرد على
المرجية في قولهم ان الايمان قول بلا عمل وقال اتفق اهل السنة من المحدثين
والفقهاء والمتكلمين على ان المؤمن الذي يحكم بانه من اهل القبلة ولا يخلد في النار
ولا يكون الا من اعتقد بقلبه دين الاسلام ونطق مع ذلك بالشهادتين فان
اقتصر على احدهما لم يكن من اهل القبلة اصلا بل يخلد في النار والا ان يعجز عن
النطق كالخرس في نسيانه او لدعدم التمكن لعلجة المنية او لغيرها فانه حينئذ
يكون مؤمنا فاقول الاتفاق ممنوع فيما الواقع نصر على الاعتداد مع القدرة اذا
لم يظهر منا فيا فانه مؤمن عند الله وقد لا يخلد في النار فنحن نكفره وقال
ابن بطال مذهب اهل السنة من سلف الامة وخلفها ان الايمان قول وعمل
يزيد وينقص والمعنى الذي به يستحق به العبد المدح والموالاة من المؤمنين
هو الايمان بالامور التصديق والاقرار والعمل ولا خلاف انه لو اقر وعمل
بالاعتقاد واعتقد وعمل وجحد بلسانه لا يكون مؤمنا كذا لو اقر واعتقد
ولم يعمل الفرايض لا يسمى مؤمنا بالاطلاق واقول لعدم كمال الايمان لا اصل
الايمان ونفسه والا فكل من ترك فرضا لا يكون مؤمنا وهو منتف كل مع انه

ثبت ان كل من اقر باللسان سماه رسول الله صلى الله عليه وسلم مؤمنا على الاطلاق
واعلم ان تحقيق هذه المسايل وبيان النسبة ايضا بين الايمان والاسلام بالمساواة
او بالعموم والخصوص موقوف على تفسير الايمان وذكر في الكتب الكلامية لها مقامات

فقال المتاخرون هو تصديق الرسول صلى الله عليه وسلم بما علم مجيئه به ضرورة
والحنفية التصديق بالاركان والكرامية الاقرار وبعض المعتزلة الاعمال والسلف
التصديق بالجنان والاقرار باللسان والعمل بالاركان فهذه اقوال خمسة الثلثة
منها بسيطة وواحد منها مركب ثنائي والخامس مركب ثلاثي ووجه الحصر اما
بسيط اولا والبسيط اما اعتقادي او قولي او عملي وغير البسيط اما ثنائي واما
ثلاثي وهذه كلها بالنظر الينا عند نا فالايمان هو بالكلمة فاذا قالها
حكمنا بايمانه اتفاقا بالخلاف ثم لا يعقل ان النزاع في نفس الايمان واما الكمال
فانه لا بد فيه من الثلاث اجماعا واذا تحققت هذه الدقايق انفتح لك المغلق
ان شاء الله قال البخاري رضي الله عنه حدثنا عبيد الله هو ابن موسى بن باذام
بالموحدة والذال المعجمة لفظ فارسي معرب وهو معنى اللون وهو عبسي
بالموحدة والعين والسين المهملتين وهو النيد الجليل ابو محمد كان عالما
بالقران راسا فيه قال احمد بن عبد الله العجلي ما رايت عبيد الله رافعا راسه
ولا ضاحكا قط مات بالاسكندرية سنة ثلث عشرة او اربع عشرة ومايتين
قال ابن قتيبة في المعارف كان عبيد الله يتشيع ويروي احاديث منكرة فضعف
بذلك عند كثير من الناس واقول اعلم ان المبتدع اذا وجد فيه سايل شروط
الرواية يقبل عند قال الامام مسلم في صحيحه الواجب ان ينتقى من اهل التهم و

المعاندين من اصل البدع فقيد بلفظ المعاندة ثم قال النووي في شرحه وقع
في الصحيحين وغيرهما من كتب ائمة الحديث الاحتجاج بكثير من المبتدعة غير الدعاة
الى بدعتهم ولم يزل السلف والخلف على قبول الرواية منهم والاستدلال بها و
السماع منهم واسماعهم من غير انكار قوله حنظلة هو ابن ابي سفيان بن عبد الرحمن
القرشي المكي توفي سنة احدى وخمسين ومائة قوله عكرمة هو ابن خالد بن
العاص بن هشام القرشي المخزومي المكي الثقة الجليل توفي سنة اربع عشرة
او خمس عشرة ومائة قوله ابن عمر هو عبد الله بن عمر بن الخطاب زاهد الصحابة
وعالمهم احد العبادلة كما مر وعند البخاري ان اصح الاسانيد مالك عن نافع عن
نافع عن ابن عمر وبهذا الاسناد بشبث الذهب قال الامام ابو منصور التميمي ناصحا
الشافعي عن مالك عن نافع عن ابن عمر وقال غيره واصحها احمد بن حنبل عن الشافعي
عن مالك عن نافع عن ابن عمر وفي اصل المسئلة خلاف مذكور في علوم الحديث
وهو ان الاصح على الاطلاق في الاسانيد واعلم ان هذا الاسناد من الظرف اذ رواته
مكبون قرشيون الا عبيد الله فانه كوفي وقال البخاري اوله احد شانا في غالب النسخ
اذ في بعضها اخبرنا وشانا اخبرنا فالاول الشيخ قرأ وفي الثاني هو قرأ على الشيخ
وهذا اذا قلنا بالفرق بين حدثنا واخبرنا على ما هو المشهور والا فهما سواء كما
سياتي ونقل ثالثا ورابعا بكلمة عن معتصنا وهو اعم من قرأ على الشيخ عليه
ولابد من السماع في المعنعن عند البخاري قال النووي اوقع البخاري هذا
الحديث في الباب ليبين ان الاسلام يطلق على الافعال والاسلام والايمان
قد يكونان بمعنى واحد قوله بني الاسلام على خمس الى اخره والبحث فيه من جهة

الاعراب ان شهادة وما عطف عليه مجرور بانه بدل من خمس بدل الكل من الكل
او هو مرفوع بانه خبر مبتدا محذوف وهو هي وان في ان لا اله الا الله مخففة
من الثقيلة ولهذا عطف عليه ان محمدا رسول الله ونجس في بعض الروايات
بالتاء فتقديره خمسة اشيا او اركان او اصول وفي بعضها بدون التاء فتقديره
خمس دعايم او قواعد او خصال وههنا وقيمة جليلة قطعت عليها وهي ان اسما
العدد انما يكون تذكيرها بالتاء وتانيثها بسقوط التا اذا كان المميز مذكورا والمعلوم
ينكر فيجوز فيها الامران صرح بها النحاة وذكرها النووي في شرح مسلم في حديث
من صام رمضان وستا من شوال فكانما صام الدهر كله فتي مجتنا يجوز من جهة النحو
التا وعدمها واقام اصله اقوام حذف الواو فصار اقام قال اهل التعريف يلزم
الحذف والتعويض في نحو اجار واستجار ويجب حمل التعويض على العوض من التا
حتى يصح ان يقال المضاف اليه عوض من المحذوف قال الله تعالى واوحينا اليهم
فعل الخيرات واقام الصلوة وايتاء الزكوة اي اعطايها والايتا مسندا الى المفعولين
اي ايتا الزكوة مستحقيها فحذف احد المفعولين وصوم رمضان اي صوم شهر
رمضان فحذف لفظ الشهر وهذا دليل من جوز اطلاق رمضان بغير لفظ الشهر
ومن جهة البيان ان الاسلام شبه ببني له دعايم فذكر المشبه واسند اليه
ما هو من خواص المشبه به وهو البنا ومثله يسمى بالاستعارة بالكناية ونحوه
انبت الربيع البقل ومن جهة الاحكام ان مقتضى ظاهر الحديث ان الشخص لا
يكون مسلما الا بشيء منها لكن الاجماع منعقد على ان العبد لا يكفر بترك
الصوم ونحوه واما قول الامام احمد يكفر تارك الصلوة فدليل خارجي وقوله صلى الله

عليه وسلم من ترك صلوة متعمدا فقد كفر ومن جهة الاصطلاحات ان الصلوة
عبارة عن العبادة المفتتحة بالتكبير المختتمة بالتسليم والزكوة عن القدر المخرج من
النصاب الى المستحق والحج عن القصد الى الكعبة للنسك والصوم عن امساك
النفس في النهار عن المفطرات واما وجه الحصر في الخمسة فلان العبادة اما قولية
وهي الشهادة او غير قولية فهي اما تركي وهو الصوم او فعلي وهو اما بدني وهو
الصلوة او مالي وهو الزكوة او مركب منهما وهو الحج واما وجه تقديم كل منها فقد
تقدم وهو ان الكلمة اصل ثم قدم الصلوة لانها عماد الدين ثم الزكوة لانها قرينة
الصلوة ثم الحج للتغليظات الواردة فيه ونحوها فان قلت الاسلام هو الكلمة
فقط وانما يحكم باسلام من تلفظ بها فلم ذكر الاخوات معها قلت تعظيما لا
لاخواتها النووي حكم الاسلام في الظاهر يثبت بالشهادتين وانما اضيفت
اليها الصلوة ونحوها لكونها اظهر شعائر الاسلام واعظمها وبقيامه بها يتم
استسلامه وتركها يشعر باخلاله في ايمانه او اخلاله بتركه كلامه قال الله
فان قلت فعلى هذا التعبير الاسلام هو هذه الامور المذكورة والمبني لا بد ان يكون
غير المبني عليه قلت الاسلام عبارة عن المجموع والمجموع غير كل واحد من
اركانه فان قلت الاربعة الاخيرة مبنية على الشهادة اذ لا يصح شيء منها الا بعد
الكلمة قال الزهرية بفتيه والشهادة مبني عليها فلا يجوز ادخالها في بيان واحد
قلت لا محذور في ان يبني امر على امر ثم الامران كان مبنيا على شيء آخر او بتوسط
لا بد من ان الاربعة مبنية على الكلمة بدليل صحتها موقوفة عليها
بعني
بغي الاسلام على الخمس الباقي وقوله بغي الاسلام على خمس كان ظاهره ان الاسلام مبني

٥٤

٥٥

على هذه وانما هذه الاشياء بنيته على الاسلام لان الرجل ما لم يشهد لم يخاطب بهذه الاشيا
الاربعة ولو قالها فانا نحكم في الوقت بالاسلام ثم اذا انكر حكما من هذه الاحكام المذكورة
المبنية على الاسلام حكمنا ببطلان اسلامه الا ان النبي صلى الله عليه وسلم لما اراد بيان
ان الاسلام لا يتم الا بهذه الاشياء ووجودها معه جعله مبنيا عليها ولهذا المعنى سوى
بينها وبين الشهادة وانما كانت هي الاسلام بعينه واقول حاصل كلامه ان المقصود
من الحديث بيان كمال الاسلام وتمامه فلذلك ذكر هذه الامور مع الشهادة لا نفس
الاسلام وهو حسن لكن قوله ثم اذا انكر حكما من هذه حكمنا ببطلان اسلامه ليس
من البحث في فعل هذه الامور وتركها لا في انكارها وكيف وانكار كل حكم من احكام
الاسلام موجب للكفر فلا معنى للتخصيص بهذه الاربعة الطيبي لا تخلو اهمه
الخمس من ان يكون قواعد البيت او اعمدة الخباء وليس الاول لكون القواعد علم
اربع فتعين الثاني وينصره ما جاء في حديث معاذ وعموده الصلوة ثلث خالة
الاسلام مع ان كانه الخمسة بحالة خباء اقيمت على خمسة اعمدة وقطبها الذي
عليها الاركان هي شهادة ان لا اله الا الله وبقية شعب الايمان كالاوتاد والحبال وروي
ان الفرزدق حضر جنازة فسأله بعض الايمة بما فرزدق ما اعددت لمثل هذا اليوم فقال
قال شهادة ان لا اله الا الله فقال هذا العود فاين الاطناب هذا على ان يكون الم
استعارة تمثيلية لانها وقعت في حالة المثل والممثل به ويجوز ان يكون الاستعارة
تبعية بان لا تقدر الاستعارة في بني والقرينة الاسلام شبه ثباب الاسلام
واستقل الاركان ببناء الخباء على الاعمدة الخمسة ثم فسري الاستعارة
من المصدر الى الفعل وان تكون مكنية بان تكون الاستعارة في الاسلام والقرينة

بني على التخييل بان شبه الاسلام بالبيت تخييلا كما بنيت على المبالغة ثم اطلق
الاسلام على ذلك المتخيل تخييلا لما يلازم البيت المشبه به من البناء ثبت له
ما هو لازم البيت من البناء على الاستعارة التخييلية ترشيحا لها لتكون قرينة
مانعة من ارادة الحقيقة فظهر من هذا التحقيق ان الاسلام غير والاركان غير
كما ان البيت غير والاعمدة غير ولا يستقيم ذلك الا على مذهب اهل السنة
فان الاسلام عبارة عن التصديق والقبول والعمل والله اعلم قال البخاري رضي
الله عنه باب امور الايمان وقول الله عز وجل ليس البر ان تولوا وجوهكم
قوله امور الايمان المراد منه الامور التي هي الايمان لان الاعمال عنده والاقوال هي
الايمان والاضافة ثنائية او الامور التي للايمان في تحقيق حقيقته وتكميل ذاته
فالاضافة بمعنى اللام وتمام الاية الشريفة ولكن البر من امن بالله واليوم الاخر
والملائكة والكتاب والنبيين واتى المال على حبه ذوي القربى واليتامى و
المساكين وابن السبيل والسائلين وفي الرقاب واقام الصلوة واتى الزكوة و
الموفون بعهدهم اذا عاهدوا والصابرين في البأساء والضراء وحين البأس
اولئك الذين صدقوا واولئك هم المتقون ومعناها ولكن البر من امن او
ولكن صاحب البر من امن وقرئ البر بالفتح اليا وهو ظاهر ووجه الاستشهاد
بالاية انها حصرت المتقين على اصحاب هذه الصفات والاعمال والمراد المتقون
من العشرة وهم المؤمنون الكاملون فالاية الثانية وهي قد افلح المؤمنون الذين هم
في صلوتهم خاشعون والذين هم عن اللغو معرضون والذين هم لفروجهم حافظون الا على ازواجهم او ما ملكت ايمانهم فانهم غير

ملومين فمن ابتغى وراء ذلك فاولئك هم العادون يعلم منه ان الايمان
الذي فيه هذه الاعمال المذكورة وافق اي دخل في الفلاح وهو لازم قال ابن ابطال
التصديق اول منازل الايمان والاستكمال انما هو بهذه الامور واراد البخاري الاستدلال
ولهذا ابوب ابوابه عليه فقال باب امور الايمان وباب الجهاد وباب الصلوة من
الايمان قوله عبد الله ابن محمد هو ابو جعفر بن عبد الله بن جعفر اليماني الجعفي
البخاري المسندي بضم الميم وفتح النون سمي بذلك لانه كان يطلب الاحاديث المسندة
ويرغب عن المراسيل هو واليمان احد اجداد البخاري ومات عبد الله في ذي القعدة
سنة سبع وعشرين ومائتين قوله ابو عامر العقدي بالعين المهملة والقاف المفتوحة
اسمه عبد الملك بن عمرو البصري والعقد قوم من قيس وهم بطن من الازد انفرد
الحفاظ على توثيقه وجلالته مات بالبصرة سنة خمس او اربع ومائتين قوله سليمان
بن بلال هو ابو محمد او ابو ايوب القرشي التيمي المدني مولى ال ابي بكر الصديق
رضي الله عنه كان بربريا جميلا حسن الهيئة عاقلا مفتيا ولي خراج المدينة
وتوفي بها سنة اثنتين او سبع وسبعين ومائة قوله عبد الله بن دينار هو
ابو عبد الرحمن القرشي العدوي المدني مولى عبد الله بن عمر بن الخطاب
رضي الله عنه توفي سنة سبع وعشرين ومائة قوله ابي صالح اسمه ذكوان
السمان الزيات المدني كان يجلب السمن او الزيت الى الكوفة مولى جويرية
الغطفانية قال احمد بن حنبل هو ثقة من اجل الناس واوثقهم توفي بالمدينة
سنة احدى قوله ابي هريرة اختلف في اسمه واسم ابيه نحو ثلاثين
قولا اصحها عند الاكثر عبد الرحمن ابن صخر الدوسي اليمني وقال ابن عبد البر

لم يختلف في اسم احد في الجاهلية ولا في الاسلام كاختلاف فيه وروي عنه انه قال
كان اسمي في الجاهلية عبد شمس وسميت في الاسلام عبد الرحمن واسم امه
ميمونة وقيل ابيه وقد اسلمت بدعاء رسول الله صلى الله عليه وسلم وقال
ابو هريرة نشأت يتيما وهاجرت مسكينا وكنت اجير ابسرة بنت غزوان على طعام
بطني فزوجنيها الله فالحمد لله الذي جعل الدين قواما وابا هريرة اماما
وقال كنت ادعى غنما وكان لي هرة صغيرة العب بها فكنوني بها وقيل رآه
النبي صلى الله عليه وسلم وفي كمه هرة فقال يا ابا هريرة قدم المدينة سنة
تسع عام خيبر وشهدها مع رسول الله صلى الله عليه وسلم ثم لزمه وواظب
عليه وكان عريف اهل الصفة وحمل عن رسول الله صلى الله عليه وسلم
من العلم شيئا كثيرا وهو اكثر الصحابة رواية باجماع العلماء روي له عن رسول
الله صلى الله عليه وسلم خمسة الاف حديث وثلثمائة واربع وسبعون
حديثا ذكر البخاري منها اربعمائة حديث وثمانية عشر حديثا وكان
يدور مع رسول الله صلى الله عليه وسلم حيث ما دار وقال لرسول الله
صلى الله عليه وسلم اني قد سمعت منك حديثا كثيرا واني اخاف ان
انسى فقال ابسط ردائك فبسطته فغرف بيده ثم قال ضمه فما
نسيت شيئا بعد وكان ادم ذا ضفيرتين محفيا الشاربين مزحا وكان مروان
ربما استخلفه على المدينة فيركب حمارا فيدشد على دعة وفي رواية
بشيء من اللين فيسير فيلوي الرجل يقول الطريق قال بذي
الحليفة وله بها دار يقصدها على مواليه توفي بالمدينة سنة سبع وخمسين

وقيل بالعقيق ودفن بالبقيع قال الشافعي ابو هريرة احفظ من روى الحديث في دهره
قوله بضع هكذا في بعض الاصول وبضعه بالهاء في اكثرها وهما بكسر الباء على المشهور
وبفتحها على اللغة القليلة ومعناه القطعة واستعمل في العدد بما بين الثلاثة
والعشرة على الصحيح وقيل من ثلث الى تسع وقيل من اثنين الى عشرة وقيل من واحد
الى تسعة قال الخليل البضع هو السبع والشعبة هي غصن الشجرة وفرع كل اصل
قوله وستون كذا هنا وثبت في رواية صحيح مسلم وسبعون جزما وفي رواية
اخرى بضع وسبعون او بضع وستون على الشك وروى ابو داود والترمذي
بضع وسبعون بلا شك القاضي عياض الصواب ما وقع في سائر الاحاديث
ولسائر الرواية بضع وسبعون ومنهم من رجح رواية بضع وستون لانها
المتيقن النووي الصواب ترجيح بضع وسبعون لانها زيادة من ثقات و
زيادة الثقات مقبولة مقدمة وليس في رواية بضع وستون ما يمنع الزيادة
واقول ان المراد من زيادة الثقات زيادة لفظ في الرواية ومثله ليس منها بل من
باب اختلاف الروايتين فقط وان رواية بضع وستون لا تنافي ما عداها
اذ التخصيص بالعدد لا يدل على نفي الزائد ويحتمل ان يكون رواية الستين
مقدمة على رواية السبعين وكان شعب الايمان عند صدوره من النبي
صلى الله عليه وسلم هذا القدر ثم قال مرة اخرى عند زيادة الشعب بلفظ
سبعون فيكون اخبر اصوابا الخطابي الايمان اسم يتشعب الى امور ذوات
عدد وجاء هذا صار من اصل الى اراء الناس متفاضلون في درج
الايمان وان كانوا متساوين في اسمه وكان بعضه والايمان كلمة الشهادة واقام

رسول الله صلى الله عليه وسلم بقبة عمر يدعو الناس اليها وسمي من اجابه
الى ذلك مؤمنا الى ان نزلت الفرايض وبهذا الاسم خوطبوا عند ايجابها عليهم
فقال يا ايها الناس اذا قمتم الى الصلوة وبهذا الحكم مستمر في كل اسم يقع على
امر ذي شعب كالصلوة فان رجالا لهم على مسجد وفيه قوم منهم من يستفتح
الصلوة ومنهم من هو راكع وساجد فقال رايتم يصلون كان صادقا مع
اختلاف احوالهم في الصلوة وتفاضل افعالهم منها فان قيل اذا كان الايمان
بضعا وسبعين شعبة فهل يمكنكم ان تسموها باسمائها وان عجزتم عن تفصيلها
فهل يصح ايمانكم بما هو مجهول عندكم قلنا ايماننا بما كلفنا به صحيح والعلم به
حاصل وذلك من وجهين الاول انه قد نص على اعلا الايمان وادناه باسم
اعلى الطاعات وادناها فدخل فيه جميع ما يقع بينهما من جنس الطاعات
كلها وجنس الطاعات معلوم والثاني انه لم يوجب علينا معرفة هذه
الاشيا بخواص اسمايها حتى يلزمنا تسميتها في عقد الايمان وانما كلفنا
بالتصديق بجملتها كما كلفنا الايمان بملايكته وان كنا لا نعرف اسما اكثرهم ولا
اعيانهم النووي قد بين النبي صلى الله عليه وسلم اعلى شعب الايمان و
ادناها كما ثبت في الصحيح من قوله صلى الله عليه وسلم اعلاها لا اله الا الله وادناها
اماطة الاذى عن الطريق فبين ان اعلاها التوحيد المتعين على كل مكلف
والذي لا يصح من غيره من الشعب الابعد صحته وان ادناها ما دفع ما يتوقع
به ضرر المسلمين وبقي بينهما اقسام الواجب فيجب علينا ان نعرف
اعيان جميع افراده كالمؤمن بالملايكة وان لم نعرف اعيانهم واسمائهم قولا والحيا

بالله وهو تغير وانكسار يعتري الانسان من خوف ما يعاب به ويذم وقد
يعرف ايضا بانه انحصار النفس خوفا ارتكاب القبايح واشتقاقه من الحيوة يقال
حيي الرجل اذا انقص حيوته وانكسر قوله كما يقال لشيء اذا اعتل بناء اي الهرف
الذي في الفخذ وحشي اذا اعتل حشاه فمعنى الحيي الماوف لحيوة من خوف المذمة
وانما كان الحيا شعبة منه لانه يحجز صاحبه عن المعاصي اذ الايمان ينقسم الى ان
تمار المامور به والى انتهاء المنهي عنه وانما اورده بالذكر لانه كالداعي الى ساير الشعب
فان الحيي يخاف فضيحة الدنيا وقطاعة الاخرة فيتزجر عن المعاصي ويمتثل
الطاعات كلها وشبه الايمان بشجرة ذات اغصان وشعب كما شبه في الحديث
السابق الاسلام بخباء ذات اعمدة واطناب واما تخصيص السنين فلان
العدد اما ناقص وهو ما اجزاوه اكثر منه كاثنى عشر فان لها نصفا وثلثا وربعا
وسدسا ونصف سدس ومجموع هذه الاجزا اكثر من اثنى عشر فانه ستة عشر
واما ناقص وهو ما اجزاوه اقل منه كالاربعة فان لها الربع والنصف فقط واما
تام وهو ما اجزاوه مثله كالستة فان اجزاها النصف والثلث والسدس وهو
مساوية للستة والفصل بين الانواع الثلثة التام فلما اريد المبالغة فيه جعلت
احادها اعشارا فذكر لمجرد الكثرة اولان هذا العدد كان شعب الايمان حينئذ
فذكر ليبان الواقع والله اعلم النووي وفي رواية اخرى في الصحيح الحيا من الايمان
وفي اخرى الحيا خير كله قال والحيا هو الاستحيا وقال قال الامام الواحدي قال
اهل اللغة الاستحيا من الحيا واستحيي الرجل من قوة الحيا فيه بمشدة على معنى قوة
العيب والذم الا ان الحيا من قوة الحس وافعل هذا بعكس ما قررناه اولا من ضعف

الحيوة وهو قول صاحب الكشاف وقالوا اجعل الحياء من الايمان لانه قد يكون تخلقا
والتسابا كسائر اعمال البر وقد يكون غريزة لكن استعماله على قانون الشرع يحتاج
الى اكتساب نية فهو من الايمان لهذا ولكونه باعثا على افعال الخير وما نعا من
المعاصي واما كونه خيرا كله فقد يستشكل من حيث ان صاحب الحياء قد يستحي
ان يواجه بالحق فيترك امرا بالحق بالمعروف او نهيه عن المنكر والجواب ان ليس
كل حياء حقيقة بل هو عجز ومهابة وضعف واما تسميته حياء من الطاعة بعض اهل
العرف الطلق ومجاز المشابهة للحياء الحقيقي قال وهذا الحديث نص في اطلاق اسم
الايمان الشرعي على الاعمال واقول ليس نصا از معناه شعب الايمان بضع وكذا
لان اما لطة الاذي غير داخلة في حقيقة الايمان والتصديق خارج عنه
اتفاقا النبي المراد ان من وجدت فيه هذه الخصال فهو مؤمن على سبيل
الكمال ثم ايمان كل واحد بقدر وجود هذه الخصال فيه قال الامام ابو حاتم
البستي تتبعت معني هذا الحديث مدة وعددت الطاعات فاذا هي يزيد
على هذا العدد شيئا كثيرا فرجعت الي السنن فعددت كل طاعة عدها رسول
الله صلى الله عليه وسلم من الايمان فاذا هي ينقص فرجعت الي كتاب الله تعالى
فعددت كل طاعة عدها الله من الايمان فاذا هي ينقص فضممت الي الكتاب
السنن واسقطت المعاد فاذا كل شيء عده الله ورسوله من الايمان هو سبع
وسبعون لا يزيد عليها ولا ينقص فعلمت ان مراد النبي صلى الله عليه وسلم ان هذا
العدد في الكتاب والسنة الماضي البيضاوي يحتمل ان يريد بها العدد الحقيقي
بالبضع والسبعين التكثير دون التحديد كما في قوله ان تستغفر لهم سبعين
مرة واستعمال لفظتي السبع والسبعين للتكثير كثير وذلك لاشتمال السبعة على جملة اقسام
العدد فانه ينقسم الى فرد وزوج وكل منهما الى اول ومركب والفرد الاول ثلثة والمركب
خمسة والزوج الاول اثنان والمركب اربعة وينقسم ايضا الى منطوق كالاربعة
والستة لان اريد مبالغة جعلت احادها اعشارا وان يراد تعداد الخصال
حقيقة وبيانه ان شعب الايمان وان كانت متعددة الا ان حاصلها ترجع الى
اصل واحد وهو تكميل النفس على وجه به يصلح معاشه ويحسن معاده وذلك
بان يعتقد الحق ويستقيم في العمل واليه اشار عليه السلام حيث قال لسفيان
الثقفي حين سأله قولا جامعا قال امنت بالله ثم استقم وفرع الاعتقاد يشعب
الى ستة عشر شعبة طلب العلم ومعرفة الصانع وتنزيهه عن النقايص والايمان
لصفات الاكرام مثل الحياء والعلم والاقرار بالوحدانية والاعتراف بان ما عداه صنع
لا يوجد ولا يعدم الا بقضايه وقدره والايمان بملايكته المطهرة المعتكفين في
خظاير التقديس وتصديق رسله المويدين بالايات وحسن الاعتقاد فيهم
والعلم بحدوث العالم والاعتقاد فنايه والجزم بالنشاة الثانية واعادة الارواح
الى الاجسام والاقرار باليوم الاخر اعني بما فيه من الصراط والحساب والميزان
وسايرما تواتر عن الرسول صلى الله عليه وسلم والوثوق على وعد الجنة وثوابها
واليقين بوعيد النار وعقابها وفي العمل ينقسم الى ثلثة اقسام احدها ما
تتعلق بالمرء نفسه وهو ينقسم الى قسمين احدهما ما يتعلق بالباطن وحاصله
تزكية النفس عن الرذايل وايمائها عشر غرة الطعام وشر الكلام وحب الجاه
واحب المال وحب الدنيا والحقد والحسد والرياء والعجب وتحلية النفس با

لفضايل واعلاها ثلثة عشر التوبة والخوف والرجا والزهد والحيا والشكر والوفا
والصبر والاخلاص والصدق والمحبة والتوكل والرضا بالقضا وثانيها ما يتعلق
بالظاهر وهي بالعبادات وشعبها ثلثة عشر طهارة البدن عن الحدث و
الخبث واقام الصلوة وايتاء الزكوة والتيام بام الجنايز وصيام رمضان والاعتكا
وقراة القران وحج البيت وذبح الضحايا والوفا بالنذر وتعظيم الايمان واداء الكفارات
وثالثها ما يتعلق به وبخواصه واهل منزله وشعبها ثمان التعفف عن الزنا
والنكاح والقيام بحقوقه والبر بالوالدين وصلة الرحم وطاعة السادة و
الاحسان الى المماليك والعتق ورابعها ما يعم الناس وينوط به لصلاح
العباد وشعبها سبع عشرة القيام بامارة المسلمين واتباع الجماعة ومطاوعة
اولي الامر ومعاونتهم على البر واجتماع الدين ونشرها والامر بالمعروف والنهي
عن المنكر وحفظ الدين بالزجر عن الكفر ومجاهدة الكفار والمرابطة في سبيل
الله وحفظ النفس بالكف عن الجنايات واقامة حقوقها من القصاص و
الديات وحفظ اهل الناس بطلب واداء الحقوق والتجافي عن المظالم وحفظ
الانساب واعراض الناس باقامة حد الزنا والقذف وصيانة العقل بالمنع
عن تناول المسكرات والمخدرات بالتهديد والتاديب عليه ودفع الضرر عن
المسلمين ومن هذا القبيل اماطة الاذى عن الطريق قال علي بن عيسى النحوي
السبعة اكمل الاعداد لان الستة اول عدد تام وهي مع الواحد سبعة فكانت
كاملة اذ ليس بعد التام سوى الكمال وسمي الاسد سبعا لكمال قوته ثم
السبعون غاية الغاية اذ الآحاد غايتها العشرات الطيبي الاظهر بمعنى التكثير

ويكون ذكر البضع للترقي بمعنى ان شعب الايمان اعداد مبهمة ولا نهاية لكثرتها
اذ لو اراد التحديد لم يبهم ولو شرعت في معنى الحيا وفسرته بما ورد عن
رسول الله صلى الله عليه وسلم استحيوا من الله قالوا انا نستحيي من الله يا رسول
الله والحمد لله قال ليس ذلك ولكن الاستحيا من الله حق الحيا ان يحفظ الراس
وما وعى والبطن وما حوى وتذكر الموت والبلى ومن اراد الاخرة ترك زينة الدنيا
واثر الاخرة على الاولى فمن فعل ذلك فقد استحيى من الله حق الحيا وقال لقد جا
دولت لم اعظيما ثم ليذق من رزق الطبع السليم المستقيم معنى اقرار الحيا بالذ
بعد دخوله في الشعب كانه يقول هذه شعبة واحدة من شعبة فهل يحصى
شعبة كلها هيهات ان البحر لا ينزف قال يحيى السنة لما كان الحيا سببا يمنعه
عن المعاصي كالايمان عد الحيا من شعبه وان لم يكن امرا مكتسبا واقول هذا توجيه
ثالث لتخصيص الحيا بالذكر ثم قوله وان لم يكن امرا مكتسبا ممنوع اذ ربما يكتسب
لان الاخلاق جايزة الاكتساب لان الاخلاق جايزة الا ويكتسب استعماله
على قانون الشرع هذا والحكم ان تعداد الشعب يكن بطريق اضبط مما ذكر
وانفع من التكرار بان يقال الشان لا يخلو من الجبلا والمعاد والمعاش وهي اما ان
تتعلق بنفس الرجل فقط ويسمى النفسانية واما بغيره من خاصته وهي
اهل منزله ويسمى المنزلية واما بغيره من عامة الناس ويسمى بالمدينة و
النفسية اما باطنية واما ظاهرة والظاهرة اما قولية او فعلية فالمجموع
اما تتعلق بذات الله تعالى وهي تسعة وهي الايمان بوجوده الصانع والتو
الذي هو اصل صفات الجلال وبالصفات السبعة المسماة بصفات الاكرام

وهي الحيوة والعلم والارادة والقدرة والسمع والبصر والكلام واما بفعل الله وحكمه
وهي اربعة الايمان بملايكته وكتبه ورسله وحدوث العالم والمعادة ايمانها
ثمانية وهي البعث والوقفة والحساب والميزان والصراط والشفاعة والجنة
والنار وما يتعلق بهما والمنزلة كذلك ثمانية التعفف عن السفاح وعقد النكاح
والقيام بحقوقه والبر بالوالدين وتربية الاولاد وصلة الرحم وطاعات السادات
والاحسان الى المماليك والمدنية اصولها اربعة عشر القيام بالامارة واتباع
الجماعة وسطاوعة اولي الامر والمعاونة على البر واجتماع الدين والامر بالمعروف
والنهي عن المنكر وحفظ الدين بالقتل والقتال وحفظ النفس بالكف عن
الجنايات واقامة حدود الجراح وحفظ العقل بالمنع عن المسكرات والمجنات
وحفظ المال بطلب الحقوق وادايها وحفظ الانسان باقامة حدود الزنا
وحفظ الاعراض بحد القذف والتعزير ودفع الضرر عن المسلمين والظاهرية
القولية خمسة التلفظ بالكلمة وصدق اللهجة وتلاوة القران والتعلم والتعليم
للشرايع والظاهرية الفعلية مالية اوبدنية اومركبة منهما عشرة الطهارة وستر
العورة واقامة الصلاة وايتاء الزكوة والقيام بامر الجنايز والصيام والحج والوفاء بالنذر
وتعظيم الايمان واداء الكفارات والباطنة اما تخلية عن الرذايل واتيانها ثمانية
حب المال وحب الجاه وحب الدنيا والحقد والحسد والرياء والنفاق والعجب
واما تحلية بالفضايل وكلياتها احد عشر التوبة والخوف والرجاء والحيا و
الشكر والوفاء والصبر والاخلاص والمحبة والتوكل والرضا بالقضا علم هذا بالاستقراء ومثل هذا المصر لايكون عشرا بل هو استقراي لايفيد الاظنا والله اعلم

بحقيقة الحال قال البخاري رضي الله عنه باب المسلم من سلم المسلمون من
لسانه ويده يجوز في باب التنوين والاضافة الى جملة الحديث والوقف على السكون
والحديث مذكور على سبيل التعليق قوله ادم بن ابي اياس بكسر الهمزة والياء المثناة
من تحت والسين المهملة هو ابو الحسن ادم بن عبد الرحمن بن محمد اصله من
خراسان فنشا ببغداد وبها طلب الحديث ثم رجل الى الكوفه والبصره والحجاز
والشام ومصر واستوطن عسقلان الشام قال ابو حاتم هو ثقة مامون
يشبه من خيار عباد الله وكان ورعا توفي بعسقلان سنة عشرين ومايتين
قوله شعبة بضم الشين غير منصرف هو الامام من الاعية العلم من الاعلام
ابو بسطام بن الحجاج بن الورد الازدي مولاهم الواسطي ثم انتقل الى البصره والعلما
مجمعون على جلالته واتقانه وعرفانه وورعه قال الشافعي لولا شعبة ماعرف
الحديث بالعراق وقال احمد كان شعبة امة واحدة في هذا الشان وقال
وقال النووي شعبة امير المؤمنين في الحديث وقيل جف جلده على عظمه
ليس بينهما لحم من كثرة عبادة الله تعالى وكان الثوري توفي بالبصره سنة ستين
ومايتين قوله عبد الله بن ابي السفر بفتح الفا سعيد بن محمد الهمداني قال الثوري
محمد بضم الياء وفتح الميم والحافظ الغساني بضم الياء وكسر الميم توفي في زمان
مروان بن محمد الذي به ختام الدولة الامويه استخلف سنة سبع وعشرين
ومايتين وانقرض الى خمس سنين قوله اسمعيل هو ابن ابي خالد ابو عبد الله
البجلي بفتح الجيم الاحسي الكوفي سمع جماعة من الصحابة والتابعين وكان
عالما مفتيا صالحا قال مروان بن معاوية كان اسمعيل يسمى بالميزان توفي في الكوفه

شبكة الألوكة www.alukah.net

سنة واربعين ومائة واسمعيل بفتح الهمزة لانه عطف على عبد الله الاعلى شعبة
قوله الشعبي بفتح الشين وسكون العين هو ابو عمرو عامر بن شراحيل الكوفي نسب
الى شعب وهو بطن من همدان بسكون الميم واهمال الدال ولد لست سنين
مضت من خلافة عثمان رضي الله عنه وروي عن علي والسيطين وسعد و
سعيد وابن عباس وابن عمر وغيرهم رضي الله عنهم وقال ادركت خمس مائة
من الصحابة قال ما كتبت سوداء في بيضاء قط ولا حدثني احد بحديث فاحببت
ان يعيده علي ولا حدثني رجل بحديث الا حفظته وقال الابن عيينة كان الشعبي
اكثر الناس في زمانه وكان ضيلا فقيل له الا تزوج فقال اني زوجت في الزحر
وذلك لان احد التوءمين وهو كاتب عبد الله بن مطيع العدوي امير العراق يوم
الحرة وكان مزاحا حكي انه قال لخياط مر به عند ناحيب مكسور يخيطه فقال الخياط
ان كان خيوط من الريح ودخل رجل عليه ومعه في البيت امرأة فقال ايكما الشعبي
هذا وانه كانت من شعبي جلولا وهي قرية من ناحية فارس توفي بالكوفة في بضع
ومائة قوله عبد الله بن عمر وبفتح العين وبالواو وانما كتب بها ليميز عن عمرو هذا
في غير النصب واما في النصب فيميز بالالف وهو عمرو بن العاص بن وايل القرشي وكنيته
ابو محمد على الاصح اسلم قبل ابيه وشهد معه صفين وكان يضرب بسيفين وكان
بينه وبين ابيه في السن اثنتا عشرة سنة او احدى عشرة قالوا ولا تعرف احدا
غيره بينه وبين ابيه هذا القدر وكان عزيزا في العلم مجتهدا في العبادة وروي
له عن رسول الله صلى الله عليه وسلم سبعماية حديث ذكر البخاري خمسة وعشرين
كان اجر عظيم البطن وعمي في اخر عمره وتوفي بمكة او بالطايف او بمصر سنة خمس

اوثلث

اوثلث اوسبع وستين او اثنتين اوثلث وسبعين قوله المسلم معناه المسلم من لم
يوذ مسلما بقول ولا فعل وانما خصص اليد مع ان القول قد يحصل بغيرها لان
سلطنة الافعال انما يظهر في اليد اذ بها البطش والقطع والاخذ والمنع والاعطا
ونحوها ولان الايذا باليد واللسان اكثر من غيرهما فاعتبر الغالب قال الزمخشري
لما كانت اكثر الاعمال تباشر بالايدي غلبت فقيل في كل ما عمل هذا ما عملت ايديهم
وان كان عملا لا يباشر فيه المباشر بالايدي وانما قدم اللسان لان ايذا اللسان اكثر
وقوعا واسهل اولانه اشد نكاية قال صلى الله عليه وسلم لحسان اهج المشركين فانه
اشق عليهم من رشق النبل قال الشاعر جراحات السنان لها التيام ولا يلتام ما جرح
اللسان فان قلت المفهوم منه اذا لم يسلم المسلمون منه لا يكون مسلما لكن الاتفاق على انه
اذا اتى بالاركان الخمسة فهو مسلم بالنص والاجماع قلت المراد من سلموا منه هو المسلم
الكامل واذا لم يسلموا منه فلزم انه لا يكون مسلما كاملا وذلك لان الجنس اذا اطلق
يكون محمولا على الكامل نص عليه سيبويه في نحو الرجل زيد قال ابن جني من
عادتهم ان يوقعوا اسم الجنس الذي يخصون بالمدح اسم الجنس الا ترى كيف
سموا الكعبة بالبيت او تقول سلامة المسلمين خاصة لمسلم ولا يلزم من انتفاء
الخاصة انتفاء اليه الخاصة قلت فاذا اسلم المسلمون منه يلزم ان يكون مسلما
كاملا وان لم يات بسائر الاركان لكنه باطل اتفاقا كالاول وهذا السوال عكس
السوال الاول قلت هذا اورد على سبيل المبالغة تعظيما للترك الايذا كان ترك
الايذا هو نفس الاسلام الكامل وهو محصور فيه على سبيل الادعا واشاكثيرة
فان قلت فما تقول في اقامة الحدود واجرا التعازير والتاديبات الزاجرة

شبكة الألوكة www.alukah.net

ذلك مستثنى من هذا العموم بالاجماع او انه ليس اباق هو عند التحقيق استعمل
وطلب الامامة لهم ولو في المال قوله والمهاجر الهجر ضد الوصل ومنه قيل للكلام
الفاحش الهجر بضم الهاء لانه ينبغي ان يهجر عنه والمهاجر اصطلاحا هو الذي فارق
عشيرته ووطنه واعلم النبي صلى الله عليه وسلم المهاجرين انه يجب عليهم ان يهجروا
ما نهى الله عنه لتكمل هجرتهم ولا يتكلوا على الهجرة الى المدينة فقط وقيل شق فوات
الهجرة على بعضهم فقيل المهاجر اي الكامل من هجر ما نهى الله عنه ويحتمل ان يكون
صدور هذا الحديث بعد الفتح ولا هجرة للعاصي الخطابي يريد ان المسلم الممدوح
من كان هذا صفته وليس ذلك على معنى ان من لم يسلم الناس منه ممن دخل
في جملة الاسلام فليس ذلك بمسلم وكان خارجا عن الملة انما هو كقول الناس
العرب ويريد ان افضل الناس العرب فهنا المراد افضل المسلمين من جمع او احقوق
الله او احقوق المسلمين والكف عن اعراضهم وكذلك المهاجر الممدوح هو الذي
جمع الى هجران وطنه هجر ما حرم الله عليه ونفي اسم ايش على معنى نفي الكمال عنه
مستفيض في كلامهم واقول وفي الاثبات ايضا كذلك اي اثبات الشيء على معنى
اثبات الكمال له مستفيض في كلامهم واعلم ان الاسلام في الشرع يطلق على ضربين
احدهما دون الايمان وهو الاعمال الظاهرة كما في قوله تعالى قالت الاعراب آمنا قل لم تؤمنوا ولكن قولوا
اسلمنا والثاني فوق الايمان وهو ان يكون مع الاعمال اعتقاد بالقلب مع اخلاص
والاحسان واستسلام لله في جميع ما قضى وما قدر كما ذكر عن ابراهيم اذ قال لربه
اسلم قال اسلمت فيحتمل ان يكون المراد من المسلم ههنا المخلص المستسلم لقضاء الله و
قدره الراضي به فكانه قال من اسلم وجهه لله ورضي بتقديره انه لا يتعرض لاحد بايذا

٦٣

ويكف اذاه عنهم بالكلية سيما عن اخوانه المسلمين وهذا كلام حسن فتدبره قوله ابو
معاوية يعني الضرير بن محمد بن خازم بالخاء المعجمة والزاي وليس في البخاري خازم
بالاجماع الا ابو هذا الرجل وهو مولى للتميم توفي بالكوفة سنة خمس او اربع وتسعين
ومائة قوله داود هو ابن هند مولى لبني تميم وهو من اهل سرخس ومات في
طريق مكة سنة تسع وثلثين ومائة قوله عبد الاعلى هو ابن عبد الاعلى السامي بالسين
المهملة منسوب الى سامة بن لوي القرشي البصري توفي سنة تسع وثمانين ومائة
روى البخاري عنه معلقا الا واحدا قبل ولادة البخاري بخمس سنين كما ان روايته
عن ابي معاوية ايضا على سبيل التعليق لان البخاري لم يدركه بل ولا عصره لانه ولد
سنة اربع وتسعين ومائة سنة وفاته او قبله بسنة ولهذا لم يقل فيها حدثنا
او اخبرنا بل قال فيها قال وجاز ذلك لانه للاستشهاد والمتابعة لا للاستدلال به
بالاستقلال وراعى ايضا دقيقة حيث قال في طريق معاوية سمعت عبد الله
وفي طريق عبد الاعلى عن عبد الله اشعارا بالفرق بينهما ولا يخفى ان الاول اولى
واعلم ان علقمة في الطريق الثاني هو الشعبي المذكور كان عبد الله فيهما هو عبد الله
بن عمر والمذكور قال البخاري رضي الله عنه باب اي الاسلام افضل قوله بالرفع
لانه خبر مبتدا محذوف اي هو اي الاسلام افضل قوله ام لا ومعناه اي خصلة من
الاسلام افضل اذ شرط اي ان تدخل على متعدد ونفس الاسلام لا تعدد فيه
ولان الجواب يدل على ان السؤال عن الخصلة لا عن الاسلام نفسه فحذف المضاف
واقيم المضاف اليه مقامه فان قلت افعل التفضيل لابد ان يستعمل باحد الوجوه
الثلاثة وافضل هنا مجرد عن الكل قوله تقديره افضل من سائر الخصال والمحذوف

عند العالم به جائز ومعنى الافضل هو اكثر ثوابا عند الله وكذا في قولنا الصديق
افضل من عمر اي هو اكثر ثوابا عند الله قوله سعيد بن يحيي بن سعيد البغدادي
القرشي وكنيته سعيد ابو عثمان ويحيي ابو ايوب وسعيد هو شيخ اصحاب الاصول
الخمسة البخاري ومسلم والترمذي وابو داود والنسائي وغيرهم روي عن ابيه
وعن غيرهم توفي سنة تسع واربعين ومايتين قوله حدثنا ابي هو يحيي المذكور
انفا وهو غير يحيي بن سعيد القطان وغير يحيي بن
سعيد السابق في اول الكتاب انما الاعمال بالنيات الانصاري مدني تابعي
يكني بابي سعيد المتوفى سنة ثلث او ست واربعين وماية وهذا قرشي عبسي
اموي كوفي ساكن بغداد ثم يحيي السابق من جملة شيوخ هذا اليحيي توفي سنة
اربع وتسعين وماية قوله ابو بردة اسمه بريد بالموحدة في الكنية والاسم وبالراء
الدال المهملة فيهما وهو ابن عبد الله بن ابي بردة بن ابي موسى الكوفي الاشعري روي عن
ابيه عبد الله وعن جده ابي بردة وحده ابو بردة يروي عن ابيه ابي موسى الاشعري
قوله ابي بردة واسمه عامر او الحارث وهو ابن ابي موسى قيس علي بن ابي طالب و
عايشة رضي الله عنهما وهو متفق على جلالته وتوثيقه ولي قضا الكوفة و
توفي بها سنة ثلاث او اربع ومايه قوله ابي موسى هو عبد الله بن قيس الاشعري
اليمني من كبار الصحابة وفضلايهم وفقهايهم استعمله النبي صلى الله عليه وسلم على
عدن وساحل اليمن واستعمله عمر على الكوفة والبصرة وقدم دمشق على معاوية روي
له عن رسول الله صلى الله عليه وسلم ثلث مايه وستون حديثا ذكر البخاري
منها اربعة وخمسين حديثا وكان حسن الصوت بالقران ولقد اوتي من مزامير ال

داود توفي بمكة وقيل بالكوفة سنة خمس او اربع واربعين والشيخ ابو الحسن الاشعري الذي
هو امام اهل السنة من نسله قوله من سلم فان قلت سالوا عن الاسلام اي الخصلة
فاجاب بمن سلم اي ذي الخصلة حيث قال من سلم ولم يقل هو سلامة المسلمين من
لسانه ويده فكيف يكون الجواب مطابقا للسوال قوله هو جواب مطابق وزيادة
من حيث المعنى اذ يعلم منه ان فضيلته باعتبار تلك الخصلة وذلك نحو قوله تعالى
يسالونك ماذا ينفقون قل ما انفقتم من خير فللوالدين او اطلق الاسلام واراد
الصفة كما يقال العدل ويراد العادل فكانه قال اي المسلمين خير كما جاء في بعض
الروايات اي المسلمين خير قال البخاري رضي الله عنه باب اطعام الطعام من
الاسلام قوله الطعام مبتدا ومن الاسلام خبره والمراد من شعب الاسلام وفي بعض
النسخ بدل من الاسلام من الايمان وهذا عاضد لمذهبه من اتحاد الايمان والاسلام
قوله عمرو بن خالد بن فروخ بفتح الفا وبتشديد الراء المضمومة والخاء المعجمة ابو الحسن
الحداني سكن مصر قال احمد بن عبد الله هو ثبت مصري مات سنة تسع و
عشرين ومايتة قوله الليث هو ابن سعد الفهمي المصري وجبل حلالته كثيرة شهيرة
ويكفي في جلالته شهادة الامامين الجليلين الشافعي وابن بكير ان الليث افقه من
مالك فهذا صاحبا مالك وهما بالمنزلة المعروفة من اجلال مالك وكيف وجلالة
مالك وغزارة فقهه لا يخفى وقال احمد ما اصح حديثه وقد تقدم قوله يزيد
ابو عبد الرحمن يزيد ابن ابي حبيب سويد المصري التابعي الجليل قال ابن يونس كان
يزيد مفتي اهل مصر وكان حليما عاقلا وهو اول من اظهر العلم بمصر والكلام
في الحلال والحرام قال الليث يزيد ابن ابي حبيب سيدنا وعالمنا توفي سنة ثمان

وعشرين ومائة قوله ابي الخير بالخاء المعجمة هو مرثد بالمثلثة المفتوحة والواو والثاني المثلثة
ابن عبد الله اليزني بالياء المثناة تحت والزاي المفتوحتين والنون منسوب الى يزن
بطن من حمير المصري التابعي كان مفتي اهل مصر توفي سنة تسعين قوله عبد الله
بن عمرو هو ابن العاص وقد تقدم وعمرو يكتب بالواو في الرفع والجر تمييزا بينه وبين
عمر ولم يعكس لخفة عمر بثلثة اشياء فتح اوله وسكون ثانيه وصرفه واما في النصب
فالتمييز بالالف وفي هذا الاسناد لطيفة وهو ان رواته كلهم مصريون وهذا
من الغرائب لانه في غاية القلة وبرادقلت باعتبار جل التهم لان كلهم ايمة جلة قوله
قول خيرا فان قلت هل فرق بين افضل وبين خير قوله لاشك انهما من باب
التفضيل لكن الفضل يعني كثرة الثواب في مقابلة القلة والخير يعني النفع في مقابلة
الشر والاول من الكمية والثاني من الكيفية فان قلت لم عنون الباب الاول اي
الاسلام افضل وهذا الباب بقوله اطعام الطعام من الاسلام ولم يقل ههنا
ايضا باب اي الاسلام خير او ثمه باب السلامة منه من الاسلام قوله لان الجواب
ههنا وهو يطعم الطعام صريح في ان النبي صلى الله عليه وسلم جعل الطعام من
الاسلام بخلاف ما تقدم اذ ليس صريحا في ان سلامة المسلمين منه من الاسلام
ولانه لو قال ثمه باب ان السلامة منه من الاسلام لم يعلم الافضلية فعبر بترجي
الباب بين اعلاما بالمسئلتين قوله يطعم الطعام فان قلت كيف يصح جوابا ولا يستقيم
ان يقال الخير يطعم بل يجب ان يقال ان يطعم خيرا والخير ان يطعم باب هو مثل
قولك تسمع بالمعيدي خير من ان تراه فهو في تقديم المصدر وهو صحيح قوله وتقرأ
السلام اي تسلم علي من عرفت ومن لم تعرف اي لا تخص به احدا كما يفعل بعض

الناس تكبرا وتهاونا ولا يكون مصانعة ولا ملقا بل مراعاة لاخوة الاسلام وتعظيما
لشعار الشريعة واذا كان خالصا لله لا يختص بالاحدون احد ولا ينبغي ان يكون
للعداوة ونحوها مانعة من الاسلام فان قلت فهل يسلم على الكافر قلت خصا بالاجماع
فان قلت جاء في الجواب ههنا ان الخير ان يطعم الطعام في الحديث الذي قبله ان من
سلم المسلمون فما وجه التوفيق بينهما قوله كان الجوابين في وقتين فاجاب في كل
وقت بما هو الافضل في حق السامع او اهل المجلس فقد يكون ظهر من احدهما
قلة المراعاة بيده ولسانه واذى المسلمين ومن الثاني احسان من الطعام وتكبر
فاجابهما على حسب حالهما او علم النبي صلى الله عليه وسلم ان السايل الاول سالك
عن افضل النزول والثاني عن خير الافعال او ان الاول سال عن ما يدفع المضار
والثاني عن ما يجلب المنافع او انهما بالحقيقة متلازمان اذ الطعام مستلزم
بسلامة اليد والسلام بسلامة اللسان وفيه الحث على الجود والسخاء وعلى مكارم
الاخلاق وخفض الجناح للمسلمين والتواضع والحث على تالف قلوبهم واجتماع
كلمتهم وتوادهم واستجرار ما يحصل ذلك فالحديث مشتمل على نوعي المكارم
لانها اما مالية والاطعام اشارة اليه واما بدنية والسلام اشارة اليها قال القاضي
البيضاوي والالفة احدى فرايض الاسلام واركان الشريعة ونظام شمل الدين
الخطابي ولصرف الجواب عن جملة خصال الاسلام واعمالها الى ما يجب من حقوق الا
ومين علي ان المسالة انما عرضت من المسايل عن حقوقهم الواجبة عليهم فجعل
خيرا فعالهما في المثوبة اطعام الطعام الذي به قوام الابدان فربما يكون به قضا
حقوقهم من الاقوات فجعل خيرها افشا السلام قال البخاري رضي الله عنه باب

شبكة الألوكة www.alukah.net

من الايمان به تحقيقا او يحب لاخيه ما يحب لنفسه قوله من الايمان قدم لفظ الايمان
بخلاف اخواته حيث يقول حب الرسول من الايمان اما للاهتمام بذكره واما للحصر فكانه
قال المحبة المذكورة ليست الا من الايمان تعظيما لهذه المحبة وتحريضا عليه قوله يحب
بلفظ معروف المضارع من باب الافعال في اللفظين وفاعله مضمر فيهما وهو
المكلف او المؤمن او الرجل وكذا من الايمان ان يبغض لاخيه ما يبغض لنفسه ولم
يذكره اتباعا للفظ الحديث وسيبحث عليه ان شاء الله تعالى قوله مسدد بفتح
السين والدال المشددة المهملتين ابن مسرهد بن مسربل بن مغربل بن مرعبل بن
ارندل ابن سرندل بن غرندل ابو الحسن البصري مع اختلاف كثير في نسبه
قال احمد بن عبد الله كان ابو نعيم يسألني عن اسمه ونسبه فنقول احمد هذه
رقية العقرب واعلم ان الخمسة الاول كلها بصيغة المفعول سرهدته اي احسنت
غذاءه وسمنته وسربلته اي البسته القميص وعربلته اي قطعته ومرعبلة اي
مرقعة والثلاثة الاخيرة الباقية لعلها بالعجميات وهي في الثلاثة بالدال المهملة و
بالنون والراء وكذا السين والعين المهملتين وقيل بفتح العين هو الصحيح والله
اعلم اتفقوا العلماء في الثناء عليه توفي سنة ثمان وعشرين ومايتين قوله يحيى هو ابو
سعيد بن سعيد بن فروخ بالقاف والراء المشددة المضمومة والخاء المعجمة غير منصرف
للعلمية والعجمة القطان الاحول التميمي مولاهم البصري سمع يحيى بن سعيد الا
نصاري المدني المذكور في حديث انما الاعمال بالنيات اجمعوا على جلالته وامامته
قال احمد بن حنبل ما رايت مثله في كل احواله وقال اليه المنتهى في التثبت في البصرة
وقال ابن معين اقام يحيى عشرين سنة يختم القرآن في كل يوم وليلة ولم يفته الزوال

في المسجد اربعين سنة وقال قال لي عبد الرحمن بن مهدي لا يرى بعينك مثل يحيى
من سادات اهل زمانه حفظا وورعا وفهما وفضلا وهو الذي مهد لاهل العراق
رسم الحديث وامعن النظر في البحث عن الثقات وترك الضعفاء روى له اصحاب
الكتب الستة نقل انه كان يصلي العصر فيستند الى اصل منارة مسجده فيقف بين

يديه الامام احمد وعلي بن المديني وابن معين وغيرهم يسألونه عن الحديث وهم
قيام على ارجلهم الى المغرب لا يجلسون هيبة له واعظاما توفي سنة ثمان
وتسعين ومايته قوله شعبة بضم الشين بن الحجاج الواسطي ثم البصري
امير المؤمنين في الحديث المشهور بالخليفة الصغير وقد تقدم قوله قتادة بفتح
التاء بن دعامة السدوسي البصري ابو الخطاب الاكمه وسدوس بفتح السين
المهملة احد اجداده وقال الزمخشري في الكشاف ويقال لزيد في هذه الاسماء كمه
اي ممسوح العين غير قتادة السدوسي صاحب التفسير وقال ابن المسيب
ما اتاني عراقي احفظ من قتادة وجاء رجل الى ابن سيرين فقال رايت جماعة التمت
لو لوءة فخرجت اعظمها دخلت ورايت حمامة التمت لو لوءة فخرجت اصغر ورايت
حمامة التمت لو لوءة فخرجت كما دخلت فقال ابن سيرين الاولى الحسن سمع الحديث
سمع الحديث ثم يصل فيه مواعظة والثاني محمد بن سيرين ينقص منه ويشك
فيه والثالث قتادة فهو احفظ الناس واجمعوا على عدله وحفظه واتقانه توفي
بواسط سنة سبع عشرة ومايه قوله انس هو ابن مالك بن النضر بالضاد الساكنة
المعجمة بن ضمضم بفتح المعجمتين الخزرجي الانصاري خادم رسول الله صلى الله عليه وسلم
خدم رسول الله صلى الله عليه وسلم عشرين سنة روى له عن رسول الله صلى

صلى الله عليه وسلم الفا حديث ومايتان وستة وثلثون حديثا ذكر البخاري
منها مايتين واحد وخمسين ومناقبه اظهر من ان يحتاج الى بيان وسيأتي في
كتاب المناقب بعضها وقالت امه يا رسول الله خويدمك ادع الله له فقال
اللهم بارك في ماله وولده واطل عمره واغفر ذنبه فقال لقد دفنت من صلبي
ماية الا اثنين وان غرتي لتحمل في السنة مرتين ولقد بقيت حتى سئمت من الحيوة
وانا ارجو الرابعة قيل عمر ماية سنة وزيادة وهو اخر من مات من الصحابة بالبصرة
وغسله محمد بن سيرين سنة ثلث وتسعين ومن الحجاج ودفن قصر على نحو
فرسخ ونصف من البصرة رضي الله عنه قوله لا يؤمن اي لا يكمل ايمانه فان قلت
فاذا حصل هذه المحبة يلزم ان يكون مومنا كاملا وان لم يات بسائر الاركان قلت
هذه مبالغة كان الركن الاعظم فيه هذه المحبة كالصلاة الا بطهور او هي
مستلزمة لها او يلزم ذلك لصدقه في الجملة وهو عند حصول سائر الاركان
او لا عند حصول سائر الاركان اذ لا عموم للمفهوم وفي بعض الروايات لا
يؤمن احدكم وفي بعضها عبد وفي بعضها احد ولفظة حتى هنا جارة
لا عاطفة ولا ابتدائية وما بعدها خلاف لما قبلها وان بعضها مضمرة ولهذا
نصب يحب ولا يجوز رفعه هنا لان عدم الايمان ليس سببا للمحبة قوله لاخيه
اي المسلم ذهب الحكماء الى انما المومنون اخوة وما يجب اذعين ذلك الحبوب
محال ان يحصل في محلين والام تدل على ان المراد الخير والمنفعة اذ هو الاخص
النافع وكذا محبته لنفسه يدل عليه اذ الشخص لا يحب لنفسه الا الخير وجاء
في رواية النسائي حتى يحب لاخيه من الخير ما يحب لنفسه قال ابو عمرو بن الصلاح

وهذا بعد الصعب المتنع وليس كذلك اذ القيام بذلك يحصل بان يحب له
حصول مثل ذلك لامن يزاحمه فيها بحيث لا ينفصل النعمة على اخيه شيأ من النعمة
له وذلك سهل على القلب السليم ثم كلامه وكذا من الايمان ان يبغض لاخيه ما يبغض
لنفسه ولم يذكره اما لان حب الشيء مستلزم لبغض نقيضه فيدخل تحت ذلك
واما لان الشخص لا يبغض شيأ لنفسه فلا يحتاج الى ذكره والمحبة معناها على ما عرفها
اكثر المتكلمين الارادة فقيل هي اما اعتقاد النفع او ميل يتبعي ذلك او صفة تخصص
احد الطرفين بالوقوع النووي اصل المحبة الميل الى ما يوافق المحب ثم الميل قد
يكون الى ما يستلذه بحواسه كحسن الصورة والى ما يستلذه بعقله كمحبة الفضل والكمال
وقد يكون لاحسانه اليه ودفع المضار عنه التي ذلك رسول الله صلى الله عليه وسلم
على معرفة الايمان من نفسك فانظر فان احببت لاخيك في الاسلام ما تختار لنفسك
فقد اتصفت بصفة الايمان وان فرقت بينك وبينه في ارادة الخير فلست على
حقيقة الايمان وقد ذكرنا ان المومن اشفق من الام اي انه يرحم من اخاه من الضيم
والشر وانما يصح منه هذا اذا ساوى بينه وبين نفسه فاما اذا كان وصول الشر لاخيه
اهون عليه من وصوله الى نفسه او حصوله على الخير اثر من حصول اخيه عليه فلم
يوجد ايمانا تاما قوله وعن حسين عطف اما على حدثنا مسدد واما فيكون
تعليقا والطريق بين خمسين واما على شعبة فكانه قال حدثنا مسدد حدثنا يحيى
عن حسين واما على قتادة فكانه قال عن شعبة عن حسين عن قتادة ولا يجوز
عطفه على يحيى لان مسددا لم يسمع عن الحسين والحسين هو ابن ذكوان بالذال
المعجمة المكتب المعلم البصري ورواية عنه انما هو من باب التعليق الاول ذكره على

شبكة الألوكة www.alukah.net

سبيل المتابعة وفيه تحويل ايضا لانه تحول من اسناده قبل ذكر الحديث الى اسناد اخر
وربما يكتب بعض اهل الفن لفظة ح بين الاسنادين اما الى التحويل او الى الحايل او الى
الحديث قال البخاري رضي الله عنه باب حب الرسول من الايمان اللام في
الرسول للعهد والمراد سيدنا محمد صلى الله عليه وسلم لا جنس الرسول ولا للاستغراق
بقرينة قوله حتى اكون احب وان كان محبة الكل واجبة قوله ابو اليمان هو الحكم
بن نافع الحمصي وشعيب هو ابن ابي حمزة بالمهملة والزاي القرشي وتقدم ذكرهما
في حديث هرقل قوله ابو الزناد بكسر الزاي وبالنون هو عبد الله بن ذكوان المدني
القرشي وكان يغضب من هذه الكنية لكن اشتهر بها ويكنى ايضا بابي عبد الرحمن
واصله من همدان وكان الثوري يسميه اباالزناد امير المومنين في الحديث قال ابو
حاتم هو ثقة صاحب السنة وهو ممن تقوم به الحجة اذا روى عنه الثقات وشهد
مع عبد الله بن جعفر جنازة فهو ازيد تابعي صغير روى عنه جماعات من التابعين
وهذا من فضايل لانه لم يسمع الصحابة وروى عنه هؤلاء التابعيون وولاه عمر بن
عبد العزيز خراج العراق وقال عبد ربه رايت ابا الزناد دخل مسجد رسول الله صلى
الله عليه وسلم ومعه من الاتباع مثل ما مع السلطان من اصحاب السوالات قال
البخاري اصح اسانيد ابي هريرة ابو الزناد عن الاعرج عن ابي هريرة وقال الواقدي
مات ابو الزناد فجاة في غتسل ليلة الجمعة في رمضان سنة ثلثين ومايه قوله الاعرج
هو ابو داود عبد الرحمن ابن هرمز الهاشمي المدني مات بالاسكندرية سنة سبع عشرة
ومايه قوله والذي نفسي بيده ولفظ اليد من المتشابهات وفي مثله افترق الامة
فرقتين مفوضه وهم الذين يفوضون الامر فيها الى الله تاويلين وما يعلم تاويل الى

الله وما وله وهم الذين يا ولونها كما يقال المراد من اليد القدرة عاطفين والراسخون
في العلم اعلى الا الله والاول اسلم والثاني احكم قوله احب افعل التفضيل بمعنى
المفعول على خلاف القياس وان كان كثيرا ان القياس ان يكون بمعنى الفاعل
قوله لا يجوز الفصل بين افعل ومعموله لانه كالمضاف والمضاف اليه وكيف وقع
لفظ اليه هنا فصلا بينهما قوله الفصل بالاجنبي غير جايز لاطلاقه مع ان في الظرف
توسعة فان قلت لم ما ذكر نفس الرجل ايضا وانما يجب ان يكون الرسول احب اليه
ايضا من نفسه قال تعالى النبي اولى بالمومنين من انفسهم قوله وانما خص الوالد و
الوالد بالذكر قوله لكونهما اعز خلق الله على الرجل غالبا وربما يكون اعز من نفس الرجل
فذكرهما انما هو على سبيل التمثيل وكانه قال حتى اكون اليه من اعز منه ويعلم ايضا منه
حكم غير الاعز لانه يلزم في غيرهم بالطريق الاولى او الكتفي بما ذكر في سايرالنصوص
الدالة على وجوب كونه احب من نفسه ايضا كالرواية التي بعده فان قلت
فهل يتناول لفظ الوالد الام كما ان لفظ الولد يتناول الذكر والانثى قلت الوالد
اما ان يراد به والد الولد واما ان يكون بمعنى ذو والكذا نحو لابن وبار فيتناولها واما
ان يكتفي باحدهما عن الاخر كما يكتفي عن احد الضدين بالاخر قال تعالى سرابيل تقيكم
الحر واما ان يكون حكمه حكم النفس في كونه هلويا من النصوص الاخر واعلم انه
قد تقدم ان المحبة قد يكون لامور ثلاثة ولا يخفى ان المعاني الثلثة كلها موجودة
في رسول الله صلى الله عليه وسلم لما جمع الظاهري والباطن وكمال انواع الفضايل
واحسانه الى جميع المسلمين بهدايتهم الى الصراط المستقيم ودوام النعيم ولا شك
ان الثالثة فيه اكمل مما في الوالدين لو كانت فيهما فيجب كونه احب شيء الا المحبة

شبكة الألوكة www.alukah.net

وتابعة لذلك حاصلة بحسبها كاملة بكمالها فان قلت المحبة الطبيعي غريزي لا يدخل
تحت الاختيار فكيف يكون مكلفا بما لا يطاق عادة قلت المراد به حسب الطبع بل حب
الاختيار المستند الى الايمان فمعناه لا يؤمن حتى يوثر رضاي على هوى الوالدين و
ان كان فيه هلاكهما واعلم ان محبة الرسول ارادة فعل طاعته وترك مخالفته وهي من
واجبات الاسلام قال الله تعالى قل ان كان اباؤكم وابناؤكم واخوانكم وازواجكم وعشيرتكم
واموال اقترفتموها وتجارة تخشون كسادها ومساكن ترضونها احب اليكم من الله
ورسوله وجهاد في سبيله فتربصوا حتى يأتي الله بامره قوله حدثنا يعقوب بن ابراهيم
هو ابو يوسف الدورقي البصري ساكن بغداد ودورق قال النسكانوا يلبسونها فنسبوا
اليها وهو شيخ اصحاب الاصول الاخمسة وغيرهم وله مسند مات سنة ثنتين و
خمسين ومائتين قوله ابن علية بضم العين المهملة واللام المفتوحة الامام ابو بشر
اسمعيل بن ابراهيم بن سهم الاسدي مولاهم البصري كان ابوه تاجرا من اهل الكوفة
وقدم البصرة فتزوج بها علية بنت حسان مولاة لبني شيبان وكان يكره ان ينسب
اليها ويكره ان يجوز نسبته اليها للتعريض بقبح اتفقوا على جلالته قال شعبة بن
عليه ريحانة الفقها وفي رواية سيد المحدثين ولي صدقات البصرة والمظالم ببغداد
في اخر خلافة هارون وتوفي ببغداد ودفن في مقابر عبد الله اشعارا بالتقاوت
قوله معاذ بضم الميم والدال المعجمة هو ابن جبل ابن عمرو بن اوس ابو عبد الرحمن الانصاري
الخزرجي المدني اسلم وهو ابن ثمان عشرة سنة شهد العقبة الثانية مع السبعين من
الانصار وشهد المشاهد كلها واخا رسول الله صلى الله عليه وسلم بينه وبين عبد
الله ابن مسعود روي له عن رسول الله صلى الله عليه وسلم بينه مائة حديث وسبعة

وخمسون حديثا وروي له البخاري في صحيحه خمسة منها واخذ بيده رسول الله
صلى الله عليه وسلم فقال يا معاذ والله اني لاحبك وقال اشر جمع القرآن على عهد
رسول الله صلى الله عليه وسلم اربعة ابي بن كعب ومعاذ بن جبل وزيد بن ثابت
وابو زيد الانصاري وقال صلى الله عليه وسلم اعلمهم بالحلال والحرام معاذ بن جبل
وقال نعم الرجل معاذ بن جبل وارسله رسول الله صلى الله عليه وسلم الى اليمن يدعوهم
الى الاسلام فاضيا بر وهو احد الذين كانوا يفتون على عهد رسول الله صلى الله
عليه وسلم وهو ثالثة من المهاجرين عمر وعثمان وعلي وثالثة من الانصار ابي بن كعب
ومعاذ بن جبل وزيد بن ثابت توفي وهو ابن ثلث وثلثين سنة في طاعون عمواس سنة
ثمان عشرة وعمواس قرية بين الرملة وبيت المقدس نسب الطاعون اليها لانه ابتدا منها
وهي بفتح العين المهملة قوله ترمن ساعة لا يمكن حمله على اصل الايمان لان معاذا كان مؤمنا
واي مؤمن فالمراد زيادة الايمان اي لاجلس حتى تكثر وجوه دلالات الاولة الدالة
على ما يجب الايمان به النووي معناه نتذاكر الخير واحكام الاخرة وامور الدين فان
ذلك ايمان قوله ابن مسعود هو ابن غافل بالغين المنقوطة والفاء زيد اسلم
قديما قبل عمر بن الخطاب قال لقد رايتني سادس ستة ما على وجه الارض مسلم
غيرنا هاجر الى الحبشة ثم الى المدينة شهد المشاهد وهو الذي اجهز على ابي جهل
يوم بدر وشهد له رسول الله صلى الله عليه وسلم بالجنة وهو صاحب نعلي رسول
الله صلى الله عليه وسلم كان يلبسه اياها اذا قام واذا قعدها وجلس جعلها ابن مسعود
في ذراعه روي له ثمان مائة وثمانية واربعون حديثا نقل البخاري منها خمسة وثمانين
نزل الى الكوفة في اخر امره وتوفي بها سنة اثنتين وثلثين وقيل عاد الى المدينة ومات بها

ودفن بالبقيع وصلى عليه عثمان وقيل الزبير وقيل عمار بن ياسر وقيل الحذيفة اخبرنا
برجل قريب السمت والهدى بفتح الهاء وسكون الدال والدل من رسول الله صلى الله
عليه وسلم ما اخذ عنه قال ما نعلم احدا اقرب سمتا وهديا ودلا برسول الله صلى الله
عليه وسلم من ابن ام عبد والدل بالفتح الشكل قال ابو عبيد الدل قريب المعنى من
الهدى وهو من السكينة والوقار في الهيئة والمنظر والشمائل وكان على قضا الكوفة
وبيت مال الصعر وصدرا من خلافة عثمان قوله كله لفظ الكل لا يؤكد به ولا ذو اجزاء
يصح افتراقها حسيا او حكما فعلم منه ان الايمان كلا وبعضا فيقبل الزيادة والنقصان
ابن عم اي عبد الله ابن عمر بن الخطاب القرشي العدوي المكي اسلم مع ابيه قبل
بلوغه روي له عن رسول الله صلى الله عليه وسلم الف حديث وست مائة حديث
وثلثون حديثا ذكر البخاري منها احدى ومائتين وخمسين وهو احد الستة الذين هم
اكثر الصحابة رواية عن رسول الله صلى الله عليه وسلم وقال البخاري اصح الاسانيد مطلقا
مالك عن نافع عن ابن عمر وقال جابر لم يكن احد منهم الزم بطريق النبوة ولا اتبع من
ابن عمر وكان كثير الصدقة فربما يصدق في المجلس الواحد بثلثمائة الف وقل ظهر في
المبايعة لرسول الله صلى الله عليه وسلم بقوله ان عبد الله رجل صالح قال الزهري لا يعد
رأي ابن عمر فانه اقام بعد رسول الله صلى الله عليه وسلم رجل ستين سنة فلم يخف عنه
شيء من امره ولا من امر الصحابة رضي الله عنهم ولم يقاتل في الحروب التي جرت بين المسلمين
وكان يقول عبد الله بن مالك وصلى عليه ابنه ابراهيم سنة اربع وسبعين ومائة قال
عمرو بن زرارة صحبت ابن عليه اربع عشرة سنة فما رايته ضحك فيها وحدث عنه
ابن عجرة وبين وفاتهما مائة وعشرين سنة قوله عبد العزيز بن صهيب هو ابو حمزة

البصري البناني بضم الموحدة وبالنونين وبنانة بطن من قريش وقال ابن قتيبة
هو وابوه كانا مملوكين واجاز اياس بن معاوية شهادة عبد العزيز وحده قوله آدم
هو ابن ابي اياس ابو الحسن الخراساني فالبغدادي فالعسقلاني وشعبة الامام العلم
ابن الحجاج الازدي الواسطي والبصري وقتادة ابو الخطاب الاكمه السدوسي وانس
هو الصحابي الكبير خادم رسول الله صلى الله عليه وسلم وقد تقدم ذكر الاربعة وفي
بعض النسخ وجد قبل حدثنا ادم لفظ اح اشارة الى التحويل من الاسناد الاول الى الثاني
اخر وفي بعضها لم يوجد وعلى النسختين ففيه قول من اسناد الى اسناد قبل ذكر الحديث
وفي هاتين الروايتين زاد لفظ والناس اجمعين وذكر الناس بعد الوالدين تعميم
بعد تخصيص عكس قوله تعالى وملائكته ورسله وجبريل فان تخصيص بعد تعميم
فان قلت فهل يدخل في لفظ الناس نفس الرجل او يكون اضافة المحبة اليه تقتضي
خروجه منهم قلت اذا قلت جميع الناس احب الي من زيد من غير اضافة يتفهم منه خروج
زيد منهم قوله لا يخرج لان اللفظ عام وما ذكرتم ليس من المخصصات قال ابن بطال
المحبة ثلاثة اصناف محبة اجلال وعظمة كمحبة الوالد ومحبة شفقة ورحمة
كمحبة الولد ومحبة واسئناد واستحسان كمحبة سائر الناس فجمع النبي صلى الله عليه
وسلم في هذه الالفاظ اصناف المحبة ومن استكمل الايمان علم ان حق النبي صلى الله
عليه وسلم اكد عليه من حق والده والناس اجمعين لانه صلى الله عليه وسلم استنقذ
من النار وهدينا من الضلال قال القاضي عياض ومن محبته صلى الله عليه وسلم
نصر سنته والذب عن شريعته والتأسف حصور حماته فيبذل ماله ونفسه دونه
قال وفيه ان حقيقة الايمان لا تتم الا بذلك ولا يحصل الايمان الا بتحقيق اعلامه

النبي صلى الله عليه وسلم ومنزلته على كل والد وولد ومحسن ومفضل ومن لم يعتقد
هذا فليس بمؤمن والله اعلم النووي فيه تلميح الى قصة النفس الامارة والمطمئنة
وان من رجح جانب الامارة كان حب اهله وولده راجحا ومن رجح جانب المطمئنة
كان حكمه بالعكس واقول حاصله انه يجب ترجيح مقتضى القوة العقلية على
القوة الشهوانية قال البخاري رضي الله عنه باب حلاوة الايمان قوله محمد بن المثنى
بلفظ المنعول من التثنية بالمثلثة هو ابو موسى العنزي بفتح المهملة والنون والزاي
البصري المعروف بالزمن روى عنه الشيوخ الخمسة توفي بالبصرة وهو في العشر
التاسعة سنة اثنتين وخمسين ومايتين قوله عبد الوهاب هو ابو محمد بن عبد
المجيد الثقفي البصري منسوب الى ثقيف جد القبيلة روى عنه الامامان الشافعي
واحمد وكانت غلة عبد الوهاب كل سنة قريبا من خمسين الفا ولا يحول الحول
على شيء منها كان ينفقها على اصحاب الحديث وله سنة ثمان ومايتين وتوفي سنة
اربع وتسعين ومايتين قوله ايوب هو الامام الجليل ابو بكر بن كيسان ابن بن تميمة
المتناة الفوقانية السختياني البصري التابعي ويقال له السختياني لانه كان يبيع
السختيان وهو بفتح السين الجلد والظاهر انه فارسي قال شعبة ايوب سعيد
الفقهاء قال الحسن ايوب سيد شباب البصرة وفي رواية سيد الفتيان توفي
بالبصرة سنة احدى وثلثين ومايتين قوله ابي قلابة بكسر القاف وتخفيف اللام
وبالموحدة عبد الله بن زيد بن عمرو البصري التابعي الكبير قال ايوب كان ابو
قلابة والله من الفقهاء ذوي الالباب اريد على القضاء بالبصرة فهرب الى الشام فمات
بها سنة اربع ومايتين قوله هذا الحديث كلهم بصريون فاحفظ فانه من اللطايف

قوله ثلث هو مبتدأ وليس بكرر صرف لان التنوين عوض عن المضاف اليه اي ثلث ٧٠
خصال اولا نعت صفة موصوف محذوف وهو مبتدأ بالحقيقة اي خصال ثلث
قال المالكي في شرح الشهيد مثال الابتدا بنكرة هي وصف قولهم ضعيف عار بقرملة ٧١
اي انسان ضعيف التجا الى قرملة اي شجرة ضعيفة واقول تمسك فيه احتمال ان يكون
من باب شر اهر ذا ناب اولا ان الجملة الشرطية صفة والخبر على هذا التقدير هو ان يكون
اذ على التقديرين الاولين الشرطية خبر وان يكون هو بدل عن ثلث او اثنان و
اما من فهو مبتدأ والشرط والجزا معا خبر او الشرط فقط على اختلاف فيه
ومن اما شرطية واما موصولة متضمنة لمعنى الشرط وجعل بمعنى اصاب ولهذا
عدي لمفعول واحد فان قلت لم اثنى احب حتى يطابق خبر كان اسمه قلت
افعل اذا استعمل بمن ظهر فهو مفرد مذكر لا غير ولا يجوز المطابقة لمن حوله قوله وان
يحب المرء بنصب المرء لانه مفعول وفاعله الضمير الراجع الى من لا يحب الا لله جملة
حالية يحتمل بيانا لهيئة الفاعل او المفعول او كليهما معا قوله ويعود في الكفر
فان قلت المشهور عاد اليه معدي بكلمة الى فما بالة الظرف قوله قد ضمن
فيه معنى الاستقرار كانه قال يعود مستقرا فيه والكراهة هو ضد الارادة ويستعمل
عرفا بمعنى التنفير هذا ما يتعلق باصل التركيب فيه واما ما يتعلق بخاصيته فهو
ان الحلاوة انما هي في المطعومات والايمان ليس مطعوما فيتصرف فيه بان شبه
الايمان بالعسل ونحوه بالجامعة اي وجه التشبيه الذي بينهما وهو الالتذاذ
وميل القلب اليه فذكر المشبه واضيف اليه ما هو من خواص المشبه به ولوازمه
وهو الحلاوة على سبيل التخييل له ومثله يسمى بالاستعارة بالكناية واعلم ان في الحديث

شبكة الألوكة www.alukah.net

اشارة اولا الى التحلي بالفضايل وهو كون الله ورسوله احب اليه وهذا هو التعظيم
لامر الله تعالى وكون محبته للخلق خالصا لله تعالى وفيه اشارة الى الشفقة على خلق
الله واخرا الى التخلي عن الرذايل وهو كراهته الكفر ومايلزمه من سايرالنقايص وهذا
بالحقيقة لازم للاول لان ارادة الكمال مستلزمة لكراهة النقصان التيمي حلاوة الايمان
حسنه يقال حلا الشيئ في الفم اذا صار حلوا وان حسن في العين او القلب قيل حلا
يعني اي حسن النووي هذا حديث عظيم اصل من اصول الاسلام ومعنى حلاوة
الايمان استلذاذ الطاعات وتحمل المشاق في الدين وايثار ذلك على اعراض الدنيا
ومحبة العبد لله بفعل طاعته وترك مخالفته وكذلك محبة الرسول وقال انما
قال مما سواهما ولم يقل من لان ما اعم وفيه دليل على انه لاباس بمثل هذه التثنية واما
قوله للذي خطب وقال ومن يعصهما فقد غوى بئس الخطيب انت فليس من هذا
النوع لان المراد في الخطب الايضاح لا الرموز واما ههنا فالمراد الايجاز في اللفظ ليحفظ
ومما يدل عليه ما جاء في سنن ابي داود من يطع الله ورسوله فقد رشد ومن
يعصهما فقد غوى ايضا لانفسه القاضي عياض لا يصح محبة الله ورسوله حقيقة
وحب المرء في الله وكراهة الرجوع الى الكفر الا لمن قوي بالايمان يقينه والطمانت
به نفسه وانشرح له صدره وخالط لحمه ودمه فهذا الذي وجد حلاوة الايمان
والحب في الله من ثمرات حب الله تعالى وقال مالك المحبة في الله من واجبات الاسلام
وهو داب اولياء الله تعالى وقال يحيى بن معاذ الرازي حقيقة المحبة ان لا يزيد
بالبر ولا ينقص بالجفا القاضي البيضاوي المراد بالحب ههنا الحب العقلي الذي
هو ايثار ما يقتضي العقل له نجاته ويستدعي اختياره وان كان على خلاف الهوى

الا ترى ان المريض يعاف الدواء وينفر عنه طبعه ويميل اليه باختياره ويهوى تناوله
بمقتضى عقله لما علم ان صلاحه فيه والمرء لا يومن الا اذا تيقن ان الشارع لا يامر ولا
ينهى الا بما فيه صلاح عاجلي او خلاص اجلي فالعقل يقتضي بحسنه جانبه وكماله
بان يتمون نفسه بحيث يصير هواه تبعا لعقله ويلتذ به التذاذ عقليا اذا
للذة ادراك ما هو كمال وخير من حيث هو كذلك وليست بين هذه اللذة واللذات
الحسية نسبة يعتد بها والشارع عبر عن هذه الحالة بالحلاوة لانها اظهر اللذات
المحسوسة وانما جعل هذه الامور الثلثة عنوان الكمال الايمان لحصول تلك اللذة
لانه لا يتم ايمان امرء حتى يتمكن في نفسه ان المنعم بالذات هو الله تعالى ولا مانح ولا
مانع سواه وما عداه وسايط ليس لها في حد ذاتها اضار ولا انتفاع وان الرسول هو
المعطوف الساعي في اصلاح شانه وذلك يقتضي ان يتوجه بكليته نحوه ولا يجب
الا لكونه وسلطا بينه وبينه واه يتقن ان جملة ما اوعد ووعد حق حتى ينقلب
يحيل اليه الموعود كالواقع والاشتغال بما يؤول الى الشيء ملابسة به فيحسب مجالس
المذكور رياض الجنة واكل مال اليتيم اكل النار والعود الى الكفر القاء في النار قال
واما تثنية الضمير ههنا فدليل على ان المعتبر هو المجموع المركب من المجتمعين لا كل واحدة
فانها وحدها ضايعة لا تعتبر والامر بالافراد في حديث الخطيب اشعار بان كل واحد
من العصابتين مستقل باستلزام الغواية اذ العطف في تقدير التكرير والاصل
استقلال كل من المعطوفين في الحكم وقول وهذا الجواب احسن مما تقدم وقال
الاصوليون ارد بالافراد لانه اشد تعظيما والمقام يقتضي ذلك قال البخاري رضي الله
عنه باب علامة الايمان حب الانصار قال ابو الوليد هو هشام بن عبد الملك

الطيالسي البصري مولى باهلة قال احمد بن عبد الله هو ثقة في الحديث يروي عن
سبعين امراة وكانت الرملة بعد ابي داود الطيالسي اليه وقال ابو حاتم كان ثقة
اماما فقيها عاقلا حافظا توفي بالبصرة سنة سبع وعشرين ومايتين قوله شعبة
هو ابن الحجاج المشهور بامير المومنين في الحديث وقد مر ذكره قوله عبد الله بن عبيد
الله بلفظ المكبر في اسمه واسم ابيه بن جبر بفتح الجيم وبالموحدة الساكنة وقيل
جابر بن عتيك الانصاري المدني قوله اية الايمان اي علامته حب الانصار اي
ارادة الخير لهم والانصار جمع نصير كشريف واشراف او هو جمع ناصر كصاحب و
اصحاب والام للعهد اي انصار الرسول صلى الله عليه وسلم واختص عرفا باصحاب
المدينة الذين اووا ونصروا ام المبتدرون بالبيعة على اعلان توحيد الله وشريعته
فلو لم كان حبهم علامة الايمان قال قلت الانصار جمع قلة فلا يكون لما فوق العشرة
لكنهم كانوا اضعاف الالاف قوله القلة والكثرة انما اعتبرناها في تركيب الجموع
اما في المعارف فالفرق بينهما قوله النفاق هو اظهار الايمان وابطان الكفر والبغض
هو ضد الحب فان قلت المطابقة يقتضي ان تقابل الايمان بالكفر بان يقول اية
الكفر كذا فلم عدل عنه قلت البحث في الذين ظاهرهم الايمان وهذا البيان اية
يتميز المومن الظاهري عن المومن الحقيقي فلو قيل اية الكفر بعضهم لانفضح اذ هو
ليس بكافر ظاهرا فان قلت هل يقتضي ظاهر الحديث ان ابن لم يحبهم لا يكون
مومنا قلت لا يقتضي اذ لا يلزم من عدم العلامة عدم المعلم اذ المراد كان
الايمان كامل فان قلت هل يلزم منه ان من ابغضهم يكون منافقا وان كان مصدقا بقلبه

قلت المقصود بغضهم من جهة انهم انصار رسول الله صلى الله عليه وسلم ولا يكاد اجتماع
مع التصديق لرسول الله صلى الله عليه وسلم فان قلت هل يستفاد الحصر من هذا
التركيب قلت اكثر اهل المعاني على ان المبتدا والخبر اذا كانا معرفتين ربما يفيد الحصر
حسب ما يقتضيه المقام فان قلت فاذا كان للحصر فهل الحصر للمبتدا على الخبر او العكس
قلت كلاهما نحو الضاحك الكاتب فان معناه حصر الظاهر على الكاتب والعكس
فان قلت هل هو حصر حقيقي او ادعائي قلت الظاهر انه ادعائي تعظيما لحب الانصار
كان المدعى انه لا علامة للايمان الا حبهم الا علامته ويويده ما قد جاء في مسلم
اية المومن حب الانصار بتقديم الاية وحب الانصار اية الايمان بتقديم الحب فان
قلت اذا كان حب الانصار علامة الايمان فبغضهم اية عدمه لان حكم نقيض الشيء نقيض
حكم الشيء فما الغاية في ذكر واية النفاق ببغض الانصار قلت التقرير ممنوع واين سلمنا
فالغاية في ذكره التصريح بهذا والتاكيد عليه والمقام يقتضي ذلك لان المقصود
من الحديث الحث على حب الانصار وبيان فضلهم لما كان منهم من اعزاز الدين
وبذل الاموال والانفس والايثار على انفسهم والايواء والنصر وغير ذلك النووي
معناه بان من عرف مرتبة الانصار وما كان منهم من نصرة دين الاسلام والسعي في اظهاره
وايوا المسلمين وقيامهم لمهمات دين الاسلام حق القيام وحبهم النبي صلى الله عليه
وسلم وحب ايامه ومعاداتهم ساير الناس ايثارا للاسلام وحب الانصار لهذه
الخصال كان ذلك من دلايل صحة ايمانه وصدقه في اسلامه السرور بظهور
الاسلام ومن ابغضهم كان لضد ذلك واستدل به على نفاقه وفساد سريرته
قال البخاري رضي الله عنه باب ما ترجم في هذا الباب او ذكره مطلقا فيه

معنى لابد ان تعلق بمباحث الايمان وساسبة بينهما فذلك اما الاعلام بان المتابعة
لم يقع الاعلى ذكر التوحيد اول كل شيء اشعارا بانه هو اساس الامور الايمانية او با
ترك المنهيات داخل في المتابعة التي هي شعار الايمان واما القصد الى بيان احكام
المؤمنين من الاجر والعقاب والعفو وله ايضا تعلق بحب الانصار من حيث ان
النقباء كانوا منهم والمتابعة منهم اعظم في اعلاء كلمة الدين فلابد من محبتهم والله
اعلم قوله ابو اليمان هو الحكم بن نافع الحمصي وشعيب هو ابن ابي حمزة القرشي والزهري
هو الامام ابو بكر بن شهاب المدني وقد سبق ذكرهم قوله ابو ادريس عائذ الله
بذال معجمة الهمزة بن عبد الله بن عمرو على المشهور الخولاني الشامي ولد يوم حنين
وولاه معاوية القضاء بدمشق وكان من عباد الشام وقراءهم توفي سنة ثمانين قوله
عبادة بضم العين هو ابو الوليد ابن الصامت بن قيس الانصاري الخزرجي نروي له
عن رسول الله صلى الله عليه وسلم مائة واحد وثمانون ذكر البخاري منها ثمانية
وهو اول من ولي قضاء فلسطين وكان طويلا حسيما جميلا فاضلا خيرا توفي
سنة اربع وثلثين قال في الاستيعاب وجهه عمر رضي الله عنه الى الشام قاضيا
ومعلما فاقام بحمص ثم انتقل الى فلسطين ومات بها ودفن في بيت المقدس وقبره بها
معروف وقيل توفي بالرملة رضي الله عنه قوله بدر هو موضع الغزوة العظمى لرسول
الله صلى الله عليه وسلم يذكر ويؤنث ماء معروف على نحو اربعة مراحل من المدينة
وهو كان لرجل يدعى بدرا فسميت باسمه فشهد المشاهد كلها وانما خصصه
بالذكر لشرف غزوة بدر وفضلها على سائر الغزوات قوله النقباء جمع النقب وهو
الناظر على القوم وكفيلهم وعريفهم والمراد منه نقباء الانصار وهم الذين تقدموا

لاخذ البيعة لنصرة رسول الله صلى الله عليه وسلم ليلة العقبة اي العقبة التي بقرب
اليها جمرة العقبة وهي بمنا وهم اثنا عشر رجلا اعلم ان رسول الله صلى الله عليه وسلم
كان يعرض نفسه على قبايل العرب في كل موسم فبينا هو عند العقبة اذ لقي رهطا
من الخزرج فقال الا تجلسون اكلمكم قالوا بلى فجلسوا فدعاهم الى الله وعرض عليهم
الاسلام وتلا عليهم القرآن وكانوا قد سمعوا من اليهود ان النبي صلى الله عليه وسلم
قد اظل زمانه فقال بعضهم لبعض انه لذاك فلا تسبقن اليهود عليكم فاجابوه
فلما انصرفوا الى بلادهم وذكروه لقومهم وفشا امر رسول الله صلى الله عليه وسلم
في العقبة فيهم فلقي في العام المقبل اثنا عشر رجلا الى الموسم من الانصار احدهم
عبادة بن الصامت فبايعوا رسول الله صلى الله عليه وسلم في العقبة وهي بيعة
العقبة الاولى فبايعوه بيعة النساء يعني ما قال الله تعالى يا ايها النبي اذا جاءك
المؤمنات يبايعنك على ان لا يشركن بالله شيئا ولا يسرقن ولا يزنين ولا يقتلن اولادهن
ولا ياتين ببهتان يفترينه بين ايديهن وارجلهن ولا يعصينك في معروف ثم
انصرفوا وخرج في العام الآخر سبعون رجلا منهم الى الحج فواعدهم رسول الله صلى
الله عليه وسلم العقبة اوسط ايام التشريق قال كعب بن مالك فلما كانت الليلة
التي واعدنا فيها بينا اول الليل مع قومنا استهل الناس من النوم تسللنا من
فرشنا حتى اجتمعنا بالقبلة فاتانا رسول الله صلى الله عليه وسلم ومعه العباس
لا غير فقال العباس يا معشر الخزرج ان محمدا منا حيث علمتم وهو في منعة وقد
من قومه وعشيرته وقد ابى الا الانتظام اليكم فان كنتم وافين بما واعدتموه فانتم
وما تحملتم والا فاتركوه في قومه فتكلم رسول الله صلى الله عليه وسلم داعيا الى الله

مرغما في الاسلام تاليا للقرآن اصطبناه بالايمان فقال اني ابايعكم على ان تمنعوني مما
منعتم به ابناءكم فقلنا ابسط يدك فبايعت عليه فقال النبي صلى الله عليه وسلم
اخرجوا الي منكم اثنا عشر نقيبا فاخرجنا من كل فرقة نقيبا وكان عبادة نقيب بني عوف
فبايعوه وهذه بيعة العقبة الثانية واعلم ان لرسول الله صلى الله عليه وسلم بيعة
ثالثة مشهورة وهي البيعة التي وقعت بالحديبية تحت الشجرة عند توجهه من
المدينة الى مكة تسمى بيعة الرضوان وهذه بعد الهجرة بخلاف الاولين وعبادة شهدها
ايضا فهو من المبايعين في الثالث رضي الله عنه قوله حولوا يقال حوله وحوليه وهو
اليه بفتح اللام في كليهما اي يحيطون به والعصابة بكسر العين المهملة الجماعة من الناس لا
واحد لها وهو ما بين العشرة الى الاربعين واحد اما من العصب الذي بمعنى الشد
كانه يشد بعضهم بعضا ومنه العصابة اي الخرقة يشد بها على الجبهة ومنه العصب لانه
شد الاعضاء واما من العصب الذي بمعنى الاحاطة يقال عصب فلان بفلان اذا
احاط به وهو مبتدأ وحوله منتصبا على الظرفية خبره وفائدة ذكره الاعلام بان
المخاطبين للعصابة وبيان مبالغة ضبطه والتيقن عن تحقيق واتقان وهكذا في وصفه
بانه شهد بدرا وانه احد النقبا الا لاشتهاره في ان ذكره اشعارا بانه ضابط مع ما فيه
من زيادة ترجيح وتصحيح ازفضل الراوي وشرفه من جهات الرواية ولا بد محتما قوله
بايعوني المبايعة على الاسلام عبارة عن المعاقدة والمعاهدة عليه سميت بذلك
تشبيها بالمعاوضة المالية كان كل واحد منهما يتبع ما عنده من صاحبه من طرف
رسول الله صلى الله عليه وسلم وعد الثواب ومن طرفهم التزام الطاعة وقد يعبر
بانها عقد الامام العهد بما يأمر الناس به قوله لا تشركوا بالله شيئا اي وحدوه وهذا هو

اصل الايمان واساس الاسلام فلهذا قدمه على اخواته وشيئا عام لانه نكرة في سياق النهي
لانه كالنفي قوله لا تقتلوا اولادكم فان قلت قتل غير الاولاد ايضا منهي عنه اذا كان بغير حق
فتخصيصه بالذكر يشعر بان غيره ليس منهيا قلت هذا مفهوم اللقب وهذا من

ورود على انه لو كان من باب المفهومات المعتبرة المقبولة فالحكم لهنا لان اعتبار جميع
المفاهيم انما يكون اذا لم يكن خارجا مخرج الاغلب وههنا هو كذلك لانهم كانوا يقتلون
الاولاد غالبا لباعثية الاملاق فخصص الاولاد بالذكر لان الغالب كان ذلك التي خص
القتل بالاولاد لمعنيين احدهما ان قتلهم هذا اكثر من قتل غيرهم وهو الوأد وهو اشنع
القتل وثانيهما انه قتل وقطيعة رحم فصرف العناية اليه اكثر قوله لا يأتون ببهتان
البهتان الكذب الذي يبهت سامعه اي يدهشه لفظاعته يقال بهته بهتانا اذا
كذب عليه بما يبهته من شدة ذكره والافتراء الاختلاق والفرية الكذب فان قلت ما معنى
الخطاب حيث قال يأتوا ووصف البهتان بالافتراء والبهتان من واد واحد وزيد
عليه بين ايديكم وارجلكم وهلا اقتصر على لا يبهتوا الناس قلت معناه مزيد
التقرير وتصوير بشاعة وهذا النعل فان قلت فما معنى اضافة بهتان الى الايدي والارجل
قلت معناه لا يأتون ببهتان من قبل انفسكم واليد والرجل كنايتان عن الذات لان
معظم الافعال يقع بهما وقد يعاقب الرجل بجناية قولية فيقال له هذا بما كسبت
يداك او معناه لا تنسبوه من ضاربكم لان المفتري اذا اراد اختلاق قوله فانه يقدره
ويقربه او الى ضمير ومنشأ ذلك ما بين الايدي والارجل من الانسان وهو القلب
والاول كناية عن القائه البهتان من تلقاء انفسهم والثاني عن انسائهم البهتان من دخيلة
قلوبهم مبنيا على الفش المبطن الخطابي معناه لا يبهتوا الناس بالمعايب كفاحا وموا

ومنه كما يقول الرجل فعلت هذا بين يديك اي بحضرتك التي هذا غير صواب من
حيث ان العرب وان قالت فعلت بين ايدي القوم اي بحضرتهم لم يقل فعلته بين
ارجلهم ولم ينقل عنهم هذه البتة واقول هذا صواب اذ ليس المذكور الارجل فقط
بل المراد الايدي وذكر الارجل تاكيد له وتابعا كذلك والمخطي مخطي والله اعلم وهو
كناية عن الوقاحة وحذف حليات الحياكما هو واب السفلة من الناس ولذلك قيل
هو اشد البهت قيل وحاصل هذا النهي هو المنهي عن قذف اهل الاحصان ويدخل
فيه الكذب على الناس والاغتياب لهم ورميهم بالعظايم وكل ما يلحق بهم العار والفضيحة
قوله في معروف اي حسن وهو ما لم ينه الشارع عنه او مشهور اي ما عرف فعله من
الشرع واشتهر منه القاضي البيضاوي وما عرف من الشارع حسنه وقال الزجاج اي
المامور به وقيل اي الطاعة وقال في النهاية هو اسم جامع لكل ما عرف في طاعة الله
والاحسان الى الناس وكل ما ندب الشرع اليه ونهي عنه من المحسنات والمقبحات الدنوي
يحتمل في معنى الحديث ولا يعصوني ولا احد اولى عليكم من انباعي اذا التزم بالمعروف
فيكون التنبيه بالاحرى وقيل يحتمل انه صلى الله عليه وسلم اراد نفسه فقط وقيد بالمعروف تطييبا لانفسهم
لانه صلى الله عليه وسلم لا يامر الا بالمعروف الكشاف في اية المبايعات فان قلت لو اقتصر
على قوله لا يعصينك فقد علم ان رسول الله صلى الله عليه وسلم لا يامر بالمعروف قلت
نبه بذلك على ان طاعة المخلوق في معصية الخالق جديرة بغاية النوفي والاجتناب
واعلم انه ذكر الاعتقاديات والعمليات كليهما لكن الكتاب في الاعتقادية بالتوحيد لانه
هو الاصل والاساس فان قلت فلم ذكر الايتان بالواجبات واقتصر على ترك المنهيات

قلت

قلت لم يقتصر حيث قال ولا تعصوا في معروف اذ المعصيان مخالفة الامر او قصد
لان هذه المبايعة كانت في اوايل البعثة ولم تشرع الافعال بعد فان قلت لم قدم ترك
المنهيات على فعل المامورات قلت لان التخلي عن الرذايل مقدم على التحلي بالفضايل
فان قلت لم ترك سايرالمنهيات ولم يقل مثلا لا تقربوا مال اليتيم وغير ذلك قلت
اما الاول في ذلك الوقت لم يكن حراما اخر او اكتفى بالبعض ليقاس الباقي عليه او لزيادة
الاهتمام بالمذكورات قوله فمن وفى اي ثبت على ما بايع عليه يقال بتشديد الفاء وتخفيفها
قوله فاجره على الله كلام على سبيل التفخيم مفوض لله تعالى فقد وقع اجره على الله فان
قلت لفظ الاخر مشعر باب الثواب انما هو مستحق كما هو مذهب المعتزلة لا مجرد
فضل كما هو مذهبنا اعني معاشر اهل السنة وكذا لفظ على الله ظاهر في وجوب
الاجر والثواب على الله كما هو معتقد اهل الاعتزال القايلين بوجوب الثواب
للمطيع قلت الملاق الاجر للاجير مشابه للاجر صورت لترتبه عليه ونحوه ولفظ على انما
هو للمبالغة في تحقق وقوعه كالواجبات ومحصل ان اللفظين محمولان على خلاف
الظاهر لان ادلة العقلية والنصوص الشرعية دالة على ان الفضل [illegible] واجب على
الله تعالى واخر الحديث يدل عليه ايضا اذ قوله فهو الى الله اشارة الى انه لا يجب عليه
عذبه واذا لم يجب عليه هذا لا يجب عليه ثواب مطيع ايضا اذ الاقايل بالفصل قوله
من اصاب من ذلك شيئا من هي للتبعيضية وشيئا عام لانه نكرة في سياق الشرط
صرح ابن الحاجب بانه كالنفي في افادة العموم كنكرة وقعت في سياق وفيه ارشاد الى
ان الاخرة انما ينال بالوفا بالجميع والعقاب ينال بترك اي احد كان من ذلك لان
معنى الوفا الاتيان بجميع ما التزمه من العهد فان قلت هذا لا يصح في الشرك اذ لا يسقط

العذاب في الاخرة عنه بعقوبته عليه في الدنيا بالقتل وغيره او التصير كفارة له ولا يعفوا
الله عنه قطعا ان مات على الشرك ثالث عموم الحديث مخصوص بقوله تعالى ان الله
لا يغفر ان يشرك به وبالاجماع او لفظ ذلك اشارة الى غير الشرك بقرينة السرقة فانه يستقيم
في الافعال التي يمكن اظهارها واخفاؤها واما الشرك به وبالاجماع او لفظ ذلك اشارة
الى غير الشرك بقرينة الشراي الكفر فهو من الامور الباطنة فانه ضد الايمان وهو التصديق
القلبي على الاصح الطيبي قال المراد منه المومنون خاصة لانه معطوف على قوله فمن وفى
وهو خاصهم لقوله منكم تقديره ومن اصاب منكم ايها المومنون من ذلك شيئا
فعوقب في الدنيا اقيم الحد عليه لم يكن له عقوبة لاجل ذلك في القيامة وهو
ضعيف فان الفا في فمن وفى لترتيب ما بعدها على ما قبلها والضمير في منكم للعصابة
المعهودة فكيف يخصص الشرك بالغير فالصحيح ان المراد بالشرك الرياء الشرك الخفي قال
تعالى ولا يشرك بعبادة ربه احدا ويدل عليه تنكير شيئا اي شركا ايا ما كان واقول
عرف الشارع يقتضي ان لفظ الشرك عند الاطلاق يحمل على مقابل التوحيد سيما
في اوايل البعثة كثرة الاصنام قوله فهو اي فالعقاب اي الحد كفارة اي يسقط
عنه الاثم حتى لا يعاقب في الاخرة ذهب اكثر العلماء الى ان الحدود كفارات استدلوا
بهذا الحديث ومنهم من توقف لما روي ابو هريرة رضي الله عنه ان النبي صلى الله
عليه وسلم قال لا ادري الحدود كفارة ام لا والجواب ان حديث ابي هريرة قد يكون
لم يرد حديث عبادة فلم يعلم ثم علم بعد ذلك قاله النووي في شرح مسلم قوله فهو الى
الله اي حكمه من الاجر والعقاب مفوض الى الله اعلم ان مذهب اهل السنة ان من
ارتكب كبيرة ومات قبل التوبة ان شاء الله عفى عنه وبه خله الجنة اول مرة وان شاء

عذب في النار ثم يدخله الجنة وقال المعتزلة صاحب الكبيرة اذا مات بغير التوبة لا يعفى
عنه ويخلد في النار وهذا دليل عليهم لانهم يوجبون العقاب على الكبائر قبل التوبة
والعفو عنها بعدها الطيبي وفيه ايضا اشارة الى انه لا يجوز الشهادة بالجنة ولا بالنار
لاحد بعينه للمامن ورد فيه النص كالعشرة المبشرة وغيرهم رضي الله عنهم قال

البخاري رضي الله عنه باب من الدين الفرار من الفتن قوله من الدين هذا حيث
لم يتل من الايمان مع ان عقد الكتاب انما هو في الايمان شعر بان الدين والايمان
واحد كان الايمان والاسلام ايضا عنده واحد الطيبي اصطلح على ترادف الايمان
والاسلام والدين ولا مشاحة في الاصطلاحات قوله عبد الله بن مسلمة بفتح الميم
واللام وسكون السين المهملة ابن قعنب القعنبي المدني ابو عبد الرحمن سكن
البصرة روى عنه الشيوخ الخمسة الترمذي والنسائي عن رجل عنه والثلاثة
عنه اجمع العلماء على جلالته وعلمه وعمله روي ان رجلا جاء الى الامام مالك فقال
قدم القعنبي فقال مالك قوموا بنا الى خير اهل الارض وقيل للقعنبي حدثني ولم
يكن يحدث فقال رايت كان القيامة قامت فصيح بالمصلين ثم بالصائمين ثم بالحاجين
فصيح بي اجلس فقلت الهي اما كان معهم الطلب قال بلى ولكنهم نشروا واحصيت فخد
وقال عمرو بن علي كان القعنبي مجاب الدعوت مات بمكة وكان مجاورا بها في الحرم
سنة احدى وعشرين ومايتين قوله مالك هو امام المسلمين دار الهجرة المستغني
عن التعريف وقد مر بعض فضايله التي لا تعد ولا تحد واما عبد الرحمن وابو سلمة
عبد الله فهما انصاريان مازنيان مدنيان وصعصعة بفتح الصادين المهملتين
وبالعينين المهملتين الاولى منهما ساكنة قوله ابي سعيد هو سعد بن مالك بن

شبكة الألوكة www.alukah.net

سنان الانصاري الخزرجي بضم الخاء المعجمة وسكون الدال المهملة منسوب الى جده
لحد اجداده او احدى جداته وخدري بطن من الانصار استشهد ابوه يوم احد
وهو كان صغيرا وغزا بعد ذلك ثنتي عشرة غزوة روى له عن رسول الله صلى الله
عليه وسلم الف حديث ومائة وسبعون حديثا ذكر البخاري اثنين وستين
توفي بالمدينة سنة اربع وستين او وسبعين ودفن بالبقيع روى عن حنظلة
بن ابي سفيان عن اشياخه قالوا المركن في احداث الصحابة افقه من ابي سعيد
وفي رواية اعلم وهذا الاسناد المستطرف لان الرواة كلهم مدنيون قوله يوشك
هو بضم الياء وكسر الشين اي يقرب ويقال في ماضيه اوشك وهو من افعال
المقاربة وقد وضع لدنو الخبر احدا فيه وهو يشك كاد وعسى في الاستعمال فيجوز او شك
زيد يجيء ويوشك ان يجيء زيد على الاوجه الثلثة قوله يتبع بتشديد التاء
المثناة وجاء بسكونها والشعف بفتح الشين المعجمة والعين المهملة رؤس الجبال
واعاليها والواحدة شعفه ومواقع القطر يعني الادوية والصحاري وفي بعض
النسخ يتتبع بياء بعد التاء والضمير راجع الى الغنم وهو اسم الجنس يجوز تانيثه باعتبار
معنى الجمع ويجوز في خير مال المسلم غنم وجهان نصب خير ورفعه ونصبه مولاشهر
في الرواية وهو خبر يكون مقدما ولا يضر كون الاسم وهو غنم نكرة لانها موصوف
بقوله يتبع بها واما الرفع فبان يقدر في يكون ضمير الشان ويكون خير مال المسلم غنم
مبتدا وخبر وروي غنما بالنصب وقيل بالغنم لان هذا النوع من المال اغوه وزيادت
ابعد من الشرب المحرمة كالربا والشبهات المكروهة وخصت الغنم بذلك لما فيها
من السكينة والبركة ولقدر عاها الانبياء مع انها سهلة الانقياد خفيفة المؤنة كثيرة

النفع وقيل الاتباع بالمواضع الخالية من ازدحام الناس لانه اسلم غالبا من الفتن
المودية الى الكدورات وقال يفر بدينه اشعارا بان هذا الاتباع ينبغي ان يكون استعصما
للدين كالامر بنوي كطلب كثرة العلف وقلة اطماع الناس فيه ولما كان فيه الجمع بين الرفق
والربح وصيانة الدين كان خير الاموال الذي يعتني بها المسلم وفيه اخبار بانه يكون في
اخر الزمان فتن وفساد بين الناس وهو يكاد يكون من المغيبات قوله يفر بدينه من
الفتن اما جملة حالية وذو الحال هو الضمير المستتر في يتبع ويجوز ان يكون هو المسلم
ويجوز الحال من المضاف اليه نحو فاتبع ملة ابراهيم حنيفا فان قلت انما يحل حالا
من المضاف اليه اذا كان المضاف جزءا من المضاف اليه او في حكمه كما في رايت وجه هند
قائمة لا في نحو رايت غلام هند قائمة والمال ليس كذلك قوله المال لشدة ملابسته
بذي المال كانه جزء منه واما اتحاد الخبر بالمال فظاهر او حمله استيناقية على تقدير
جواب سوال يقتضيه المقام قوله من الفتن وهو جمع الفتنة اي من فسادات
البين وغيرها فان قلت كيف يجمع بين مقتضى هذا الحديث من اختيار العزلة
وبين ما ندب اليه الشارع من اختلاط اهل الجمعة بجميع اهل البلد
للجمعة واهل السواد مع اهل البلدة للعيد واهل الافاق لوقوف عرفة وفي
الجملة اهتمام الشارع بالاجتماع معلوم ولهذا قال الفقهاء يجوز نقل القيطن من
البادية الى القرية ومن القرية الى البلد لا عكسهما ولا شك ان الانسان مدني بالطبع
محتاج الى السوار الاعظم وكمال الانسانية لا يحصل الا بالتمدن قلت ذلك عند
عدم الفتنة وعدم وقوعه في المعاصي وعند الاجتماع يجلب الصلاح واما التباعد
الشعف والتقاطر وطلب الخلوة والانقطاع انما هو في اضداد هذه الحالات النووي

شبكة الألوكة www.alukah.net

وفي الحديث فوايد منها فضل العزلة في ايام الفتن الا ان تكون الانسان ممن لا قدرة على
ازالة الفتنة فانه يجب عليه السعي في ازالتها اما فرض عين واما فرض كفاية بحسب
الحال والامكان اما في غير ايام الفتنة فاختلف العلما في العزلة والاختلاط ايهما افضل
مذهب الشافعي والاكثرين الى تفضيل الخلطة لما فيها من اكتساب الفوايد وشهود
شعاير الاسلام وتكثير سواد المسلمين واتصال الخير اليهم ولو بعيادة المرضى وتشييع
الجنايز وافشا السلام والامر بالمعروف والنهي عن المنكر والتعاون على البر والتقوى
واعانة المحتاج وحضور جماعاتهم وغير ذلك مما يقدر عليه كل احد فان كان صاحب
علم او زهد تاكد فضل اختلاطه وذهب اخرون الى تفضيل العزلة لما فيها من السلامة
المحققة لكن بشرط ان يكون عارفا بوظيفة العبادة التي يلزمه وبما يكلف به قال و
المختار تفضيل الخلطة لمن لا يغلب على ظنه الوقوع في المعاصي واقول والمختار في
عهدنا تفضيل الانعزال لندور سلامة المخالفين عن المعاصي والله اعلم قال وفي
الاستدلال بهذا الحديث للترجمة نظر لانه لا يلزم من لفظ الحديث عند الفرار
دينا وايمانا بل وحسبته لحديث ظاهر البخاري نظرا الى انه صيانة له فرجم له هذه الترجمة
واقول لا نظر اذ كلمة من ابتدائية اي الفرار من الفتن منشاء الدين والحديث يدل
عليه لان الباء للسببية ثم التقريب ظاهر قال البخاري رضي الله عنه باب قول
النبي صلى الله عليه وسلم لفظ هذا الباب مستعين ان يقرأ مضافا الى قول النبي
صلى الله عليه وسلم لفظ هذا الباب لا غير وانا اعلمكم بالله تقول التراد قوله
واه المعزة هو بفتح الهمزة عطفا على التقول لا على المتقول والا لكان مكسورا اذا
المتقول وما عطف عليه حكمها واحد وهو خلاف الرواية والدراية قوله بما

كسبت قلوبكم اي بما عزمت عليه قلوبكم وقصدتموها ذكسب القلب عزمه ونيته
وفي الاية دليل ما عليه الجمهور ان افعال القلوب اذا استقرت بواخذ بها وقوله
صلى الله عليه وسلم ان يجاوز لامتي ما حدثت به انفسها ما لم يتكلموا او يعملوا به
محمول على ما اذا لم يستقر وذلك معفو عنه بلا شك لانه يمكن الانفكاك عنه بخلاف
الاستقرار واعلم ان العلما اختلفوا في كل العلم الحادث وهو غير متعين عند
اهل الحق عقلا بل يجوز ان يخلقه الله تعالى في اي جوهر اراد لكن دل السمع على
انه للقلب لقوله تعالى فيكون لهم قلوب يعقلون بها ونحوه فان قلت هذا الكتاب
الايمان فما وجه تعلق هذه الترجمة بالايمان قلت العلم بالله وكذا المعرفة به التصديق
والايمان اما التصديق او التصديق مع العمل فالمقصود بيان ان رسول الله صلى
الله عليه وسلم استكمل ايمانا منهم وبيان ان الايمان هو او بعضه فعل القلب ردا
على الكرامية قوله محمد ابن سلام بتخفيف السلام وهو الصحيح الذي عليه الاعتماد
ولم يذكر جمهور المحققين غيره وذكر بعضهم ان التشديد لحن وادعى صاحب
المطالع ان التشديد هو رواية الاكثر فقيل انها لغة تميم ان يريد
رواية اكثر شيوخه وكنيته ابو عبد الله بخاري بيكندي بباء موحدة مكسورة
فثناة تحتانية ساكنة وكاف مفتوحة فنون ساكنة فدال مهملة منسوب الى
بيكند قرية بخارى توفي سنة خمس وعشرين ومايتين قوله عبدة بالمهملة
والموحدة الساكنة فالدال المهملة ابو محمد ابن سليمان بن الحاجب الكلابي الكوفي
وقيل اسمه عبد الرحمن وعبدة لقبه قال الامام احمد هو ثقة ثقة وزيادة
مع صلاح وكان شديد التقرب توفي بالكوفة سنة ثمان وثمانين ومايه واما

شبكة الألوكة www.alukah.net

هشام وابو المنذر ابن عروة المدني التابعي المتوفي ببغداد وهو يروي عن ابيه
عروة بن الزبير الاسدي التابعي الجليل احد الفقهاء السبعة بالمدينة وهو يروي
عن خالته عايشة الصديقة بنت الصديق رضي الله عنهم وقد مر ذكر الثلثة
في باب الوحي قوله ازالة امرهم اي ازالة امر الناس بعمل امرهم بما يطيقون ظاهره انه كان
يكلفهم بما يطاق فعله لكن السياق دل على ان المراد انه يكلفهم بما يطاق الدوام
على فعله قوله كهيئتك الهيئة الحالة والصورة وليس المراد نفي تشبيه ذواتهم بحالته
صلى الله عليه وسلم فلا بد من تاويل في احد الطرفين فقيل المراد من كهيئتك كمثلك
اي كذاتك او كنفسك وزيد لفظ الهيئة للتاكيد نحو مثلك لا يخل او من لست
اي ليس حالتي في زف الحال واقيم المضاف اليه مقامه واتصل الفعل بالضمير فقيل
لستنا واراد بهذا الكلام طلب الاذن في الزيادة من العبادة والرغبة في الخير يقولون
انت مغفور ولا تحتاج الى عمل ومع هذا انت مواظب على الاعمال فكيف بنا و
ذنوبنا كثيرة فرد عليهم وقال انا اولى بالعمل لاني اعلمكم واخشاكم قلت ان الله قد
غفر لك ما تقدم من ذنبك وما تاخر قال ليغفر لك الله ما تقدم من ذنبك وما تاخر
فان قلت الانبياء معصومون عن الكبائر مطلقا وعن الصغائر عمدا على الاصح
واما الصغائر السهوية فالمواخذة بها على مكلف اصلا فما ذنبه الذي غفر له
قلت الذنب الذي قبل النبوة المتقدم بعضه على بعض او ترك الاولى او نسب
ذنب قومه قوله فغضب اي رسول الله صلى الله عليه وسلم وفي بعض النسخ
فيغضب وهو وان كان بلفظ المضارع لكن المقصود حكاية الحالة الماضية و
استحضار تلك الصورة البديعة للحاضرين قوله حتى يعرف النصب هو الرواية ويجوز

٧٩

فيه الرفع وقد يقول ايضا جاز فيه الرفع والنصب ولو عطف على فيغضب
يتعين فيه الرفع والسر في المسئلة ان المثبت لا ارضا قطع ولا ظهرا ابقى فخبر العمل
ما دام وان قل فاذا تحملوا ما لا يطيقون الدوام عليه تركوه او نقصه بعد ذلك و
صاروا في صورة ناقض العهد والرايق بطلب الاخرة الترقي فان لم يكن فالبقا
على حاله ولهذا اذا اعتاد من الطاعة ما يمكنه الدوام عليه دخل فيها بانشراح واستلذ
ونشاط ولا يلحقه ملل ولا سامة ولا احاديث بمثله كثيرة قوله اتقاكم اشارة الى كمال
القوة العلمية واعلمكم اشارة الى كمال القوة العلمية والتقوى على ثلث مراتب وقاية
النفس عن الكفر وهي للعامة وعن المعاصي وهي للخاصة وعما سوى الله وهي لخواص
الخواص والعلم بالله يتناول ما بصفاته وهو المسمى باصول الدين وما يا حكامه
وهو فروع الدين وما بكلامه وهو علم القران وما يتعلق به وما بافعاله وهو معرفة
حقايق اشيا العالم ولما كان رسول الله صلى الله عليه وسلم جامعا لانواع التقوى
حاويا لاقسام العلوم ما خصص التقوى ولا العلم واطلق وهذا اقرب مما قال
على المعاني قد يقصد بالحذف افادة العموم فاستعرف وتعلم منه ان رسول
الله صلى الله عليه وسلم كان افضل من كل واحد واكرم عند الله واكمل لان كمال
الانسان منحصر في الحكمتين العلمية والعملية وهو الذي بلغ الدرجة العليا
والمرتبة الاقصى منهما يجوز ان يكون افضل واكرم من الجميع ايضا حيث قال الله
واعلمكم خطابا للجميع صلى الله عليه وسلم ان قلت لا تعلق للحديث بالجزء الثاني
من الترجمة وهو ان المعرفة فعل القلب ولا دلالة له عليه لا دلالة وضعية ولا دلالة
عقلية قلت يمكن ان يوجه وان كان احتمالا بعيدا بانه يدل عليه بحسب السياق

٨٠

لجوابه حرصا لكلامين اي لما اراد ان يزيد واعالمه على عمل رسول الله صلى الله
عليه وسلم قال رسول الله صلى الله عليه وسلم لا تنهيا لكم ذلك لاني اعلمكم والعلم
من جملة الافعال بل من اشرفها لانه عمل القلب وان يقال بان غرضه ان يبين الشق
الاول من الترجمة بالحديث والثاني بالقران وههنا ننبهك على قاعدة كلها فاعلها
وذلك ان البخاري كثيرا ما يترجم الابواب ولا يذكر في ذلك الباب حديثا اصلا
او لا يذكر ما يثبت ما ترجم عليه فقال بعض شيوخنا من حفاظ الشام نسبه ان
البخاري بوب الابواب وترجم التراجم اولا ثم كان يذكر بعدا في كل باب الاحاديث
المناسبة له بالتدريج فلم يتفق له اثبات الحديث لبعض التراجم حتى انتقل الى دار
الاخرة فقال بعض العراقيين عمل ذلك اختيارا وغرضه ان يبين انه لم يثبت عنده
بشرطه حديث في المعنى الذي ترجم عليه والله اعلم فيحتمل ان يكون هذه الترجمة منها
النووي وفي هذا الحديث فوايد منها ان العبادة الاولى فيها القصد والملازمة
ما امكن الدوام عليه وان الرجل الصالح ينبغي ان لا يترك الاجتهاد في العمل اعتمادا
على صالح ما قدم من عمله بل يجتهد فيه اذا دعت الى ذلك حاجة او ينبغي ان
يحرص على كتمانها وان يخاف من اشاعتها زوالها وجواز الغضب عند رؤية الشرع
وتغير الحاكم في حال الغضب والتحذير ان الصحابة كانوا من الرغبة التامة في
طاعة الله والازدياد من انواع الخير وغير ذلك قال البخاري رضي الله عنه باب
من كره بجوز في لفظ هذا الباب التنوين والوقف والاضافة الى الجملة وعلى التقادير
من كره سيئا فيه وغيره من الايمان اي كراهة من كره هو من الايمان والكراهة ضد الارادة
والعود بمعنى الرجوع وفيه معنى الاستقرار حتى عدي بفي ونحوه قوله تعالى

اولتعودن في ملتنا قوله سليمان هو ابو ايوب بن حرب بالحاء والراء المهملتين بينهما الف ساكنة
ابن بجيل موحدة مفتوحة ثم جيم مكسورة فمثناة تحت ساكنة فلام الازدي الواشحي
بكسر السين المنقوطة والحاء المهملة واشح بطن من الازد البصري نزل مكة وقلده المامون
الخليفة قضاها ثم عزل فرجع الى البصرة ومات بها سمع منه يحيى القطان والامام احمد
وابن راهويه والدهلي والحجاج بن الشاعر وهولاء شيوخ البخاري وقد شاركهم
في الرواية عن سليمان وهذا احد ضروب علو رواية واجمعوا على جلالة سليمان
امام من الائمة كان لا يدلس ويتكلم في الرجال والفقه ولقد حضرت مجلسه ببغداد
فخمن من حضر مجلسه اربعين الف رجل وكان مجلسه عند قصر المامون والمامون
فوق قصره وقد فتح باب القصر وقد ارسل ستر شف وهو ظنه يكتب ما يملي
قال البخاري ولد سنة اربعين وماية وتوفي سنة اربع وعشرين ومايتين وروى
له الشيوخ الستة قال الخطيب حدث عنه يحيى القطان وابو خليفة وبين
وفاتيهما مايتان وسبع سنين توفي القطان سنة ثمان وتسعين ومايه وابو خليفة
سنة خمس وثلثمايه قوله شعبة اي ابن الحجاج وهو امام اهل الحديث في عصره
الصحابي الجليل القدر المشهور وقد تقدموا قوله ثلث اي ثلث فصال او خلال
ثلث قد سبق هذا الحديث بعينه فما فايدة التكرار قلت لم يسبق بعينه بل بمعناه
تفاوت وهو انه ذكره بلفظ المضارع في المواضع الثلثة وبلفظ المرء ويقذف
وههنا ذكر بلفظ الماضي في الثلثة وبلفظ عنه ويفي وبزيادة بعد ان قذف
فسره واختلف بعض الالفاظ مع اختلاف في الرواية ايضا ان شيخ البخاري ثمه
محمد بن المثنى وههنا سليمان وهلم جرا وعلى تقدير عدم التفاوت في المتن والاسناد

شبكة الألوكة www.alukah.net

المقصود من ايراده ثم بيان ان للايمان حلاوة وههنا بيان ان كراهة العود في الكفر من الايمان وكما بينهما وقد تقدم ما فيه من مسايل فلا نذكر ههنا الا ما يختص بهذه العبارة فنقول ثلث مبتدا والشرطية خبره وجاز ذلك لان التقدير ثلث خصال ثلث ويجوز ان يكون الجملة الشرطية صفة لثلث والخبر من كان الله ونحوه وعلى التقدير ين لابد من تقدير مضاف قبل لفظة من كان لانه على الاول يدل عن ثلث اوبيان وعلم الثاني خبر فيقدر قبل الاولى والثانية لفظة محبة وقيل من الثالثة كراهة اي محبة من كان ومن احب وكراهة من كره ولشدة اتصال المضاف بالمضاف اليه وعلة المجبر و الكراهة عليهم جاز حذف المضاف منهما وانقذه الله اي خلصه ونجاه وفي بعض النسخ ومن يكره ان يعود بلفظ المضارع قال البخاري رضي الله عنه باب تفاضل اهل الايمان في الاعمال لفظ تفاضل مجرور باضافة الباب اليه وفي الاعمال متعلق بتفاضل او متعلق بمقدر نحو الحاصل وكلمة في للسببية كما في قوله عليه السلام في النفس المومنة ماية من الابل اي التفاضل الحاصل بسبب الاعمال ويحتمل ان يكون تفاضل مبتدا وفي الاعمال خبره والباب مضاف الى الجملة لكنه احتمال بعيد فان قلت الحديث يدل على تفاضلهم في ثواب الاعمال لا في نفس الاعمال اذ المقصود منه بيان ان بعض المومنين يدخلون الجنة اول الامر وبعضهم يدخلونها اخرا قلت يدل على تفاوت الناس في الاعمال ايضا لان الايمان اما التصديق وهو عمل القلب واما التصديق مع العمل وعلى التقديرين قال يدل للتفاوت اما شقال الحبة اشارة الى ما هو الاقل منه او تفاوت الثواب مستلزم لتفاوت الاعمال شرعا ويحتمل ان يراد من الاعمال الثواب المجاز ا باطلاق السبب وارادة المسبب واما اضمارا

بتقدير لفظ الثواب مضاف اليه قوله اسمعيل هو المشهور باسمعيل ابن ابي اويس وهو اسمعيل بن عبد الله بن ابي اويس بن عامر الاصبحي وهو ابن اخت الامام مالك بن انس فهو ههنا روى عن خاله وتوفي سنة ست او سبع وعشرين ومائتين قوله عمرو بالواو وهو ابن يحيى بن عمارة بن ابي حسين الانصاري المازني المدني روى له الشيوخ الستة وهو يروي عن ابيه يحيى المذكور واعلم ان رجال هذا الحديث كلهم مدنيون ازتقدم ان مالكا وابا سعيد كليهما مدنيان ايضا قوله اخرجوا من الاخراج خطابا للملايكة ويجوز من الخروج وحينئذ يكون من كان منادي اي بامر كان منادي اي يامر كان وفي بعض النسخ وجد بعد لفظ اخرجوا لفظ من النار قوله مثقال هو كالمقدار لفظا ومعنا وهو مفعال من الثقل وهو في غير هذا الموضع العظيم الثقل الكبير وفي الفقه المثقال من الذهب عبارة عن اثنين وسبعون شعيرة والحبة بفتح الحاء واحدة الحب الاكول من الحنطة ونحوها والخردل نبات معروف تشبيه الشيء القليل البليغ في القلة بذلك يعني يدخل الجنة من كان في قلبه اقل قدر من الايمان فان قلت هل يجوز ان يتعلق من خردل بقوله اخرجوا من جنس واحد وهو الكلمة الابتدائية يعني من خردل من ايمان قلت لا يجوز ومن خردل متعلق بحاصلة اي حبة حاصلة من خردل من ايمان متعلق حاصل اخر وبقوله من كان وانما نكر الايمان لان المقام مقتض للتقليل ولو عرف لم يفد ذلك فان قلت فيكفيه الايمان ببعض ما يجب الايمان به لانه ايمان ما قوله لا يكفيه لانه على من عرف الشرع ان المراد من الايمان هو الخفيفة المعهودة عرفي او نكر قوله اسودوا اي صاروا سودا كالحمم من تاثير النار وفي الحمم بفتح الحاء والميم وسكون الها

والفتح افصح قوله الحياة بفتح الحاء والقصر المطر ونهر الجماعة الماء الذي شنت فيه قوله
كما تنبت الحبة بكسر الحاء وشدة الباء بزر العشب جمعه حبب كتمرة وتمر ويحتمل ان
تكون اللام للعهد ويراد به حبة بقلة الحمقا لان شانه ان ينبت سريعا على جانب السيل
فيلقيه السيل ثم ينبت فيلقه ولهذا سميت بالحمقا كانه لا يميز له في اختيار المنبت
الجوهري الحبة بالكسر بزور البقول والصحراء مما ليس بقوت وفي الحديث ينبتون كما تنبت الحبة
في حميل السيل وتسمى الرجلة بكسر الجيم بقلة الحمقا لانها لا تنبت الا في السيل الكماي
هي حب الرياحين وفي بعض الروايات في حميل السيل وهو ما يحمله السيل من طين
ونحوه قيل فاذا اتفق فيه واستقرت على شط مجرى السيل نبتت في يوم وليلة وهي
اسرع نابته نباتا ذكره في السنة واعلم ان لفظ في جانب السيل مشعر بان وجه التشبيه
سرعة الانبات قوله صفر الاصفرار من جنس الوان الرياحين ولهذا استر الناظرين وسيد
رياحين الجنة الحناء وهي اصفر وملتوية اي منعطفة منتبذة وذلك ايضا يزيد
الرياحين حسنا يعني اهتزازة وتميله اي الذي في قلبه مثقال حبة من الايمان تخرج
من ذلك العذاب حبة مستعدة مستحقة للخروج هذه الريحانة من جانب السيل صفرا
مميلة وهذا يؤيد كون اللام في الحبة للجنس لان بقلة الحمقا ليست صفرا الا ان يقيد
بمجرد الحسن والطراوة النووي التشبيه وقع من حيث الاسراع ومن حيث ضعف
النبات ومن حيث الطراوة والحسن واقول فوجه الشبه متعدد ويسمى هؤلاء
معتقا الله تعالى والحديث حجة لاهل السنة على الزهيد حيث علم منه دخول طائفة
من عصاة الامة النار انما مذهبهم انه لا يضر مع الايمان معصية فلا يدخل العاصي
النار وحجة على المعتزلة ايضا حيث دل على عدم وجوب تخليد العاصي في النار

الخطابي الحبة من الخردل مثل لتكون عيارا في المعرفة وليس بعيار في الوزن لان الايمان
ليس بجسم يحصره الوزن او الكيل ولكن ما يشكل من المعقول قد يرد الى عيان المحسوس
ليفهم ويشبه به ليعلم قوله وهيب هو ابن خالد ابن عجلان ابو بكر الباهلي البصري
وقد سجن فذهب بصره وكان يملي من حفظه وقال ابن مهدي كان من ابصر اصحاب
بالحديث والرجال روي له الجماعة مات سنة خمس وستين ومايه وهو في درجة
مالك في الزهري وابان عن عمرو ذكره البخاري على سبيل التعليق لانه لم يدركه ومعناه قال
وهيب حدثنا عمرو عن ابيه عن ابي سعيد بهذا الحديث وقال فيه نهر الحيوة بالها
ولم يشك كما شك مالك وقال بعد من ايمان من خير والمراد من الخير الايمان اذ هو
اصل الخير ولا خير اعظم منه ويجب ان يقرا الحيوة بالجر على الحكاية عن لفظ الحديث
النووي قال العلماء المراد بحبة الخردل زيادة على اصل التوحيد وقد جاء في الصحيح
بيان ذلك ففي رواية اخرجوا من قال لا اله الا الله وعمل من خير ما يزن كذا ثم بعد
هذا يخرج منها من لم يعمل خيرا قط غير التوحيد فان قيل كيف يعلمون ما كان
في قلوبهم في الدنيا من الايمان ومقداره قلنا يجعل الله سبحانه وتعالى علامات
يعرفون ذلك بها كما يعلمون كونهم من اهل التوحيد قال وفيه ان الاعمال لقوله
صلى الله عليه وسلم خردل من ايمان والمراد ما زاد على اصل التوحيد قال البخاري
رضي الله عنه حدثنا محمد بن عبيد الله اي ابن محمد بن زيد بن ابي زياد ابو
ثابت مولى عثمان بن عفان رضي الله عنهم القرشي الاموي المدني قوله ابراهيم
بن سعد اي ابن ابراهيم بن عبد الرحمن بن عوف ابو اسحق القرشي الاموي المدني قوله
سنة عشر ومايتين وقدم بغداد على هارون الرشيد فكلمه صلاة الظهر ومات

بها سنة ثلث وثمانين ومايه ودفن في مقابر باب الصغير سمع ابن شهاب الكوفي
هذا الحديث عن صالح عن بن شهاب قوله صالح اي ابن كيسان ابو محمد المدني
المدني التابعي لقي صالح جماعة من الصحابة ثم تلمذ بعد ذلك للزهري وتلقن منه
العلم وابتدا بالتعلم وهو ابن تسعين سنة ومات وهو ابن مايتو ستين سنة قوله
ابو امامة بضم الهمزة اسعد بن سهل بن حنيف بضم الحاء بن واهب الانصاري الاوسي
المدني الصحابي بن الصحابي سماه النبي صلى الله عليه وسلم اسعد وكناه ابو امامة باسم
جده لامه وكنيته روى له النسائي عن النبي صلى الله عليه وسلم والبخاري عن الصحابي
صلى الله عليه وسلم مات سنة مايه واعلم ان هذا الاسناد كالذي قبله في ان رجاله
كلهم مدنيون وهنا في غاية الاستظراف اذا قران اسنادين مدنيين قليل
جدا قوله بينا اصله بين اشبعت الفتحة فصارت الفا قال فبينا نحن نرقبه اتانا
اي بين اوقات رقبتنا اياه والحامل بما يضاف اليها اسما الزمان نحو اتيتك زمن
الحجاج امير ثم حذف المضاف الذي هو اوقات وولي الظرف الذي هو بين الجملة
التي اقيمت مقام المضاف اليها والاصح ان يستفتح جواز اذا وازمن جوابه والاخرون
يقولون بينا الناقايم اذ جاء او اذ اجاء فلان قوله رايت مشتق من الرويه من
جوابه والاخرون يقولون بينا الناقايم اذ جاء او من الرويا بمعنى الابصار فيعرضون
حارا ومن الرويا بمعنى العلم فهو مفعول ثان والاول هو الظاهر ويحتمل رفع الناس
نحو قوله رايت الناس ينجحون عينا فقلت لصهدع اشحي بالا والصدع علم
بانه الشاعر ويعرضون عليّ اي تظهر دون لي يتالى عرض الشيء اذا بدا له واظهره قوله
قصر جمع اصخر غنل ورعب ويجمع ايضا على قصان واقصه والثدي

بضم الثاء وكسر الدال وتشديد الياء جمع الثدي نحو فلس وفلوس وهي للمراة والرجل
ايضا ويجمع على اثدون وثدي بكسر الثاء والدال قوله ماذون ذلك اي اقصر فيكون قوي
الثدي اي لم ينزل اليه ولم يضر به لقلته قوله اولت التاويل تفسير ما يؤول اليه
الشيء والمراد هنا التعبير وفي اصطلاح الاصوليين التاويل تفسير الشيء بالوجه
المرجوح وقيل هو حمل الظاهر على المحتمل المرجوح بدليل يصيره راجحا وهذا اخص
منه قوله الدين بالنصب اي اولت الدين والدين للانسان كالقميص له فانه يستر
من النار ويحجبه عن كل مكروه كان القميص يستر عورة الانسان ولعله صلى الله عليه
وسلم انما اوله الدين بهذا الاعتبار والله اعلم النووي في الحديث فوايد منها ان الاعمال
من الايمان وان الدين والايمان بمعنى واحد وفيه تفاضل اهل الايمان وفيه شان
عظيم لفضل عمر رضي الله عنه وفيه تعبير الرؤيا وسوال العالم ما عنها وفيه اشارة
العالم الى الفاضل من اصحابه اذا لم يخش فتنة باعجاب ونحوه فيكون الغرض التنبيه
على فضله لتعلم منزلته ويعامل بمقتضاها وترغب في الاقتداء به والتخلق باخلاقه
وقال اهل العبارة القميص في النوم بعناء الدين وجره يدل على بقايا الزهد والسنة
الحسنة في المسلمين بعد وفاته ليقتدي به ثم كلامه ورواه البخاري في كتاب
المناقب هذا الحديث وفيه بدل يعرضون عرضوا او بدل يجره اجتره وبدل ومنها
مادون ذلك ومنها ما يبلغ دون ذلك وفي كتاب التعبير يجر قان قلت يلزم من
الحديث ان يكون عمر افضل من ابي بكر لان المراد بالافضل الاكثر ثوابا والاعمال عللت
للثواب فمن كان دينه اكثر فثوابه اكثر وهو خلاف الاجماع قلت لا يلزم لان القسمة
غير حاصرة لجواز قسم رابع سلمنا انحصار القسمة لكن لا نسلم ان التقسيم الثالث بعيد

ولم يخصه عليه سلمنا التخصيص به لكنه معارض بالاحاديث الدالة على افضلية
الصديق بحيث تواتر القدر المشترك منها ومثله يسمى بالمتواتر من جهة المعنى فدليلكم
احاد ودليلنا متواتر سلمنا التساوي بين الدليلين لكن الاجماع منعقد على افضليته
وهو دليل قطعي وهذا دليل ظني والظني لا يعارض القطع وهذا الجواب يستفاد
من نفس تقرير الدليل وهذه قاعدة كلية عند اهل المناظرة في امثال هذه الايرادات
بان يقال ما اوردته انما يجمع عليه ام لا فان كان فالدليل مخصوص بالاجماع والا فالتسليم
الايراد او كالزام الا بالمجمع عليه والله اعلم قال البخاري رضي الله عنه باب الحيا
من الايمان هو برفع الحيا سواء اضفت اليه الباب ام لا لانه مبتدا ومن الايمان خبره
والحيا بالمد وتقريره واشتقاقه بمعنى قوة الحيوة او ضعفها في الحي ووجه كونه
من الايمان وسائر مباحثه تقدم في باب امور الايمان قوله عبد الله بن يوسف
هو التنيسي الدمشقي ومالك هو الامام المشهور وابن شهاب هو الزهري وقد سبق
فضايل الثلاثة وما يتعلق بهم قوله سالم هو ابو عمر وسالم بن عبد الله بن عمر بن الخطاب
القرشي العدوي التابعي الجليل احد الفقهاء السبعة بالمدينة على احد الاقوال
قال ابن المسيب كان سالم اشبه ولد عبد الله بعبد الله وعبد الله اشبه ولد
عمر بعمر وقال مالك لم يكن في زمن سالم اشبه بمن مضى من الصالحين في الزهد كان
يلبس الشوب بدرهمين وقال ابن راهويه اصح الاسانيد كلها الزهري عن سالم
عن ابيه وكان ابوه بالمرصاد في افراط جب سالم وكان يقبله ويقول لا تعجبون من شيخ
يقبل شيخا اهلت بالمدينة ووصلي عليه هشام بن عبد الملك سنة ست او خمس
او ثمان ومائة قوله مر على رجل وهو يعظ اخاه اي يوبخه على واحد اخاه والانصار جمع

الناصر او النصير والمراد المعهد اي انصار رسول الله صلى الله عليه وسلم الذين
اووا ونصروا من اصحاب المدينة قوله وهو يعظ اخاه والوعظ النصح والتذكير
بالعواقب قال ابن فارس هو التخفيف والانذار وقال الخليل هو التذكير بالخير فيما
يرق القلب واخاه الظاهر انه اراد الاخ في القرابة فهو حقيقة ويحتمل ان يراد الاخ في
الاسلام على ما هو عرف الشرع فهو مجاز لغوي او حقيقة عرفية قوله فان الحيا اي
في شان الحيا وفي حقه ومعناه انه ينهاه عنه ويخوفه منه فزجره النبي صلى الله
عليه وسلم عن وعظه وقال دعه اي اتركه وهو امر لا ماضي له قالوا اما قوله دعه
ودرفوله فان الحيا فان قلت كلمة ان لا يدخل الا على كلام يكون المخاطب فيه
شاكا فيه او منكرا فاين الشك او الانكار منه قلت المخاطب كان شاكا بل منكرا له
لانه كان يمنعه منه فلو كان معترفا بانه من الايمان لما منعه من ذلك سلمنا انه
ما كان منكرا لكنه جعل كالمنكر لظهور امارات الانكار عليه سلمنا انه ليس كالمنكر
لكن ربما يكون التاكيد لدفع انكار عن المخاطب من النظارة ونحوهم سلمنا انه لا انكار
منهم ايضا لكن قد يكون التاكيد من جهة ان القصة في نفسها مما يجب ان يهتم
بها ويوكد عليها النهي الحيا الاستحيا وهو ترك الشيء لدهشة يلحقك عند
قال تعالى ويستحيون نساءكم اي يتركون قال الواطن الحياة سميت التمالك من
الشخص والوعظ الزجر يعني يزجر من الحيا ويقول الا تستحي فقال عليه الصلوة
والسلام دعه يستحي فان الحيا من الايمان او التشخص يكف عن اشياء من مناهي
الشرع الحيا ويكثر مثل هذا في زماننا واقول ليس هو ترك الشيء بل هو دهشة
يكون عن اشياء من مناهي الشرع الحيا ويكثر مثل هذا في زماننا ويقول سبب ترك

شبكة الألوكة www.alukah.net

الشيخ فان قلت قد علم مما تقدم ان الحياء شعبة من الايمان فما فايدة التكرار قلت
كان المقصود ثمة بيان امور الايمان وانه من جملتها فذكر ذلك بالتبعية وبالعرض
وههنا ذكره بالقصد وبالذات فان قلت فاذا كان الحيا بعض الايمان واذا انتفى الحيا
انتفى بعض الايمان واذا انتفى بعض الايمان انتفى حقيقة الايمان فيلزم ان الشخص
اذا لم يستحي يكون كافرا قلت المراد من الايمان هو الايمان الكامل والتقريب ظاهر نعم
لو قيل الاعمال داخلة في حقيقة الايمان لكان مشكلا قال البخاري رضي الله عنه با
فان تابوا اي عن الشرك ليوافق الحديث الوارد فيه حيث قال حتى يشهدوا ان
لا اله الا الله قوله عبد الله ابن محمد هو المسندي بضم الميم وفتح النون ولحد
لبعد اره هو مولى اجداد البخاري وقد سمي بالكنز اي كنز الحديث وقد تقدم ذكره
قوله ابو روح بفتح الراء والحا المهملة كنيته واسمه ثابت وحرمي بالحاء المهملة المفتوحة
والياء المشددة نسبته وهو ابن عمارة بالعين المهملة المضمومة والميم المخففة ابن
ابي حفصة العنكي البصري روى عنه الجماعة الا الترمذي رحمه الله واقد بالقاف
وليس في الصحيح واقد بالقاف ابو محمد بن زيد بن عبد الله بن عمر بن الخطاب قوله
اي ابي محمد المذكور وهو يحدث عن ابن عمر اي جده قوله امرت بضم الهمزة واصح القائلين
ان الامر هو القول الطالب للفعل والمفهوم منه ان الله تعالى هو الامر له وكذلك
اذا قال الصحابي امرنا بكذا فهم منه ان الرسول هو الامر له فان من اشتهر بطاعة رئيس
اذا قال ذلك فهم منه ان الرئيس امره به وفايدة العدول من التصريح دعوى التعميم
والتعويل على شهادة العقل قوله ان اقاتل اي بان اقاتل وحذف الجار من ان كثير
شايع مطرد قوله عبدة الاوثان دون اهل الكتاب لان القتال يسقط

عنهم بقبول الجزية فان قلت فلم خصصوا بالعبدة قلت لان الادلة الخارجية دلت حتى
يعطوا الجزية دلت عليه المطيبي هو من العام الذي خص منه البعض لان القصد الاول
من هذا الامر حصول هذا المطلوب لقوله تعالى وما خلقت الجن والانس الا ليعبدون
فاذا تخلف منه احد في بعض الصور لعارض لا يقدح في عمومه الا ترى ان عبدة
الاوثان اذا وقعت المهادنة معهم يسقط المقاتلة ويثبت العصمة قال ويجوز ان
يعبر بمجموع الشهادتين وفعل الصلوة والزكوة عن اعمال كلمة الله وادغان المخا
فيحصر في بعضهم بذلك وفي البعض بالجزية وفي الاخرين بالمهادنة قال وايضا
الاحتمال قايم في ان ضرب الجزية كان بعد هذا القول واقول او الغرض من ضرب
الجزية اضطرارهم الى الاسلام وسبب السبب سبب فكانه قال حتى يسلموا او يعطوا
الجزية فاكتفى بما هو المقصود الاصلي من خلق الخلايق او المقصود من القتال هو وما
تقوم مقامه نحو اخذ الجزية او من الاسلام هو ما يقوم مقامه نحو اعطا الجزية وكل
هذه التاويلات لما ثبت بالاجماع ان الجزية مسقطة للمقاتلة فاحفظ التوجيهات
وعدها وحتى هي غاية للقتال ويحتمل ان يكون غاية للامر فان قلت اذا اقاموا
قام واتى فمقتضى الحديث ان يترك القتال وان كمن يسابر ما جاء به النبي صلى
الله عليه وسلم لكنه ليس كذلك قلت الشهادة برسالته يتضمن التصديق
بما جاء به مع انه يحتمل انه ما جاء بسابر الاشياء الا بعد صدور هذا الحديث
او علم ذلك من دليل اخر خارجي كما جاء في الرواية الاخرى وتوسوا بي وبما جئت
به قوله وتقيموا معنى اقامة الصلوة اما تعديل اركانها وحفظها من ان يقع
تربيع في فرايضها وسننها واداءها من اقام العود اذا قومه واما الالتزام عليها من

عنهم

قامت السوق او انتقت واما النخل والنتم فبادابها من قامت السوق او انتقت واما النخل
الحرب على ساقها واما ادواها تعبيرا عن الاداء بالاقامة لان القيام يعني اركانها والصلوة
هي العبادة المفتتحة بالتكبير المختمة بالتسليم والزكوة هي القدر المخرج من النصاب
المستحق فان قلت تارك الصلوة يقتل ويقاتل كما ذكر في المقتيات فما حكم تارك الزكوة قلت
حكم الزكوة حكمها وهذا قاتل الصديق ما منعي الزكاة فان قلت فهل تختص بالصلوة والزكوة
ام هو حكم جميع الواجبات قلت ذكر النووي وجوب قتال من منع واجبا من واجبات
الاسلام وانما خص الصلوة والزكوة بالذكر من بين سائر الواجبات لانهما اما العبادات
البدنية والمالية والعبادات غيرهما والعنوان له ولذلك سمي الصلوة عماد الدين والزكوة
قنطرة الاسلام فان قلت فاذا شهدوا وعصموا وان لم يقيموا ولم يأتوا الزكوة بعد الشهادة
لابد من الكف عن القتال في الحال ولا ينتظر الاقامة ولا الايتاء ولا غيرها وكان حق
الظاهر ان يكتفي بقوله الا بحق الاسلام فان الاقامة والايتاء من حقه قلت ذكرهما
تعظيما لهما واهتماما بشانهما واشعارا بانهما في حكم الشهادة او المراد ترك القتال مطلقا
بسبب الاترك القتال في الحال لمكن اعادته بترك الصلوة والزكوة وذلك لا يحصل
الا بالشهادة واتيان الواجب كلها الطيبي الا بحق الاسلام استثناء مفرغ والمستثنى
منه اعم عام الجار والمجرور والعصمة متضمنة لمعنى النفي حتى يصح تفريغ الاستثناء
اذ هو شرطها اي لا يجوز اهدار دمائهم واستباحة اموالهم بسبب من الاسباب
الا بحق الاسلام من قتل النفس وترك الصلوة ومنع الزكوة واما تقديم قوله وتعصموا
ويعصموا واذا انتهاء عن مقرها هذا وعطفها على الشهادة فالدلالة على انهما بمنزلتها
في كونها غاية ابتدائية اما العبادات ويؤيده هذا التاويل رواية البخاري

هريرة فانه لم يذكر فيها الصلوة والزكوة قوله فاذا فعلوا ذلك فان قلت المشار اليه
بعضه قول فكيف اطلق الفعل عليه قلت اما باعتبار انه عمل باللسان واما انه على
سبيل التغليب للاثنين على الواحد وعصموا اي حفظوا وحقنوا والدماء جمع
الدم نحو جمال جمع الجمل او اصل دم دموو بحذ الاسلام الاضافة فيه اما بمعنى اللام
او بمعنى من او بمعنى في والحق الذي يتعلق بالدم هو كالقصاص وبالمال كالضمان
قوله على الله لفظ على الله مشعرة بالايجاب في عرف الاستعمال فهو على سبيل
التشبيه اي هو واجب على الله في تحقق الوقوع والا فلا اصل فيه ان يقال حق
الله او الى الله او هو واجب عليه شرعا بحسب وعده واما عند المعتزلة فهو
ظاهر لانهم يقولون بوجوب الحساب عقلا ومعناه هو ان امور سرايرهم الى الله
واما بحق فتحكم بالظاهر في معاملهم بمقتضى ظواهر اقوالهم وافعالهم او معناه هذا القتال
وهذه العصمة انما هو من الاحكام الدنيوية وهو مما يتعلق واما الامور الاخروية
من دخول الجنة والنار والثواب والعقاب وكميتها وكيفيتها فهو مفوض الى
الله لا دخل لنا فيها واما تعلق هذا الباب بكتاب الايمان فهو ان يعلم منه ان من
امن صار معصوما ويحتمل ان يكون من جهة ان يعلم ان الاقامة والايتاء من جملة
الايمان النووي في الحديث فوائد منها وجوب قتال مانعي الصلوة الزكوة او غيرها
من واجبات الاسلام قليلا كان او كثيرا منها ان تارك الصلوة عمدا معتقدا او
جوبها يقتل وعليه الجمهور واختلفوا هل يقتل على الفور او يمهل ثلثة ايام
ملاصح الاول والصحيح انه يقتل بترك صلوة واحدة في المخرج وقت له
وانه يقتل بالسيف وهو مقتول حدا وقال ابو حنيفة

يحبس ولا يقتل ولا يكفر واما الصوم فلو ترك حبس ومنع من الطعام ولان الظاهر انه
يتوب لانه معتقد لوجوبه واما الزكوة فيوخذ منه قهرا ومنها ان اظهر الاسلام وفعل
الاركان كففنا عنه وفيه قبول توبة الزنديق اي الذي يتكرر منه
الارتداد وهو الصحيح وفيه خلاف مشهور للعلماء سيأتي وفيه اشتراط التلفظ بكلمة
الشهادة في الحكم بالاسلام وانه لا يكف عن قتالهم الا بالنطق بها قال البخاري رضي
الله عنه باب من قال لا يجوز في هذا الباب الا الاضافة الى ما بعده قوله الايمان
هو العمل فان قلت العمل اما ان يراد به عمل القلب اي التصديق فلا يطابقه الاستدلال
بقول العدة لانه قول او عمل اللسان او يراد به عمل الجوارح او عمل اللسان او مجموع
الاعمال فلا يناسبه الحديث اذ الايمان بالله فيه هو عمل القلب فقط بقرينة
ذكر الجهاد والحج بعده قلت المراد به المجموع والاستدلال عليه بمجموع الاباث و
الحديث ان يدل كل واحد من القران او السنة على بعض الدعوى بحيث يدل
على الكل قوله او ما تمروها فان قلت معنى الايراث ابقاء المال بعد الموت بشيء
توهمه وحقيقة ممتنعة على الله فما معنى الايراث هنا قلت اما ان يكون المورث
هو الكافر يعني لو لا كفره لكان له نصيب منها فانتقل منه بسبب كفره الذي هو
موت الارواح الى المومن واما ان يكون هو الله تعالى فهو مجاز عن الاعطاء على
سبيل التشبيه لهذا الاعطاء بالايراث او عن مجرد الابتداء على الطريقة اطلاق
الكل وارادة الجزء قوله بما كنتم تعملون اما مصدرية به واما موصولة فعائده محذوف
او بالذي كنتم تعملونه وانما قاله اقتباسا من قول المفسرين ان قوله تعالى يعملون
معناه يومنون فان قلت كيف الجمع بين هذه الاية وحديث لن يدخل احدكم

الجنة بعمله قلت الباء في بما كنتم ليست للسببية بل للملابسة اي اورثتموها ملابسة
اي لثواب اعمالكم او للمقابلة نحو اعطيت الشاة بالدرهم او ان الجنة في تلك
الجنة جنة خاصة اي تلك الخاصة الرفيعة العالية بسبب الاعمال واما اصل الدخول
فبرحمة الله لا بالعمل وملخصه ان اصل الجنة بالفضل والدرجات بالاعمال او ان الدخول
ليس بالعمل والادخال المستفاد من الايراث بالعمل النووي الجواب ان دخول الجنة
بسبب العمل برحمة الله تعالى واقول المقدمة الاولى خلاف صريح الحديث فلا
يلتفت اليها قوله عدة بكسر العين وشدة الدال هي العدوة قال اهل اللغة العدة
الجماعة قلت او كثرت قوله عن قول متعلق بيسالهم عن كلمة الشهادة التي هي عنوان
الايمان فان قلت هذه الاولة اثبتت السوال على سبيل التوكيد القسمي وفي اية اخرى
قال فيومئذ لا يسال عن ذنبه انس ولا جان فيقيت السوال قلت ان في القيمة سوا
مختلفة وازمنة متطاولة ففي موقف او زمان يسالون وفي آخر لا يسالون او لا يسالون
سوال استخبار بل سوال توبيخ او لا يسالون عن ذنبه انس ولا جان نحو ولا تزر وازرة
وزر اخرى النووي الظاهر ان المراد ليسالنهم عن اعمالهم كلها اي الاعمال التي يتعلق
بها التكليف والتخصيص بقول لا اله الا الله دعوى لا دليل عليها لمثل هذا
اي الفوز العظيم فليعمل العاملون اي فليومن المكافرون واطلق العمل واراد الايمان
قوله احمد بن يونس هو احمد ابن عبد الله بن يونس اليربوعي اليمني الكوفي المكني بابي
عبد الله فاشتهر باحمد ابن يونس منسوب الى الجد المحذوف فاسم ابيه اسم عبد الله
تخفيفا وقال رجل للامام احمد عمن ترى نكتب الحديث فقال اخرج الى احمد بن
يونس فانه شيخ الاسلام توفي سنة تسع وعشرين ومائتين بالكوفة موسى بن

اسمعيل هو المنقري بكسر الميم وسكون النون وفتح القاف البصري وقد تقدم قبيل قصة
هرقل وابراهيم بن سعد وهو يسبط عبد الرحمن بن عوف التوفي ببغداد وابن شهاب
وهو الزهري وابو هريرة سبق ذكرهم ايضا قوله سعيد ابن المسيب بفتح الياء على
المشهور وقيل بالكسر وكان يكره فتحها ابن حزن بفتح الحاء المهملة والزاي الساكنة هو
محمد القرشي المخزومي المدني امام التابعين خال ابي هريرة سنه ولد لسنتين مضتا
من خلافة عمر بن الخطاب قيل كان هو راس من في المدينة في دهره المقدم عليهم في
الفتوى ويقال له فقيه الفقها قال احمد ابن حنبل سعيد افضل التابعين فقيل له
فسعيد عن عمر حجة قال هو حجة سمع من عمر فاذا لم يقبل سعيد عن عمر فمن يقبل وقال ابو
حاتم ظهر في التابعين اثبت من ابن المسيب وهو اثبتهم وابوه وجده صحابيان اسلما
يوم الفتح وقال سليمان بن موسى كان هو افقه التابعين وقال ابن المديني هو اجل
التابعين وقال احمد عبد الله كان صالحا فقيها من الفقها السبعة بالمدينة توفي اربعين
سنة لا ياخذ العطا وكان له بضاعة اربع مائة دينار يتجر بها في الزيت وكان اعور قال
ابن قتيبة كان جده حزن اتى النبي صلى الله عليه وسلم فقال له ما اسمك فقال بل انا حزن
فقال سعيد فما زالت تلك الحزونة فينا وكان جابر بن الاسود على المدينة
فدعا سعيدا الى البيعة لابن الزبير فابى فضربه ستين سوطا وطاف به في المدينة
وقيل ضربه هشام ابن اسمعيل ايضا حتى امتنع من البيعة للوليد وحبسه وحلقه
ومات سنة ثلث او اربع او خمس وتسعين في خلافة الوليد بن عبد الملك بالمدينة
قال المنذري في تهذيب الاسما واما قولهم انه افضل السابعين فمرادهم انه افضل من
علموا الشرح لمسلم صحيح مسلم عن عمر بن الخطاب قال سمعت رسول الله صلى الله عليه

وسلم

وسلم يقول ان خير التابعين رجل يقال له اويس وبه بياض فروه فليستغفر لكم قوله
افضل اي اكثر ثوابا عند الله وافعل التفضيل لابد ان يستعمل باحد الاوجه الثلاثة
ولا يجوز زيد افضل الا ان يكون معلوما نحو الله اكبر قوله الجهاد اي القتال مع الكفار
لاعلا كلمة الله وانما جعله افضل من غيره لانه بذل النفس في سبيل الله والجود بالنفس
اقصى غاية الجود والجهاد اما مبتداء محذوف الخبر او خبر محذوف المبتداء وكذا احج
الافضل بعده وهو الحج لانه عبادة مركبة من العبادة البدنية والمالية الحج مبرور الحج
قصد الكعبة لاجل النسك بملابسة الوقوف بعرفة والمبرور هو الذي لا يخالطه
اثم ومنه مرت بمبنه اذا سلم من الحنث وقيل هو المقبول ومن علامة القبول انه اذا رجع
يكون حاله خيرا من الحال الذي قبله وقيل هو الذي لا رياء فيه وقيل هو الذي لا يعقبه
معصية وهما لا يخلوان في اقبالهما والبر الطاعة والمقبول يقال برحجك بفتح الياء وضمها
لانه من بر والله حجك وابر الله حجك اي قبله فله اربع استعمالات قال قلت فلم عرف
الجهاد ونكر الايمان والحج قلت لا فرق بين موردي المعرفة بالتعريف الجنسي وبين النكرة
والقرب المسافر بين ان يعرف الاسم هذا التعريف وبين ان يترك غير معرف يريد ما
معرفة معاملة غير المعرف قال ولقد امر علي اللئيم ليسبني والمعنى لقد امر على لئيم
ولذلك يقدر بيسبني وصفا لاحدهما مرجحة النحو ولما من جهة المعاني فلهواه
الايمان والحج لا يتكرر وجوبه بخلاف الجهاد فانه يتكرر والتنوين للافراد التخصيص و
التعريف للكمال اذ الجهاد لو اتي به مرة مع الاحتياج الى التكرار لما كان افضل والله اعلم
النووي الافضل في هذا الحديث بعد الايمان الجهاد وفي حديث ابن مسعود بعد
الصلوة لميقاتها وفي حديث ابي ذر لم يذكر الحج وفي الحديث الاخر السلام افضل

قال من سلم المسلمون من لسانه ويده وفي الاخر اي الاسلام خير قال ان تطعم الطعام قال
العلما اختلاف الاجوبة في هذه الاحاديث لاختلاف الاحوال فاعلم كل قوم ايما تهم الحاجة
اليه دون ما لا يدرع حاجتهم اليه او ذكر ما لم يعلمه السايل واهل المجلس وترك ما علموه
ولهذا سقط ذكر الصلوة والزكاة والصيام في حديث الباب ولا شك ان الثلث متقدمات
على الحج والجهاد فان قيل كيف قدم الجهاد على الحج مع ان الحج من اركان الاسلام والجهاد
فرض كفاية فالجواب ان الجهاد قد يتعين كسائر فروض الكفايات واذا لم يتعين لم يقع
الا فرض كفاية واما الحج فالواجب منه حجة واحدة وما زاد نفل فان قابلت واجب الحج
بمتعين الجهاد كان الجهاد افضل لهذا الحديث ولانه شارك الحج في الفرضية وزاد بكونه
نفعا متعديا الى سائر الامة ولكونه دفاعا عن بيضة الاسلام اولانه كان في اول الاسلام وحاجة
اعدايه وقد قيل ثم ههنا للترتيب في الذكر كقوله تعالى ثم كان من الذين امنوا وقيل ثم
لا يقتضي ترتيبا وان قابلت نفل الحج بغير متعين لجهاد كان الجهاد افضل لما انه يقع فرض كفاية
وهو افضل من النفل بلا شك بل قال امام الحرمين في كتابه العيابي فرض الكفاية عندي
افضل من فرض العين من حيث ان فعله مستقل للحرج عن الامة باسرها وبتركه
يعصي الممكنون منه كلهم ولا شك في عظيم وقع ما هذه صفته البقال وجه الجمع
ان ذلك اختلاف جواب جري على حسب اختلاف الاحوال فانه يقال خير الاشيا
كذا ولا يراد انه خير من جميع الوجوه في جميع الاحوال والاشخاص بل في حال دون
حال او نحوه او ان المراد من افضل كذا او من خيرها او من خيركم فحذفت من وهي
مرادة كما يقال فلان اعقل الناس اي من اعقلهم وفي جملتهم ومنه قوله صلى الله عليه وسلم
خيركم خيركم لاهله وهو معلوم انه لا يقصد بذلك خير الناس مطلقا قال البخاري رضي الله

عنه باب اذا لم يكن لفظة اذا للظرفية المحضة اي باب من عدم كون الاسلام على الحقيقة
فلفظ الباب مضاف اليها ويحتمل ان يكون مضمنة لمعنى الشرط والجزا محذوف اي نحو
لا يعتد به ولا يجيء فيجوز في الباب غير الاضافة فان قلت اذا للاستقبال ولم يغلب
المضارع ماضيا فكيف اجتماعهما قلت اذا ههنا لمجرد الوقت ويحتمل ان يقال لم النفي
الكون المقلوب ماضيا وازال استقبال ذلك النفي على الاستسلام اي الانقياد الظاهر
فقط والدخول في السلم واسلمنا اي دخلنا في السلم وانقدنا وليس اسلمنا على الحقيقة
والاصح نفي الايمان عنهم لان الايمان والاسلام الشرعي واحد عند البخاري وكذا
عند غيره لان الايمان شرط صحة الاسلام عندهم الجوهري في الصحاح اسلم اي دخل
في السلم وهو الاستسلام قوله على قولاي فهو وارد على مقتضى الاية او الاية بين كما
في بعض النسخ قوله ابو اليمان وهو الحكم بن نافع الحمصي وشعيب وهو ابن ابي حمزة
الاموي والزهري وهو ابن شهاب قد مر ذكرهم قوله عامر روي له الجماعة توفي بالمدينة
زمن الوليد بن عبد الملك سنة ثلث او اربع ومائة قوله سعد هو ابو اسحق بن
ابي وقاص بالقاف المشدد من الوقص وهو الكسر مالك بن عبد مناف بن زهرة
القرشي الزهري احد العشرة المبشرة بالجنة واحد الستة اصحاب الشوري الذين جعل
عمر رضي الله عنه امر الخلافة اليهم اسلم وهو ابن تسع عشرة سنة سابع سبعة بل هو
ثالث الاسلام كما في الصحيح وهاجر الى المدينة قبل قدوم رسول الله صلى الله عليه وسلم
اليها وهو من المهاجرين الاولين شهد المشاهد كلها وكان مجاب الدعوة دعا رسول
الله صلى الله عليه وسلم له بذلك قال صلى الله عليه وسلم اللهم استجب لسعد اذا
سئلك ورميته وحديثه في دعاء على الرجل الكاذب عليه من الكوفة هو ابو سعدة

واجيبت فيه في ثلثة اشياء مشهورة في الصحيح وهو اول من رمي سهما في سبيل الله واول
من اراق دما في سبيل الله وكان يقال له فارس الاسلام استعمله عمر رضي الله عنه على الجيوش
التي بعثها لقتال الفرس وهو كان اميرا على الجيش الذين هزموا الفرس بالقادسية
وحينئذ قال القائل الم تران الله اظهر دينه وسعد بباب القادسية معصم فانبنا
وقد ثلمت نساكثير وثلمة سعد ليس فيهن ايم فقال سعد اللهم اكفنا برده ولسانه
فاصابته رمية فخرس وبيست يده وسعد هو الذي فتح مدائن كسرى وبنا الكوفة
ولا عمر العراق قال الزهري وفي سعد يوم احد الف سهم وفي الصحيح عن علي رضي
الله عنه ما سمعت رسول الله صلى الله عليه وسلم جمع ابويه لاحد الا لسعد فاني
سمعته يوم احد يقول ارم فداك ابي وامي وروي انه قال صلى الله عليه وسلم له هذا
خالي فليرني كل احد بخاله ونقل عنه عن رسول الله صلى الله عليه وسلم مائتا حديث
وسبعون حديثا ذكر البخاري عشرين منها ونوفي بقصر بالعقيق على عشرة اميال
من بالمدينة وحمل على رقاب الرجال الي المدينة وصلى عليه مروان ابن الحكم و
دفن بالبقيع سنة احدى او خمس او ست او سبع او ثمان وخمسين وهو اخر العشرة
موتا ولما حضرت الوفاة دعا بخلق جبة له من صوف فقال كفنوني فيها فاني لقيت
المشركين فيها يوم بدر وانما كنت اخبوها لهذا رضي الله عنه وفي هذا الاسناد
لطيفة وهو انه جمع بين ثلثة ذهبن مدنيين فورد هط الي جماعة واصله الجماعة
دون العشرة من الرجال لا يكون فيهم امراة وقيل دون الاربعين والجمع ارهاط
وبنو رهط الكلام قال انه اعطي فحذف لفظ قال قوله اعجبهم الي اي افضلهم واصلحهم
في اعتقادي كان تلك السيان فيقتضي ان ينال اعجبهم اليه حيث قال وسعد جالس ولم

ينقل وانا جالس قلت هذا التفات من الغيبة الي المتكلم قال قلت فهل في قوله وسعد
جالس حيث لم يقل وانا قلت فيه خلاف عند علماء المعاني من قال الالتفات من المتكلم
والخطاب والغيبة لابد ان يكون محققا فلا التفات عنده فيه اذ لا يقال حقيقة
ومن قال الالتفات فيه اعم من ان يكون محققا او مقدرا كما هو مذهب صاحب المفتاح
ففيه ايضا التفات من المتكلم الذي هو مقتضى المقام الي الغيبة قوله ما لك عن فلان
اي اي شيء حصل لك اعرضت عن فلان او عدلت عن فلان او من جهة فلان فان لم يعلم
ولفظ فلان كناية عن اسم سمي به المحدث عنه الخاص وفي رواية صحيح مسلم فمت الى
رسول الله صلى الله عليه وسلم فساررته فقلت مالك عن فلان قوله لا اراه مومنا
النووي هو بفتح الهمزة اي اعلمه ولا يجوز ضمها على ان يجعل بمعنى اظنه لانه قال ثم
غلبني ما اعلم منه ولانه راجع النبي صلى الله عليه وسلم مرارا فلو لم يكن جازما باعتقاده
لما كرر المراجعة واقول يجوز الضم كما في بعض الروايات ويكون اعلم بمعنى اظن كما ان
في قوله تعالى فان علمتموهن مومنات بمعنى ظننتموهن والرجوع مرارا لا يستلزم
الجزم لان الظن يلزم منا بعته اتفاقا قوله او سلما بسكون الواو ومعناه ان امره الاسلام
اولى ان يقبل لانها معلوم تحكم الظاهر واما الايمان فباطن لا يعلمه الا الله قال صاحب
التحرير في شرح مسلم هذا حكم على فلان بانه غير مومن وقال النووي ليس فيه انكار
كونه مومنا بل معناه النهي عن القطع بالايمان لعدم موجب القطع وقد غلط من توهم
كونه حكما بعدم الايمان وهو قول لاعطي الرجل وغيره احب الي منه واقول ففي هذا
التقرير لا يكون الحديث والاعلى ما عقده له الباب وايضا لا يكون لرد رسول الله صلى الله
عليه وسلم على سعد فايدة ولئن سلمنا ان فيه اشارة الى ان حصل منه ذكر سعد

اختاره لايمانه وجاز ان ينكر او لا يرث يسلم اخر الحصول اما بيد العلم به فعدت لمقالتي بقال
عاد لكذا ازا رجع اليه والمقالة والمقال بمعنى القول قوله وغرم مبتداء واجب خبره
والجملة حالية لمقالتي بقال عاد لكذا ازا رجع اليه والمقالة وخشية منصوب بانه
مفعول له لاعطي سواء فيه رواية التنوين مع تنكيره وتقديره لفظة من اي خشية من
ان يكبه الله ورواية الاضافة مع تعريفه لانه مضاف الى ان مع الفعل وان مع الفعل معرفة
ويجوز في المفعول لاجله التعريف والتنكير والمفعول الثاني من باب اعطيت محذوف
فالحذف اما للتعميم اي اعطيه اي شيء كان او يجعل المتعدي الى اثنين كالمتعدي الى
واحد اي اوجد هذه الحقيقة يعني اعطا الرجل والغاية فيها المبالغة قوله يكبه بفتح
اوله وضم الكاف اي يلقيه منكوسا وهذا من النوادر على عكس القاعدة المشهورة فان
المعروف ان يكون الفعل اللازم بغير الهمزة والمتعدي بالهمز فان اكب لازم وكب متعد
ونحو اجم وجم والضمير في يكبه للرجل اي اتالف قلبه بالاعطا خافة من كفر ونحوه
ازا لم يعط والتقدير انا اعطي من في ايمانه ضعف لاني اخشى عليه لو لم اعطه ان يعرض
اما اعتقادا يكفر فيه ويكبه الله في النار كانه اشار الى المؤلفة اولى من اذا منع نسب
الرسول صلى الله عليه وسلم الى البخل ولما من قوى ايمانه فهو احب الى فاكله الى ايمانه
ولا اخشى عليه رجوعا عن دينه ولا سوء اعتقاد ولا ضرر فيما يحصل من الدنيا
ولا يلزم من هذا التقرير ان يكون ذلك الرجل ممن قوي في الايمان لاحتمال ان يكون المراد
منه غيره تعريضا بنحو سعد نفسه فان قلت هذا النوع من الكلام اهو مجاز ام كناية
قلت الكب في اللازم للكفر فاطلق اللازم واراد الملزوم فهو كناية فان قلت الا يكون
مجازا من باب اطلاق الملزوم واراة اللازم اذا لملازم في الكناية لابد ان يكون مساويا

وان اعترضت بان الكب قد يكون للمعصية فلا يستلزم الكفر اجيب بان المراد من الكب
مخصوص لا يكون الا للكافر والا فلا يصح الكناية ايضا قوله لشرط المجاز امتناع اجتماع
معنى المجاز والحقيقة وههنا لا امتناع في اجتماع الكفر والكب فهو كناية لا غير النووي
في الحديث جواز الشفاعة الى ولاة الامر وغيرهم وفيه مراجعة المشفوع اليه في الامر
الواحد مرارا ازا لم يرد الى مفسدة وفيه الامر بالثبت وترك القطع بما لا يعلم وفيه القطع
وفيه ان الامام يصرف الاموال في مصالح المسلمين الاهم فالاهم وفيه ان المشفوع اليه
لا عيب عليه ازا رد الشفاعة ازا كانت خلاف المصلحة وفيه ان ينبغي ان يعتذر الى
الشافع ويبين له عذره في ردها وفيه ان المفضول ينبه الفاضل على ما يراه من المصلحة
ليظهر فيه الفاضل وفيه انه لا يقطع لاحد على التعيين بالجنة الا من ثبت فيه النص
كالعشرة المبشرة وفيه ان الاحتراز باللسان لا ينفع الا ازا اقترن به الاعتقاد بالقلب و
عليه الاجماع ولهذا كفر المنافقون واستدل به جماعة على جواز قول المسلم انا مؤمن
مطلقا من غير تقييد بقوله ان شاء الله واما الفرق بين الايمان والاسلام فقال الخطابي
هما يجتمعان في مواضع فيقال للمسلم مؤمن وبالعكس ويفترقان في مواضع فكل مؤمن
مسلم دون العكس فما يتفقان فيه هو ان يستوي الظاهر والباطن وما يفترقان
هو ان لا يستويا ويقال له عند ذلك مسلم يعني انه مستسلم وهو معنى ما جاء في
الحديث اومسلما وفي الاية قولوا اسلمنا اي استسلمنا قوله يونس هو ابو زيد القرشي
وصالح هو ابن كيسان المدني وروايته عن الزهري من رواية الاكابر عن الاصاغر لانه اسن
من الزهري ومعمر هو ابن راشد من الزهري قد تقدم ذكرهم في صدر الكتاب وابن
اخي الزهري هو محمد ابن عبد الله بن مسلم بن عبيد الله بن شهاب الزهري كان

كثير الحديث صالحا قتله غلمانه سنة اثنين وخمسين ومايو معناه ان هؤلاء الاربعة
تابعوا شعيبا في رواية هذا الحديث عن الزهري ووافقوه فيها النووي قول البخاري
رواه فلان وفلان فيه ثلث فوايد الاولى بيان كثرة طرقه لمزيد الحديث قوة
وصحة والثانية ان يعلم رواته ليتبع رواياتهم ومسانيدهم من رغب في شيء من
جمع الطرق او غيرهم لمعرفة متابعة او استشهاد وغيرها والثالثة ان يعرف ان هؤلاء
المذكورين رووه فقد يتوهم من لا خبرة له انه لم يروه غير المذكور في الاسناد فربما رواه فيكما
اخر عن غير فيتوهمه غلطا فاذا قيل رواه فلان ايضا زال ذلك الوهم واقول والفائدة
الرابعة الوفا بشرط صريحا اذ شرطهم على ما قال بعضهم ان يكون لكل حديث راويان
فالكثرة والخامسة ان يصير الحديث مستفيضا فيكون حجة عند المجتهدين الذين
اشترطوا كون الحديث مشهورا في تخصيص القران ونحوه والمستفيض اي المشهور
مازاد ونقلته على الثلث قال البخاري رضي الله عنه باب السلام من الاسلام
بدفع السلام قوله عمار هو ابو اليقظان بالمجمة بن ياسر بن عامر بن مالك المخزومي
العنسي بالنون التميمي ثم الشاي وعنس هو رهط الاسود المتنبي الكذاب وياسر
دهر في القمر هو وابنه وولده فمروهم فصاروا بذلك عبيدا المقام فاعزهم الله
تعالى بالاسلام فاسلم عمار وامه سمية بصيغة التصغير من السمو وابوه ياسر لشتهم
قديما وكانوا معذبون بمكة في الله فيمر بهم رسول الله صلى الله عليه وسلم وهم
يعذبون فيقول صبرا ال ياسر فان موعدكم الجنة وقتل ابو جهل سمية رضي الله
عنها فكانت اول شهيدة في الاسلام واعطاهم عمارا ما اراد وا بلسانه واطمان
قلبه بالايمان فاختارت الامر اكره وقلبه مطمين بالايمان وهاجر الى الجنة ثم الى المدينة

وصلى القبلتين وشهد بدرا والمشاهد كلها وهو اول من بنى مسجدا لله في الله
بنى مسجد قبا روى له عن رسول الله صلى الله عليه وسلم اثنان وستون حديثا
ذكر البخاري منها خمسة وشهد قتال اليمامة في زمن الصديق فاشرف على صخرة
ونادى يا معشر المسلمين امن الجنة تفرون الي انا عمار بن ياسر وقطعت اذنه
وهو يقاتل اشد القتال وقال صلى الله عليه وسلم ملئ عمار ايمانا الى اخمص قدميه
وقال له ايضا مرحبا بالطيب المطيب وقال ايضا اهتد وا بهدي عمار وشهد صفين
وندب عن امير المومنين رضي الله عنه وكانت الصحابة يتبعونه حيث توجه لعلمهم
انه مع الفيه العادلة لما قال النبي صلى الله عليه وسلم له تقتلك الفئة الباغية
وقتل بصفين ودفنه علي رضي الله عنه بثيابه جسما اوصى به ولم يغسل قال
صاحب الاستيعاب وروي اهل الكوفة انه صلى عليه وهو مذهبهم في الشهيد
انهم لا يغسلونهم ولكن يصلى عليهم وذلك سنة سبع وثلثين وهو ابن ثلث
وتسعين عنه قوله ثلث خصال اي من جمعهن فقد جمع خصال الايمان و
اعرابكما في قوله من كن فيه وجد حلاوة الايمان قوله الانصاف اي العدل
يقال انصفه من نفسه وانتصفت انا منه وللعالم بفتح الحاء اي لكل الناس
من عرفت ومن لم تعرفهم والاقتار الافتقار اقتر الرجل اي افتقر قال ابو الزناد
عاد في هذه الالفاظ الخير كله لانك اذا انصفت من نفسك فقد بلغت الغاية
بينك وبين خالقك وبين الناس ولم تضيع شيئا اي مالله وللناس عليك ولما
بذل السلام للعالم فهو لقوله عليه السلام طلبي من عرفت ومن لم تعرف وهذا
خص على مكارم الاخلاق واستيلاق النفوس وهو الاتفاق من الاقتار فهو الغاية

شبكة الألوكة www.alukah.net

في اكرم وقد مدح الله من هذا صفته بقوله ويؤثرون على انفسهم ولو كان بهم
خصاصة وهذا عام في نفقة الموسر واقول هذه الكلمات جامعة لخصال الايمان
كلها لانها اما مالية او بدنية والبدنية اشارة الى المالية المتضمنة للوقوف والله
تعالى والزهادة في الدنيا والبدلية اما مع الله تعالى وهو الانصاف او مع الناس
الشفقة على خلق الله تعالى وهو بدل السلام قوله قتيبة على صيغة مصغر
القتبة هو ابو رجاء بن سعد بن حبل البغلاني منسوب الى بغلان بفتح الموحدة
وسكون الغين المعجمة قرية بلخ وقبل ان يعدّ كان مولى للحجاج بن يوسف فهو
الثقفي مولاهم وقال ابن عدي اسمه يحيى وقتيبة لقب غلب عليه وقال ابن
مندة اسمه على رويي له اصحاب الكتب السبعة احمد والبخاري ومسلم
والترمذي وابو داود والنسائي وابن ماجه وغيرهم وكان كثير المال كما كان
كثير الحديث توفي سنة اربعين ومايتين وقال علي بن محمد السمسار سمعته
يقول ولدت ببلخ يوم جمعة حين تعالى النهار ولست مضين لرجب سنة
ثمان واربعين ومايتين قوله الليث وهو ابن سعد وزيد بن ابي حبيب بفتح الحاء
المهملة وابو الخير بضم المعجمة هو مرثد بالميم المفتوحة والراء والثاء المثلثة وعبد
الله بن عمرو بن العاص الصحابي المصريون كلهم تقدم ذكرهم قوله اي الاسلام
اي اي خصلة من خصال الاسلام ويطعم اي ان يطعم فحذف ان وذلك
الى تمام المباحث التي في الحديث قد سبق في باب اطعام من الاسلام فان قلت
الحديث بعينه هو المتقدم فلم ذكره مكررا قلت ذكره ثمة للاستدلال على ان
الاطعام من الاسلام وههنا للاستدلال على ان السلام منه فان قلت كيف

يكفيه ان يقول ثمة او ههنا باب الاطعام والسلام من الاسلام بان يدخلهما في سبيل
واحد ونعم المطلوب قوله لعل عمرو بن خالد ذكره في معرض بيان ان الاطعام منه
وقتيبة في بيان ان السلام منه فلذلك ميزهما مضيفا الى كل ما اقصده في روايته
والله اعلم التحية السلام ماخوذ من السلامة فاذا سلم الرجل فكانه قال للمسلم عليه انت
سالم مني وهو في اسماء الله منها ايضا لان معناه ذو السلامة مما يلحق المخلوقين من
النقص ومنه الجنة دار السلام لان الصائر اليها يسلم من الافات والسلم الصلح لانهم يتسالمون
بعد التنازع سلام عليك بالتنوين والسلام عليك بالالف واللام وهما سواء ولما في التحيات
فاختيار الشافعي سلام لحديث ابن عباس ويرجحه على حديث ابن مسعود لانه
مبني متاخري الصحابة واختيار جماعة السلام ويرجحونه فان فيه زيادة حرفين قالوا
الشافعي هما سواء لان التنوين يقوم مقام الالف واللام قال البخاري رضي الله عنه
باب كفران العشير وكفر دون كفر وفي بعض الروايات وكفر بعد كفر الكفر ضد الايمان
والكفر ايضا جحود النعمة وغمطها وهو ضد الشكر وكذا الكفران لكن الكفر في الدين
والكفران في النعمة اكثر استعمالا والكفر بالفتح التغطية فكل شيء غطى شيئا
ومنه الكافر لستره توحيد الله او نعمة الله تعالى ويقال للزارع الكافر لتغطيه
البذر تحت التراب والعشير بمعنى العاشر كالاكيل بمعنى المواكل والمعاشرة المخالطة
وقيل الملازمة قوله فيه ابو سعيد اي الخدري الصحابي المشهور وقدم معناه
ان ابا سعيد ايضا قد روي في معنى كفران العشير شيئا واخرج البخاري حديث
ابي سعيد في هذا المعنى في باب الحيض حيث قال فقال النبي صلى الله عليه وسلم
يا معشر النساء تصدقن فاني ارينكن اكثر اهل النار فقلن وبم يا رسول الله قال تكثرن

والنساي خبره والجملة الاسمية حال بدون الواو نحو قوله تعالى اهبطوا بعضكم لبعض
عدو وفي بعضها يكفرهن والبا للسببية وهي متعلقة بالاكثر او بمحذوف لوجبة
للتنبيه قوله ايكفرن بالله هذا السوال دليل على ان الكفر يحمل بين الكفر بالله والكفر
الذي للعشيرة ونحوه الاستصفار دليل الاجمال قوله يكفرن العشير لوجه كفر العشير
ثالثا كما عدي الكفر بالله لانه ليس مستضمنا معنى الاعتراف بخلاف ويكفرن الاحسان
كانه بيان لقوله يكفرن العشير اذ المقصود كفران احسان لا كفران ذاته والعشير المراد به
ههنا الزوج لانه يعاشرها ويعاشره واكثر من غيرها ولان قرينة السياق يدل عليه
وكفرانهن ستر هن نعمة الازواج عليهن وعمطتها ولا يمتنع حمله على حبس المعاشرة
وعلى عمومه فالالام اما للعهد واما للجنس واما للاستغراق فان قلت انها
الاصل في الالام قلت الجنس وهو الحقيقة فيحمل عليها الا اذا دل قرينة على التخصيص
او التعميم فتتبع القرينة وهذا حكم عام لهذا الالام في جميع المواضع قوله الاحسن
وفي بعضها الواحسنت فان قلت لولا امتناع الشيء لامتناع غيره فكيف صح هنا
هذا المعنى قلت هو ههنا بمعنى ان اي المجرد الشرطية ومثله كثير ويحتمل ان
يكون من قبيل نعم العبد صهيب لو لم يخف الله لم يعصه بان يكون الحكم
ثابتا على النقيضين والطرف المسكوت عنه اولى من المذكور والمذكور والدهر
منصوب على الظرفية وهو بمعنى الابد والمراد منه دهر الرجل اي مدة عمره
ويحتمل ايضا مدة بقا الدهر مطلقا على سبيل الفرض مبالغة في كفرانهن وسوء
مزاجهن وليس المراد بهذا الخطاب مخاطبا خاصا بل كل من يتاتى منه ان يكون
مخاطبا به وهذا على سبيل التجوز اذ اصل وضع الضمير ان يكون مستعملا لمعين

اللعن وتكفرن العشير وفي باب الزكوة ايضا كذلك قوله عبد الله بن مسلمة بفتح الميم
واللام وسكون السين المهملة وهو القعنبي المدني ومالك هو الامام دار الهجرة تقدم
ذكرهما قوله زيد هو ابو اسامة بن اسلم بصيغة افعل التفضيل من السلامة القرشي
المدني التابعي مولى عمر بن الخطاب روى رضي الله عنه عن ابن عمر وانس وجابر و
غيرهم اجمع على جلالته وكان له حلقة في مسجد رسول الله صلى الله عليه وسلم وكان
ثقة كثير الحديث وكان علي بن الحسين رضي الله عنه يجلس الى زيد فقيل له
تتخطى مجالس قومك الى عبد عمر بن الخطاب فقال انما يجلس الرجل الى من ينفعه
في دينه توفي بالمدينة سنة ثلث او ست وثلثين ومائة اوايل الدولة العباسية
وكان ابو هاتم يقول لا يرثي الله يوم زيدا انه لم يبق احد رضي لنفسي ودنيي غيره
فانتهى زيد فعقر فما قام بعده قوله عطا هو ابو محمد بن يسار بالمثناة التحتانية
والمهملة القاضي المدني الهلالي مولى ميمونة ام المومنين توفي سنة اربع وتسعين
وقيل سنة ثلث او اربع ومائة وهذا الاسناد رجاله كلهم مدنيون الا ابن عباس
لكنه اقام بالمدينة قوله اريت بضم الهمزة وبضم التا وهو بمعنى التبصير والتصوير
هو القايم مقام المفعول الاول والنار التي اكثر اهلها النساء هو المفعول الثاني
والموصول بصلته صفة لازمة للنار لا صفة مخصصة اذ ليس المراد تخصيص
نار بهن ويكفرن استيناف كلام كانه جواب سوال سايل ساد يا رسول الله لم
في بعض الروايات اريت النار فرايت اكثر اهلها النساء بزيادة فرايت وفي بعضها
اريت النار اكثر اهلها النساء بدون فرايت وهو بفتح اكثر والنساء فيكون اكثر بدل
النار والنسا هو المفعول الثالث واريت بمعنى اعلمت وبضمها فيكون اكثر مبتداء

شبكة الألوكة www.alukah.net

مشخص فان قلت لو لم يكن عاما لما جاز استعماله في كل مخاطب كزيد مثلا لحقيقة
عام باعتبار امر عام بمعنى خاص خلاف العلم فانه خاص بالاعتبارين وههنا قاعدة
كثيرة النفع غزيرة الفوايد وهي ان اللفظ قد يوضع وضعا عاما لامور مخصوصة
كاسم الاشارة فانه وضع باعتبار المعنى العام الذي هو الاشارة الحسية للمخصوصات
التي تحته اي لكل واحد مما يشار اليه ولا يراد به عند الاستعمال العموم على سبيل
الحقيقة وقد وضع وضعا عاما الموضوع له عام نحو الرجل فلا يراد به خلص حقيقة
وهو عكس الاول وقد يوضع وضعا خاصا الموضوع له خاص نحو العلم والمضمر
ان الواضع ثلثة اقسام من الموضوعات وضع باعتبار عام لموضوع له عام نحو
الرجل ووضع باعتبار عام لموضوع خاص نحو اسم الاشارة ووضع باعتبار
خاص لوضع خاص نحو زيد والمضمرات من القسم الاوسط فاذا اريد عند الاستعمال
بالضمير الذي احسنت لمخاطب معين كان حقيقة لانه على وفق وضع واذا اريد
به كل من يصح منه كونه محسنا كان مجازا ومثله قوله تعالى ولو ترى اذ المجرمون ناكسوا
رؤسهم قوله شيئا التنوين للتحقير او التقليل اولها اي شيئا حقيرا او قليلا الابوا فق
مزاجها قال بعض العلماء الكفر اربعة انواع كفر انكار وكفر جحود وكفر معاندة
وكفر نفاق وهي الاربعة من لقي الله بواحدة منها لم يغفر له فكفر الانكار ان يكفر
بقلبه ولسانه وان لا يعرف ما ينكر له من التوحيد وكفر الجحود ان يعرف بقلبه
ولا يقر بلسانه ككفر ابليس وكفر المعاندة ان يعرف بقلبه ويقر بلسانه ويأبى ان
يقبل الايمان بالتوحيد ككفر ابي طالب وكفر النفاق ظاهر قال النووي واعلم ان
الشرع اطلق الكفر على ما سوى الاربعة وكفران الحقوق والنعم فمن ذلك هذا

الحديث

الحديث الذي في هذا الباب وحديث لا ترجعوا بعدي كفارا يضرب بعضكم
رقاب بعض واشباهه وهذا مراد البخاري بقوله وكفر دون كفر قال وفي الحديث
انواع من العلم منها ما ترجم له وهو ان الكفر قد يطلق على غير الكفر بالله وفيه وعظ
الرئيس المرؤس وتحريضه على الطاعة وفيه مراجعة المتعلم العالم والتابع المتبوع
فيما قاله اذا لم يظهر له معناه وفيه تحريم كفران الحقوق والنعم اذ لا يدخل النار الا تارك
حرام واقول وفيه ان النار اي جهنم التي هي دار عتاب الاخرة مخلوقة اليوم وهو
مذهب اهل السنة وفيه ان من عرف الكبيرة بانها ما توعد الشارع بخصوصه
عليه يكون كفران العشير عنده كبيرة قال ابن بطال الكفر ههنا هو كفر النعمة وقد
امر الله ورسوله بشكر النعم وكفر نعمة الزوج هو من باب كفر نعمة الله تعالى لان
كل نعمة يصل بها العشير هي نعمة الله اجراها على يده ومعنى هذا الباب ان المعاصي
ينقص الايمان وبين رسول الله صلى الله عليه وسلم انه اراد كفرانهن حقا زوجن
وذلك ينقص من ايمانهن ودل بذلك ان ايمانهن ودل بذلك بزيد بشكرهن
العشير وبافعال البر كلها فثبت ان الاعمال من الايمان وانه قول وعمل انبا بالعمل
الصالح يزيد وبالعمل السيء ينقص وفيه دليل ان المرء يعذب على جحد الانسان
وقيل شكر المنعم فريضة واقول فيهذا فيه وجه اخر لمناسبة الحديث لترجمة
الباب غير ما ذكره الشارح الاخر ولكل وجهة هو موليها قال البخاري رضي الله
عنه باب المعاصي وهي جمع المعصية وهي مخالفة الشرع بترك واجب او
فعل محرم اعم من الكبائر والصغائر والجاهلية زمان الفترة قبل الاسلام سميت
بذلك لكثرة جهالاتهم قوله لا يكفر هذا هو مذهب الجماعة واما عند الخوارج

فالكبيرة موجبة للكفر وعند المعتزلة موجبة للمنزلة بين المنزلتين صاحبها لا مومن
ولا كافر قوله الا بالشرك اي الا بارتكاب الشرك حتى يصح الاستثنا من الارتكاب لجاز
عن الاتيان بها النووي قال بارتكابها احترازا من اعتقادها لانه لو اعتقد حل بعض
المحرمات المعاومة عن الدين بالضرورة كالخمر كفر بالاتفاق قوله امرء وهو من نوادر
الكلمات اذ حركة عين كلمته تابعة للهما في الاحوال الثلثه ومعناه رجل قوله ابه
يشرك به فان قلت المفهوم من الاية ان مرتكب الشرك لا يغفر له لانه يكفر والترجمة انما
في الكفر لا في الغفر قلت التكفر وعدم الغفر عندنا ستلازمان نعم عند المعتزلة صاحب
الكبيرة الذي لم يتب منها غير مغفور بل يخلد وشعبه هو الامام العالم امير المومنين
في الحديث وقد تقدم قوله واصل هو ابن حيان بالحاء المهمله واليا المثناة الاسدي
الكوفي الاحدب بالموحدة توفي سنة عشرين ومايه فان قلت حيان يتصرف ام لا قلت
ان اخذ من الحين ينصرف ومن الحيوة فلا ينصرف قوله المعروف بالعين المهمله
والرا المكسورة ابو اسيه بن سويد على صيغة المصغر الكوفي الاسدي قال الاعمش
صاحبه وهو ابن مايه وعشرين سنة اسود الراس واللحية روى له الجماعة قوله ابا ذر
بشدة الرا ويقال ابا الذر ايضا وهو جندب بضم الجيم وبضم الدال وبفتحها ابن
جنادة بضم الجيم وبالنون ابن سفيان الغفاري وغفار بكسر الغين المعجمة قبيلة
من كنانة الصحابي الكبير اسلم قديما قاله رابع اربعة او خامس خمسة اسلم بمكة ثم رجع
الى بلاده باذن النبي صلى الله عليه وسلم ثم قدم المدينة على رسول الله صلى الله
عليه وسلم وصحبه حتى توفي رسول الله صلى الله عليه وسلم وحديث اسلامه وقاته
عنه زنم مشهور سياتي في اسلام الصحابة وفضايلهم رضي الله عنهم روي له عن رسول

الله صلى الله عليه وسلم مايتا حديث واحد وثمانون حديثا ذكر البخاري منها اربعة
عشر سير عثمان رضي الله عنه الى الربذة وتوفي بها سنة اثنين وثلثين وصلى عليه
ابن مسعود ودفنه بها ثم قدم ابن مسعود المدينة فاقام عشرة فتوفي ايضا والربذة
بالباء الموحدة ثم ذال معجمة مفتوحات موضع قريب من المدينة منزل حاج العراق
وكان مذهب ابي ذر انه يحرم على الانسان ادخار ما زاد على حاجته رضي الله عنه قوله
حلة بضم الحا المهملة وهو ثوبان ازار ورداء ولا تسمى حلة حتى يكون ثوبين وذلك اشارة الى قسا وبيا
في لبس الحلة وانما سالة لان عادة العرب وغيرهم ان يكون ثياب الملوك دون سيده
قوله سابيت اي شاتمت او يكون بمعنى شتمت ورجلا كان هو عبدا لان السبا
يدل عليه قوله فعيرته اي نسبة الى العار اي عيبته ويقال عيرته بكذا وعيرته كذا
فان قلت هذا التعيير كان هو نفس السب ذكر البخاري في كتاب الادب انه قال كان
بيني وبين رجل كلام وكانت امه اعجمية فنلت منها فكيف يصح الفاء بينهما وشرط
المعطوف ان يغاير بها قلت هما متغايران بحسب المفهوم من اللفظ ومثل هذا
الفا تسمى بالفا التفسيرية وذلك قوله تعالى فتوبوا الى بارئكم فاقتلوا انفسكم
حيث قالوا القتل هو نفس التوبة فهو يا ابا ذر اصله يا ابا ذر فحذفت الهمزة للعلم
بها تخفيفا والاستفهام في اعيرته للتقرير او للانكار التوبيخي قوله فيك جاهلية
معناه انك في تعييرك امه على خلق من اخلاق الجاهلية وليس جاهلا محضا قيل
انه عير الرجل بسواد امه كانه قال يا ابن السوداء قوله خولكم بفتح الواو خول الرجل
خسمه الواحد خايل وقد يكون الخول واحدا وهو اسم يقع على العبد والامة
قال الزاهو جمع خايل وهو الراعي وقال غيره وهو ماخوذ من التخويل وهو التمليك

وقيل القول الخدم وسموا به لانهم يخولون الامور اي يصلحونها ق ت اصل الكلام
ان يقال خولكم لان المقصود هو الحكم على الخول بالاخوة قلت التقديم اما لاهتمام
ببيان الاخوة واما لحصر الخول على الاخوان اي ليسوا الا اخوانا وقال بعض علماء المعاني
المبتداء والخبر اذا كانا معرفين اي تعريفين كان يفيد التركيب الحصر واما انه من باب
القلب المورث لملاسنة الكلام نحو وان لم تم كراي كراة كاشاهدي الدمع ان ذات
كذا كالتيمي كانه قال هم اخوانكم ونزاد اظهار هؤلاء الاخوان فقال خولكم تحت
ايديكم مجاز عن القدرة او عن الملك والاخوة ايضا هنا مجاز عن مطلق القرابة
لان الكل اولاد آدم او عن اخوة الاسلام والمماليك الكفرة اما ان نجعلهم في هذا
الحكم تابعين للمماليك المؤمنة او تخصيص هذا الحكم بالمؤمنة فليطعمه بضم الباء وكذا
ليلبسه واما ما يلبس فهو بالفتح فان قلت ما الفائدة في العدول من المطابقة حيث
لم يقل مما يطعم كما قال مما يلبس قلت الطعم جاء بمعنى الذوق في الجوهري يقال طعم
يطعم طعما اذا ذاق او اكل قال تعالى من لم يطعمه فانه مني اي من لم يذقه فلو قال لما
يطعم ليوهم انه تحت الاذاقة مما تذوق وذلك غير واجب فان قلت هذه الاوامر
الثلثة هل هي للوجوب ام لا وكذا النهي هذا هو للتحريم ام لا قلت اختلف العلما
في الامر والظاهر الوجوب لكونه الاكثر على انه الاستحباب واما النهي فهو للتحريم
اتفاقا قوله لا يكلفون التكليف تحميل الشخص شيا معه كلفة وفيه هو الامر بما
يشق وما يغلبهم اي ما يصيرهم مغلوبة اي ما يعجزون عنه لعظمه
او صعوبة اي لا يكلف ما لا يطاق او يقرب منه وحذف المفعول الثاني من
كلفتموهم وهو ما يغلبهم قال ابن بطال يريد انك في تعييره بامه على خلق من

اخلاق الجاهلية لانهم كانوا يتناخرون بالانساب فجهلت وعصيت الله في ذلك
ولم تستحق بهذا التعيير ان يكون كاهل الجاهلية في كفرهم بالله تعالى واقول فبين
بهذا التعيير ان الحديث يعلم منه الامران المذكوران في الترجمة قال وغرض البخاري

فيه الرد على الخوارج في قولهم المذنب من المومنين يخلد في النار كما دل عليه الاية
اي ويغفر ما دون ذلك والمراد به من مات على الذنوب ولو كان المراد من تاب
قبل الموت ما ذكر لكن للتفرقة بين الشرك وغيره معنى اذ التائب من الشرك قبل الموت
مغفور له اقول وفي ثبوت غرض البخاري من الرد عليهم عند غفاز لا نزاع لهم في
ان الصغيرة لا تكفر صاحبها والتعيير بخوبا ابن السوداء صغيرة قال وفي الحديث
النهي عن سب الميت وتعييرهم باباءهم والحض على الاحسان اليهم والحكم لمن
يوافقهم في المعصية ممن جعله الله تحت يد ابن آدم كان جيرة والخادم فالتجوز
لاحد ان يجر عبده بشيء من المكروه لعرفه في اصوله وخاصة نفسه اذ لا فضل
لاحد على غيره الا بالاسلام والتقوى وروي انه قال لابي ذر اعيرته بامه ارفع
راسك ما انت افضل ممن ترى من الاحمر والاسود الا ان يتفضل في دين وقد روي
ان بلالا كان الذي عيره ابو ذر بامه اي بسوادها فانطلق بلال الى رسول الله
صلى الله عليه وسلم فشكى اليه تعييره بذلك فامره صلى الله عليه وسلم ان يدعوه
فلما جاء ابو ذر قال له رسول الله صلى الله عليه وسلم شتمت بلالا وعيرته لسوادها
فقال نعم يا رسول الله ما كنت احسب انه بقي في صدري من كبر الجاهلية شيء فالقى
ابو ذر نفسه الى الارض ثم وضع خده على التراب فقال والله لا ارفع خدي
منها حتى يطاء بلال رجلي بقدميه فوطيء خده بقدمه قال النووي وفيه ان

الدواب ينبغي ان يحسن اليها ولا يكلف من العمل ما لا يطيق الدوام عليه وفيه النهي عن
التمثيل في المسلم وان كان عبدا وفيه المحافظة على الامر بالمعروف والنهي عن المنكر وغير
ذلك قال البخاري رضي الله عنه وان طائفتان من المؤمنين اقتتلوا فاصلحوا
بينهما فان بغت احداهما على الاخرى فقاتلوا التي تبغي حتى تفيء الى امر الله الاية الطائفة
القطعة من الشيء والمراد بها ههنا الفرقة وقد تطلق الطائفة على الواحد والاثنين
قال تعالى فلولا نفر من كل فرقة منهم طائفة والفرقة ثلثة فالطائفة واحد واثنان
واحتج به في قبول خبر الواحد وعلى الثلثة قال تعالى فلتقم طائفة منهم معك
والمراد منها الثلثة بقرينة ضمير الجمع في قوله وليأخذوا اسلحتهم واقله ثلثة على المختار
كما على الاربعة قال تعالى وليشهد عذابهما طائفة من المؤمنين والمراد اربعة لانها
نصاب البينة في الزنا الذي هو سبب عذابهما قلت الضمير ايضا جمع في اية
الانذار فاقله ايضا ثلثة قلت الجمع بالنظر الى الحوادث التي يجمع من الفرق وفي
الاية دليل على جواز قتال اهل البغي قلت قال اولا اقتتلوا بلفظ الجمع وثانيا
بينهما بلفظ التثنية فما توجيهه قلت نظر في الاول الى المعنى وفي الثاني الى اللفظ
وذلك سايغ شايع قلت فسماهم مؤمنين اي سمي الله اهل القتال مؤمنين فعلم
ان صاحب الكبيرة لا يخرج عن الايمان ووقع في كثير من نسخ البخاري هذه الاية
وحديث الاحنف بعد حديث ابي ذر في باب واحد بعد قول الله ويغفر
ما دون ذلك لمن يشاء وفي بعضها على الترتيب الذي ذكرنا قلت عبد الرحمن
ابو بكرة ويقال ابو محمد بن المبارك بن عبد الله العيشي بالمثناة التحتانية والشين
المنقطة البصري وفي سنة ثمان او تسع وعشرين ومايتين قلت حماد هو ابن زيد

ابن درهم الازدي البصري ابو اسمعيل الازرق اجماع الحفاظ انعقد على جلالته ولد
سنة ثمان وتسعين وتوفي رمضان بالبصرة سنة تسع وتسعين وماية وصلى
عليه ابو اسحق ابن سليمان الهاشمي والي البصرة من قبلها هارون امير المؤمنين و
حدث عنه الهيثم والثوري وبين وفاتيهما مايتا سنة فاكثر قلت ايوب هو السختياني
ابو بكر السختياني البصري التابعي سيد الفقها وقدم في باب حلاوة الايمان
يونس هو ابو عبد الله بن عبيد ابن دينار العبدري مولى عبد القيس التابعي
البصري واقوال العلما في وصفه بحسن الحفظ وغزارة الفضل مشهورة قال محمد
بن عبد الله الانصاري رايت سليمان وعبد الله اثنى علي بن عبد الله بن عباس وجعفر
امحمد ابني سليمان ابن علي يحملون جنازة على اعناقهم فقال عبد الله هذا هو
الشرف توفي سنة تسع وثلثين ومايه قلت الحسن هو ابو سعيد بن ابي الحسن
الانصاري مولاهم البصري وامه اسمها خيرة بالخاء المعجمة والمثناة التحتانية مولاة
لام سلمة زوج النبي صلى الله عليه وسلم ولد الحسن اواخر خلافة عمر في المدينة
وقيل ان امه ربما كانت تغيب ويبكي فيعطيه ام سلمة ام المؤمنين ثديها فقالت
الى ان يجيء الله فيذهب ما في ثديها فيشربه فيزول تلك الفصاحة واحكمه من بركتها
ونشأ الحسن بوادي القرى وقال الحسن غزوت خراسان ومعنا ثلثمائة
من اصحاب رسول الله صلى الله عليه وسلم وعن محمد بن سعد كان الحسن
جامعا عالما فقيها ثقة عابدا كثير العلم فصيحا اجمل اهل البصرة حتى سقط عن
دابته فحدث بانفه ما حدث قدم مكة فاجلسوه على سريره واجتمع الناس عليه
فحدثهم فقالوا لم نر مثله قط اجمع الاية على خذلانه وعظم قدره علما وزهدا وفضلا

ودنيا ودعا الى الخير وغير ذلك وفي سنة عشر ومائة قوله الاحنف بالمهملة والنون
هو بحر بن قيس التميمي البصري التابعي قالوا اسمه الضحاك وقيل صخر والاحنف لقب
ادرك زمن النبي صلى الله عليه وسلم على عهده ولم يره وفد الى عمر رضي الله عنه
وهو الذي افتتح مرو رود وكان الامام الحسن وابن سيرين في حبسه قال الاحنف
بينا ان اطوف في زمن عثمان اذا الخذ بيدي رجل من بني ليث يعني صحابيا فقال
الا ابشرك فقلت انت اليه ليه عوالى خير وما اسمع الا حسنا واني ذكرت ذلك لرسول
الله صلى الله عليه وسلم فقال اللهم اغفر للاحنف فالشيء عندي ارجا من ذلك
ولد الاحنف سلتزق الاسين حتى شق ما بينهما وكان اعور وتوفي سنة سبع وستين
بالكوفة قوله هذا الرجل يعني علي بن ابي طالب رضي الله وقيل يعني عثمان قوله ابو
بكرة اي نسبع بصيغة المصغر من المنفعة ابن الحارث بن كلدة بالكاف واللام والدال
المفتوحات الثقفي كني بابي بكرة لانه كان اسلم في حصن الطايف وعجز عن الخروج
منه فتدلى في النزول الى رسول الله صلى الله عليه وسلم منه بكرة وروي له
عن رسول الله صلى الله عليه وسلم مائة واثنان وثلثون حديثا ذكر البخاري منها
ثلثة عشر وكان ممن اعتزل يوم الجمل من الفريقين توفي بالبصرة سنة احدى
وخمسين وفي هذا الاسناد لطيفتان احداهما رجاله كلهم من البصرة والثانية
ان فيهم ثلثة تابعيين يروي بعضهم عن بعض وهم الاحنف والحسن وايوب
مع يونس ابصريان قلت السوار عرة المكان والجواب عن الفعل فلا
يطابق بينهما قلت المراد بيد سكانا ابصريا قوله فالقاتل والمقتول في النار قلت
القاتل والمقتول من الصحابة في الجنة اذ كان قتالهم من الاجتهاد الواجب اتباعه

قلت

قلت ذلك عند عدم الاجتهاد وعدم ظن ان فيه الصلاح الديني اما اذا اجتهد واظن
الصلاح فيه فهما اجوران متابان من اصاب فله اجران ومن اخطا فله اجر وما وقع
بين الصحابة هو من هذا القسم فالحديث ليس عاما قلت فلم منع ابوبكرة الاحنف
منه ولم امتنع بنفسه منه قلت ذلك ايضا اجتهادي وكان اجتهاده ادى الى الامتناع
والمنع فهو ايضا مثاب في ذلك قال قلت لفظة في النار مشعرة بحقيقة مذهب المعتزلة
حيث قالوا بوجوب العذاب للعاصي قلت لا از معنا وحقهما ان يكونا في النار وقد
يعفو الله عنهما نحو قوله تعالى فجزاؤه جهنم معناه هذا جزاؤه وليس بالنم ان يجازا
بها قوله هذا القاتل هو هل مبتدأ وخبر اي هذا يستحق النار لانه قاتل والمقتول
لم يستحقه وهو مظلوم قوله وان كان مريضا قال قلت قالوا في قوله تعالى عليها
ما اكتسبت اختيار باب الافتعال للاشعار بانه لابد في الشر من الاعتمال والمعالجة
بخلاف الخير فانه بالنية المجردة فيه يثاب عليه فما وجه كون المقتول يجر والقصد
في النار وقال صلى الله عليه وسلم ان الله تجاوز لامتي ما حدثت به انفسها ما لم
يتكلموا او يعملوا به وفي الحديث الاخر اذا هم عبدي بسيئة فلا يكتبوها عليه
من عزم على المعصية بقلبه ووطن نفسه عليها اثم في اعتقاده وعزمه
ولهذا جاء بلفظ الهم فيما نحن فيه ويحمل ما وقع في هذه الظواهر واشباهها
على ان ذلك فيما لم يوطن نفسه عليها وانما مر ذلك بفكر من غير استقرار وبنى
هذا هما وفرق بين الهم والعزم وان العزم يكتب سيئة فاذا عملها كتبت معصية
ثانية قال قلت فلم ادخل الحرص على المقتول وهي صفة في سلك القتل وهو كبيرة
قوله ادخلهما في سلك واحد في مجرد كونهما في النار فقط وان تفاوتا صغرا وكبرا

شبكة الألوكة www.alukah.net

وغير ذلك النووي فان قيل انما سماها الله تعالى في الاية سوطين وسماها النبي صلى الله عليه
وسلم في الحديث سلمين حال الالتقاء لحال القتال وبعده فالجواب دلالة الاية ظاهرة فان
في قوله تعالى فاصلحوا بينهما خويكم سماهما الله تعالى اخوين وامرنا بالاصلاح بينهما ولانهما
عاصيان بحال القتال وهو من حين سعيا اليه وقصدا اليه واما الحديث فمحمول على الاية
على معنى الاية قال البخاري رضي الله عنه باب ظلم دون ظلم دون اما بمعنى غير يعني
انواع الظلم مختلفة متغايرة واما بمعنى الادنى يعني بعضها اشد من بعض في الظلمة
وسوء عاقبتها هو ابو الوليد يعني هشام بن عبد الملك الطيالسي الباهلي البصري قال احمد بن
عبد الله هو بصري قوله في الحديث روي عن سبعين امرأة وكانت الرحلة اليه
بعد ابي داود الطيالسي توفي سنة سبع وعشرين ومايتين واما شعبة فقدم مرارا قوله
بفتح الموحدة المكسورة والشين المعجمة ابو محمد بن خالد العسكري المعروف بالقراطيسي
توفي سنة ثلث وخمسين ومايتان اعلم ان البخاري قد يحول من اسناد اخر يعني له
طريقان الى شعبة فالاول الواسطة بينه وبين شعبة رجل واحد والثاني الواسطة
بينهما رجلان وفي النسخ كتب قيل وحدثني بتقديم الطاء اشارة الى التحويل حايلا بين
الاسنادين ومن تحقيقه وقال في الاول حدثنا اولم يكن البخاري منفردا عنه بحديثه
وفي الثاني حدثني ان كان منفردا عنه قوله محمد بن جعفر هو ابو عبد الله محمد الهذلي
البصري المعروف بغندر وعندر بضم الغين المعجمة والنون الساكنة والراء المهملة
المفتوحة مضد المشهور وحكى الجوهري ضمها والعندر للشعب واهل الحجاز يسمون
الشعب غندرا وسبب تسميته به ان ابن جريج قدم البصرة واجتمع الناس عليه فحدث
بحديث عن الحسن وانكر الناس عليه وكان محمد هذا يكثر الشعب عليه فقال اسكت يا غندر

وجالس

وجالس شعبة عشرين سنة وكان شعبة زوج امه توفي بالبصرة سنة اثنين او ثلث
او اربع وتسعين ومايه قوله سليمان هو الامام ابو محمد بن مهران الاسدي الكاهلي
الكوفي التابعي الاعمش راى بعض الصحابة ولم يثبت له سماع منهم قال يحيى القطان كان
الاعمش من النساك وكان علامة الاسلام وقال عيسى بن يونس لم نر نحن ولا القرن الذي
قبلنا مثل الاعمش وما رايت السلاطين عند احد اجترأ منهم عند الاعمش مع فقره وحاجته
قال وكيع راح الاعمش الى الجمعة وقد قلب الفرو فجاء بها على جلده وصوفها الى خارج وعلى
كتفه مندیل الخوان بكاد الزاة قال يحيى بن معين كان جرير اذا حدث عن الاعمش
قال هذا الله بياتج الحسن ولي وكان سعيد اذا ذكر الاعمش قال المصحف المصحف
لصدقه وكان ابوه من سبي الديلم وكان فيه تشيع وكان يسمى بسيد المحدثين توفي
سنة ثمان واربعين ومايه قوله ابراهيم هو امام الكوفة ابو عمران بن يزيد ابن قيس
بن الاسود بن عمرو بن ربيعة بن زعل بن سعد بن مالك بن النخع النخعي الكوفي التابعي
الجمع على امامته وجلالته علما راى عايشة رضي الله عنها ولم يثبت له منها
سماع وكان اعور وحمل عنه العلم وهو ابن ثمان عشرة سنة قال الشعبي حين
توفي النخعي ما ترك احدا اعلم او افقه منه قالوا ولا الحسن ولا ابن سيرين قال
ولا الحسن ولا ابن سيرين ولا من اهل البصرة والكوفة والحجاز وفي رواية ولا بالشام
قال الاعمش كان ابراهيم صيرفي الحديث مات وهو مختف من الحجاج ولم يحضر جنازته
الا سبعة انفس سنة ست وتسعين قوله علقمة هو ابن قيس بن عبد الله الجعفي
الكوفي عم والد ابراهيم النخعي ويكنى ابا شبل ولم يولد له قط اتفق العلماء على عظم حاله
وفرط فقهه وكمال منزلته قال النخعي كان علقمة شبيه لعبد الله بن مسعود وقال

بعضهم كان علقمة من الربانيين توفي سنة اثنين وستين او سبعين عبد الله
هو ابو عبد الرحمن بن مسعود بن غافل بالغين المعجمة وبالفاء الهذلي الكوفي الصحابي
الكبير الجليل اسلم بمكة قديما وهاجر الهجرتين وشهد المشاهد وقد تقدم ذكر اول
كتاب الايمان ومناقبه لا يعد لكثرتها وفي الاسناد ثلثة تابعيون كوفيون يروي
بعضهم عن بعض الاعمش وابراهيم وعلقمه والثلثة حفاظ متقنون اية جلة
فقها في نهاية من الجلالة لما نزلت اي هذه الاية وتمامها اولئك لهم الامن وهم
مهتدون ولم يلبسوا ايمانهم اي لم يخلطوا وبظلم وفي بعض النسخ وجد بعده
لفظه نفسه اي الصحابة فهموا الظلم على الاطلاق شق عليهم فبين الله ان المراد
الظلم المقيد وهو الظلم الذي لا ظلم بعده فهو من ابن لزم ان من ليس الايمان بظلم
لا يكون امنا ولا مهتديا حتى شق عليهم فهمه من تقديم لهم على الامن اي لهم الامن
لا لغيرهم ومن تقديمهم على مهتدون قال الزمخشري في قولهم لم تعالى كلمة هو قائلها
انه للتخصيص اي هو قائلها لا غيره فان قلت لا يلزم من قوله تعالى ان الشرك لظلم
عظيم ان غير الشرك لا يكون ظلما فما التنوين في بظلم للتعظيم وكانه قال لم يلبسوا
ايمانهم بظلم عظيم فلما تبين ان الشرك ظلم عظيم علم ان المراد لم يلبسوا ايمانهم بشرك
فلم لم يحصر الظلم العظيم على الشرك عظمه هذا الظلم معلومة بنص
الشارع وعظمة غير غير معلومة والاصل عدمها قلت كيف والقصد على
الترجمة هو لما علم ان بعض انواع الظلم كفر وبعضها ليس بكفر فيعصمها دون بعض
صرح النووي روى البخاري هذا الحديث هنا وفي كتاب التفسير هكذا ورواه مسلم
في صحيحه فقال فيه قالوا اينا لم يظلم نفسه فقال صلى الله عليه وسلم ليس هو كما يظنون

انما هو كما قال لقمان لابنه يا بني لا تشرك بالله ان الشرك لظلم عظيم فهاتان الروايتان يفسر
احداهما الاخرى ومعناه انه لما غلبهم ذلك انزل الله تعالى ان الشرك لظلم عظيم
فقال رسول الله صلى الله عليه وسلم بعد ذلك ليس الظن الذي وقع لكم كما تظنون
انما المراد بالظلم كما قال تعالى ان قال وفي الحديث دلالة على ان المعاصي لا يكون كفرا و

ان الظلم على ضربين كما ترجم وان تاخير البيان جائز الى وقت الحاجة الخطابي اغاشق
عليهم لان ظاهر الظلم الافتيات بحقوق الناس وما ظلموا به انفسهم من ارتكاب المعاصي
فظنوا ان المراد هنا معناه والظاهر فانزل الله الاية واصل الظلم وضع الشيء في غير
موضعه ومن جعل العبادة واثبت الربوبية بعبد الله فهو ظالم بل اظلم الظالمين
التيمي معنى الاية لم يفسد وا ايمانهم ويبطلوه بكفر لان الخلط بينهما لا يتصور اي لم
يخلطوا صفة الكفر بصفة الايمان فيحصل لهم الصفتان ايمان متقدم وكفر متاخر بان
كفروا بعد ايمانهم ويجوز ان يكون معناه ينافقوا فيجمعوا بينهما ظاهرا وباطنا وان
كانا لا يجتمعان قال ابن بطال متصود الباب اتمام الايمان بالعمل وان المعاصي تنقص
بها الايمان ولا يخرج صاحبها الى الكفر والناس مختلفون فيه على قدر صغر المعاصي
وكبرها وفيه من الفقه ان المفسر يقضى على المجمل وقد احتج بالحديث من قال الكلام حكمه
العموم حتى يأتي دليل الخصوص قال البخاري رضي الله عنه علامات المنا
المنافق هو المظهر لا يبطن خلافه وفي الاصطلاح المتقدم هو الذي يظهر الاسلام
ويبطن الكفر وسمي المنافق به لانه يستر كفره فشبه بالذي يدخل النفق وهو
السرب الذي في الارض وله مخلصا لو مكان اخر فيستتر به وفيه هو من نافقا اليربوع
فان احدى جحرته يقال لها النافقاء وهو موضع يرفقه بحيث اذا ضرب راسه عليها

شبكة الألوكة www.alukah.net

ينشو وهو يكتمها ويظهر غيرها فاذا اتى الصايد اليه من قبل القاصعا وهو جحر الظاهر
الذي يقصع فيه اي يدخل ضرب المنافق براسه فانسفق اي خرج فكان اليربوع
يكتم المنافقا ويظهر القاصعا كذلك المنافق يكتم الكفر ويظهر الايمان ويدخل في
الشرع من باب ويخرج من اخر وبناسبه من وجه اخر وهو ان المنافقا ظاهر براز كا
الارض وباطنه حفر فيها فكذا المنافق قوله سليمان هو بن ابي داود الزهراني الهتكي
المكني باي الربيع سكن بغداد وانتقل الى البصرة وتوفي بها سنة اربع وثلثين
ومايتين قوله اسمعيل هو ابو ابراهيم بن جعفر بن ابي كثير الانصاري المدني قاري
اهل مدينة النبي صلى الله عليه وسلم وكان مؤدبا ببغداد لمحمد بن المهدي وتوفي
بها عام ثمانين ومايه قوله نافع هو ابو سهيل عم مالك بن انس الامام المشهور قوله
عن ابيه اي مالك بن ابي عامر وهو ابو انس الاصبحي المدني التابعي جد الامام المذكور
وفي سنة اثنى عشر ومايه واما ابو هريرة فقد تقدم ورجال الاسناد كلهم مدنيون
الا ابا الربيع قوله اية المنافق اي علامته وسميت اية القران اية لانها علامة انقطاع
الكلام عن كلام قوله فان قلت الاية مفردة فالظاهر يقتضي ان يقال الايات ثلثه
اما ان يقال كل من الثلاث اية حتى لو وجدت خصله واحده يكون صاحبها منافقا
او ان يقال كل الثلث معا اية حتى اذا اجتمعت يكون اية واحدة فعلى الاول المراد منها
جنس الاية وعلى الثاني معنى الاية اجتماع هذه الثلث قوله كذب الكذب هو الاخبار
على خلاف الواقع والوعد الاخبار بلتصال الخير في المستقبل والاخلاف جعل الوعد
خلافا وقيل هو عدم الوفا به والايتمان جعل الشخص امينا واوتمن بصيغة المجهول و
في بعض الروايات بتشديد الياء وهو بقلب الهمزة الثانية منه واوا وابدال الواو ياء

ادغام التا في التا والخيانة التصرف في الامانة على خلاف الشرع فان قلت الجمل الشرطيه
بيان لثلث او بدل لكن لا يصح ان يقال الاية اذا حدث كذب فما وجهه قوله معنى
اية المنافق كذبه عند تحديثه وذلك مثل قوله تعالى فيه ايات بينات مقام ابراهيم
ومن دخله كان امنا على احد التوجيهات فان قلت الوعد بحديث خاص فما معنى
عطفه على التحديث والخاص اذا عطف على العام لا يخرج من تحت العام فالاية
ثنتان لا ثلث قلت لما كان لازم الوعد الاخلاف الذي قد يكون فعلا او هو غير الكذب
لازم التحديث وهو لا يكون فعلا جعلا استغايرين نظرا الى اعتبار تغاير لازميهما او
جعل الوعد حقيقة اخرى غير داخلة تحت حقيقة الحديث على سبيل الادعا الزيادة
فيحتمل كما يدعي ان جبريل نوع اخر غير الملايكة لزيادة شرفه قال فان اتفق الانام وان
منهم فان المسك بعض دم الغزال وانما خصص الثلث بالذكر لانها مشتملة على
الخالفة التي عليها مبنى النفاق من مخالفة السر العلن واعلم ان جماعة من العلماء
عدوا هذا الحديث مشكلا من حيث ان هذه الخصال قد يوجد في المسلم المصدق
بقلبه ولسانه مع ان الاجماع حاصل على انه لا يحكم بكفره ولا ساق بجعله في الدرك
الاسفل من النار والنووي ليس في الحديث اشكال اذ معناه ان هذه خصال نفاق
وصاحبها شبيه بالمنافق في هذه ومتخلق باخلاقهم اذ النفاق اظهار ما يبطن خلافه
وهو ماخوذ في صاحب هذه الخصال ويكون نفاقه خاصا في حق من حدثه ووعده
واتمنه لا انه منافق في الاسلام مبطن للكفر وقال بعض العلما هذا فيمن كانت
هذه الخصال غالبة عليه فلما من تدر ذلك منه فليس داخلا فيه الطيبي الايتان
بالجمل الشرطيه مقارنة باذا الدالة على تحقق الوقوع يدل على ان هذه عادتهم وقال

شبكة الألوكة www.alukah.net

الخطابي كلمة اذا يقتضي تكرار الفعل والقول وفي كون اذا دليل على انها عادتهم وانها يقتضي
تكرار الفعل نظر بل الاولى ان يقال حذف المفعول من حدث ونحوه دليل على العموم
او الاطلاق فكانه اذا احدث في كل شيء كذب فيه او اذا وجد ماهية التحديث كذب
ولا شك ان مثله منافق في الدين وقال الجماعة المراد به المنافقون الذين كانوا في زمن النبي
صلى الله عليه وسلم فحدثوا بايمانهم فكذبوا ووعدوا في نصر الدين فاخلفوا وايتمنوا في
دينهم فخانوا وقال الخطابي معناه ان الانذار للمسلم والتحذير له ان يعتاد هذه الخصال
خوفا ان يفضي بها الى النفاق وقال النفاق ضربان احدهما ان يظهر صاحب الدين
وهو مبطن للكفر وعليه كانوا في عهد رسول الله صلى الله عليه وسلم والاخر ترك
المحافظة على امور الدين ومراعاتها علنا وهذا ايضا يسمى نفاقا كما جاء سباب
المسلم فسوق وقتاله كفر وانما هو كفر دون كفر وفسوق دون فسوق كذلك هو نفاق
دون نفاق وقال بعضهم ورد الحديث في رجل بعينه منافق وكان رسول الله
صلى الله عليه وسلم لا يواجههم بصريح القول فيقول فلان منافق بل يشير اشارة
كقوله صلى الله عليه وسلم ما بال اقوام يفعلون كذا فهذا اشارة بالاتيان اليه حتى
يعرف ذلك الشخص بها القول فلدفع الاشكال خمسة اوجه لان اللام اما للجنس
فهو اما على سبيل التشبيه او ان المراد الاعتياد او معناه والانذار واما للعهد اما
من منافقي زمن رسول الله صلى الله عليه وسلم واما منافق خاص مشخص بعينه
وهنا وجه سادس للدفع وهو ان المراد بالنفاق النفاق العملي لا النفاق الايماني اذ
النفاق نوعان كما يستفاد من كلام الخطابي واحسن الوجوه هو السابع بان يقال
النفاق شرعي وهو ما يبطن الكفر ويظهر الاسلام وعرفي وهو ما يكون سره خلاف

علنه وهذا هو المراد ان شاء الله تعالى يحكى ان رجلا من البصرة قدم مكة حاجا فجلس
في مجلس عطا بن ابي رباح فقال سمعت الحسن يقول من كانت فيه ثلث خصال لم
اخرج ان اقول انه منافق فقال له عطا اذا رجعت الى الحسن قل له ان عطا يقرأ عليك
السلام ويقول لك ما تقول في بني يعقوب اخوة يوسف اذ حدثوا فكذبوا ووعدوا
فاخلفوا وايتمنوا فخانوا او كانوا منافقين للحسن سره فقال جزاك الله خيرا فمن
قال لاصحابه اذا سمعتم مني حديثا فاصنعوا مثل ما صنع اخوكم حدثوا به لعلما فما
كان منه صوابا لحسن وان كان غير ذلك ردوا علي جوابه وعن مقاتل بن حيان انه سال
سعيد بن جبير عن هذا الحديث وقال هذه مسئلة قد افسدت علي معيشتي لا تواظب
اني لا اسلم من هذه الثلث او من بعضها فضحك سعيد وقال اهي فيها اهلك فاتيت
ابن عمر وابن عباس فقصصت عليهما فضحكا وقالا اهنا والله يا ابن اخي مثل الذي
اهلك من هذا الحديث فسالت النبي صلى الله عليه وسلم فضحك وقال ما لكم ولهن
انما قولي اذا حدث كذب فذلك فيما انزل الله علي والله يشهد ان المنافقين لكاذبون
واما اذا وعدا خلف فذلك في قوله تعالى فاعقبهم نفاقا في قلوبهم الى يوم يلقونه
بما اخلفوا الله ما وعدوه واما اذا ايتمن خان فذلك فيما انزل الله انا عرضنا
الامانة وانتم براء من ذلك قال البخاري رضي الله عنه حدثنا قبيصة بالقاف
المفتوحة والموحدة المكسورة والصاد المهملة بن عقبة بالمهملة المضمومة والقاف
الساكنة هو ابو عامر السوائي بضم السين المهملة وتخفيف الواو وكسر الهمزة
بعدها الف الكوفي من بني عامر بن صعصعة وكان من عباد الله الصالحين قالوا
سمع من سفيان صغيرا فلم يضبط منه كما هو حقه فهو خ الا فيما روى عن سفيان

قال النووي وتكمن في جلالته احتجاج البخاري به في مواضع غير هذا واما هذا الموضع
فقد يقال انما ذكر متابعة لا اصلا واقول ليس ذكره في هذا الموضع على طريق المتابعة
لمخالفة هذا الحديث ما تقدم لفظا ومعنا من جهات كالاختلاف في ثلث او اربع وكرباة
لفظ خالصا وقال جعفر ابن محمد وبه كنا على باب قبيصة ومعنا ابن مالك الجبل وهم
الخدم فدق الباب على قبيصه فابطا بالخروج فعاود الخدم وقالوا ابن مالك الجبل
على الباب وانت لا تخرج اليه قال فخرج وفي طرف ازاره كسرات من الخبز فقال رجل رضي
من الدنيا بهذه ما يصنع بابن مالك الجبل والله لا احدثه فلم يحدثه ابدا توفي سنة
خمس عشرة ومايتين قوله سفيان بالحركان الثلثة في سنه هو الامام الكبير الحافظ
الرباني احد اصحاب المذاهب الستة المتبوعة المتفق على ارتفاع منزلته وكثرة علومه
وصلابته في دينه القائم بالحق غير خائف في الله لومة لائم ابو عبد الله بن سعيد الثوري
منسوبا الى احد اجداده المسمى بثور الكوفي وهو من تابعي التابعين قال ابن عاصم
سفيان امير المؤمنين في الحديث وقال ابن المبارك كتبت عن الف شيخ وماية ما كتبت
عن افضل من الثوري وقال ابن معين كل من خالف الثوري فالقول قول الثوري
وقال ابن عيينه انا من غلمان الثوري وكان وهيب يقدم سفيان في الحفظ على
مالك روي ان ابا جعفر الخليفة بعث الحسن بن قحطبه حين خرج الى مكه وقال اذا
رايتم سفيان فاصلبوه فوصل البخاروون الى مكه ونصبوا الخشب فتواري سفيان
فاذا راسه في حجر الفضيل بن عياض ورجله في حجر ابن عيينه فقالوا يا ابا عبد الله لا
نشعث بنا الاعداء فتقدم الى استار الكعبه فاخذ بها وقال برئت منها ان دخل ابو
جعفر فمات ابو جعفر قبل ان يدخل مكه وانتقل سفيان الى البصره فمات فيها متواريا

من سلطانها ودفن عشا سنة ستين ومايه قوله الاعمش هو سليمان بن مهران بكسر
الميم الكوفي التابعي وقدم في باب ظلم دون ظلم كاف عينه ضعف الجوهري العمش
ضعف الرويه مع سيلان دمعها قوله عبد الله بن مرة بضم الميم والراء المشدده الهمداني
بسكون الميم الكوفي ايضا التابعي الخارفي بالخا المعجمة وبالراء وبالفاء مات سنة مايتين
له الجماعة قوله مسروق هو ابو عايشة بن الاجدع بالجيم والمهملتين الهمداني التابعي
الكوفي قيل ما ولدت همدانية مثل مسروق وسمي به لانه سرق في صغره وحدوه فغلب
عليه فزلت وقال له عمر رضي الله عنه ما اسمك فقال قلت مسروق بن الاجدع فقال
سمعت النبي رسول الله صلى الله عليه وسلم يقول الاجدع شيطان انت مسروق
بن عبد الرحمن فاثبت اسمه في الديوان بابن عبد الرحمن والاجدع كان افرس فارس
باليمن هو ابن اخت عمرو بن معدي كرب مات مسروق سنة اثنتين او ثلث وستين
قوله عبد الله ابن عمرو ابن العاص الصحابي الكبير القرشي وقدم في باب المسلم من سلم
المسلمون ورجال هذا الاسناد كلهم كوفيون الا ابن عمرو وفيه ثلثة تابعيون بعضهم
يروي عن بعض الاعمش وابن مرة ومسروق قوله اربع مبتدا بتقدير اربع خصال
اربع والا فهو نكرة مسوغة والشرطية خبره ويحتمل ان يكون الشرطيه صفته واذا
اوتمن خان الى اخره خبره بتقدير اربع كذا في الخيفة عند الايمان ونحوه وقدم
توجيهه في ثلث من كن فيه وجد حلاوة الايمان قوله كان منافقا معناه على ما تقدم
من الوجوه السبعة ووصفه بالخلوص يشعر بعضد الوجه السادس والسابع
اي كان منافقا عمليا لا ايمانيا او منافقا عرفيا لا شرعيا اذ الخلوص بهذين المعنيين
لا يستلزم الكفر المخلد في الدرك الاسفل من النار واما كونه خالصا فيه فلان الخصال

التي يتم لها المخالفة بين السر والعلن لا يزيد عليه قال ابن بطال خالصا في هذه الخلال
المذكورة في الحديث فقط لا في غيرها وقال النووي اي شديد الشبه بالمنافقين بسبب
هذه الخصال وقال ولا منافاة بين الروايتين من ثلث خصال كما في الحديث الاول او
اربع خصال كما في هذا الحديث لان الشيء الواحد قد يكون له علامات كل واحدة
منها يحصل بها صفته ثم قد يكون تلك العلامة شيئا واحدا وقد يكون اشياء وقال
الطيبي لا منافاة لان الشيء الواحد قد يكون له علامات فتارة يذكر بعضها واخرى جميعها
او اكثرها واقول الاولى ان يقال التخصيص بالعدد لا يدل على الزايد وعلى الناقص
قوله الخصلة هي الخلة بفتح الخاء فيهما والمعاهدة المخالفة والمواثقة والغدر ترك الوفا
واصل الفجور الميل عن القصد والشق فعني فجر مال عن الحق وقال الباطل او شق
ستر الديانة قال النووي في شرح هذا الصحيح حصل من الحديثين ان خصال المنافق
خمسة وقال في شرح صحيح مسلم واذا عاهد غدر هو داخل في قوله اذا اوتمن خان يعني
هو اربعة واقول لو اعتبرنا هذا الدخول فالخمس راجعة الى الثلث فتامل
والحق انها خمسة فتغاير عرفا وباعتبار تغاير الاوصاف واللوازم ايضا ووجه
الحصر فيها ان الظهار خلاف الباطن اما في الماليات وهو اذا اوتمن خان واما في غيرها
وهو اما في حالة الكدورة وهو اذا خاصم واما في حالة الصفا فهو اما موكدة باليمين وهو
اذا عاهد او لا فهو اما بالنظر الى المستقبل وهو اذا وعد واما بالنظر الى الحال وهو
اذا حدث قال الخطابي قال حذيفة وانما كان النفاق على عهد رسول الله صلى الله
عليه وسلم ولكنه اليوم هو الكفر بعد الايمان ومعناه ان المنافقين في ذلك الزمان
لم يكونوا قد اسلموا انهم كانوا يظهرون الاسلام رياء ويستبطنون الكفر ضميرا فاما اليوم

فقد شاع الاسلام وتواد الناس عليه فمن نافق منهم فهو مرتد لان نفاقه قد كفر احد
بعد قبول الايمان وانما كان للمنافق حينئذ مقيما على كفره الاول هذا كلامه واما مناسبة
هذا الباب لكتاب الايمان ان يبين ان هذه علامة عدم الايمان او يعلم منه ان بعض
النفاق كفر دون بعض النووي مراد البخاري بذكر هذا الحديث هنا ان المعاصي تنقص
الايمان كما ان الطاعة تزيده والله اعلم قوله تابعه معنى المتابعة قدم وفايد فيها النو
وهذه هي المتابعة المقيدة لا المطلقة حيث قال عن الاعمش والمناقصة لا التامة حيث
ذكر المتابعة من وسط الاسناد لا من اوله وشعبة قد مر ذكره قال البخاري رضي الله
عنه باب قيام ليلة القدر من الايمان لفظ قيام ليس فيه الا الرفع وسمي بالقدر
لان يكتب فيها الملايكة من الاقدار والارزاق والاجال التي يكون في تلك السنة لمن
يظهرهم الله عليه ويامرهم بنعل ما هو من وظيفتهم وقيل لعظم قدرها وشرفها
او لان من اتى بالطاعات صار ذا قدر او ان الطاعات لها قدر زايد فيها قال النوو
واختلفوا في وقتها فقال جماعة هي منتقلة تكون في سنة في ليلة وفي سنة في
ليلة اخرى وهكذا ويجمع بين الاحاديث الدالة على اختلاف اوقاتها وبه
قال مالك واحمد وغيرهم قالوا انما ينتقل في العشر الاواخر من رمضان وقيل بل
في كله وقيل انها مغيبة لا تنتقل ابدا بل هي ليلة معينة في جميع السنين لا يفارقها
فقيل هي في السنة كلها وهو قول ابو حنيفة وصاحبيه وقيل بل هي في شهر
رمضان كله وهو قول ابن عمر وقيل بل هي في العشر الاواسط والاواخر وقيل بل هي في
الاواخر وقيل يختص باوتار العشر وقيل باشفاعها وقيل بل هي في ثلث وعشرين
وهو قول ابن عباس وقيل في ليلة سبع عشرة او احدى وعشرين او ثلث وعشرين

وقيل ليلة ثلث وعشرين وقيل ليلة اربع وعشرين وهو محكي عن بلال وابن عباس
وقيل سبع وعشرين وهو قول جماعة من الصحابة وقال زيد ابن ارقم سبع عشرة و
قيل تسع عشرة وحكي عن علي رضي الله عنه وقيل اخر ليلة من الشهر وشك قوم
فقالوا رفعت لقوله صلى الله عليه وسلم حين تخالحا الرجلان رفعت وهذا
غلط لان اخر الحديث يرد عليهم وهو عسى ان يكون خيرا لكم التمسوها في السبع
والتسع وفيه تصريح بان المراد برفعها رفع بيان علم عينها لا رفع وجودها واقول
وميل الشافعي الى انها ليلة الحادي والعشرين او الثالث والعشرين ذكره الرافعي
وهو خارج عن المذكورات فان مذهب ابي حنيفة مخالف لما ذكره ولمذهب
صاحبيه قال في المنظومة وليلة القدر بكل شهر دايره وعينا ها قادر قال النووي
اجمع من يعتد به على وجودها ودورانها الى اخر الدهر وهي موجودة يرى ويحققها
من شاء الله من بني آدم كل سنة في رمضان واخبار الصالحين بها وروئيتهم لها اكثر
من ان يحصى والمقول المطلب لا يمكن روئيتها حقيقة فغلط قال في الكشاف ولعل
الداعي الى اخفايها ان يجتهد من يريدها الليالي الكثيرة طلبا لموافقتها فيكثر عبادته
وان لا يتكل الناس عند اظهارها على اصابة البعض فيها فيفرطوا في غيرها قوله
ابو اليمان بالمثناة التحتانية اي الحكم بفتح الكاف ابن نافع الحمصي وشعيب هو ابن
ابي حمزة بالحاء والزاي الحمصي وابو الزناد بالنون عبد الله بن ذكوان القرشي والاعرج
هو عبد الرحمن بن هرمز المدني القرشي قيل اصح اسانيد ابي هريرة ابو الزناد عن
الاعرج عن ابي هريرة ورجل هذا الاسناد كلهم مدنيون ذكرهم بهذا الترتيب في باب حب
الرسول قوله من قام فان قلت لم قال من يقدم بلفظ المضارع وقال فيما بعده من قام

ورمضان بالماضي قلت لان قيام رمضان وصيامه تحقق الوقوع فجاء بلفظ دل عليه
بخلاف قيام ليلة القدر فانه غير متيقن فلهذا ذكره بلفظ المستقبل قلت فما
بال الجزم لم يطابق الشرط في الاستقبال مع ان المغفرة في زمن الاستقبال قلت
اشعارا بانه متيقن الوقوع متحقق الوجوب فضلا من الله تعالى على عباده قوله
لفظ من يقم ليلة القدر هل يقتضي قيام تمام الليلة او يكفي اقل ما ينطلق
عليه اسم القيام فيها قلت يكفي الاقل وعليه بعض الائمة حتى قيل يكفي بادراك
صلوة العشاء في دخوله تحت القيام فيها لكن الظاهر منه عرفا انه لا يقال قام
الليلة الا اذا قام كلها او اكثرها قوله ايمانا ما معنى القيام فيها انظام غير مراد قطعا
قلت القيام للطاعة كالسجود من قوله تعالى قوموا لله قانتين وهو حقيقة
شرعية فيه قوله ايمانا قال النووي اي تصديقا بانه حق وطاعة واحتسابا اي
ارادة وجه الله لا لرياء ونحوه فقد يفعل الانسان الشيء الذي يعتقد انه
صدق لكن لا يفعله خالصا بل لرياء او خوف ونحوه وفيه الحث على قيام رمضان
وعلى الاخلاص في الاعمال قوله احتسابا اي حبة لله يقال احتسبت بكذا الجزا
عند الله والاسم الحسبة وهي الاجر قوله ايمانا لم انتصب ايمانا واحتسابا قلت
مفعول لهما وتمييز قوله هل يصح ان يكون خالا بان يكون المصدر في معنى
اسم الفاعل اي مؤمنا محتسبا قلت حينئذ لا يدل على ترجمة الباب اذ المفهوم
منه ليس الا ان القيام في حال الايمان اللهم الا ان يقال كونه في حال الايمان وفي زمانه
مشعر بانه من جملته وكلف المكلفة في وجه توجيهه ظاهر قوله فان قلت فالتمييز
والمفعول له لا بد لان ايضا على انه من الايمان قلت من لدا بتداء فحواه ان القيا

شبكة الألوكة www.alukah.net

منشأة الايمان فيكون للايمان شرط التمييز ان يقع موقع الفاعل نحو طاب زيد نفسا الطاء هنا للشرط ممنوع ولئن سلمنا فهو اعم من ان يكون ظاهرا او مقدرا وبالقوة كما يأول طاب عمرو فرحا بان المراد طيب الفرح فهو في معنى اقامة الايمان مقامه من ذنبه كلمة من اما متعلقة بقوله غفر اي غفر من ذنبه ما تقدم فهو منصوب المحل او هي مبينة لما تقدم فهي في موضع المحل لان ما تقدم هو مفعول ما لم يسم فاعله الذنب عام لانه اسم جنس مضاف فهل يقتضي مغفرة ذنب يتعلق بحق الناس لتنافيه مقتضى لذلك لكن علم من الادلة الخارجية ان حقوق العباد لا بد فيها من رضى الخصوم فهو عام اختص بحق الله تعالى بالاجماع ونحو مما يدل على التخصيص المتيمي يحتمل ان يكون المراد من الحديث انه بعد ان يعلم انها ليلة القدر فيقومها ويجوز ان يكون ندبا منه الى قيام هذه الليالي التي الغالب ان فيها ليلة القدر فاذا قام هذه الليالي يعتقد ان فيها ليلة القدر مؤمنا بان صلوته فيها سبب للمغفرة محتسبا بفعلها الاجر وافول فهذا توجيه اخر اذ جعل المؤمن به السببية للمغفرة قال ابن بطال هذا الحديث ايضا حجة على ان الاعمال ايمان لانه جعل القيام ايمانا قال البخاري رضي الله عنه باب الجهاد من الايمان الجهاد مرفوع لا غير وهو قتال مع الكفار لاعلاء كلمة الله قوله حرملة بالحاء المهملة والراء المشددة هو ابو علي بن حفص بن عمر العتكي بفتح التاء والسين الساكنة المهملة والميم المفتوحة البصري مات سنة ثلث وعشرين ومايتين قوله عبد الواحد ابو بسر ويقال ابو عبيدة ابن زياد بالمثناة التحتانية العبدي مولى عبد القيس البصري ويعرف بالتنوفي توفي سنة تسع وسبعين ومائة روى له الجماعة قوله عمارة بضم العين المهملة وخفة الميم ابن القعقاع بالقافين والمهملتين

ابن شبرمة بالشين المعجمة المضمومة وبضم الراء الضبي الكوفي روى الجماعة قوله ابو زرعة بضم الزاي وسكون الراء اسمه هرم او عمرو او عبيد الله او عبد الرحمن ابن عمرو بن جرير بن عبد الله البجلي بالموحدة والجيم المفتوحة الكوفي انتدب الله الجوهري ندبه لامر فانتدب له اي دعاه فاجاب فهمنا كان الله تعالى جعل الجهاد للعباد في سبيل الله سواء دعاه اياه وفي رواية مسلم تضمن الله وفي اخرى له ايضا تكفل الله ومعناه اوجب تفضلا اي حقق وحكم بان تنجز له ذلك او هو موافق لقوله تعالى ان الله اشترى من المومنين انفسهم واموالهم بان لهم الجنة قوله ايمان في السياق يقتضي ان يقال ايمان به فعدل عن الغيبة الى التكلم التفاتا او ذكرا على سبيل الحكاية من قول الله تعالى قال ابن مالك في الشواهد كان اللايق في الظاهر ان يكون بدل التالها فلا بد من التاويل وهو تقدير اسم الفاعل من القول منصوب على الحال كانه قال انتدب الله لمن خرج في سبيل الله فلا يخرجه الا الايمان بي ويجوز ان يكون لمن في سبيله عايد الى من وبسبيله تراضم بعد سبيله قال ونحوه ولا موضع له من الاعراب قوله او تصديق وفي بعض النسخ وتصديق بالواو الواصلة وهو ظاهر قال ان كان باء والفاصلة فما معناه اذ لا بد من الامرين الايمان بالله والتصديق برسول الله قلت او معناه ههنا استناع الخلو فهما مع امكان الجمع بينهما اي لا يخلو احدهما وقد يجتمعان بل يلزم الاحتمال لان الايمان بالله مستلزم للتصديق بالرسل ومستلزم الايمان بالله وهو ظاهر والمستغني منه اعم عام الفاعل اي لا يخرجه الا ايمان او تصديق وفي بعض الروايات ايمانا وتصديقا بالنصب فيهما وفي جميع نسخ مسلم ايمانا بي وتصديقا برسلي بالنصب قال النووي هو منصوب على انه مفعول له

وتقديره لا يخرجه المخرج الا الايمان والتصديق اربعة اي الى مسكنه رجع جاء
لانما مر الرجوع ومتعديا من الرجع ومال اي اصاب وجاء على لفظ الماضي لتحقق
وعده الله تعالى اوادخله منصوب لانه عطف على ارجعه جميع المؤمنين
يدخلهم الله تعالى الجنة فاوجه اختصاصهم بذلك قال القاضي البيضاوي
يحتمل ان يدخله عند موته كما قال ثم احياء عنده ربهم يرزقون ويحتمل ان يكون
المراد الدخول عند دخول السابقين والمقربين بلا حساب وعذاب ولا مواخذة
بذنوب ويكون الشهادة يكفر ايضا واقول المجاهد حالتان الشهادة والسلامة فالجنة
الحالة الاولى والاجر والغنيمة للسابقة لفظة او في قوله تعالى او غنيمة يدل على
ان للسالم اما الاجر واما الغنيمة لا كلاهما قلت معناها ما تقدم انفا وهو ان اللفظ
لا يسعى اجتماعهما بل يثبت احدهما مع جواز ثبوت الاخر فقد يجتمعان فان قلت
هم ثلاثة حالة ثالثة للسالم وهو الاجر بدون الغنيمة هذه الحالة داخلة تحت الحالة
الثانية اذ هي اعم من الاجر فقط او منه مع الغنيمة فان قلت الاجر ثابت للشهيد الذا خل
في الجنة ايضا الاجر هذا الاجر فكيف يكون السالم والشهيد مفترقين في ان
لاحدهما الاجر والاخر الجنة مع ان الجنة ايضا اجر هذا الاجر خاص والجنة اجرا
على منه فهما متغايرين وان القسمين هما الرجع والادخال لا الاجر والجنة قال النووي
قالوا معناه مع ما حصل له من الاجر بلا غنيمة ان لم يغنموا او من الاجر والغنيمة
معا ان غنموا وقيل او هنا بمعنى الواو اي مع اجر او غنيمة وكذا وقع بالواو في رواية
ابي داود معنى الحديث ان الله ضمن ان الخارج للجهاد ينال خيرا بكل حال فاما ان يستشهد
فيدخل الجنة واما ان يرجع بالاجر فقط واما بالاجر والغنيمة واقول اللفظ لا يدل على تقرير

مع انه لا يدفع بعض السؤلات قوله لولا هي الامتناعية لا التحضيضية اي لامتناع عدم
القعود لوجود المشقة على الامة واشق اي اجعل شاقا وخلف اي بعده والسرية
تخفيف الراء وتشديد الباء قطعة من الجيش اي ما تخلفت عنها بل خرجت في جميعها
بنفس لعظم الاجر فيه وارتفاع الدرجات ونيل السعادات بسببه ولو ترددت اللام
هي فيه جواب الولا ويجوز حذفها كما حذف من دعاء معذب فان قلت لا مشقة على
الامة في وداد الرسول لان غاية ما في الباب وجوب المتابعة في الوداد وليس فيها
مشقة قلت وداده لا نسلم انه فيها مشقة ولئن سلمنا فربما يتجر الى تشريع مردودة
فيصير سببا للحشقة او يقول اللام فيه جواب لقسم محذوف اي والله لوددت ثم
اقتل ثم احيا بضم الميم فيهما في الخمسة فان قلت القرار انما هو على حالة الحياة
فلم جعل النهاية هي القتل قلت المراد هو الشهادة فختم الحال عليها او ان الاحياء الجواهر
معلوم شرعا فلا حاجة الى وداده لانه ضروري الوقوع ونزهنا وان دل على التراخي
في الرتبة هو الوجه لان المتمني حصول مرتبة بعد مرتبة الى ان ينتهي الى الفردوس الاعلى
النووي في الحديث فضل الجهاد والشهادة في سبيل الله والحث على حسن النية وبيان
شدة شفقته صلى الله عليه وسلم على امته ورافته بهم واستحباب طلب القتل في سبيل
الله وجواز قول الانسان وذوق حصول كذا من الخير الذي يعلم انه لا يحصل فيه انه اذا تعارض مفسدتان يدرأ بأهمهما وانه يترك بعض المصالح لمصلحة ارجح منها
او لخوف مفسدة فيه عليها قال وقالوا وهذا الفصل وان كان ظاهرا الا في قتال
الكفار يدخل فيه من خرج في سبيل الله في قتال البغاة وفي اقامة الامر بالمعروف
والنهي عن المنكر ونحوه وفيه ان الجهاد فرض كفاية لا فرض عين وفيه تمني الشهادة وتمني

شبكة الألوكة
www.alukah.net

لا يمكن في العادة من الخيرات وفيه السعي في زوال المكروه المشقة عن المسلمين قال
ابن بطال هذا الباب حجة في ان الاعمال ايمان لانه لما كان الايمان بالله هو المخرج له في سبيله
كان الخروج ايمانا بالله لا محالة كما سمي العرب الشيء باسم ما يكون من سببه ويقول للمطر سما
لانه من السماء ينزل قال البخاري رضي الله عنه باب تطوع قيام رمضان من الايمان
وفي بعض الشيخ شهر رمضان وتطوع اعرابه وفع لاخبر ومعناه التكلف في الطاعة و
المتطوع بالشيء المتبرع به وفي اصطلاح الفقهاء التنفل والمراد من القيام هو القيام
بالطاعة في لياليه قوله اسمعيل هو ابن ابي اويس لا صبحي المدني ابن اخت شيخه يعني
الامام المشهور مالك رضي الله عنه وابن شهاب هو ابو بكر الزهري قوله حميد بضم
الحا هو ابو ابراهيم ويقال ابو عبد الرحمن ويقال ابو عثمان عبد الرحمن بن عوف
احد العشرة المبشرة القرشي الزهري المدني وامه اخت عثمان بن عفان رضي الله عنه
اول المهاجرات من مكة الى المدينة توفي سنة خمس وقسعين او خمس ومايه ورجال هذا
الاسناد كلهم مدنيون قوله من قام رمضان اي قام بالطاعة في ليالي رمضان والمراد
يشهد عليه قوله ايمانا اي للايمان او من جهة الايمان او في حال الايمان والمراد منه
امنا الايمان بكل ما وجب الايمان به او بان هذا القيام حق وطاعة او بانه سبب للمغفرة
كما تقدم من الوجوه فيه وفي دلالته على الترجمة ايضا في باب قيام ليلة القدر مع سايرا
بحايه وحمل العلما القيام على صلوة التراويح النوعي التحقيق ان يقال التراويح بحصلة
لفضيلته قيام رمضان ولكن لا ينحصر الفضيلة فيها ولا يختص المراد بها بل في اي وقت من
الليل صلى تطوعا حصل هذا الفضل وفيه جواز قول رمضان بغير اضافة شهر اليه
وهو المشهور في هذا الحديث وشبهه كحديث غفران الخطايا بالوضوء وبصوم عرفة

ان المراد غفران الصغاير لا الكباير كما في حديث الوضوء بالمريوت بكبيرة قال وفي التخصيص
نظر لكن اجمعوا ان الكباير لا يسقط الا بالتوبة او بالحد فان قيل قد ثبت هذا الحديث
في قيام رمضان والاخر في صيامه وثبت في صوم عرفة كفارة سنتين ورمضان كفارة
لما بينهما والعمرة الى العمرة كفارة لما بينهما ومن وافق تامين الملايكة غفر له ما تقدم
من ذنبه ونحو فهذه الاحاديث هل هي متداخلة ام كيف يقال فيها فالجواب ان كل
واحدة من هذه الخصال صالحة لتكفير الصغاير فان صادفت كفرتها واذا لم تصادفها
فان كان صاحبها سليما من الصغاير لكونه غير مكلف كالصغير او موفقا لم يفعل صغيرة
او فعلها وتاب او فعلها وعقبها بحسنة اذهبتها ان الحسنات يذهبن السيات فهذا
يرفع لاجلها درجات ويكتب له بها حسنات وقال بعض العلما ويرجى ان يخفف عنه
بعض الكباير ان كان لفاعلها وقال اصحابنا يكفر قيام الليل كله ومعناه الدوام عليه لا ليلة
او عشرة ونحوه ولهذا اتفقوا على استحباب ليلة العيد وغيره قال البخاري رضي الله
عنه باب صوم رمضان قوله احتسابا اي للاحتساب او من جهة الاحتساب
وانما اكتفى به ولم يقل ايمانا واحتسابا لما لانه لما كان حسبة لله تعالى خالصة لا يكون
الا للايمان ولما لانه اختصره بذكر احد الغاية الاختصار في التراجم والعنادين قوله ابن
سلام هو محمد بن سلام البيكندي البخاري والصحيح الذي عليه الجمهور تخفيف لاميه
وقيل بتشديدها قال الدارقطني ليس في الاسماء ابن سلام بالتخفيف الا عبد
الله بن سلام الصحابي وقد مر ذكره في باب انا اعلمكم بالله قوله محمد بن فضيل بضم
الفا وفتح الضاد المنقطة ابن غزوان بفتح الغين المعجمة وسكون الزاي ابن جرير الضبي
مولاهم الكوفي يكني ابا عبد الرحمن وكان غزوان عبدا رومنيا الرجل من ضبة شهد القادسية

مع مولاه واعتقه توفي بالكوفة سنة تسع وخمسين او سنة خمس وتسعين ومائة

يحيى بن سعيد هو ابو سعيد الانصاري قاضي المدينة وقدم في اول حديث

من الصحيح ابو سلمة هو عبد الله بن عبد الرحمن ابن عوف احد العشرة المبشرة وهو

قرشي مدني تابعي امام جليل احد الفقهاء السبعة بالمدينة على احد الاقوال وسبق ايضا

في اول الكتاب صام رمضان اي برمضان هل يكفي اقل ما ينطلق عليه اسم

الصوم حتى لو صام يوما واحدا دخل تحته لا يقال في العرف صام رمضان الا اذا صامه

كله والسياق ظاهر فيه المعذور كالمريض اذا ترك الصوم فيه ولو لم يكن مريضا

لكان صائما وكان نيته الصوم لولا العذر هل يدخل تحت هذا الحكم قلت نعم كما ان المريض

اذا صلى قاعدا لعذر له ثواب صلوة القائم قال الائمة ايمانا واحتسابا قال يحيى

السنة يقال فلان يحتسب الاخبار اي يطلبها ثم كلام فان قلت كل من اللفظين

يغني عن الاخر اذ المؤمن لا يكون الا محتسبا والمحتسب لا يكون الا مؤمنا فهل غير التاكيد

فيه فائدة ام لا المصدق للشيء ربما لا يفعله خلصا بالرياء ونحوه والمخلص

في الفعل ربما لا يكون مصدقا بثوابه ولكونه طاعة مامورا به سببا للمغفرة ونحوها والمخلص

في الفعل لغاية هو التاكيد ونعم الغاية هل لترتيب الكتاب وتوسط

الجهاد بين قيام ليلة القدر وقيام رمضان وصيامه مناسبة ام لا قلت مناسبة

تامة وهي المشاركة في كون كل من المذكورات من امور الايمان وتوسيط الجهاد مشعر

بان النظر مقطوع عن غير هذه المناسبة والله اعلم الخطابي معنى ايمانا واحتسابا

بانية وعزمية وهو ان يصومه على معنى التصديق والرغبة في ثوابه طيبة نفسه

به لا تبرما كارها له ولا مستثقلة لصيامه او مستطيلة لايامه قال البخاري رضي الله عنه

باب الدين يسر وقوله النبي صلى الله عليه وسلم احب الدين الى الله الحنيفية السمحة

الباب مضاف الى الجملة والدين مرفوع ومضاف الى لفظ القول فهو مجرور واجب

مبتداء والحنيفية خبره وهي صفة للملة المقدرة والجملة تقول القول ومعنى الحنيف

المايل عن الباطل الى الحق والسمحة اي السهلة اذ السماحة المساهلة والملة السمحة التي لا

حرج فيها ولا تضييق فيها على الناس اي ملة الاسلام ويحتمل ان يكون اللام للعهد ويراد

بالملة الحنيفية الملة الابراهيمية مقتبسا من قوله تعالى بل ملة ابراهيم حنيفا و

الحنيف عند العرب من كان على ملة ابراهيم ثم يسمى من اختتن وحج البيت حنيفا

وسمي ابراهيم حنيفا لانه مال من عبادة الاوثان ومعناه تعين بالملة الابراهيمية التي

مبناها على السهولة والسماحة المخالفة لاديان بني اسرائيل وما تكلفه احبارهم

ورهبانهم من الشدايد واجب بمعنى المحبوب لا بمعنى الحتم فان قلت لا مطابقة

بين المبتدا والخبر لان المبتداء مذكر والخبر مونث قلت الملة الحنيفية كانها غلبت

عليها الاسمية حتى صارت علما او ان افعل التفضيل المضاف لقصد الزيادة على من

اضيف اليه يجوز فيه الافراد والمطابقة لمن هو له فان قلت فيلزم ان تكون الملة دينا

وان يكون سائر الاديان ارضا محبوبا الى الله وهما باطلان اذ المفهوم من الملة غير

المفهوم من الدين واذ سائر الاديان منسوخة قلت لا نسلم الاول وقد يلتزم والما

الثاني نموقوف على تفسير المحبة او المراد بالدين الطاعة اي احب الطاعات هي

السمحة قوله عبد السلام هو ابو ظفر بالظاء المعجمة والفاء المفتوحتين ابن مطهر

بصيغة المفعول من التطهير بالطاء المهملة الازدي البصري مات سنة اربع وعشرين

ومائتين قوله عمر هو ابن بوجميل ابن علي بن عطاء بن مقدم بفتح الدال المشددة

المقبري البصري قال ابن سعد كان ثقة ويدلس تدليسا شديدا توفي سنة
تسعين وما به قال عفان لم يكونوا ينقمون عليه غير التدليس ولم اكن اقبل منه حتى
يقول حدثنا واقول وما كان في الصحيحين عن المدلسين لهن فمحمول على ثبوت سماعهم
من جهة اخرى قوله معن بفتح الميم وسكون العين المهملة هو ابن محمد بن معن الغفاري
بكسر المعجمة الحجازي روى له البخاري والترمذي والنسائي وابن ماجه قوله سعيد
هو ابو سعد بسكون العين ابن ابي سعيد المقبري المدني مات سنة ثلث وعشرين
وما به واسم ابي سعيد كيسان والمقبري بضم الياء وفتحها منسوب الى مقبرة بمدينة
رسول الله صلى الله عليه وسلم كان يجاور ابها وقيل كان منزله عند المقابر وقيل
جعله عمر رضي الله عنه على حفر القبور ويحتمل انه اجتمع فيه الامران والمقبري صفة
لابي سعيد وكان هو مكاتبة لامراة من بني ليث وقال ابن سعد هو ثقة كثير الحديث
ولكنه كبر وبقي حتى اختلط قبل موته باربع سنين ومات ابوه في اول خلافة هشام
بن عبد الملك وقال ابن قتيبة هو كان مملوكا لرجل من بني جندع بضم الجيم وفتح الدال
المهملة والعين المهملة وهو بطن من بني ليث كاتبه على اربعين اوقية وشاه كل اضحى
وتوفي سنة مائة في خلافة عمر بن عبد العزيز النووي في شرح صحيح مسلم يقال لكل
واحد من الاب والابن المقبري وان كان في الاصل للاب وقال وفي الباب ثلث لغات لكن
الكسر غريب قوله ييسر معناه اما اذا يسر واما انه يسر على سبيل المبالغة نحو ابو حنيفة
فقد اي لشدة العسر وكزنه كانه نفسه واليسر باسكان السين وضمها نقيض العسر
ولمعناه التخفيف قوله لن يشاد الدين الاغلبه في جميع النسخ بغير لفظة احد و
قال صاحب المطالع لن يشاد الدين احد رواه ابن السكن باثبات احد وهو ظاهر

والدين على هذا منصوب واما على رواية الجمهور فروي بنصب الدين ورفعه فعلى
النصب اضمر الفاعل في يشاد للعلم به وعلى الرفع مبني للمرسوم فاعلا ذي يشاد ويحتمل ان
يكون صيغة المعروف وصيغة المجهول والمشادة المغالبة من الشدة بتجميع الشين و
يقال شاده يشاده مشادة اذا غالبه ومعناه لا يتعمق احد في الدين ويترك الرفق
الا غلب الدين عليه وعجز ذلك المتعمق وانقطع عن عمله كله او بعضه ومعنى الحديث
ان الدين اسم يقع على الاعمال الذي يوصف باليسر والعسر هي العمل والدين والايمان
والاسلام بمعنى واحد والمراد منه التخصيص على ملازمة الرفق والاقتصار على ما
يطيقه العامل ويمكنه الدوام عليه واما بمعنى واحد والمراد منه من شاد الدين وتعمق
وانقطع وغلبه الدين وقهره ويصير الدين غالبا وهو مغلوب قوله سددوا
التسديد بالسين المهملة التوفيق للسداد وهو الصواب والقصد من القول والعمل
ورجل مسدد اذا كان يعمل بالصواب والقصد قوله قاربوا بالموحدة لا بالنون اي
لا تبلغوا النهاية بل قربوها منها يقال رجل مقارب بكسر الراء اي وسط بين
الطريقين التيسير قاربوا اما ان يكون معناه قاربوا في العبادة ولا تباعدوا فيها فانكم
ان باعدتم في ذلك لم تبلغوه واما ان يكون معناه ساعدوا ويقال قاربت فلانا
اذا ساعدته اي ليساعد بعضكم بعضا في الامور والاول الذي بترجمة الباب قوله
ابشروا يقطع الهمزة وجاز لغة ابشروا بضم الشين من البشر بمعنى الابشار اي ابشروا
بالثواب على العمل وان قل قوله بالغدوة بفتح الغين الجوهري الغدوة ما بين
صلوة الغداة وطلوع الشمس والرواح اسم للوقت من زوال الشمس الى الليل والدلجة
بفتح الدال وضمها اسم من الادلاج بسكون الدال وهو السير اول الليل ومن الاول

بالدال المكسورة الشديدة هو السير اخر الليل واما الرواية فهو بضم الدال وهو مثل
قوله تعالى اقم الصلوة طرفي النهار وزلفا من الليل كانه عليه السلام خاطب مسافرا
انقطع طريقه الى مقصده فنبهه على اوقات نشاطه التي تزلت فيها عما لان هذه
الاوقات افضل اوقات المسافر بل على الحقيقة الدنيا دار نقلة وطريق الى الاخرة فنبه
امته ان يغتنموا اوقات المسافر على الحقيقة الدنيا دار نقلة فرحتهم وفراغهم
النووي معناه اغتنموا اوقات نشاطكم للعبادة فان الدوام لا تطيقونه واستعينوا
بها على تحصيل السداد كان المسافر اذا سافر الليل والنهار عجز وانقطع عن مقصده
واذا صار في هذه الاوقات اي اول النهار واخره واخر الليل حصرا مقصوره بغير
مشقة ظاهرة وهذه افضل اوقات المسافر للسير فاستعيرت لاوقات النشاط بها
وفراغ القلب للطاعة الخطابي معناه الامر بالاقتصاد في العبادة اي لا تستوعبوا الايام
ولا الليالي كلها بل اخلطوا طرف الليل بطرف النهار واجعلوا انتسكم فيما بينهما
ليلا ينقطع بكم واقول محصله كونه معينا في الاعمال متوسطين فيها مستظهرين
بالثواب مستغنين بالاوقات المنشطة للعمل فان قلت كيف يدل الحديث
على الشق الثاني من الترجمة وهو قول النبي صلى الله عليه وسلم قوله المحبة والعداوة
بالنسبة الى الله اما مجاز عن الاستحسان والاستقباح يعني احسن الاديان هو الملة
الحنيفية والحديث دل على الحسن حيث امرهما بلفظ سددوا وقاربوا والمامور به
سواء كان واجبا او مندوبا حسن واما انه احسن فلان غيره يغلب الشخص ويقهره
واما ان يكون المحبة حقيقة عن ارادة ايصال الثواب عليه وتلك في المامور به واجبا
او مندوبا ازلا الثواب من غيره هذا ما امكن من بيان المناسبة عندنا والله اعلم قال البخاري

رضي الله عنه الصلوة من الايمان وقول الله تعالى لفظ الصلوة مرفوع ولفظه
القول مجرور قوله عنه البيت النووي هذا مشكل لان المراد صلاتكم الى البيت المقدس
وكان ينبغي ان يقول اي صلوتكم الى بيت المقدس وهذا هو مراده فيما ول كلامه
عليه ولعل مراد البخاري بقوله عنه البيت مكة اي صلاتكم بمكة وكانت الى بيت المقدس
والمراد بالبيت الكعبة زادها الله شرفا عمر وهو ابو الحسن بن خالد بن فروخ بالخاء
المنقطة الحراني ساكن مصر مات بها سنة تسع وعشرين ومايتين قال الغساني
في تقييد المهمل ليس هو في شيوخ البخاري عمر بن خالد وانما هو عمرو ابن خالد بالواو
في جميع الكتاب قوله زهير بصيغة المصغر ابو خيثمة بفتح الخاء المعجمة وبثقيل
المثناة التحتانية على المثلثة ابن معاوية الكوفي ساكن الجزيرة توفي سنة اثنين
او ثلث وسبعين ومايه وكان قد فتح قبيلة لسنة ونصف او نحوها قوله ابو اسحق
هو السبيعي بفتح السين المهملة وكسر الموحدة منسوب الى سبيع جد القبيلة وهو
سبيع بن صعب وهو بطن من همدان واسم ابي اسحق عمرو ابن عبد الله بن علي الهمداني
الكوفي التابعي الجليل وله لسنتين بقيتا من خلافة عثمان رضي الله عنه قال
احمد العجلي سمع السبيعي ثمانية وثلثين من الصحابة وقال ابن المديني روى
السبيعي عن سبعين شيخا لم يرو عنهم غير مائة سنة ست او سبع او ثمان
او تسع وعشرين ومايه قوله البراء بتخفيف الراء بالمد على المشهور وقيل بالقصر
وهو ابو عمارة بضم العين ويقال ابو عمرو ويقال ابو الطفيل بن عازب بن الحارث
الانصاري الاوسي الحارثي المدني وروي له عن رسول الله صلى الله عليه وسلم
ثلثمائة حديث وخمسة احاديث ذكر البخاري منها سبعة وثلثين نزل الكوفة وتوفي

شبكة الألوكة www.alukah.net

بها في ايام مصعب بن الزبير وابو عازب بالعين المهملة والزاي صحابي ايضا على الاشهر
قال ابو عمر والشيباني افتتح البراء الري سنة اربع وعشرين صلحا او عنوة وشهد مع ابي
موسى غزوة تستر وشهد مع علي رضي الله عنه مشاهده قوله اول بالنصب اي في
اول زمان قدومه عند الهجرة من مكة وما مصدرية والمراد من المدينة مدينة رسول
الله صلى الله عليه وسلم ولها اسماء كثيرة يثرب وطيبة بفتح الطاء وسكون الياء وطابة والدار
والطيب الخلوص لها من الشرك او لطيبها الساكنها لامنهم ودعتهم وقيل لطيب عيشهم
فيها واما تسميته بالدار فلاستقرارهم بها واما المدينة فهي اما من مدن بالمكان اذا اقام به فهي
فعيلة وجمعها مدائن بالهمز ومن وان اي اطاع او من دين اي ملك فجمعه مدائن بلا همز
كما يأتي قوله او قال شئت من ابي اسحق والمراد بالاجداد هم من جهة الامومة فاطلاق الجد
والحال هنا مجاز لان هاشما جد ابي رسول الله صلى الله عليه وسلم تزوج من الانصار
وقد مر ان الانصار جمع النصير وهم الذين اووا ونصروا الاسلام من اهل المدينة قوله
قبل بكسر القاف وفتح الموحدة اي نحو بيت المقدس وجهته اي متوجها اليه والمقدس
هو بفتح الميم وسكون القاف وكسر الدال فهو مصدر كالمرجع او مكان القدس وهو
التطهير اي المكان الذي يطهر فيه العابد من الذنوب او يطهر العبادة من الاصنام
وبضم الميم وفتح القاف والدال المشددة فهو اسم مفعول من التقديس اي التطهير
وقد جاء بصيغة اسم الفاعل منه ايضا ويقال البيت المقدس على الصفة والمشهور
بيت المقدس على الاضافة نحو مسجد الجامع قوله او سبعة عشر شك من البراء سمي
الشهر به لشهرته عند الناس كلهم لاحتياجهم الى معرفته في العبادات والمعاملات
وبيانه انه صلى بهذا المقدار متوجها الى القدس بعد قدومه المدينة فالقبلة في اكثر

من نصف زمان النبوة هو بيت المقدس قوله وكان اي رسول الله صلى الله عليه وسلم
يعجبه اي يحب ان يكون قبلته جهة الكعبة قال تعالى قد نرى تقلب وجهك في السماء فلنولينك
قبلة ترضاها قوله اول بالنصب مفعول صلى وصلاة العصر ايضا بالنصب بدل منه
وفي الكلام مقدر اي اول صلوة صلاها متوجه الكعبة ولو ضوحه لم يذكره قوله رجل
قيل هو عباد بفتح المهملة بن نهيك بفتح النون والكاف الخطمي الانصاري قوله على
مسجد وفي بعضها على اهل مسجد وهم مسجد بالمدينة غير مسجد قبا والصلوة صلوة
العصر واما اهل قبا فانما هم الاتي في صلوة الصبح قال البخاري رضي الله عنه في باب عن ابن
عمر رضي الله عنه قال بينا الناس بقبا في صلوة الصبح اذ جاءهم آت فقال ان رسول الله
صلى الله عليه وسلم قد انزل عليه الليلة قرآن وقد امر ان يستقبل الكعبة فاستقبلوها
هكذا قاله لكن لفظ الكتاب يحتمل ان يكون المراد من مسجد هنا موضع مسجد قبا ومن
لفظهم واكعون ان يكونوا في صلوة الصبح الا ان يقال الفا التعقيبية لا نسا
قوله واكعون يحتمل ان يراد به حقيقة الركوع وان يراد بها الصلوة من باب اطلاق الجزء
وارادة الكل قوله اشهد بالله الجوهري اشهد بكذا اي احلف به وقيل مكة اي قبل
البيت الذي بمكة ولهذا قال قد ارى وكاهم قبل البيت قوله كاهم ما موصولة وهم مبتدأ
وخبره محذوف وتحولوا عليه اي داروا مشبهين بالحال الذي كان متقدما على حال
دورهم انهم اوداروا على الحال الذي هم كانوا عليه ومثل هذه الكاف يسمى بكاف
المقارنة اي دورانهم مقارن بحالهم قوله قد اعجبهم فاعل اعجب هو رسول الله
صلى الله عليه وسلم واذكاره لبدل الاشتمال او كان اذ فاعل اذ وهو هنا للزمان المطلق
اي اعجبهم زمان كان يصلي رسول الله صلى الله عليه وسلم نحو بيت المقدس

شبكة الألوكة www.alukah.net

قبلتهم واعجابهم موافقته قبلة رسول الله صلى الله عليه وسلم قبلتهم واهل الكتاب
عطف على اليهود فاما ان يراد به العموم فهو عام عطف على خاص اي جميع اهل
الكتاب او المراد به النصارى فقط خاص عطف على خاص وجعلوا تابعة لانهم لم يكن
قبلتهم بل اعجابهم كان بالتبعية لليهود ويحتمل ان يكون الواو بمعنى مع ومعناه كان يصلي
نحو بيت المقدس مع اهل الكتاب وهذا هو الاظهر لصحة رواية النصب وفي اي
اقبل رسول الله صلى الله عليه وسلم وجهه نحو الكعبة انكروا الي اهل الكتاب قال تعالى
سيقول السفهاء من الناس ما ولاهم عن قبلتهم التي كانوا عليها الاية قال زيد يحتمل ان
البخاري ذكره على سبيل التعليق منه ويحتمل ان يكون واصلا تحت تحديثه السابق سيما
لو جوزنا العطف بتقدير حرف العطف كما هو مذهب بعض النحاة قوله على البناء
اي المنسوخة هو بيت المقدس ورجال فاعل مات قالوا اي رجال قبلي ان
تحول القبلة قيد المعطوف عليه لا يلزم ان يكون قيدا في المعطوف عند
النحاة فمن اين قيده بقولك قبل ان تحول وكذا عند الاصوليين عطف المطلق على المقيد
او العام على الخاص اذا المقيد ليس تخصيصا للعام ولا مقيدا للمطلق السياق يقتضي
التقييد وحمل المطلق على المقيد ان قلت الواجب ان يقال اوقتلوا بالواو لا بالواو و
لم يحتمل ان يكون المقتولين نفس المائتين وفائدة ذكر القتل بيان كيفية موتهم
اشعارا بشرفهم واستبعاد ضياع طاعتهم او ان العقل قرينة لكونها بمعنى او قال
قلت كان النكرة المعادة يجب ان لا يكون هي بعينها الاولى فهل الضمير الراجع الى النكرة
مثل ذلك قلت ليس مثله بل يحتمل المغايرة والاتحاد كم ابيراي فلم يعلم ان طاعتهم
تامة لا قاصرة الى البدلية قلت هذا فرق من جهة علم المعاني بين ان يقال ما يضيع

الله ايمانكم وبين ما عليه التلاوة من القرآن العظيم وقد الفرق التاكيد وعدمه
وقال الزمخشري ما كان معناه ما صح يعني فيه نفي بامكان الاضاعة وهو ابلغ من نفي
الاضاعة نفسها قلت سياق كلام البزار يقتضي ان يقال ايمانهم بلفظ الغيبة
لان المقصود تعميم الحكم للامة حيا وميتا حاضرا وغايبا فذكر الاجيال الخاطبون تغليبا
لهم على غيرهم النووي في الحديث فوايد منها ما ترجم له وهو كون الصلوة من الايمان
ومنها استحباب اكرام القادم اقاربه بالنزول عليهم ومنها محبة الانسان الانتقال من
حال من الطاعة الى اكمل منه ليس قادما في الرضا بل هو محبوب ومنها جواز النسخ
وانه لا يثبت في حق المكلف حتى يبلغه لان اهل المسجد صلوا الى بيت المقدس بعض
صلوتهم بعد النسخ لكن قبل بلوغه اليهم ومنها ان الصلوة الواحدة تجوز الى جهتين
بدليلين فيوخذ منه ان من صلى بالاجتهاد الى جهة ثم تغير اجتهاده في اثنا الصلوة
فظن القبلة في جهة اخرى ولم يتيقن ذلك يحول الى الجهة الثانية ويبني على ما مضى
من صلاته حتى لو صلى الظهر الى الجهات الاربع كل ركعة الى جهة بالاجتهاد واجزاه
قال وقد استدل به جماعة على قبول خبر الواحد ولا نسلم لهم الاستدلال به لان هذا
الواحد اختفت قراين خبره فافاد العلم لان القوم كانوا متوقعين تحويل القبلة و
كان النبي صلى الله عليه وسلم يتربصهم وغيره من القراين واقول ولهذا سقط ما يقال
هذا نسخ للمقطوع به بالظن الذي هو خبر الواحد واختلف العلما في ان استقبال
بيت المقدس كان ثابتا بالقرآن ام لا ذهب اكثرهم انه بالسنة ففيه دليل على ان القرآن
ناسخ للسنة قال التيمي نسخ بيت المقدس الى الكعبة بقول الواحد يحلف بالله
تصديقا منهم له في ذلك قال البيضاوي بطال الاية المذكورة اقطع الحجج للجهمية والله

في قولهم ان الايمان لا يسمى ايمانا قال البخاري رضي الله عنه باب حسن اسلام المرء قوله
قال مالك اعلم انه لم يدرك من مالك فهذا تعليق منه بلفظ جازم فهو صحيح ولا قدح
فيه قال ابن حزم الظاهري انه قادح في الصحة لانه منقطع وليس كما قاله لانه موصول
من جهات اخر صحيحة ولم يذكر لشهرته وكيف وقد عرف من شرط البخاري وعادته
انه لا يخرج به الا بثبت وثبوت فان قلت هل يصدق عليه اسم المنقطع باصطلاح
المحدثين قلت نعم لان المنقطع ما لم يتصل ما لم اسناده على اي وجه كان لكنه منقطع
حكمه حكم المتصل في كونه صحيحا لما علم من عادة البخاري وشرط الكتاب فان قلت
فهل هو معضل قلت ما كان الساقط من اسناده رجلين فاكثر سمي معضلا بفتح
الضاد وههنا يحتمل ان يكون الساقط بين البخاري وبين مالك في هذا الاسناد من
هذا الحديث رجلين وان يكون واحدا فهو محتمل للاعضال فان قلت فهل
هو مرسل هذا يرجع الى الاصطلاح فعند المحدثين مرسل اذ هو بمعنى المنقطع
عندهم واما اكثر الاصوليين فقالوا المرسل قول التابعي قال رسول الله صلى الله عليه
وسلم وبعضهم قالوا قول العدل قال رسول الله صلى الله عليه وسلم قال ابن بطال
اسقط البخاري بعض هذا الاسناد قال وهو مشهور من حديث مالك في غير الموطأ
بهذه العبارة قال رسول الله صلى الله عليه وسلم اذا اسلم الكافر فحسن اسلامه
كتب الله تعالى له كل حسنة كان زلفها ومحي عنه كل سيئة كان زلفها وكان عمله بعد
الحسنة بعشر امثالها الى سبعمائة ضعف والسيئة بمثلها الا ان يتجاوز الله عنها
ذكر الدارقطني في غرائب حديث مالك ورواه عنه من كم مع طرق واثبت فيها كلها
مالك البخاري ان الكافر اذا احسن عمله يكتب له في اسلام كل حسنة عملها في الكفر

وقال ابن بطال والله تعالى ان يتفضل على عباده بما شاء وهو كقوله صلى الله عليه وسلم
لحكيم بن حزام رضي الله عنه اسلمت على ما اسلفت من خير وقال ابو عبد الله المازري
البخاري على الاصول انه لا يصح من الكافر التقرب فلا يثاب على طاعة ويصح ان يكون
مطيعا غير متقرب كنظيره في الايمان فانه مطيع به من حيث انه موافق للامر فالطاعة
هي موافقة الامر لا يكون متقربا الا ان من شرط المتقرب ان يكون عادفا بالمتقرب اليه
فيأول حديث حكيم ونحوه على انه اكتسب اخلاقا جميلة ينتفع بها في الاسلام او انه
حصل له ثناء جميل وهو باق عليه في الاسلام او انه يزاد في حسناته التي يفعلها في
الاسلام بسبب ذلك القاضي عياض معناه انه يترك ما سبق له من خير هداه
الله الى الاسلام وان من ظهر منه في اول امره فهو دليل على سعادة اخرته وحسن عاقبته
وقال ابن بطال ان الحديث على ظاهره ومعناه ان الكافر اذا فعل افعالا جميلة على
جهة التقرب الى الله تعالى كصدقة وصلة رحم واعتاق ثم اسلم يكتب له كل ذلك
ويثاب عليه ازالة لما توهم على الاسلام النووي دليله حديث ابي سعيد الذي رواه
الدارقطني فهو نص صريح فيه وحديث حكيم ظاهر فيه وهذا لا يخيل المعتمد
قد ورد الشرع به فوجب قبوله واما دعوى كونه مخالفا للاصول فغير ظاهر واما
قول الفقهاء لا تصح العبادة من الكافر فلو اسلم لم يعتد بما فرادهم انه لا يعتد بها
في احكام الدنيا وليس فيه تعرض لثواب الاخرة وقد يعتد ببعض افعاله في
الدنيا فقد قال الفقهاء اذا لزم الكافر كفارة ظهار او غيرها فكفر في حال كفره اجزأ ذلك
واختلفوا فيما الواجب والمستحب في كفره ثم اسلم هل يلزمه اعادة الغسل
فقال بعض اصحابنا يصح منه ظهارة واذا اسلم صلى بها قوله زيد بن اسلم

شبكة الألوكة www.alukah.net

التفضيل من السلامة هو ابو اسامة القرشي المكي التابعي مولى عمر بن الخطاب رضي الله
عنه ولما عطاء بن يسار بالمثناة التحتانية والسين المهملة هو ابو محمد المدني الهلالي
مولى ميمونة ام المؤمنين وقد مر ذكرها في باب كفارات العشير وهذا الاسناد مسلسل
بلفظ الاخبار على سبيل الانفراد وهو الاقراء على الشيخ اذا كان القاري وحده وهذا عند
من فرق بين الاخبار والتحديث وبين ان يكون معه غيره او لا يكون قوله يقول قال
قلت لم عدل عن لفظ الماضي الى المضارع مع ان القضية ماضية ومع انه هو المناسب
لسمع قلت لغرض الاستحضار كانه يقوله الان وكانه يريد ان يطلع الحاضرين على ذلك
القول سيما لغرابة في تحقق وقوع القول وذلك كقوله تعالى ان مثل عيسى عند الله كمثل
ادم خلقه من تراب ثم قال له كن فيكون بحيث لم يقل فكان قوله فحسن عطف على اسلم
وجزاء الشرط يكفر الله ويجوز فيه الرفع والجزم نحو اذا اتاك خليل يوم مسغبة يقول
لا غائب مالي ولا حرم وعند الجزم يلتقي الساكنان فيحرك بالكسر والرواية انما هي بالرفع و
معنى حسن الاسلام الدخول فيه باظاهر والباطن جميعا ويقال في عرف الشرع حسن
اسلام فلان اذا دخل فيه حقيقة وقال ابن بطال معناه ما جاء في حديث جبريل
الاحسان ان تعبد الله كانك تراه اراد مبالغة الاخلاص لله سبحانه بالطاعة والمراقبة
له النووي معناه حسنه ان يقيم اسلامه محققا بريا من الشكوك قوله يكفر الله
التكفير التغطية وهو في المعاصي كالاحباط في الطاعات قال الزمخشري التكفير اماطة
المستحق من العقاب بثواب ان يربو او بتوبة قوله زلفا بتشديد اللام والفا اي سلفا
وقدما يقال زلفته تزليفا وازلفته ازلافا بمعنى التقديم واصل الزلفة القربة وفي
نسخ المغاربة زلفا بتخفيف اللام ويؤيد هذا المعنى قوله صلى الله عليه وسلم

الاسلام يجب ما قبله اي يهدمه ويمحوه وكان بعد ذلك اي بعد حسن الاسلام
القصاص وهو مقابلة الشيء بالشيء اي كل شيء بعمله فوضع في مقابله شيء ان خيرا فخير
وان شرا فشر وهو موقوع بانه اسم كان وكان هو يحتمل ان يكون تامة وان يكون ناقصة وان
قلت لم قال والسياق يقتضي لفظه المضارع قوله هو لتحقق وقوعه كانه
واقع نحو ونادى اصحاب الجنة قوله الحسنة مبتدا وبعشر خبره والجملة استينافية
قال تعالى من جاء بالحسنة فله عشر امثالها والى سبع مائة متعلق بمقدر اي
منتهيا الى سبع مائة فهو منصوب على الحال قال تعالى مثل الذين ينفقون اموالهم
في سبيل الله كمثل حبة انبتت سبع سنابل في كل سنبلة مائة حبة والله يضاعف
لمن يشاء الاية قلت بين في الحديث الى انتهاء الى سبع مائة والله يضاعف لمن
يشاء يدل على انه قد يكون الانتهاء الى اكثر قلت لم اراد ان الله يضاعف تلك المضاعفة
وهو ان يجعلها سبع مائة وهو ظاهر او قلنا ان معناه انه يضاعف السبع مائة
بان يزيد عليها ايضا فذلك في مشية الله واما المتحقق فهو الى السبع مائة فقط
قوله ضعف الجوهري ضعف الشيء مثله وضعفاه مثلاه قلت فلم اوجب
الفقيه فيما اذا اوصى بضعف نصيب ابنه مثلي نصيبه ويضعفي نصيبه ثلثه
اشاله قلت المعتبر في الوصايا والاقارير العرف العامي لا الموضوع اللغوي وقد يجاب
ايضا بانه اسم يقع على العدد بشرط ان يكون معه عدد اخر او اكثر فاذا قيل ضعف
العشرة لزم ان يجعلها عشرين بالاخلاف لانها اول مراتب تضعيفها ولو قال له عندي
ضعف درهم لزمه درهمان مع ملاحظة الشرط المذكور كما اذا قيل هو اخو زيد اقتضى ان يكون
زيد اخاه واذا التزم المزاوج دخل في الاقرار وعلى هذا له ضعفا درهم

شبكة الألوكة www.alukah.net

وبرام وليس ذلك بناء على ما يتوهم ان ضعف الشيء موضوعه مثلا وضعيفه موضوعه
وثلثة امثاله بل ذلك لان موضوعه المثل بالشرط المذكور ومن البين فيه انهم
الزموا في ضعفي الشيء امثاله ولو كان موضوع الضعف المثلين لكان الضعفان أو
الامثال قوله مثلها يعني لا يزاد عليها وهذا من فضل الله وسعة رحمته حيث جعل
الحسنة كالعشر والسيئة كما هي بلا زيادة قال تعالى ومن جاء بالسيئة فلا يجزى الا
مثلها ١١٨ ويتجاوز الله عنها اي يعفو عنها وهذا دليل لاهل السنة في ان اصحاب
المعاصي لا يقطع عليهم بالنار بل ذلك في مشيئة الله تعالى خلافا للمعتزلة حيث قطعوا
بعقاب صاحب الكبيرة اذا مات بلا توبة منها النووي لا يشترط في اكثير سيات
ومن الكفر وكتبته حسناته ان يكثر منه الطاعات في الاسلام في قوله الا اخلاص في
كل فعل من افعاله قال البخاري رضي الله عنه حدثنا اسحق بن منصور بن بهرام هو
ابو يعقوب الكوسج من اهل مرو وسكن نيسابور ودخل الى الحجاز والعراق والشام
روى عنه الجماعة الا ابا داود وهو احد الائمة من اصحاب الحديث وهو الذي دون
عن احمد المسايل وقال حسان ابن محمد سمعت مشايخنا يذكرون ان اسحاق بلغه
ان الامام احمد رجع عن بعض تلك المسايل التي علقها عنه قال فجمعها فخرج وجعلها
على ظهره وخرج راحلا الى بغداد وهو على ظهره وعرض خطوط احمد عليه في كل مسئلة
استفتاه عنها فاجاز بها ثانيا واعجب ذلك احمد مين شاهدات بنيسابور سنة
احدى وخمسين ومايتين والمشهور فتح بابهرام النووي بهرام بكسر الباء الموحدة
عبد الرزاق هو ابن هام بن نافع ابو بكر الحميري مولاهم اليماني الصنعاني روى عنه سفيان
شيخه قال اخو عبد الرزاق عبد الوهاب بن هام سمعت عبد معمر وكان حالفا فقال

معمر عبد الرزاق بن هام فليق ان يضرب اليه اكباد الابل قال احمد بن صالح قلت لاحمد بن
حنبل رايت احدا احسن من عبد الرزاق فقال لا قال البخاري مات سنة احدى وعشرة
ومايتين باليمن روى له الجماعة قوله معمر بفتح الميمين هو ابن راشد ابو عروة البصري
سكن اليمن اورث الحسن وتهذيب جنازته قال الطبراني فقد معمر فاريد له اثر وقدم مرة كراوه
الكتاب قوله هام بتشديد الميم هو ابن عقبة بن منبه بن كامل اليماني الصنعاني الدماري
بكسر الدال المهملة وزمار على مرحلتين من صنعا الابناوي منسوب الى ابنا وهم
قوم باليمن من ولد الفرس الذي بعثهم كسرى مع سيفين بن ذي يزن الى ملك الحبشة
باليمن فغلبوا الحبشة واقاموا باليمن والابناوي هو بفتح الهمزة ثم بايا موحدة ساكنة
ثم نون وبعد الالف واو وهام هذا هو اخو وهب بن منبه وهو اكبر من وهب توفي
هام سنة احدى وثلثين ومايتين بصنعا قوله احدكم الخطاب فيه بحسب اللفظ
وان كان للصحابة الحاضرين لكن الحكم عام لما علم ان حكمه على الواحد حكم على الجماعة الا
بدليل منفصل وكذا حكم تناول النساء وكذا قوله اذا اسلم المرء والعبد فان المراد منه
الرجال والنساء بالاتفاق انما النزاع في كيفية التناول اهي حقيقة عرفية او شرعية
او مجازا وغير ذلك قوله بكل حسنة قال في الحديث لسابق الحسنة والسيئة وههنا
كل حسنة وكل سيئة ولا تفاوت بينهما من جهة المعنى اذ اللام فيهما للاستغراق وكذا
لا تفاوت في اطلاق الحسنة ثمة والتقييد هنا بقوله يعملها اذ المطلق يحمل
على المقيد لان الحسنة المثوبة لا يكتب بالعشرة اذ لا بد من العمل حتى يكتب بها
واما السيئة فاذا اعتقد او بها دون العمل اذ لا بد من العمل اصلا ولكذا في زيادة لفظ
يكتب هنا او ثمة ايضا مقدرة لان الجار لا بد له من متعلق وهو يكتب او يثبت

شبكة الألوكة www.alukah.net

ونحوهما وقال بعض العلما لما وصف الاسلام بالحسن وحسن الشيئ زايد على ماهيته
تعين ان يكون في الاعمال لان الاعتقاد لا يقبل الزيادة قال البخاري رضي الله عنه باب
احب الدين اي اهب العمل اذ الدين هو الطاعة ومناسبته لكتاب الايمان من جهة
ان الدين والايمان والاسلام واحد قوله ادومه هو افعل من الدوام وهو شمول جميع
الازمنة اي التاتيه [illegible] شمول الازمنة لا يقبل التفضيل فما معنى الادوم قوله
المراد بالدوام هو الدوام العرفي وذات قابل للكثرة والقلة ومحبة الله للدين اراده
اتصال الثواب عليه [illegible] محمد بن المثنى هو ابو موسى البصري المعروف بالزمن روى
عنه الجماعة وقد مر في باب حلاوة الايمان [illegible] يحيى هو ابن سعيد القطان الامول
ابو سعيد التميمي مولاهم البصري وقد مر ذكره في باب من الايمان ان يحب لاخيه
هشام بكسر الهاء وتخفيف الشين ابن عروة ابو المنذر المدني التابعي توفي ببغداد
سنة ست واربعين ومائة ودفن بمقبرة الخيزران قوله اي اي عروة ابن الزبير
ابو عبد الله التابعي الجليل احد فقها السبعة بالمدينة عايشة خالته واسما امه
والزبير والده والصديق جده رضي الله عنهم وقد تقدم ذكرها في الحديث الثاني
من الصحيح قوله امراة اسمها حولا تانيث الاحول وهي من بني اسد سنذكرها في باب
التهجد قال قال ام قلت لم عطف على دخل قلت لانه جواب سوال كان قايلا قال
ماذا قال اذا دخل قالت قال وفي بعضها فقال بالفا قوله فلانة اي الحولا الاسدية وفلانة
غير منصرف لان حكمها حكم اعلام الجنايق كاسامة لانها كناية عن كل علم مونث اي علم
الاناسي المونثة ففيها العلمية والتانيث قوله تذكر بالتاء الفوقانية المفتوحة ورويي
بالتحتانية المضمومة على فعل ما لم يسم فاعله من صالاتها مفعول له قوله

مد الجوهري هي كلمة بنيت على السكون وهي اسم سمي به الفعل ومعناه اكفف فان وصلت
نونا فقلت مه ويقال مهمهت به اي زجرته التيمي اذا ادخل التنوين كان نكرة واذا حذف
كان معرفة وهذا القسم من اقسام التنوين الذي يختص بالدخول على النكرة ليفصل بينها
وبين المعرفة والمعرفة غير منون والنكرة منون قوله عليكم هو ايضا من اسما الافعال اي الزموا
من الاعمال ما تطيقون الدوام عليه وانما قدرنا دوام الفعل لان اصل الفعل لدلالة السياق
عليه وفي بعضها بما تطيقون بالتا المتصل بما [illegible] الخطاب مع النساء فلم عدل عن
عليكن قلت طلبا للتعميم لحكم جميع الامة فغلب المذكور على الاناث في الذكر قوله لا يميل
بالمثناة تحت والميم مفتوحتين وثملوا بالمثناة فوق المفتوحة اعلم ان الملال لا يجوز على
الله تعالى بل يدخل تحت صفاته فلا بد من تاويل واختلف العلما فيه فقال الخطابي ومعنا
الا يمنع الثواب عن العمل وذلك ان من مل شيئا تركه فكني عن الترك بالملال الذي
هو سبب الترك وقال ابن قتيبة معناه انه لا يمل اذا ملتم قال ومثال قولهم في البليغ
فلان لا ينقطع حتى ينقطع خصومه معناه لا ينقطع اذا انقطعت خصومة لريكن افضل
على غيره وقال بعضهم معناه ان الله لا يتناهى حقه عليكم في الطاعة حتى يتناهى جهدكم
قبل ذلك فلا يتكلفوا الا ما تطيقون من العمل كني بالملال عنه لان من تناهت قوته
في امر عجز عن فعله ملله وتركه التيمي قالوا معناه ان الله لا يحكم بمل ابدا ملتم انتم او لم تملوا
نحو قولك لا اكلمك حتى يشيب الغراب ولا صحة للتشبيه لان شيب الغراب ليس ممكنا
عادة بخلاف ملال العباد وقول انه صحيح لان المومن ايضا شاك ان لا يمل من الطاعة وهو
قول ابن فورك وقال ابن الانباري سمي فعل الله ملالا على جهة المزاوجة كقوله تعالى وجزاء
سيئة سيئة مثلها وقول فلق لا يمل حتى تملوا خمسة تواجيه والتاويل اما في

شبكة الألوكة www.alukah.net

على ثلثه او جرواما في حتى واما في حتى تملوا والله اعلم ل اليه اي الى الله ما دام اي ما
واجب مواظبة عرفية والا فحقيقة الدوام شمول جميع الازمنة وذلك غير مقصود
قال ابن بطال مقصود الباب انه سمى الاعمال دينا بخلاف المرجية وانما قال رسول الله
صلى الله عليه وسلم ذلك خشية الملال الا حتى لمن انقطع في العبادة وقد ذم الله تعالى
من الزم نفسه البر ثم قطعه بقوله تعالى ورهبانية ن ابتدعوها ما كتبناها عليهم الا
ابتغاء رضوان الله فما رعوها حق رعايتها وابن عمر لما ضعف عن العمل قدم على ما جعة
رسول الله صلى الله عليه وسلم في التخفيف عنه وقال ليتني قبلت رخصة رسول الله
صلى الله عليه وسلم ولم يقطع العمل الذي كان التزمه الخطابي احب الدين اي احب الطاعة
والدين في كلامهم الطاعة ومنه الحديث في صفة الخوارج يمرقون من الدين اي من طاعة
الائمة ويحتمل ان يكون المراد بالدين احب الاعمال الدين اي بحذف المضاف التيمي ان قلت
المراد من يمرقون من الدين ان الايمان لا ينزع في رواية اخرى يمرقون من الاسلام قلت الخوارج
غير خارجين عن الدائرة بالاتفاق فيحمل الاسلام على الاستسلام الذي هو الطاعة قال
والمقصود بالدين دين الخوارج لان الدين المطلق لا يفهم منه الا ذلك وان كل دين وان كان الظاهر
ان كل دين وان كان باطلا اذا دوم عليه فهو احب الى الله تعالى النووي في الحديث فوايد
منها ان الاعمال تسمى دينا وان استعمال المجاز جايز اي في اطلاق اللفظ على الله تعالى فيه
جواز الحلف من غير استحلاف وانه لا كراهة فيه اذا كان فيه تعظيم امر واجب على طاعة او تنفير
عن محذور ونحو ذلك فضيلة الدوام على العمل بيان شفقته صلى الله عليه
وسلم ورافته بامته لانه ارشدهم الى ما يصلحهم وهو مما يمكنهم الدوام عليه بلا مشقة لان
تكون فيه انشط ويحصل منه مقصود الاعمال وهو الحضور فيها والدوام عليها

يخالف ما يشق عليه فانه معرض لان يترك كله او بعضه او يفعله مكلفا فيفوته الخير العظيم
قال البخاري رضي الله عنه زيادة الايمان ونقصانه هدى الهدى هو الدلالة
الموصلة الى البغية وقيل هو الدلالة المطلقة عند الباب في زيادة الايمان
فكيف دل هذه الاية عليه قلت زيادة الهدى مستلزمة لزيادة الايمان قال وقال
ثم قلت فلم عدل عن اسلوب اجوبته حيث قال بلفظ قال ولم يقل وقوله تعالى
ان الفرض منه ما يلزم منه وهو بيان النقصان والاستدلال به على انه يدخل النقصان
بان الشيء اذا قبل احد الضدين لابد وان يقبل الضد الاخر ولهذا قال فازدادوا ايمانا من
الكمال فهو ناقص بخلاف ما تقدم فان الفرض منه اثبات هذه الاية في زيادة الايمان
ونقصانه مسلم بالالف المكسورة الخفيفة ابن ابراهيم هو ابن عمرو الزاهد النقصان
البصري وقد يعرف بالسحام وفراهيد بفتح الفاء وبالراء وبالهاء المكسورة وبالمثناة
التحتانية والدال المهملة قال ابن الاثير بالذال المعجمة بطن من الازد ومنهم الخليل بن
احمد النحوي سمع من سبعين امراة توفي سنة اثنين وعشرين ومايتين هشام
بكسر الهاء ابو بكر بن ابي عبد الله البربعي بفتح الموحدة البصري المدستواي بفتح الدال
واسكان السين المهملتين وبعدها مثناة فوق مفتوحة واخره همزة بالالف وقيل
الدستوائي بالقصر والنون والاول هو المشهور ودستوا كورة من كور الاهواز كان
يبيع الثياب التي يجلب منها فنسب اليها قال ابو داود الطيالسي كان الدستواي امير
المومنين في الحديث قال احمد بن حنبل رضي الله عنه لا يسئل من الدستواي ما الظن
بالناس يرون عن اثبت منه مثله عيسى وما اثبت منه فلا وقال احمد بن عبد الله
هو ثقة لا الا كان يقول بالقدر كلا بكر يدعوا اليه توفي سنة احدى او اثنتين

شبكة الألوكة www.alukah.net

اواربع وخمسين ومائة قتادة هو ابو الخطاب ابن دعامة السدوسي البصري الاكمه
وهو في الباب الايمان ان يجب لاخيه وهذا الاسناد رجالهم كلهم بصريون لان انسا رضي
الله عنه سكن البصرة ودفن بها ايضا تخرج بفتح التاء من الخروج وبضمها وفتح الراء من
الاخراج من غير اي من ايمان كما جاء مفسرا في الرواية الاخرى ولان الخير بالحقيقة هو
ما تقرب العبد الى الله تعالى وما فات الا الايمان الوزن انما يعتبر في الاجسام
دون الاجرام والايمان معنى من المعاني لا جسمية فيه شبه الايمان بالجسم فاضيف
اليه ما هو من لوازم الجسم وهو الوزن ومثله يسمى استعارة بالكناية تنكير
ايمان يقتضي ان يكفي اي ايمان كان وباي شيء كان لكن لا بد من الايمان بجميع ما علم بمجيء الرسول
الله صلى الله عليه وسلم به ضرورة حتى يوجب الخروج من النار الايمان في عرف
الشرع لا يطلق في الاذكان بجميع ما جاء به فلا بد من ذلك حتى يتحقق حقيقة الايمان
ويصح اطلاقه وانما ذكر بالتنوين التقليلي ترغيبا في تحصيله اذ لا حصل الخروج باقل
ما يتطلق على اسم الايمان فبالكثير منه بالطريق الاولى التصديق القلبي كاف
في الخروج اذ المؤمن لا يخلد في النار واما قول لا اله الا الله فلاجراء احكام الدنيا عليه
فما وجه الجمع بينهما المسئلة مختلف فيها قال بعض العلماء لا يكفي مجرد التصديق
بل لا بد من القول والفعل ايضا وعليه البخاري والمراد من الخروج هو بحسب حكمنا
به اي بحكم الخروج فمن كان في قلبه ايمان ضئيل اليه عنوانه الذي يدل عليه اذ الكلمة
هي شعار الايمان في الدنيا وعليه مدار الاحكام فلا بد منها حتى يصح الحكم بالخروج فان
لا يكفي قول لا اله الا الله بل لا بد من ذكر محمد رسول الله المراد المجموع وصار الجزاء
منه علما للكل كما يقال قرأت قل هو الله احد اي قرأت كل السورة او كما هذا قبل

مشروعية الذرة بفتح الذال وشدة الراء واحدة الذر وهي اصغر النمل قيل وقد
صحفها شعبة فضم الذال وخفف الراء وكان شبهه المناسبة اذ هي من الحبوب
ايضا كالذرة والشعير والكلام من باب الترقي في الحكم وان كان تنزلا عن الشعيرة الى
البرة والبرة الى الذرة قال ابن بطال قال المهلب الذرة اقل الموزونات وهي في الحديث
التصديق الذي لا يجوز ان يدخله النقص وما في البرة والشعير من الزيادة على الذرة فانما هي
زيادة من الاعمال بكمال التصديق بها وليست زيادة في نفس التصديق فان قيل لما اضاف
هذا الجزء التي في الشعيرة والبرة الزايدة على الذرة الى القلب دل انها زايدة من التصديق
لان الاعمال والجواب انه لما كان الايمان التام انما هو قول وعمل والعمل لا يكون الا بالنية
والاخلاص من القلب جاز ان ينسب العمل الى القلب اذ تمامه بتصديق القلب وقد
عبر عن هذه الاجزاء من الاعمال مرة بالخير ومرة بالايمان وكل سايغ وقال المهلب ويحتمل
ان يكون الذرة واختاها التي في القلب ملتبسا من نفس التصديق لان قول لا اله الا
الله لا يتم الا بتصديق القلب والناس يتفاضلون في التصديق اذ يجوز عليه الزيادة
بزيادة العلم والمعاينة اما زيادة العلم فلقوله تعالى ليزدادوا ايمانا مع ايمانهم واما زيادته
بزيادة المعاينة فلقوله تعالى ولكن ليطمئن قلبي وتم لنزولها عين اليقين حيث
جعله مرتبة على علم اليقين الذي استدل البخاري بهذا الحديث على نقصان الايمان
لانه يكون لواحد وزن شعيرة وهي اكبر من البرة والبرة اكبر من الذرة فدل على انه
يكون للشخص القليل لا اله الا الله قدر من الايمان لا يكون ذلك القدر لقليل اخر واقول
لا يختص بالنقصان بل يدل على الزيادة ايضا النووي الدلالة لما ترجم له وفيه دخول
طايفة من عصاة الموحدين النار ان صاحب الكبيرة من الموحدين لا بد

شبكة الألوكة www.alukah.net

ولا يخلد في النار وفيه انه لا يكفي في الايمان معرفة القلب دون الكلمة ولا الكلمة من غير
اعتقاد قوله ابان بفتح الهمزة وتخفيف الموحدة وهو منصرف فعال كهوال ومنهم
من جعله افعل فمنع صرفه لوزن الفعل مع العلمية وهو ابو يزيد بن يزيد البصري
العطار ذكره البخاري عنه تعليقا لعدم تلاقيهما وذكره متابعة لا اتصالا اما الضعف
اول غيره واما الضعف شيخه ونحوه واما مسلم فقد روى له في الاصول واعلم ان قيد
قوله الاولى ما في سائر المتابعات من التقوية والثاني ما في ذكر الايمان بدل الخير والثالثة
بيان الاحتجاج به لان قتادة مدلس لا يحتج بعنعنته الا اذا ثبت سماعه لذلك الذي
عنعن وقد وقع في الرواية الاولى عنه وهي رواية هشام بالعنعنة حيث قال عن
انس فاذا ثبت من رواية ابان عنه التحديث والسماع اذ قال حدثنا انس علمنا
اتصال عنعنة واحتججنا بها وعلى هذا نجد كل ما جاء في الصحيح من هذا النوع واعلم
ايضا ان الواسطة من البخاري وابان يحتمل ان يكون مسلم بن ابراهيم وان يكون
غيره قوله الحسن هو ابو علي بن الصباح بتشديد الياء بن محمد البزار بالزاي ثم
بالراء الواسطي سكن بغداد وتوفي بها سنة تسع واربعين ومائتين قوله جعفر
هو ابن عوف ابن جعفر بن عمرو القرشي المخزومي مات بها سنة ست
ومائتين قوله ابو المدبس بضم العين المهملة وفتح الميم والسين المهملة هو عتبة
بن عبد الله ابن عتبة ابن عبد الله بن مسعود الهذلي الكوفي روى له الجماعة
قوله قيس بن مسلم هو ابو عمرو الجدلي الكوفي ومات سنة عشرين ومائة قوله
طارق هو ابو عبد الله بن شهاب بن عبد شمس البجلي بالموحدة والجيم المتوحدين
الصحابي الكوفي رأى النبي صلى الله عليه وسلم وغزا في خلافة الشيخين ثلاثا واثنتا

من غزوة الى سوبه توفي سنة ثلث وثمانين وهذا الاسناد رجاله كوفيون الا اولهم
اخره وقال الاحدثنا وثانيا سمع وثالثا حدثنا ورابعا اخبرنا وخامسا عنعن
مراعاة لاصطلاحهم ولفظ سمع رضي الله عنه في قراءة الشيخ بخلاف حدثنا فانه
ظاهر فيها اذ لا فرق بين حدثنا واخبرنا عنه كثير ولا يخفى ان لفظ قال مقدر فيما لا
الكلام الا بتقديره وعند القراءة يجب التلفظ به عند الجمهور قوله اليهود هو علم
قوم موسى عليه السلام وهو معرفة ادخل عليها الام التعريف وسموا به واشتقاقا
من هاد اي مال الوا اما عن عبادة العجل او من دين موسى واما من هاد اذا رجع من
خير الى شر او من شر الى خير لكثرة انتقالهم من مذاهبهم وقيل لانهم يتهودون اي
يتحركون عند قراءة التوراة وقيل من يهوذا ابن يعقوب بالذال المعجمة ثم نسب
اليه فقيل يهودي ثم حذف الياء في الجمع فقيل يهود وكل جمع منسوب الى جنس
الفرق بينه وبين واحده بالياء وعدمها نحو روحي وروم قوله اية مبتدأ وفي
كتابكم صفته وتقرؤونها صفة اخرى ولو علينا تقديره لو نزلت علينا لان لو
يدخل الاعلى الفعل ونزلت المذكور مفسر لنزلت المقدر نحو لو انتم تملكون والجملة
الشرطية خبر المبتدأ او انه مبتدأ بتقدير عظيمة وفي كتابكم خبره وكذا تقرؤونها
ويحتمل ان يكون خبر بعد خبر وفاعله هو في كتابكم متعد ما عليه وفي كتابكم المؤخر
مفسر قوله معشر منصوب على الاختصاص اي اعني معشر اليهود والمعشر
الجماعة الذين شأنهم واحد قوله لاتخذنا زلت اليوم عيدا اي لعظمناه وجعلنا
عيدا لنا في كل سنة لعظيم ما حصل فيه من كمال الدين والعيد فعيل من العود ولذا
سمي به لانه يعود في كل عام قال الزمخشري في قوله تعالى يكون عيدا لاولنا قيل

هو السرور العايد ولذلك يقال يوم عيد وكان معناه يكون لنا سرورا وفرحا وقال
في قوله تعالى اليوم اكملت لكم دينكم اي اكملت لكم ما تحتاجون اليه في تكليفكم من تعليم
الحلال والحرام والتوقيف على الشرايع وقوانين القياس واتممت عليكم نعمتي بذلك اي
بكمال امر الدين لانه لا نعمة اتم من نعمة الاسلام ورضيت لكم الاسلام دينا بمعنى اخترته
لكم من بين الاديان وادينكم بانه هو الدين الموصي وحده [illegible] اي اية [illegible] هل
فرق بين ان يقال اي اية وان يقال ما تلك الاية نعم السوال باي انما هو عما يميز
احد المتشاركات ويباين الحقيقة والغرض هنا طلب تعيين تلك الاية وتمييزها
عن ساير الايات التي في الكتاب مقروء [illegible] قد عرفنا معناه انا اهملناه ولا خفي علينا
زمان نزولها وضبطنا جميع ما يتعلق بها حتى صفة النبي صلى الله عليه وسلم ولا
وموضعه في زمان النزول وهو كونه قايما حينئذ وهو غاية في الضبط
اما ان يقال علم بتعرفه ايضا اما الان الوقوف بعرفة انما هو في عرفات واما الان عرفة قد
يطلق على عرفات ايضا فزاد هنا كلا للمعينين على مذهب من جوز اعمال اللفظ
المشترك في معنييه كالشافعي وغيره او يقال انما قال عرفنا المكان ولكن لم يتعرض
لتعيينه فان قلت لم يتعلق بعرفة [illegible] اما بقايم واما بنزلت [illegible] يوم الجمعة
في بعض الروايات يوم جمعة وهو بضم الجيم واسكانها وفتحها والفرق بين فعله
ساكن العين وفعل متحركها ان الساكن بمعنى المفعول والمتحرك بمعنى الفاعل يقال رجل
صحكة بسكون الحاء اي مضحون وضحكة بتحريكها اي ضاحك على بمرة وكذا همزة
لمعنى اما مجموع فيه الناس واما جامع للناس وهذه قاعدة كلية [illegible] ان تلك عرفة
منصرف اتفاقا للتعليمية والتانيث فما بال الجمعة منصرفا سواء [illegible] في كونها

اسما للزمان المعين وفيه تاء التانيث عرفة علم والجمعة صفة او غير صفة ليس
علما ولو جعل علما لامتنع من الصرف كيف طبق الجواب السوال لانه قال
لاتخذنا وعيدا وقال عمر رضي الله عنه عرفنا احوالهم يقل جعلناه عيدا
لما بين ان يوم النزول كان بعرفة ومن المشهورات ان اليوم الذي بعد عرفة هو عيد
للمسلمين فكانه قال جعلناه عيدا بعد اذ ادركنا استحقاق ذلك اليوم للتعبد
فيه [illegible] فلم جعلوا يوم النزول عيدا لانه ثبت في الصحيح ان النزول كان
بعد العصر ولا يتحقق العيد الا من اول النهار ولهذا قال الفقيه ورويته الهلال
بالنهار للليلة المستقبلة كيف دل هذه القضية على ترجمة الباب
من جهة انها مشتملة على الاية الدالة عليها وعلى ان نزولها في عرفة من جهة الوداع
الذي هو آخر عهد البعثة حتى تمت الشريعة واركانها النووي معناه انا ما تركنا
تعظيم ذلك اليوم والمكان فاما المكان فهو عرفات وهو معظم الحج الذي هو احد
اركان الاسلام واما الزمان فهو يوم الجمعة ويوم عرفة وهو يوم اجتمع فيه فضلان
وشرفان ومعلوم تعظيمنا لكل واحد منهما واذا اجتمعا زاد التعظيم فقد اتخذنا
ذلك اليوم عيدا وعظمنا مكانه ايضا وهذا كان في حجة الوداع وعاش النبي صلى
الله عليه وسلم بعدها ثلثة اشهر قال البخاري رضي الله عنه [illegible] الزكوة من
الاسلام قوله الزكوة مرفوع وقول الله مجرور الا يعبدوا الا استثنا من اعم المفعول
لاجله اي ما امروا لاجل شيء الا للعبادة وحنفا جمع حنيف وهو المايل عن الضلالة
الى الهداية وتقيموا الصلوة من باب عطف الخاص على العام وفيه تفضيل الصلوة
والزكاة على سايل العبادات وقد مر معاني اقامة الصلوة وذلك دين القيمة اي

الملة المستقيمة وقد جاء قلم بمعنى استقام ومنه قوله تعالى امة قائمة اي مستقيمة
قال الزمخشري [illegible] اسمعيل اي ابن ابي اويس وهو اسمعيل بن عبد الله الاصبحي المدني
ابن اخت الامام مالك شيخ وخاله وابو اويس بن عم مالك وقد مر في باب تفاضل
اهل الايمان [illegible] حدثني مالك قال او لا حدثنا اسمعيل وهنا حدثني مالك لان
الشيخ قد لا يذكر الشيخ ولغيره ثمة وهنا قاله وحده [illegible] عن عمه اي سهيل هو نافع بن
مالك بن ابي عامر المدني عن ابيه ابي عن مالك بن ابي عامر وهو من الطبقة الذي يروي
اسمعيل عن خاله عن عمه عن ابيه [illegible] طلحة هو ابو محمد بن عبيد الله بن عثمان بن عمرو القرشي
التيمي المكي احد العشرة المبشرة والثمانية الذين سبقوا الى الاسلام والستة اصحاب الشورى
والخمسة الذين اسلموا على يد الصديق رضي الله عنه شهد المشاهد مع رسول الله
صلى الله عليه وسلم الا بدرا فانه بعثه رسول الله صلى الله عليه وسلم الى طريق الشام يتحسس
الاخبار وقدم من الشام بعد رجوع رسول الله صلى الله عليه وسلم من بدر فكلم رسول
الله صلى الله عليه وسلم في سهمه فقال رسول الله صلى الله عليه وسلم لك سهمك قال
اجري يا رسول الله قال واجرك وسهمك رسول الله صلى الله عليه وسلم طلحة الجود وطلحة
الجود وطلحة الفياض ويقال طلحة الطلحات ايضا وليس هو طلحة الطلحات الذي قد فيه
نضر الله اعظما وفوها بسبيحتها طلحة الطلحات لانه خراعي مدفون ببسجستان
وكان الصديق اذا ذكر يوم احد يقول ذاك يوم كله لطلحة وجعل يومئذ طلحة نفسه
وقاية لرسول الله صلى الله عليه وسلم روي له عن رسول الله صلى الله عليه وسلم
ثمانية وثلثون حديثا ذكر البخاري منها اربعة قتل يوم الجمل سنة ست وثلثين
وله اربع وستين قيل اول يوم الجمل في بعض الصفوف فرمي بسهم فقطع من

رجلا عرق النساء فلم يزل ومنه ينزف منه حتى مات واقوله وان ابن الحكم انه رماه و
التفت الى ابان بن عثمان فقال قد كفيناك بعض قتله ابيك وقالت عايشة رضي الله
طلحة ممن قضى نحبه وما بدلوا تبديلا قال ابن قتيبة دفن بقنطرة فرزرات بنته
بعد موته بثلثين سنة في المنام انه يشكوا اليها الندا وة فامرت به فاستخرج طريا
ودفن في دار الهجرتين بالبصرة وقبره مشهور [illegible] بنجد الجرمي بنجد من بلاد العرب
وكل ما ارتفع من تهامة الى ارض العراق فهو نجد وهو مذكر وقال ابن بطال هذا الرجل
النجدي هو ضمام بالضاد المعجمة المكسورة ابن ثعلبة من بني سعد بن بكر [illegible] ثائر الراس
اي منفوش شعر الراس ومنتشره يقال ثار الغبار اذا انتشر وبينه ثائرة اي منتشرة واوقع
اسم الراس على الشعر اما لان الشعر منه ينبت كما يطلق اسم الماء على المطر لانه من السماء
ينزل واما انه جعل نفس الراس مجازا ثائرا على طريق المبالغة او يكون من باب حذف
المضاف بقرينة عقلية وثائر مرفوع باثر صفة الرجل وقيل منصوب على الحال
شرط الحال ان يكون نكرة وهو مضاف فيكون معرفة [illegible] اضافته لفظية فلا
يفيد تخصيصا [illegible] ووي بفتح الدال وكسر الواو وشدة الياء على المشهور وحكي ضم
الدال وهو بعد الصوت في الهوا وعلو ومعناه صوت شديد لا يفهم منه كدوي
النحل ونسمع ونفقه بالنون المفتوحة على الاشهر الاكثر وروي بالياء المثناة من تحت
المضمومة فيهما [illegible] عن الاسلام اي فرايضه التي فرضت على من احد الله وصدق
رسوله وفيه الدليل على انه لا يكفر في الشهادتان لانه صلى الله عليه وسلم علم ان الرجل سايل عن
شرايع الاسلام ويمكن ان يسال عن حقيقة الاسلام وقد ذكر له الشهادة فاسمعها
طلحة بعد سمعه اولا ليتقله لشهرته [illegible] الا ان تطوع هو بتشديد الطاء

شبكة الألوكة
www.alukah.net

او كليهما على ادغام احدى التائين في الطاء وقيل يجوز تخفيف الطاء على الحذف
اي لحرفين يحذفها [illegible] الاصلية اولى بالاسقاط من العارضة التي الاية
انما دخلت لاظهار معنى فلا يحذف ليلا يزول الغرض الذي لاجله دخلت واختلف
العلماء في هذا الاستثناء فقال الشافعي وغيره ممن يقول لا يلزم النوافل بالشروع انه
استثناء منقطع تقديره لكن التطوع خير لك وقال من شرع في تطوع يستحب له اتمامه
ولا يجب بل يجوز قطعه وقال اخرون استثناء متصل ويقولون يلزم النوافل بالشروع
ويستدلون بهذا الحديث وبقوله تعالى ولا تبطلوا اعمالكم وبالاتفاق على ان حج التطوع
يلزم بالشروع وعلم من الحديث ان وجوب صلوة الليل منسوخ في حق الامة وهو
مجمع عليه واختلف قول الشافعي في نسخه في حق الرسول صلى الله عليه وسلم وفيه ان
صلوة الوتر والعيدين ليست بواجبة وقال ابو حنيفة رضي الله عنه الوتر بالعيد
ان ايضا واجب وقال الاصطخري من الشافعية صلوة العيد فرض كفاية الطيبي الحديث
مستمسك لنا في اصلين احدهما في شمول عدم الوجوب في غير ما ذكر في الحديث كعدم
وجوب الوتر والثاني ان الشروع غير يلزم لانه نفي وجوب شيء اخر مطلقا شرع فيه
اولم يشرع ويمسك الخصم به على ان الشروع ملزم قال لانه نفي وجوب شيء اخر الا ما
تطوع به والاستثناء من النفي اثبات فيكون المثبت بالاستثنا وجوب ما تطوع به
وهو المطلوب قال وهذا مغالطة لان هذا الاستثنا من واحي قوله تعالى لا يذوقون
فيها الموت الا الموتة الاولى اي لا يجب شيء الا ان تطوع وقد علم ان التطوع ليس
بواجب فلا يجب شيء اخر اصلا وذكر له رسول الله صلى الله عليه وسلم هذا
[illegible] فانه نفى بعض ما نص عليه رسول الله صلى الله عليه وسلم فالتبس عليه

فقال نزكر له الزكوة وانه يودن فان مراعاة الالفاظ مشروطة في الرواية فاذا التبس عليه
يسير وفي لفظه الى ما نسي عنه كما فعل راوي هذا الحديث افلح الفلاح الفوز
والبقا وقيل هو الظفر وادراك البغية وقيل هو عبارة عن اربعة اشيا بقاء بلا
وغنا بلا فقر وعز بلا ذل وعلم بلا جهل قالوا لا كلمة في اللغة اجمع للخيرات منه ثم
قيل هذا الفلاح راجع الى لفظ ولا انتقص خاصة والمختار انه راجع اليهما بمعنى انه
ان لم يزد ولم ينقص كان مفلحا لانه اذا اتى بما عليه ومن اتى بما عليه كان مفلحا وليس فيه
فيه انه اذا اتى بزايد على ذلك لا يكون مفلحا لان هذا مما يعرف بالضرورة لانه اذا افلح
بالواجب ففعل احد بالمندوب مع الواجب اولى واقول ولئن يحمل اخره هو ان يكون
السايل رسولا فحلف انه لا يزيد في الابلاغ على ما سمعت ولا انتقص في تبليغ ما سمعت
منك الى قومي ويحتمل ان يكون صدر هذا الكلام منه على المبالغة في التصديق
والقبول اي قبلت قولك فيما سالتك عنه قبولا لا مزيد عليه من جهة السوال
ولا انتقصان فيه من طريق القبول وقيل يحتمل ان هذا كان قبل شرعية امر الخوا وانه
اراد لا ازيد عليه بتغير صفته كان قال لا اصلي الظهر خمسا وانه اراد انه لا يصلي النوا فل
بل يحافظ على كل الفرايض وهذا مفلح بلا شك وانه كانت مواظبته على ترك النوا فل
مذمومة اذ المراد اني لا ازيد على شرايع الاسلام وسننه كر في كتاب الصيام ما يوضح
بعض المذكور قال ثم فاخبره رسول الله صلى الله عليه وسلم فقال والذي اكرمك
لا اتطوع شيئا ولا انتقص مما فرض الله علي شيئا واعلم انه يسقط من هذه التقريرات
بهذه الوجوه الثمانية ثلثة اعتراضات الاول ان مفهوم الشرط انه اذا ازيد عليه لا يفلح
والثاني ان رسول الله صلى الله عليه وسلم كيف قرره على حلفه وقد جاء انكر على

من حلف ان لا يفعل خيرا الثالث كيف قال لا ازيد وليس فيه جميع الواجبات ولا المنهيات
ولا المندوبات واقره الرسول بل زاد عليه حيث قال افلح واعلم ايضا ان المرادات في هذا
الحديث ذكر الحج فقيل انه لم يفرض حينئذ او لان الرجل سأله عن حاله حيث قال هل علي
غيرها فاجابه النبي صلى الله عليه وسلم بما عرف من حاله ولعله من لم يكن الحج واجبا عليه
وقيل المرادات في هذا الحديث الحج كما لم يذكر في بعضها الصوم وفي بعضها الزكوة وذكر
في بعضها صلة الرحم وفي بعضها اداء الخمس فتفاوتت هذه الاحاديث في عد خصال
الايمان زيادة ونقصا وسبب ذلك تفاوت الرواة في الحفظ والضبط فمنهم من
قصر فاقتصر على ما حفظه فاداه ولم يتعرض لما ذاده غيره وبنى ولا اثبات وذلك
لا يمنع من ايراد الجميع في الصحيح لما عرف ان زيادة الثقة مقبولة والقاعدة الاصولية
فيها ان الحديث اذا رواه راويان واشتملت احدى الروايتين على زيادة فان لم
يكن مغيرة لاعراب الباقي قيلت وحمل ذلك على نسيان الراوي اذ هو لذا واقتصاد
بالمتصور منه في صورة الاستشهاد وان كانت مغيرة تعارضت الروايتان وتعين
طلب الترجيح ولاصحاب الحديث فيه تفاصيل وقد جاء في بعض الروايات افلح
وابيه ان صدق وقد يسئل عن التوفيق بينه وبين حديث ان الله ينهاكم
ان تحلفوا بآبائكم والجواب ان وجوده ليس حلفا انما هي كلمة جرت عادة العرب ان
تدخلها في كلامهم غير قاصدين بها حقيقة الحلف والنهي انما ورد فيمن
قصد الحقيقة لما فيه من اعظام المحلوف به ومضاهاته بالله وقيل انه كان قبل النهي
عن الحلف بالآباء النووي انه لا يجب صوم عاشوراء ولا غيره رمضان وهو مجمع عليه
جواز قوله ورمضان من غير ذكر شهر انه ليس في المال حق سوى الزكاة

جواز الحلف من غير استحلاف ولا ضرورة لان الرجل حلف بحضرة الرسول
صلى الله عليه وسلم ولم ينكر عليه قال ابن بطال هذا الحديث حجة ان الفرايض
تسمى اسلاما وقوله افلح ان صدق على انه اذا لم يصدق في التزامها انه ليس
بمفلح وهذا خلاف قول المرجية الذين خصوا هذا الحديث بالايمان في ان باب
الزكوة من الايمان وان كان فيه دلالة على ان الصلوة والصيام من الايمان لانه استغنى
في غير هذا الباب بغير هذا الحديث ولم يجد في هذا شيئا الخ قال البخاري رضي الله
عنه اتباع الجنايز من الايمان قوله اتباع بتشديد التاء والجنايز جمع
الجنازة بالجيم المفتوحة والمكسورة والكسر افصح وهي مشتقة من جنز اذا ستر و
يقال انه بالفتح للميت وبالكسر للنعش عليه ميت ويقال عكسه ايضا الجوهري
الجنازة بالكسر والعامة تقول بالفتح والمعنى للميت على السرير واذا لم يكن عليه الميت
فهو سرير ونعش احمد هو ابن عبد الله بن علي بن سويد بن منجوف بفتح
الميم وبالنون الساكنة وبالجيم وبالفا المخوفي واو المخوف لغة الموسع وكنيته
ابو بكر البصري السدوسي مات سنة اثنين وخمسين ومايتين روح
بفتح الراء والحاء المهملتين هو ابن عبادة بن العلا البصري القليسي بن قليس بن
ثعلبة قال ابن المديني من المحدثين قوم ليس لهم في الحديث نشاط وطلبوا فحدثوا
منهم روح روي له الجماعة مات سنة خمس ومايتين عوف بالفا ابن ابي
جميلة واسم ابي جميلة بندويه بموحدة مفتوحة فنون ساكنة فدال مهملة مضمومة
فواو فياء مثناة من تحت وقيل اسمه بندا اي العبد وهو هجري بفتح الجيم بصري
يعرف بالاعرابي ولم يكن اعرابيا وكان يقال له عرف الصديق وكنيته ابو سهل وكان

بتشيع مات سنة ست او سبع واربعين وماية الحسن ابي البصري هو ابو سعيد
ابن ابي الحسن الانصاري مولاهم التابعي الكبير قيل انه افضل التابعين وقدم في باب المعا
من امر الجاهلية قالوا الراجح سماع الحسن عن ابي هريرة اقول فعلى هذا التقدير يكون
لفظ عن ابي هريرة متعلقا بمحمد فقط او يكون مرسلا محمد عطف على الحسن لاعلى
الحسن عوف هو ابن سيرين ابو بكر البصري وسيرين بكنى بابي عمرة وقيل انه معرب
شيرين بالشين المعجمة اي الحلو وكان عبد الانس بن مالك وكاتبه على عشرين الفا
فادى بخوم الكتابة وعتق وام محمد اسمها صفية مولاة الصديق رضي الله عنه وادرك
محمد ثلثمائة من الصحابة ولد لسنتين بقيتا من خلافة عثمان وهو ممن لا يجوز نقل
الحديث بالمعنى وكان يحدث بالحديث على حروفه وهو ثقة رفيع المرتبة امام في
العلوم ورع في فقهه نعتبه في ورعه مشهور بعلم العبارة وكان بزازا وحبس بدين
كان عليه قيل كان سبب حبسه انه اشترى زيتا باربعين الف درهم فوجد في زق
منه فارة فتيل الفارة كانت في المعصر فنصب الزيت كله فانكسر عليه ثمنه وكان به
صمم وهو اخو معبد وانس ويحيى بن سيرين واذا اطلق ابن سيرين فالمراد به
محمد ورويحمد عن يحيى عن انس وهو من المستطرفات لكونهم ثلثة اخوة يروي
بعضهم عن بعض مات بالبصرة سنة عشر وماية بعد الحسن بمائة يوم قال ابن
المديني اصح الاسانيد محمد بن سيرين عن عبيدة بفتح المهملتين وكسر الموحدة عن علي
بن ابي طالب رضي الله عنه ورجال هذا الحديث كلهم بصريون الا ابا هريرة
من تبع وفي بعضها من اتبع ظاهره يقتضي المشي وراء الجنازة وهو مذهب ابي
حنيفة ومواما الايمة الثلثة الاخر فقالوا هو قدامها افضل وحملوا الاتباع على المعنى

المرفي اذ لو تقدم عليها او حاذاها او تاخر بحيث ينسب الى الجنازة ويعد من شيعها
كان له حكم الاتباع عرفا ورجحوا التقدم بما روجحوا ان النبي صلى الله عليه وسلم والشيخين
كانوا يمشون امامها وايضا المشيعون للجنازة كالشفعا لها ولهذا يقولون في الدعا
وقد جيناك شفعا له ومن شان الشفيع ان يتقدم بين يدي المشفوع له وقال الثوري
الكل على السوا لا ترجيح فيه اما نا قدمه كيفية ودلالته على الترجمة في الابواب التي
تتعلق برمضان معه وفي بعضها معها ويصلى بصيغة المعروف فالضمير
راجع الى من اتبع وبصيغة المجهول فتقوله عليها قايم مقام الفاعل وكذا الحكم في
تفرع من دفنها ان تلد فاقتصر على هذا التقدير لواتبع حتى دفنت ولم يصل
هو عليها هل له القيراط ان لا ان اراد ان يصلي هو ايضا جمعا بين الروايتين
وحمل المطلق على المقيد قوله كل قيراط مثل احد بيان لعظمها واحد منصرف
وهو الجبل الذي بجنب المدينة على نحو ميلين منها والقيراط لغة نصف دانق
واصله قراط بالشدة لان جمعه قراريط فابدل من احد حرفي تضعيفه كما في الدنار
والمقصود منه ههنا النصيب والحصة ولعل العرف كان في ذلك العهد على
الطيبي قيل القيراط خير من اجزاء الدينار وهو نصف عشر في اكثر البلاد واهل
الشام يجعلونه جزاء من اربعة وعشرين جزءا وقد يطلق ويراد به بعض الشيء
وقال كل قيراط مثل احد تفسير للمقصود من الكلام لا للفظ القيراط والمراد منه
على الحقيقة ان يرجع بحصتين من جنس الاجر ولا شك ان لفظ بقيراطين مبهم
من وجهين فبين جنس الموزون اولا بقوله من الاجر ثم بين ثانيا المقدار المراد منه
بقوله مثل احد فكان من البيانين صفة لقيراطين لكن الاولى قدمت فصارت حالا

قوله يرجع هو مشتق من الرجوع لامن الرجع وبقيراط المراد منه ايضا مثل جبل احد
ولم يتعرض له ههنا لما علم مما تقدم وهذا لايحصل من الصلوة فقط بل لابد ان يكون
معه ومتبعا له بقرينة يرجع از الرجوع عنه مسبوق بالذهاب معه او بقرينة ما
تقدم قوله تابعه معنى المتابعة قد سلف وعثمان الموذن اي بجامع البصرة وهو ابن
الهيثم بن جهم بن عيسى ابن حسان العبدي البصري ابو عمرو روى عنه البخاري
في مواضع بالواسطة وقد يروي عنه في بعضها عن محمد غير منسوب وهو
محمد بن يحيى الزهلي عنه وعوف ومحمد اي ابني سيرين هما المذكوران انفا وعوف
في الاسناد الاول روى عن محمد والحسن وههنا عن محمد فقط وفي الاول كان الواسطة
بين البخاري وبينه رجلين وههنا يحتمل كونها رجلا واحدا وضمير تابعه راجع الى
روح لا الى احمد لانه في مرتبة لا في مرتبة احمد قوله اذا قال البخاري عن فلان يحتمل
بانه سمعه منه عند امكان السماع فاذا قال تابعه هل يجزم بانه سمعه منه
قياس المتابعة على العنعنة يقتضي ذلك لكن صرحوا في المعنعن به ولم
يصرحوا فيها قوله نحوه اي نحو ما تقدم وهو ان رسول الله صلى الله عليه وسلم
قال من تبع جنازة الخ قوله ما المستفاد من لفظ قول النحوانة روى بنفس
اللفظ المذكور او بمعناه الظاهر انه بمعناه النووي وفي هذا الحديث الحث
على الصلوة على الميت واتباع جنازته وحضور دفنه قال واعلم ان الصلوة بها
قيراط اذا انفردت فاذا انضم اليها الاتباع حتى الفراغ حصل له قيراطان ثم ان صلى وحضر الدفن
القيراطان ولما اقتصر على الصلوة قيراط واحد ولا يقال تحصل بالصلوة مع الدفن ثلثة
قراريط كما يتوهمه بعضهم من ظاهر بعض الاحاديث لان هذا الحديث صريح والحديث

المطلق والمجمل محمول عليه واما الرواية التي فيها من صلى على جنازة فله قيراط ومن
تبعها حتى يدفن فله قيراطان المعنى فله تمام قيراطين بالمجموع ونظيره قوله تعالى
اينكم لتكفرون بالذي خلق الارض في يومين الى قوله تعالى في اربعة ايام ثم قال
فقضاهن سبع سموات في يومين قال واما الدفن فنيه وجهان الصحيح انه تسوية
القبر بالتمام والثاني نصب اللبن عليه وان لم يهل عليه التراب قال ثم في الحديث
تنبيه على مسئلة اخرى وهو ان القيراط الثاني مستحب لمن اتبعها وكان معها في جميع
الطريق حتى يدفن فان صلى وذهب الى المقبرة وحده ومكث حتى جاءت الجنازة
وحضر الدفن لم يحصل له القيراط الثاني وكذا لو حضر الدفن ولم يصل او تبعها
ولم يصل فليس في الحديث حصول القيراط له انما حصل القيراط لمن تبعها ما بعد
الصلوة لكن له اجر في الجملة والله اعلم قال البخاري رحمه الله باب خوف المؤمن
ان يحبط اي يبطل فان قلت القول باحباط المعاصي للطاعات من قواعد اهل
الاعتزال فما وجه قول البخاري بذلك قلت هذا الاحباط ليس بذاك اذ المراد
به الاحباط بالكفر او بعدم الاخلاص ونحوه قوله وهو لا يشعر وهو لات
نحو قوله تعالى وبدا لهم من الله ما لم يكونوا يحتسبون قال النووي المراد بالحبط
نقصان الايمان وابطال بعض العبادات لا الكفر لان الانسان لا يكفر الا بما يعتقده
او يفعله عالما بانه يوجب الكفر واقول هو مما ينازع فيه اذ المجمور على ان الانسان
يكفر بكلمة الكفر وبالفعل الموجب للكفر وان لم يعلم انه كفر قوله ابراهيم هو ابن
يزيد النخعي الكوفي قال يحيى هو ثقة مرجئ قتله الحجاج وهو تابعي عابد
قال الاعمش قال لي ابراهيم التيمي ما كلمت من اربعين ليلة الا جبة عنب مات سنة

ثنتين وستين قوله مكذبا اي للدين حيث لا اكون من عمل بمقتضاه او اي للعسي
او اقول اني من المؤمنين ولا اكون من عمل بعلمهم قال النووي معناه ان الله ذم من امر
بالمعروف ونهي عن المنكر وقصر في العمل فقال كبر مقتا عند الله ان يقولوا ما لا تفعلون
فخشي ان يكون مكذبا اذا لم يبلغ غاية العمل هذا المختار في ضبط مكذبا بكسر الذال وقد
ضبط بفتحها ومعناه حسبت ان يكذبني من راي عملي مخالفا لقولي ويقول لو كنت
صادقا ما فعلت هذا الفعل قوله ابن ابي مليكة هو عبد الله بن عبيد الله بن ابي مليكة
ابو بكر السمي المكي الاحول كان قاضيا لعبد الله بن الزبير ومؤذبا له في اوقات الصلوة مات
سنة سبع عشرة ومائة وابو مليكة بصيغة المصغر واسمه زهير وفقد فلم يرجع ولم
يعلم حاله قوله يخاف النفاق اي حصول النفاق في الخاتمة على نفسه اذ الخوف
ان يكون عن امر في الاستقبال وما منهم من احد يجزمون بعدم عروض النفاق كما هو
جازم في ايمان جبريل فانه لا يعرضه النفاق ويحتمل ان يكون وما منهم اشارة الى مسئلة
زايدة استفادها من احوالهم ايضا وهي انهم كانوا قايلين بزيادة الايمان ونقصانه
قوله ويذكر عن الحسن اي البصري قوله فلم قال فيما علق عن ابراهيم وعن
ابن ابي مليكة بلفظ الماضي قال وفيما عن الحسن بلفظ يذكر لم يشعر بان
قولها بانت عنده صحيح الاسناد لان قال هو صيغة الجزم وصحيح الحكم بانه صدر
منه ومثله يسمى تعليقا بصيغة التصحيح بخلاف يذكر فانه لا جزم فيه فيعلم ان
فيه ضعفا ومثله تعليق بصيغة التمريض قوله ما خافه اي ما خاف من الله تعالى
فحذف الجار واوصل الفعل اليه وكذا في امنه اذ معناه امن منه وامنه هو بفتح
الهمزة وكسر الميم قوله ومايحذر بلفظ المجهول عطف على خوف اي باب ما يحذر

١٢٨

ومامصدرية وهو مجرور المحل ويحتمل عطفه على يقول اي ما منهم احد ما يحذر فما
نافية ويحذر بلفظ المعروف وهو مرفوع المحل ولفظ وما يحذر الى اخره رد على المرجئة
حيث قالوا لا حذر من المعاصي عند حصول الايمان فعقد الباب لامرين لبيان الخوف
من نحو عروض الكفر بما هو كالاجماع السكوتي مما نقل عن التابعين الثلاثة ولبيان الخوف
من الاضرار على المعاصي بالاية والاخير رد على المرجية اقول مراد البخاري بهذا الباب الرد
على المرجية في قولهم ان الله لا يعذب على شيء من المعاصي من قال لا اله الا الله ولا يحبط شيئا
من اعماله بشيء من الذنوب وان ايمان المطيع والعاصي سواء فذكر في صدر الباب اقوال
ايمة التابعين وما نقلوه عن الصحابة وهو كالمشير الى انه لا خلاف بينهم فيه وانهم مع اجتهادهم
المعروف خافوا ان لا ينجوا من عذاب الله وبهذا المعنى استدل ابو وايل لما سئله عن المرجية
امصيبون ام مخطيون في قولهم سباب المسلم وقتاله وغيرها ايضا انهم فروي الحديث
واراد الانكار عليهم وابطال قولهم المخالف بصريح الحديث واما قول ابن ابي مليكة
فمعناه انهم خافوا ان يكونوا من جملة من داهن ونافق وقوله ما منهم احد يقول انه على
ايمان جبريل بناء على ما تقدم من ان الايمان يزيد وينقص وان ايمان جبريل اكمل
من ايمان احاد الناس خلافا للمرجية اي حيث قالوا الايمان افسق الفساق وايمان جبريل
سواء قال ابن بطال وانما خافوا لانهم طالت اعمارهم حتى رأوا من التغير ما لم يعهد في
ولم يقدروا على انكاره فخافوا ان يكونوا داهنوا ونافقوا وقال انما يحبط عمل المؤمن
وهو لا يشعر اذا عد الذنب يسيرا فاحتقره وكان عند الله عظيما وليس الحبط بخرج
عن الايمان وانما هو نقصان منه كما لا يكون الكافر مؤمنا الا باختيار الايمان والقصد اليه فكذا
لا يكون مؤمن فاجر من حيث لا يقصد الكفر ولا يختاره قوله وقد اشعر ان اخوفكم من رهيب

الثلاثة ويدل على انه قد يخرج من الايمان الى الكفر وهو لا يشعر الربا قسمان ما في
عقد الايمان وهو الشرك الاكبر وهو كفر وما في الاعمال وعقد الايمان سالم وهو الاصغر
وهذا هو المراد هنا بقرينة فيكم والله اعلم على القاتل وفي بعضها على القتال و
الاولى هي المناسبة لقوله وقتاله كفر والثانية لما تقدم يصروا اي يقيموا ولم يتوبوا
قال تعالى والذين اذا فعلوا فاحشة او ظلموا انفسهم ذكروا الله فاستغفروا لذنوبهم ومن
يغفر الذنوب الا الله ولم يصروا على ما فعلوا وهم يعلمون يفهم من الاية انهم اذا لم يستغفروا
اي لم يتوبوا واصروا على ذنوبهم يكون محل الخبر والخوف حمد بن عزة بالعينين المهملتين
والزاء المكررة غير منصرف للعلمية والتانيث ابن البرند بالموحدة والراء المكسورتين ويقال
بفتحهما والنون الساكنة والدال المهملة وكان فارسي ابو ابراهيم ويقال ابو عبد الله السابي
بالسين المهملة منسوب الى سابة ابن لوي بن غالب القرشي البصري مات سنة
عشر او ثلث عشرة ومايتين وشعبه هو ابن الحجاج الواسطي ابو بسطام وقد تقدم
في باب المسلم من سلم المسلمون زبيد مصغر الزبد بالزاي والموحدة ابو عبد
الرحمن بن الحارث بن عبد الكريم اليامي منسوب الى يام بالمثناة التحتانية جد القبيلة
الكوفي وكان من العباد المتنسكين وليس في الصحيح زبيد بالمثناة المكررة تصغير زيد اخر
عمرو عباده قال البخاري مات سنة ثنتين وعشرين ومايتر ابا وايل بالهمز بعد الالف
شقيق بن سلمة التابعي الجضرمي الاسدي الكوفي ادرك زمن النبي صلى الله عليه وسلم
ولد قبل البعثة ومات سنة مايه قال ابو سعد بن صالح كان ابو وايل يوم حماريا
وهو ابن مايه وخمسين سنة في خلافة عمر بن عبد العزيز المرجيء اي الفرقة المقتبسة
بالمرجية ولقبوا بها لانهم يرجون العمل اي يؤخرون يقال ارجات الامر اي اخرته

يهمزوا لانهم يعطون الرجا حيث يقولون لا يضر مع الايمان فوله سباب يحتمل ان يكون
على اصله بمعنى باب المفاعلة وان يكون بمعنى السب اي الشتم وهو التكلم في عرض الانسان
بما يعيبه وهو مضاف الى مفعوله والفسوق الخروج من طاعة الله تعالى فوله قتاله
اي المقاتلة المعروفة ويحتمل ان يكون المقاتلة بمعنى الاشارة اي الخاصة والعرب يسمي
الخاصة مقاتلة قال ابن بطال ليس المراد بالكفر الخروج عن الملة بل كفران حقوق المسلمين
لان الله تعالى جعلهم اخوة وامر بالاصلاح بينهم ونهاهم الرسول عن التقاطع والمقاتلة
فاخبر ان من فعل ذلك فقد كفر حق اخيه المسلم واقول او المراد انه يؤوله اي الكفر اليسير
او انه كفعل الكفار الخطابي المراد به الكفر بالله وان ذلك في حق من فعل مستحلا بلا تاويل
ولا تاويل واما المتاول فلا يكفر ولا يفسق بذلك كالبغاة الخارجين على الامام وبا
لتاويل تمسك الائمة ذلك على ابطال قول المرجية لانهم لا يفسقون مرتكبي
الكبائر فلا يجعلون السباب فسوقا ولا القتال كفرا ونحوه قال قلت الباب والقتال
كلاهما على السواء ان فاعلهما يفسق ولا يكفر فلم قال في الاول فسوق وفي الثاني كفر
قد لان الثاني اغلظ اولانه باخلاق الكفار اشبه قال قلت فلم اولت الكفر وجعلت
الفسوق باقيا على حقيقته لان الاجماع من اهل السنة منعقد على ان المؤمن
لا يكفر بالقتال ولا بفعل معصية اخرى حدثنا قتيبة هو ابن سعيد الثقفي
البلخي وروى عنه الشيوخ الستة اصحاب الاصول وقدم في باب السلام من الاسلام
قول اسمعيل بن جعفر هو ابراهيم الانصاري المدني المتوفى ببغداد وتقدم في
باب علامات المنافق حميد بضم الحاء ابو عبيدة بضم العين بن قريب بكسر المثناة
الفوقانية وسكون المثناة التحتانية وهو بالهاء ابن السهم وقيل ابن سرويه وقيل

طرخان وقيل بهران وحميد خزاعي بصري مولى طلحة الطلحات الخزاعي وهو مشهور
بحميد الطويل قيل كان وقيا طويل اليدين فقيل له ذلك وكان يقف عند الميت متصلا
احدى يديه الى رأسه والاخرى الى رجليه وقال الاصمعي رايته ولم يكن بذلك الطويل
كان في جبانة رجل يقال له حميد القصير فقيل لحميد الطويل للتمييز بينهما مات سنة
ثلث واربعين ومايتين واما انس وهو خادم رسول الله صلى الله عليه وسلم فمر في باب
من الايمان ان يحب لاخيه واما عبارة بضم العين وهو احد النقها ليلة العقبة فسبق
في اخر باب علامة الايمان حب الانصار وجلالتها وعظمها لا يحتاجون الى
البيان وهذا من قبيل رواية الصحابي عن الصحابي خرج اي من الحجرة ويحرا ما
استيناف او حال الخروج لم يكن في حال الاختيار مثله يسمى بالحال
المقدرة اي خرج بعدم الاخبار بخوف ذكرها خالدين ولا شك ان الخروج حالة
تقدير الاخبار كالدخول حال تقدير الخلود فتلاحى مشتق من التلاحي وهو
التنازع الجوهري تلاحوا اي تنازعوا وجلان هما عبد الله ابن ابي حدرد
بالحاء المهملة المفتوحة والدال المهملة المكررة وكعب ابن مالك كان على عبد
الله دين لكعب بطلبه فتنازعا فيه ورفعا صوتهما في المسجد الا اخبركم
بليلة القدر الاخبار بمعنى الاعلام فان الاخبار منها
هما محذوفان اولفظ بليلة القدر هو بمنزلة المفعولين اذ التقدير اخبركم
بان ليلة القدر هو الليلة الفلانية هل يجوز ان يكون ليلة القدر
ثاني المفعولين والثالث محذوف لا اذ مفعول الاول كمن لو لي اعطيت
والثاني والثالث كمفعولي علمت . فرفعت النووي معنى رفعت اي رفع

بيانها او علمها والا فهي باقية الى يوم القيمة وقال وشد قوم فقالوا رفعت ليلة القدر
وهذا غلط لان آخر الحديث يرد عليهم فانه قال التمسوها ولو كان المراد رفع وجودها
لم يأمرهم بالتماسها واقول كيف يأمر بطلب بارفع علمه المراد طلب التعيين
في مظانها وربما يقع العمل مصاحبا فالمأمور بطلب العلم بعينها والاوجه
ان يقال معناه رفعت من قلبي اي بنسيانها ان يكون اي الرفع خير لي يزيد
في الاجتهاد ويقوموا في الليالي لطلبها فيكون زيادة في ثوابكم ولو كانت معينة لاقتصم
بتلك الليلة فتفل عملكم التمسوها في السبع اي ليلة السبع والعشرين من
رمضان والتسع والعشرين منه والخمس والعشرين وفي بعض النسخ بتقديم التسع
على السبع من اي استفيد التقييد بالعشرين وبرمضان من الاحاديث
الاخر الدالة عليها وهي دليل على انها في الافراد من الليالي وقدم في قيام ليلة القدر الاقوال
التي فيها الى تخوم العشرين وبيان تسميتها وغير ذلك ما وجه دلالة الحديث
على الترجمة من حيث انه فهم ذم التلاحي وان صاحبه ناقص لانه يشغل عن
كثير من الخير بسببه سيما اذا كان في المسجد وعند جهر الصوت بحضرة الرسول صلى
الله عليه وسلم بل ربما يجر الى بطلان العمل وهو لا يشعر قال تعالى فلا تجهروا له
بالقول كجهر بعضكم لبعض ان يحبط اعمالكم وانتم لا تشعرون للترجمة جزء
فدلالته على الجزء الاول اظهر كالحديث الاول على الجزء الثاني فتيلف وتشوار قلنا
الترجمة امر واحد فلا يجب فيه النووي ادخل البخاري هذا الحديث في هذا الباب
لان رفع ليلة القدر كان بسبب تلاحيهما ورفعهما الصوت بحضرة النبي صلى الله
عليه وسلم فنبه على مذمة الملاحاة ونقصان صاحبها واقول ازا جاز ان يكون

الرفع خيرا فلا امن مفسدة فيه ولا شر ولا حبطه العمل قوله ان اريد بالخير اسم التفضيل
فمعناه ان الرفع عسى ان يكون خيرا من عدم الرفع من جهة اخرى كمن جهة كونه سببا
لزيادة الاجتهاد المستلزمة لزيادة الثواب والا فمعناه ان الرفع عسى ان يكون خيرا وان
كان عدم الرفع ازيد خيرا واولى منه ان خيرية هذا مرجوة لان مفاد عسى هو الرجا
لاغير قال البخاري رضي الله عنه سؤال جبريل بفتح لام جبريل لان المصدر
اضاف اليه وهو غير منصرف وهو فاعل والنبي مفعول وجبريل ملك يتوسط
بين الله وبين رسوله بالوحي قوله وعلم الساعة اي علم القيمة الكشاف سميت ساعة
لوقوعها بغتة او لسرعة حسابها او على العكس لطولها فهو تمليح كما يقال في الاسود
كافور او لانها عند الله على طولها كساعة من الساعات عند الخلق قوله السؤال
ليس عن علمها وظاهر الكلام مقتضى ان يقال بدل علم الساعة وقت الساعة
لان السؤال هو عن وقتها لانه قال متى الساعة قوله الوقت مقدر اي علم وقت
الساعة والقرينة كلمة متى لانها للسؤال عن الوقت واما العلم فهو لازم السؤال
اذ معناه اتعلم وقت الساعة فاخبرني فهو مستلزم للسؤال عن علم وقتها قوله
وبيان عطف على سؤال قوله لم يبين النبي صلى الله عليه وسلم وقت الساعة
فكيف قال وبيان النبي له لان الضمير اما راجع الى الاخير او الى مجموع المذكور قلت
اما انه اطلق واراد اكثره اذ حكم معظم حكم كله او جعل الحكم فيه بانه لا يعلم الا الله
بيانا له قوله فقال اي رسول الله لم عطف الجملة الفعلية على الاسم او على
الجملة الاسمية وغير اسلوب الكلام لان المقصود من الكلام الاول بيان
الرجة ومن الثاني كيفية الاستدلال منه على جعل كل ذلك دينا قيما بر

المقصود

المقصودين تغاير الاسلوبات فجعل اي رسول الله صلى الله عليه وسلم كل دينا
علم وقت الساعة ليس من الايمان فكيف قال كله الاعتقاد بوجودها
وبعدم العلم بوقتها لغير الله تعالى من الدين ايضا او اعطي الاكثر حكم الكل مجازا
لوفد الوفد هو الجماعة المختارة من القوم ليتقدموهم في لقاء العظماء والمصير اليهم
واحده وافد وعبد القيس قبيلة عظيمة من قبايل العرب ومن الايمان متعلق
بقوله بين على عطف وما بين وقوله تعالى ومن يبتغ ولا يجوز ان يعطف
على السؤال ليدخل في الترجمة اذ لا اكثر حكاية وفد عبد القيس في هذا الباب ولا
لمعنى الاية الواو بمعنى مع اي جعل ذلك دينا مع ما بين للوفد مع ان الايمان
هو الاسلام حيث فسر الايمان في قصتهم بعمل فسر الاسلام هيهنا ومع الاية حيث دلت على
ان الاسلام هو الدين فعلم ان الايمان والاسلام والدين امر واحد وهو مراد البخاري
او ما بين مبتدا وقولهم له تعالى عطف عليه وخبر المبتداء محذوف اي الذي بينه
الرسول للوفد من الايمان والاية قد دلا على ما ذكرنا اما الحديث فمن حيث فسر الايمان
ثمة بما فسر الاسلام هيهنا والاية من حيث افادت ان الاسلام هو الدين فقوله
وما بين على الاول مجرور المحل وعلى الثاني مرفوع وانما ضم الى الترجمة وما بين الاخرة
لانهما يدلان على ان الايمان هو الاسلام بل على ان الكل هو الدين فاراد الاستعانة في تتميم
مراده والتقوية بالحديث الوفد والاية مسدد بفتح الدال المشددة ابو الحسن
بن مسرهد الاسدي البصري وقد مر ذكره مع ما قيل فيه ان ذكر نسبه كرفية العرب
في بابه من الايمان ان يحب لاخيه اسمعيل هو ابن ابراهيم اي المعروف بابن علية
بضم العين وفتح اللام ابو بشر البصري ولي بغداد في آخر خلافة هارون وتوفي بها

ودفن في مقابر عبد الله بن مالك وما كان له كتاب قط وكانوا يقولون انه يعد الحروف
وتقدم في باب حب الرسول من الايمان وذكر البخاري ثمة بالكنية حيث قال ابن عليه
وهمنا بالاسم وهذا دليل على كمال ضبط البخاري وامانته حيث نقل لفظ الشيوخ
بعينه فاذا كما سمعه رحمه الله تعالى ابو حيان اما مشتق من الحيوة فالياء تنصرف
واما من الحين فينصرف هو يحيى بن سعيد بن حيان الكوفي التيمي وروى عنه ابو
والاعمش وهما تابعيان وليس هو بتابعي وهذه فضيلته قال احمد بن عبد الله هو ثقة
صالح مبرز صاحب سنة مات سنة خمسين واربعين ومايتين ابي زرعه
بضم الزاي وسكون الراء هرم بن عمرو بن جرير البجلي الكوفي وقد سبق في باب الجهاد
من الايمان بارز للناس اي ظاهرا اليهم جالسا معهم فاتاه رجل اي شخص في صورة
رجل ان تؤمن بالله ما وجه تفسير الايمان بان تؤمن وفيه تعريف
الشيء بنفسه ليس تعريفا بنفسه اذ المراد من الحد والايمان الشرعي ومن
الحد الايمان اللغوي او المتضمن للاعتراف ولهذا عدي بالباء اي ان يصدق معترفا
بكتابه ولفظ الايمان بالله متناول للايمان بوجوده وبصفاته التي لا تتم الا الوهية الا بها
وملائكته جمع ملك نظرا الى اصله الذي هو ملاك من الالوكة بمعنى
الرسالة والتاء زيدت فيه لتاكيد معنى الجمع او لتانيث الجمع وهم اجسام علوية
فوراتيه متشكلة بما شاءت من الاشكال بلقائه مال الخطابي اي برويته الله
تعالى في الاخرة النووي اختلفوا في المراد بالجمع بين الايمان بلقاء الله والبعث
فقيل اللقاء يحصل بالاستقال الى دار الجزاء والبعث بعد عند قيام الساعة وقيل
اللقاء ما يكون بعث البعث عينه الحساب وليس المراد بالقاء رويته الله تعالى بل

احد لا يقطع لنفسه بها فان الرؤية مختصة بمن مات مؤمنا ولا يدري الانسان ما يختم
له به واقول فيه نظر اذ لا دخل لقطعه لنفسه بل اللازم ان يقطع بانه حق في نفس الامر نعم
لو قيل الرؤية من المسايل التي اختلف فيها ليست من ضروريات الدين فالواجب الايمان بها
ليتم دسته وبرسله الرسل جمع الرسول وهو النبي الذي انزل عليه الكتاب
والنبي اعم منه وقدم ذكر الملائكة على الرسل اتباعا للترتيب الوجود فان الملائكة متقدمة
في الخلق والترتيب الواقع في تحقيق معنى الرسالة فانه يقال ارسل الله الملك الى الرسول
لا تفضيل الملائكة على الرسول كما هو زعم المعتزلة قال قلت الايمان قلت بالكتب
ايضا واجب فلم تركه قلت الايمان بالرسل مستلزم للايمان بما انزل عليهم قوله وتؤمن
بالبعث اكرر لفظ وتؤمن لان نوع اخر من المؤمن به لان البعث متوجه
فيما بعد واخراته موجودة الان والمراد من البعث بعث الموتى من القبور وما يترتب
عليه من الحساب والصراط والجنة والنار وغيرها وبعثة الانبياء والاول اظهر
ان تعبد الله العبادة هي الطاعة مع الخضوع فيحتمل ان يراد بها معرفة الله فيكون عطف
الصلوة والزكوة والصوم عليها لادخالها في الاسلام لانها لم تدخل تحت لفظ العبادة
واقتصر على هذه الثلاثة لكونها من اركان الاسلام واظهار شعايره والباقي فالحق بها
وترك الحج اما لانه لم يكن فرضا حينئذ واما ان بعض الرواة شك فيه فاسقط ويحتمل
ان يراد بها الطاعة مطلقا فيدخل جميع وظايف الاسلام فيها فيكون عطف الثلاثة
عليها من باب ذكر الخاص بعد العام تنبيها على شرفه ومرتبته نحو ومالايكة وجبريل
وذكر لا تشرع بعد العبادة لان الكفار كانوا يعبدون في الصورة ويعبدون معه
اوثانا زعموا انها شركاء في بعض ذات وتقيم الصلوة من احدث بنى الاسلام على

شبكة الألوكة www.alukah.net

خسران الاقابة يحتمل معاني متعددة وكذا امر تقريرات الصوم والصلوة والزكوة وسائر مباحثه
والمراد بالصلوة هي المكتوب كما جاء في رواية مسلم مصرحا به وهو احتراز عن النافلة فانها
وان كانت من وظائف الاسلام لكنها ليست من اركانه فيحتمل المطلقة ههنا على المقيدة
في الرواية الاخرى جمعا بينهما قوله الزكوة المفروضة من الزكوة المجملة قبل الحول فانها ليست
مفروضة حال الاداء قيل من صدقة التطوع فانها زكوة لغوية قلت ظاهر الحديث
يقتضي تغاير الايمان والاسلام وتقدم مرارا ان الايمان والاسلام والدين عند البخاري
عبارات عن معنى واحد اضطرب اقوال العلماء فيه قديما وحديثا وتضبوا
من الطرفين ولا بد من بعض اجمال فاعلم ولكتاب الايمان وفي باب ان الركن الاسلام على
الحقيقة قال الخطابي تكلم في المسئلة رجلان من اكابر انصار كل واحد الى قول من القولين
الاتحاد وعدمه ورد الاخر على المتقدم وصنف عليه كتابا والصحيح فيه ان يقيد الكلام
فيه وذلك ان المسلم قد يكون مؤمنا وقد لا يكون والمؤمن مسلم دايما فكل مؤمن مسلم
بدون العكس واذا تقرر هذا استقام تاويل الايمان والاحاديث واعتدل القول فيها
واصل الايمان التصديق واصل الاسلام الاستسلام فقد يكون المرء مسلما اي منقادا
في الظاهر غير منقاد في الباطن وقد يكون صادقا في الباطن غير منقاد في الظاهر و
قال محي السنة جعل النبي الاسلام اسما لما ظهر من الاعمال والايمان اسما لما بطن من
الاعتقاد وليس ذلك لان الاعمال ليست من الايمان او التصديق بالقلب ليس من
الاسلام بل ذلك تفصيل لجملة هي كلها شيء واحد وجماعها الدين ولهذا قال صلى
الله عليه وسلم انه جبريل يعلمكم دينكم والتصديق والعمل يتناولهما اسم الايمان و
الاسلام جميعا وقال الشيخ ابو عمرو بن الصلاح ما في الحديث بيان لاصل الايمان وهو

التصديق الباطن والاصل الاسلام وهو الاستسلام والانقياد الظاهر فان اسم الايمان
يتناول ما فسره به الاسلام وسائر الطاعوت لكونها ثمرات التصديق الباطن الذي
هو اصل الايمان ولهذا فسر الايمان في حديث الوفد بما هو الاسلام هنا واسم الاسلام
يتناول ايضا ما هو الايمان وهو التصديق الباطن ويتناول الطاعات فان ذلت
كل استسلام فتحقق ما ذكرنا انهما يجتمعان ويفترقان الاحتشا وهو هنا بمعنى
الاخلاص الطبيعي الاحسان يقال على وجهين الاتعلم وذلك ان المراي يبطل عمله فيظلم
على نفسه فتقبل له احسن الى نفسك واعبد الله لانك تراه والافتهلت وعلى المعنى
الثاني حكما في قوله انا ان ذلت من المحسنين اي من المجيدين المقتضيين في بعير الروبا كانه
سال ما الاجازة والاتقان في حقيقة الايمان والاسلام فاجاب بما ينبي عن الاخلاص
وان كانت ان قلت كانت ما محله من الاعراب حال من الفاعل اي تعبد الله
مشبها عن تراه فانه يراك لا يصح جزاء للشرط لانه ليس مسببا عنه
اما ان يقدر فان لم تكن تراه فاعبده او اعبة انت واخبر انسانا به يراك كما يقال
في ان اكرمتني فقد اكرمت اسد ان المراد ان تقصد باكرامك فاعبد باكرامي او بان
يخبر بذلك فاخبر بهذا وهو قول النحوي واما ان تقدر فان لم تكن تراه فلا تغفل
فانه يراك فان رويته مستلزمة لان لا تغفل منه يعني انسبحان في كونه جزاء والمراد
لازمه وهو قول البياني النووي هذا اصل عظيم من اصول الدين وقاعدة مهمة
من قواعد المسلمين وهو عمدة الصديقين وبغية السالكين وكنز العارفين ودا
المصالحين والملخص معناه ان تعبد الله عبادة من يرى الله وبراه الله فانه لا تستبقي
منه من الخضوع والاخلاص وحفظ القلب والجوارح بهما عاة الاداب مادام في

عبادته وان لم تره فانه يراك يعني انت اتما تراعي الادب اذا رايته وراك لكونه يراك لا لكونك
تراه وهذا المعنى موجود وان لم تره لانه يراك وحاصله الحث على كمال الاخلاص في العبادة
ونهاية المراقبة فيها وقال هذا من جوامع الكلم التي اوتيها صلى الله عليه وسلم وقد ندب
اهل الحقايق الى مجالسة الصالحين ليكون ذلك ما نعا من قلبه ينشي من التفايض اخراجا
لهم واستحياء منهم فكيف بمن لا يزال الله مطلعا عليه في سره وعلانيته وقال القاضي عياض
هذا الحديث قد اشتمل على شرح جميع وظايف العبادات الظاهرة والباطنة من عقود
الايمان واعمال الجوارح واخلاص السرايروالتحفظ من اوقات الاعمال حتى ان علوم
الشريعة كلها راجعة اليه ومتشعبة منه الخطابي اختلاف هذه الاسماء الثلاثة توهم
افتراقا في احكامها وليس الامر كذلك انما هو اختلاف ترتيب وتفصيل لما يتضمنه
اسم الايمان من قول وفعل واخلاص الا ترى انه حين سأله عن الاحسان قال ان تعبد
الله كذا وهو اشارة الى الاخلاص في العبادة ولم يكن هذا المعنى خارجا عن الجوابين
الاولين فدل ان التفرقة في البيان والتوكيد والدليل عليه انه جعل في حديث
الوفد هذه الاعمال ايمانا واقول علم منه ان الروية لا يشترط فيها خروج الشعاع
ولا انطباع صورة المرئي في الحدقة ولا مواجهة ولا مقابلة ولا دفع الحجب فيجوز ان
يكون الله مرئيا لنا يوم القيمة اذ هي حالة يخلق الله في الحاسة وهذه المذكورات
شروط الروية عادة ولهذا جوز الاشاعرة ان يرى اعمى الصيرة بقة اندلس
باعلم البازيدت لتاكيد معنى النفي والمراد ما علم المسؤل عن وقتها الا من وجودها
اذ الوجود مقطوع به لفظ اعلم مشعرة بوقوع الاشتراك في العلم والنفي
موجه الى الزيادة فيلزم ان يكون معناه انهما متساويان في العلم به لكن الامر بخلافه فانها

متساويات في نفي العلم به اللازم مسلتزم لانهما متساويان في القدر الذي يعلمان
منه وهو نفس وجودها او انه صلى الله عليه وسلم نفى ان يكون صاحبا لان يسئل عنه ذات
لما عرف ان المسئول والجاهل ينبغي ان يكون اعلم من السايل عن اشراطها اي علاماتها
وقيل اوايلها ومقدماتها وقيل صغار امورها وهو جمع شرط بفتح الشين والراء
ومعنى اشرط فلان كذا اي جعل علامة بينها والمراد اشراطها السابقة لا اشراطها
المقارنة بها المضايقة بها كطلوع الشمس من مغربها وخروج الدابة ونحوها
اذا ولدت لما كان الشرط لتحقق الوقوع جاء بلفظ اذا التي يدل على الجزم بوقوع مدخولها
ولهذا يصح ان يقال اذا قامت القيامة كان كذا ولا يصح ان يقال ان قامت القيامة كان
كذا بل يكفر قايله لانه مستعر بالشك فيه ما جزاؤه محذوف تقديره
فمجيء الولادة شرطه اذا ولدت كيف وقع بيانا للاشراط نظرا الى
المعنى تقديره ولادة الامة وتطاول الرعاء كما يقال في قوله تعالى فيه ايات بينات
مقام ابراهيم ومن دخله كان امنا ان المراد من دخله والاظهر ان يكون او امتحضا
لمجرد الوقت اي وقت الولادة ووقت التطاول الاشراط جمع واقله ثلثة على
الاصح ولم تذكر هنا الا اثنان اما انه ورد على مذهب ان اقله اثنان او
حذف الثالث بحصول المقصود بما ذكر كما يقال ناقض في الاية الكريمة المذكورة انفا
لم ذكر جمع القلة والعلامات اكثر من العشرة في الواقع جاز لانه
قد يستعار القلة للكثرة وبالعكس او لتعقد جمع الكثرة للفظ الشرط اولان
الفرق بالعلة والكثرة انما هو في النكرات لا في المعارف ربها اي مالكها او
مربيها قال الاكثرون هو اخبار عن كثرة السراري واولادهن وان ولدها من سيد

شبكة الألوكة www.alukah.net

بمنزلة سيدها لان مال الانسان صائر الى ولده وقد يتصرف فيه في حياته تصرف المالكين
اما بتصريح ابيه له بالاذن واما بفعله بقرينة الحال او عرف الاستعمال وقيل معناه ان
ما يالدون المملوك فيكون امة من جملة رعيته وهو سيدها وسيد غيرها من رعيته
وولي امورهم وقيل معناه انه يفسد احوال الناس فيكثر بيع امهات الاولاد في اخر
الزمان فيكثر تردادها في ايدي المشترين حتى يشتريها ابنها ولا يدري وعلى هذا
القول لا يختص بامهات الاولاد بل يتصور في غيرهن فان الامة قد تلد حر امن عز
سيدها بوطي شبهة او ولد انعقيا بنكاح او زنا ثم يباع الامة في الصورتين بيعا
صحيحا وتدور في الايدي حتى يشتريها ابنها فان قلت كيف اطلق الرب على غير
الله وقد ورد النهي بقوله صلى الله عليه وسلم ولا تقل احدكم ربي وليقل سيدي
ومولاي هذا من باب التشديد والمبالغة او الرسول مخصوص منه اعالة
بضم الراء جمع راع كقضاة وقاض وفي بعضها دعا بكسرها جمع ايضا كتاجر وبجار
والبهم بضم الباء جمع البهم وهو لا شية له النووي وروي بحر الميم ورفعها فمن جر
جعل وصفه اي رعاء الابل السود قالوا وهي شرعا ومن رفعه جعله صفة للدعا
اي الرعا السود الخطابي معناه الرعاة المجهولون الذين لا يعرفون جمع البهم ومنه
ابهم الامر فهو مبهم اذا لم تعرف حقيقته ولذلك قيل للدابة التي لا كشبه في لونها
بهيم ومعناه ان اهل البادية من الفاقة تبسط لهم الدنيا حتى يتناهوا في اطالة
البنيان يعني العرب تستولي على البلاد وبلادهم ويزيدون في بنيانهم وهو اشارة
الى اتساع دين الاسلام كان العلامة الاولى فيها اتساع الاسلام واستيلاء اهله على بلاد
الكفر وسبي ذراريهم ومحصل ان من اشراطها تسلط المسلمين على العباد وعلى البلاد قاله

القاضي

القاضي البيضاوي لانه بلوغ الامر الغاية منه بالتراجع المؤدن بان القيامة ستقوم من
لامتناع شرع الحر بعده واستمرار سنته تعالى على ان يدع به احداثا شديدا قال ابن بطال
معناه ان تتفاوت الاسافل من العبيد وسفلة الاكارين وغيرهم من علامات القيمة قالي
والبسم بفتح الياء غطاء لانه معذكر الابل او الفتح في الغنم مستعمل الطيبي المتصود ان عالما
انقلاب الاحوال والقرينة الثانية ظاهرة في صيرورة الاعزة اذلة اعزة ملوك الارض
فيحمل القرينة الاولى على صيرورة الاعزة اذلة الا ترى الى الملكة بنت النعمان حين سبيت
واحضرت بين يدي سعد ابن ابي وقاص كيف انشدت فبينا نسوس الناس والامر
امرنا اذا نحن فيهم سوقة نتنصف فان لدينا لا يدوم نعيمها تقلب تارات بنا وتصرف
وقال ابن بطال اي يتاخر في طول البنيان وبكثرته في خمس هو خبر مبتدا محذوف
اي علم وقت الساعة في جملة خمس او متعلق باعلم والاربعة الباقية نزول الغيث وعلم
ما في الارحام وكسب العبد الامر التي تموت الشخص فيها من اين استفاد الحصر
من الاية حتى توافق الحصر الذي في الحديث من تقديم عنده وامايراه الحصر في
افرادها فلا يخفى على العارف بالقواعد واما الاختصار في هذه الخمس مع ان الامور
التي لا يعلمها الا الله كثيرة فانهم كانوا سالوا الرسول عن هذه الخمسة فنزلت جوابا لهم
واما الانها عاية ادرهذه الخمس الاية بالنصب بفعل محذوف نحو اعني الاية او
اقرا او بالرفع بانه مبتداء وخبره محذوف اي الاية مقروة الى اخرها وبالجر اي الى الاية
اي الى منقطعها او تمامها قال تعالى ان الله عنده علم الساعة وينزل الغيث ويعلم ما في
الارحام وما تدري نفس ماذا تكسب غدا وما تدري نفس باي ارض تموت
ما الحكمة في سوال الساعة حيث عرف جبريل اداه وقتها غير محدود لخلوه الله عن اقله

التنبيه على ان لا يطمع احد التطلع اليه والتفصل ما يمكن معرفته وما لا يمكن فزاد ابي
الرجل السايل فقال اي رسول الله صلى الله عليه وسلم للصحابة ردوا اي استرجعوه
فلم يروا شيئا ولم يقل فلم يروه او فلم يروا احدا مبالغة يعني ما وجدوا شيئا
منه لا عينا ولا اثرا فقال رسول الله صلى الله عليه وسلم هذا جبريل جاء ليعلم الناس
ان يتعلم لغير النبي وان يراه غيره قال ابو اسامة قوله تعلم هو سال فقط والناس
تعلموا الدين من الجواب لانه لما كان هو السبب فيه اطلق المعلم عليه او لان غرض
التعلم اطلق عليه وصورة هذه الحالة كصورة العهد اذا امتحن الشيخ عنده حضور الطلبة
ليزيده واطمانينة في انه بعهد الدرس ويلقي اليهم المسئلة كما سمعه من الشيخ بالزيادة ونقصا
قوله قال ابو عبد الله ابي البخاري صاحب الجامع جعل رسول الله صلى الله عليه وسلم
ذلك كله من الايمان قال او لا جعل ذلك كله دينا وقال ههنا من الايمان
اما جعله دينا فظاهر حيث قال يعلمهم دينهم واما جعله ايمانا ففي اما نية عيضية والمراد بالايمان
هو الايمان الكامل المتبر عنه الله وعند الناس فلا شك ان الاسلام والاحسان داخلا
فيه واما البتة ثانية ولا يخفى ان مبدا الاحسان والاسلام هو الايمان بالله اذ لولا الايمان
بالله ما تصور العبادة له واعلم ان هذه الاسولة والاجوبة صدرت قبل حجة الوداع
قرب استقرار الشرع وفيه فوايد كثيرة لا تكاد تحصى ومنها ان العالم اذا سئل عما لا
يعلم فصرح بانه لا يعلمه فان ذلك لا ينقصه من جلالته بل يدل على ورعه وتقواه
وعدم تجيه بما ليس له عنده ومنها انه ينبغي لمن حضر مجلس العالم اذا علم ان اهل المجلس
حاجة الى مسالة عنها يعلمه السامعون وعليك بالتامل والاستخراج وفقنا الله تعالى
قال البخاري رضي الله عنه باب قوله ابراهيم بن حمزة بالحا والزاي ابن محمد بن حمزة

بن مصعب بن عبد الله بن الزبير بن العوام القرشي الاسدي المدني قال ابن سعد هو
ثقة صدوق وربما روى الربذة كثيرا فيقيم بها ويتجر بها ويشهد العيد بن بالمدينة مات
سنة ثلثين ومايتين بها قوله ابراهيم هو ابو اسحق بن سعد بن ابراهيم بن عبد الرحمن
بن عوف القرشي المدني تولى بيت المال ببغداد وتوفي بها وقدم في باب تفاضل اهل
الايمان صالح هو ابو محمد بن كيسان الغفاري المدني وتقدم في اخر قصة هرقل توفي
وهو ابن مايتين وبضع وستين سنة قوله ابن شهاب هو الامام ابو بكر محمد بن مسلم بن عبيد
الله بن عبد الله بن شهاب القرشي الزهري المدني سبق في الحديث الثالث من الكتاب
قوله عبيد الله بن عبد الله بن عتبة بن مسعود الامام احد فقها المدينة السبعة مرفي
الخامس منه وعبد الله بن عباس هو حبر الامة تقدم في الرابع منه ورجال هذا الاسناد
كلهم مدنيون والثالث منهم تابعيون واكثرهم قرشيون وابو سفيان هو صخر بن حرب
بن امية القرشي قدم في السادس منه وهرقل بكسر الهاء وفتح الراء وسكون القاف هو
المشهور وفيه ايضا بكسر الهاء والراء وسكون القاف وهو علم له ولقيه قيصر وكذا كل
من ملك الروم وسبق فيه ايضا قوله قال له اي قال هرقل لابي سفيان هل يزيدون
يعني اتباع رسول الله صلى الله عليه وسلم فان قلت القياس يقتضي ان يقال
اين يزيدون بالهمزة لان ام المتصلة مستلزمة للهمزة فكان الرواية السابقة اول الكتاب
بالهمزة قلت هي منقطعة لاستدلة تقديرا بالا ينقصون يعني يكون اضرابا
عن سوال الزيادة واستفهاما عن النقصان سلمنا انها متصلة لكنها لا يستلزم
الهمزة بل الاستفهام قال الزمخشري في المفصل ام لا يقع الا في الاستفهام اذا كانت متصلة
فهو اعم من الهمزة فان قلت شرط المتصلة ان يقع بين الامرين صرح به بعض النحاة

شبكة الألوكة www.alukah.net

قلت قد صرحوا ايضا بانها لو وقعت بين المتعاطفين جاز اتصالها اكن بشرط ان يكون
فاعل المتعاطفين متحدا كما في مسئلتنا ... ان المعنى على تقدير الانفصال غير صحيح لان هل
تطلب الوجود واما المتصلة فيطلب التعيين سيما في هذا المقام فانه ظاهر انه للتعيين
... يجب حمل مطلب هل على اعم منه تصحيحا للمعنى وتطبيقا بينه وبين الرواية المتقدمة
صدر الكتاب ... فزعمت وفي الرواية السابقة فذكرت وكذلك الايمان وفي السالفة
وكذلك امر الايمان والمراد من الروايتين في الامرين واحد ... هل يرتد وفيما سبق ايرتد
فذكرت بدل فزعمت وزيد هنا لا يسخطها احد وقد مر شرح الحديث بطوله فارجع
الكتاب ومقصوده هنا ان هرقل لم يفرق بين الايمان والدين فسماه مرة دينا واخرى ايما
النووي وقع هذا الحديث في بعض النسخ في الباب السابق من غير مخصصة بباب
وهذا فاسد والصواب ما جاء في اكثر الاصول بالادنا اي مع وجود لفظ الباب لان
ترجمة الباب الاول لا تتعلق بهذا الحديث فلا يصح ادخاله فيه واقول ليس لا يتعلق
بها لان الغرض من تلك الترجمة بيان جعل الايمان دينا وهذا يدل عليه وقال وفي
الاستدلال به اشكال لان هرقل كافر فكيف يستدل بقوله وقد يقال هذا الحديث
تداولته الصحابة رضي الله عنهم ولم ينكروه بل استحسنوه واقول لا اشكال اما اولا
فلانه قد اختلف في ايمانه واما ثانيا فلان هذا ليس امرا شرعيا بل هو مجاوزة ولا شك
ان محاوراتهم كانت على العرف الصحيح المعتبر الجاري على القوانين فجاز الاستدلال بها
واما ثالثا فلانه من اهل الكتاب وفي شرعهم كان الايمان دينا وشرع من قبلنا حجة واما
رابعا فلما ذكره هو بنفسه واعلم ان في اسناد هذا الحديث المتقدم بين البخاري والزهري
رجلين وفي هذا الاسناد ثلثة واء قد اختلف في جواز اختصار الحديث بترك البعض
وذكر البعض ومثله يسمى بالجزم فمنع مطلقا وجوزه مطلقا والصحيح انه يجوز ... تعالى

اذا كان ما تركه غير متعلق بما رواه بحيث لا يختل البيان ولا يختلف الدلالة ولا فرق بين ان يكون
قد رواه على التمام او لم يروه ... قلت فمن وقع هذا الجزم ... الظاهر انه من الزهري لا من
البخاري لاختلاف شيوخ الاسنادين بالنسبة الى البخاري فلعل شيخه ابراهيم بن حمزة
لم يذكر في مقام الاستدلال على ان الايمان دين الا هذا القدر ... فلم يقع الجزم ... لان
المقامات مختلفة والسياقات متنوعة فمقام كيفية الوحي يقتضي ذكر الحديث بتمامه ومقام
الاستدلال على هذا المطلوب يقتضي ذكر ما يتم المقصود به اختصارا وتقريبا فهم المراد و
الله اعلم قال البخاري رضي الله عنه ... فضل من استبرأ لدينه ... ابو نعيم بضم
النون هو الفضل بالمعاد المنقطة ابن دكين بضم الدال المهملة وفتح الكاف وهو لقب
له واسمه عمرو بن حماد القرشي التيمي الطلحي مولى طلحة بن عبيد الله الكوفي الملائي كان
يبيع الملاء بضم الميم وبالمد وهو الريطة سمع خلايق من الكبار وقال من يشارك في
كثرة الشيوخ قال ابو نعيم شاركت الثوري يعني شيخه في اربعين شيخا وكان يأخذ
على الحديث شيئا فقال يا ويحي على الاخذ وفي بيتي ثلثة عشر ما في بيتي رغيفا ورؤي
في المنام فقيل له ما فعل الله بعني فيما كنت تأخذ على الحديث قال نظر القاضي في
امري فوجد في ذا عيال فعفى عني وقال ابن معين توفي سنة ثمان او تسع عشرة ومائتين
بالكوفة وكان استراح في زمانه ... ذكر يا منصور ومحمد ممدود واسم اعجمي هو ابو يحيى
ابن ابي زايدة خالد بن ميمون الهمداني الكوفي توفي في سنة سبع او ثمان او تسع واربعين
ومايه ... عامر اي الشعبي بفتح الشين ويكنى ابا عمرو بن شراحيل الهمداني الكوفي مر ذكره في
باب المسلم من سلم المسلمون ... النعمان هو الصحابي ابن الصحابي والصحابيه ابن بشير
بالموحدة المفتوحة والشين المنقطة ابن سعد بن ثعلبة الانصاري الخزرجي الكوفي واسم

شبكة الألوكة www.alukah.net

امه عمرة بنت رواحة اخت عبد الله بن رواحة وهو اول مولود ولد في الانصار بعد قدوم
النبي صلى الله عليه وسلم المدينة روى له عن رسول الله صلى الله عليه وسلم اثنا حديث
واربعة عشر حديثا ذكر البخاري منها ستة وهو ممن تحمل عن النبي صلى الله عليه وسلم
صبيا واداه بالفا استعمله معاوية على حمص ثم على الكوفة ثم استعمله يزيد فمات بزيدها
صار زبريا في الف اهل حمص فاخرجوا منها واتبعوه فقتلوه ببقيعة من قرى حمص غيلة
وذلك سنة اربع وستين ورجال الاسناد كلهم كوفيون ولفظ سمعت مشعر
ببطلان ما يقولون من عدم تصحيحهم سماعه من النبي صلى الله عليه وسلم قوله الحلال
الى اخره اجمع العلماء على عظم وقع هذا الحديث وانه احد الاحاديث التي عليها مدار
الاسلام قال جماعة وهو ثلث الاسلام وان الاسلام يدور عليه وعلى حديث الاعمال
بالنية وحديث من حسن اسلام المرء تركه ما لا يعنيه وقال ابو داود السجستاني تدور
على اربعة احاديث هذه الثلاثة وحديث لا يؤمن احدكم حتى يحب لاخيه ما يحب لنفسه
قال والسبب عظم موقعه انه صلى الله عليه وسلم نبه فيه على صلاح المطعم والمشرب واللبس
والمنكح وغيرها وانه ينبغي ان يكون حلالا وارشد الى معرفة الحلال وانه ينبغي ترك الشبهات
فانه سبب لحماية دينه وعرضه وحذر من مواقعة التهمة واوضح ذلك بضرب
المثل بالحمى يرتبي امام الامور وهو مراعاة القلب قوله بين اي ظاهر نظرا الى ما دل على الحلي
بلا شبهة او على الحرام بلا شبهة بينهما مشتبهات اي الوسائط التي تحدث بها دليلان
من الطرفين بحيث يقع الاشتباه ويعسر ترجيح دليل احد الطرفين الا عند قليل من
العلماء النووي معناه ان الاشياء ثلثة اقسام حلال واضح لا يخفى حاله كالخبز والفواكه
والكلام والمشي وغير ذلك وحرام بين كالخمر والميتة والدم والزنا والكذب واشباه

ذلك واما المشتبهات فمعناه وانها ليست بواضحة الحل والحرمة ولهذا كثير من الناس
واما العلماء فيعرفون حكمها بنصوص وقياس واستصحاب وغيرها فاذا تردد الشيء بين الحل و
الحرمة ولم يكن نص ولا اجماع اجتهد فيه المجتهد فالحقه باحدهما بالدليل الشرعي فاذا الحق
به صار حلالا او حراما وقد يكون دليله غير خال عن الاحتمال فيكون الورع تركه وما
لم يظهر للمجتهد فيه شيء وهو مشتبه فهل يحد بالحل او بالحرمة ام يتوقف فيه ثلث
مذاهب قوله مشتبهات ضبط بلفظ الفاعل من الافعال والتفعيل والافتعال و
بلفظ المفعول من الاولين ومعناه مشتبهات انفسها بالحلال او مشتبهات الحلال او مشتبهات
بالحلال قوله فمن اتقى اي اجتنبه واحتمه واستبرأ هو بالهمز اي حصل البراءة لدينه من الذم
الشرعي وصان عرضه عن كلام الناس فيه وله ينه اشارة الى ما يتعلق بالشرع وهذا
الى المروءة قوله الحمى بكسر الحاء وفتح الميم اي موضع خص الامام لنفسه ومنع الغير عنه الجوهري
حمية اذا وضعت عنوة اشيء حمى اي محظور لا يقرب ويوشك من افعال المقاربة
وهو بضم الياء وكسر الشين اي يقرب ويقال في ماضيه اوشك وهو مثل كاد و
عسى في الاستعمال ومن يحتمل ان يكون شرطية وان يكون موصولة وتقدير الكلام
فهو كراع او كان كراع ويرعى صفة ويوشك اما صفه واما استيناف الروايات
ومن وقع في الشبهات وقع في الحرام كراع الى اخره وهو ظاهر ويحتمل على النسخة الفائقة
لقوله وقع في الحرام ان لا يقدر فهو او كان او ووقع في الحرام ونحوه ويكون يوشك
جزاء الشرط وبرجع الضمير في قوله الى الحرام وذلك اذ من كثرة تعاطيه الشبهات
يصادف الحرام وان لم يتعمده ويا ثر بذلك اذا نسب الى تقصير الخطابي ذلك ليلا
يعتادوا التساهل ويجترءوا عليه ويجسر على شبهة تزعى على شبهة اغلظ منها ثم اخرى اغلظ

شبكة الألوكة www.alukah.net

وهكذا حتى يقع في الحرام عمدا وهو نحو قول السلف للعاصي يزيد الكفر اي يسوق اليه
وقال بعضهم مشتبهات اي انه يشتبه على بعض الناس دون بعض لانها في نفسها مشتبهة
على كل الناس لاستبان لها بل العلماء يعرفونها لان الله عز وجل جعل عليها دلايل يعرفها بها
اهل العلم ولهذا قال النبي صلى الله عليه وسلم لا يعلمها كثير من الناس ولم يقل لا يعلمها كل
الناس او احد منهم وقال كل شيء اشبه الحلال من وجه والحرام من وجه فهو شبهة
الا بتخفيف اللام حرف التنبيه يبتدأ بها ويدل على صحة ما بعدها وفي اعادتها
وتكرارها دليل على فخامة شان مدخولها وعظم موقعه ومحاسن اي المعاصي التي حرمها
كالقتل والسرقة ومعناه ان الملوك لكل بلد حمي يحميه عن الناس ويمنعهم دخوله
فمن دخله اوقع به العقوبة ومن احتاط لنفسه لا يقاربه ولا يدخل حريمه خوفا من
الوقوع فيه ولله تعالى ايضا حمي وهو المعاصي من ارتكب شيئا منها استحق العقوبة
ومن قاربه بالدخول في الشبهات والتعرض للمقدمات يوشك ان يقع فيها قلت
على عطف الواو وما بعدها ولم يذكر الواو بعد الاول والثالث ولم يذكرها بعد
الثاني كما في بعض النسخ اذ في بعضها هكذا الكل ملك عطفت على ستة اربعة
مما تقدم اي الامر كما تقدم وان لكل ملك حمى فجاء بالواو اشعارا بان بين الجملتين
مناسبة اذ هو بالحقيقة تشبيه بما حوله فلا بد فيه من مشاركة بينهما وترك الواو
في الثاني اشعارا بكمال الانقطاع بين الجملتين وبالنون التعبد بذكر حمي الملوك
وبين حمي الله تعالى الذي هو الملك الحق لا ملك حقيقة الا له تعالى او اشعارا بكمال
الاختيار اذ لما كان لكل ملك حمى كان لله حمى لانه ملك الملوك والملك الحقيقي فتذكر مع
ذكر غاية فيه وهي ان حمى الله محارمه وكذا بين الثالثة والاولى مناسبة نظرا الى ان الاصل

في الالتقاء والوقوع هو ما كان بالقلب لانه عاد الامر وملاكه وبه قوامه ونظامه وعليه ينبني
فروعه وبه يتم اصوله ويحتمل ان يكون للمناسبة بينهما بالصدرية اي كما ان حفظ الاصل
يحفظ الفرع يحفظ الاصل اي لابد من رعاية الاصل والفرع حتى يتم البراءة الكاملة تبعا
صدرها ويسلم من الطرفين بتعاونهما مضغة اي قطعة من اللحم سميت بذلك
لانها يمضغ في الفم يصغرها فكان المراد تصغير القلب بالنسبة الى باقي الجسد مع ان صلاح
الجسد وفساده تابعان للقلب وصلح وفسد بفتح اللام والسين وضمهما والفتح افصح
مدخول اذا الابدان يكون متحقق الوقوع وههنا الصلاح غير متحقق لاحتمال
الفساد وبالعكس هو هنا بمعنى ان بقرينة ذكر المقابل وقد وقع بينهما المبارلة
وسمي القلب قلبا لتقلبه في الامور وقيل لانه خالص ما في البدن واذا خالص كل شيء قلبه
ولما كان هو سلطان البدن لما صح الاعضاء الاجزاء التي كالرعية وهو بحسب الطب
اول مضغة فيكون من النطفة ومنه يظهر القوى ومنه تنبعث الارواح ومنه تنشأ
الادراك وبمقتضى التعقل واحتج جماعة بهذا الحديث وبنحو قوله تعالى لهم قلوب
لا يعقلون بها الى ان العقل في القلب لا في الراس وفيه خلاف مشهور ومذهب اصحابنا
وجمهور المتكلمين انه في القلب وقال ابو حنيفة رضي الله عنه هو الدماغ وحكي
الاول عن الفلاسفة والثاني عن الاطباء واحتجوا بانه اذا فسد الدماغ فسد العقل
ولا حجة لهم فيه على قاعدتهم لان الدماغ آلة وفساد الآلة يقتضي فساده وعلى قاعدتنا
ايضا ان الله تعالى اجرى العادة بفساده عند فساده مع ان العقل ليس فيه قال ابن
بطال هذا الحديث اصل في القول بحماية الذرايع وفيه ان العقل انما هو في القلب
وما في الراس منه فانما هو عن القلب ومنه سببه وفيه ان لم يتق الشبهات تعارضت

السبيل الى عرضه ودينه فيجوز رد روايته وقرح شهادته قال النووي ليس فيه دلالة
على ان العقل في القلب واستدل به ايضا على ان من حلف لا ياكل لحما فاكل قلبا حنث
ولاصحابنا فيه وجهان قالوا لا يحنث لانه لا يسمى في العرف لحما وقال الغزالي المسلمان
في زماننا طلحة فلما ياخذون شيئا على وجهه بحقه فلا تحل معاملتهم ولا معاملة من
يتعلق بهم حتى القضاة والتجار في الاسواق التي بنوها بغير حق واستيراء الدين و
الورع اجتناب الربط والمدارس والقناطر التي انشاوها بالاموال التي لا يعلم مالكها
عافانا الله منها قال البخاري رضي الله عنه باب اداء الخمس من الايمان قوله علي بن الجعد
بفتح الجيم هو الامام ابو الحسن الجوهري البغدادي قال ابن معين هو راس في العلم و
قال خلف ابن سالم صرت انا وابن معين واحمد ابن حنبل اليه فحدث بكل شيء كتبنا
عنه حفظا وقيل انه كان يتم بقول الجهم اي بالجبر بقي مدة سنين سنة يصوم يوما
ويفطر يوما ومات سنة ثلثين ودفن بمقبرة باب حرب ببغداد وشعبه بضم
الشين هو الامام المشهور ابو بسطام قال الشافعي لولا شعبه ما عرف الحديث بالعراق
مر ذكره في باب المسلم من سلم المسلمون قوله ابي جمرة بالجيم والراء هو نصر بالصاد المهملة
بن عمران بن عصام بن ضبيعة الضبعي بضم المعجمة والموحدة المفتوحة البصري قال يلقني
مخرب البيت خرجت الى مكة فاختلفت الى ابن عباس حتى عرفني واستاس بي فسيلت
الحجاج عنه وقال لا يكون للشيطان فيه شيء ثم رجعت الى البصرة فخرجت الى خراسان قال مسلم
بن الحجاج كان مقيما بنيسابور ثم خرج الى مرو ثم انصرف الى سرخس وبها مات سنة
ثمان وعشرين ومائة وقال ابن قتيبة مات بالبصرة قال بعض الحفاظ يروي شعبه
عن شعبة رجال يروون عن ابن عباس كلهم ابو جمرة بالجاء المهملة والراي الاقرع انصر

بن عمران فانه بالجيم والراء ويعرف هذا بنسبهم فانه اذا اطلق ابو حمزة عن ابن عباس
فهو هذا واذا اراد غيره من هو بالحاء قيده بالاسم او الوصف او النسب او غير
ذلك قالوا ليس في الصحيحين حمزة ولا ابو جمرة بالجيم الا هذا وقال الحاكم ابو احمد ليس
في المحدثين من يكنى بابي جمرة سواه فهو من الاوراد وكان ابو عمران رجلا جليلا قاضي البصرة
واختلف في انه صحابي ام لا قوله كنت اقعد في رواية كنت ماض واقعد اما للحال او
للاستقبال فاوجه الجمع بينهما كنت اقعد حكاية عن الحال الماضية فهو ماض
وذكر بلفظ الحال استحضارا لتلك الصورة فيجلسني عطف على اقعد قوله كنت
الاجلاس قبل القعود فكيف جاء بالتعقيبية الاجلاس على السرير بعد
القعود واما الدليل على امتناعه السرير جمعه اسرة وسرر بضمتين وجاء فتح الراء
وقيل هو ماخوذ من السرور لانه مجلس السرور وفيه انه يستحب للعالم اكرام كبير
القوم بان يجلسه بقربه ورفع مجلسه اي قوطن عندي لتساعدني على فهم
كلام السايلين امانه كان يترجم لابن عباس مراد السايل العجمي وبالعكس واما لانه
كان يبلغ كلام ابن عباس الذي من خفي عليه اما لزحام او لغيره وبالعكس وقيل قال له
ذلك لنرويا التي رواها كما سياتي في باب المتمتع ان شاء الله تعالى سهما
اي نصيبا والجمع السهمان بالضم ومعه اي مصاحبا له لم اعد لعن المطا
حيث قال بعده ولم يقل عنده لما بالغة لان المصاحب ابلغ من العندية
وقد يقال وفد على الامير اي ورد عليه فهو وافد وجمعه وفد وجمع الوفد اوفاد
ووفود والمراد منه الجماعة المختارة يتقدمهم في لقاء العظماء وعبد القيس ابو
قبيلة وهو ابن افصى بالهمزة المفتوحة وبالفا الساكنة وبالصاد المهملة المفتوحة

ابن دعمي بالدال المهملة المضمومة والعين المهملة الساكنة وبالنسبة ابو جندب بالجيم المفتوحة بن اسد ابن ربيعة بن نزار كانوا يتولون البحرين وحوالي القطيف والاحساء وما بين هجر الى الديار المصرية قوله او من الوفد شك من الراوي والظاهر انه من ابن عباس وربيعة بفتح الواو اي ربيعة بن نزار بن معد بن عدنان وانما قالوا او ربيعة لان عبد القيس من اولاد نزار قوله مرحبا منصوب على المصدر وهو من المفاعيل المنصوبة بعامل مضمر لازم اضماره يستعمل العرب كثيرا ومعناه اصادفت رحبا اي سعة فلا تستأنس وقوله غير خزايا ولا ندامى وفي رواية لمسلم غير خزايا ولا الندامى بالالف واللام في الندامى وفي بعض الروايات غير الخزايا ولا الندايا بالالف واللام فيهما وغير منصوب على الحال قوله انه بالاضافة صار معرفة فكيف يكون حال قلت شرط تعرفه ان يكون المضاف اليه ونحوه وههنا ليس كذلك ويرعى ايضا بكسر الراء صفة للتنوم قوله انه نكرة كيف وقع صفة للمعرفة قوله المعرف بلام الجنس قريب المسافة بينه وبين النكرة فحكمه حكم النكرة الا توقيت ولا تعيين فيه والخزايا جمع الخزيان كسكاري وسكرات والخزيان هو المستحي وقيل الذليل وقيل المنتضح والندامى جمع نديمان بمعنى النادم فهو على بابه وقيل جمع نادم وكان الاصل نادمين فاتبع خزايا تحسينا للكلام كما يقال لا وربت ولا تلبت والقياس ولا تلوت وبالفقراء والعشايا والقياس بالغدوات فجعل تابعا لما يفارقه ومعناه لم يكن منكم تأخر عن الاسلام ولا اصابكم قتال ولا سبي ولا اسر وما اشبهه حتى تستحيوا منه او يذلوا او ينتضحوا بسببه او يندموا عليه قوله الا في الشهر الحرام المراد به الجنس فيتناول الاشهر الحرم الاربعة المحرم ورجبا وذا القعدة وذا الحجة والمحرم يعرفه بالالف دون رجب ويسمى الشهر بالشهر لشهرته وظهوره وبالحرام لتحريم القتال فيه ونحوه

وفي رواية وشهر الحرام اي شهر الوقت الحرام وانما تمكنوا في هذه الاشهر لان العرب كانت لا تقاتل فيها دون غيرها قوله هذا الحي اصل الحي منزل القبيلة ثم سميت القبيلة به اتساعا لان بعضهم يحيى ببعض مضى بضم الميم وفتح الضاد المعجمة غير منصرف هو مضر بن نزار بن معد بن عدنان ويقال له مضر الحمراء ولاخيه ربيعة الفرس لانهما اقتسما الميراث اعطي مضر الذهب وربيعة الخيل وكنانة مضر كانوا بين ربيعة والمدينة ولا يمكنهم الوصول الى المدينة الا عليهم كانوا يخافون منهم الا في الاشهر الحرام لامتناعهم عن القتال فيها قوله بامر فصل لنفظ الصفة لا بلفظ الاضافة والامر واحد الاوامر اي القول الطالب للفعل واما واحد الامور اي الشان وفصل اما بمعنى الفاصل كالعدل اي منفصل بين الحق والباطل واما بمعنى المنفصل واي واضح بحيث ينفصل به المراد عن غيره من ورائنا اي بحسب المكان من البلاد البعيدة عن المدينة ويحتمل ان يراد بحسب الزمان اولادنا واحلافنا والظاهر ان المراد به قومهم وفي بعض الروايات من ورائنا بكسر الميم وفيه الوجوه الثلثة ايضا قوله امرهم بالايمان قلت كيف قال امرهم باربع ثم قال امرهم بالايمان الايمان باعتبار الاجزاء الاربعة صح اطلاق الاربع عليه قوله شهادة هذا دليل على ان الايمان والاسلام بمعنى واحد لانه فسر الاسلام بما مضى بعاء فسر الايمان ههنا ولم يذكر الحج لانه لم يفرض حينئذ لان وفادتهم كانت سنة ثمان عام الفتح ونزلت فريضة الحج سنة تسع من الهجرة او لانه صلى الله عليه وسلم علم انهم لا يستطيعون الحج اما بسبب كفار مضر وما يغير قوله من المغنم اي من الغنيمة وهي تنقسم على خمسة اخماس اربعة اخماس للغانمين والخمس يخمس ثانيا للمصارف الخمسة المشهورة في الفقهيات قوله اعدد من لفظ المصدر الصريح الوافي بمعنى المضدر وهو اد مع الفعل المضارع

اشعار بمعنى التجدد الذي للمحل لان سائر الاركان ثابتة قبل ذلك بخلاف اعطاء الخمس
فان فرضيته كانت تتجدد النوعي عند جماعة الحديث من المشكلات حيث قال امرهم
باربع والمذكور خمس واختلفوا في الجواب عنه والصحيح ما قاله ابن بطال انه عد الاربع التي
وعدهم بها زاد هنا خامسة وهي اداء الخمس لانهم كانوا مجاورين لكفار مضر وكانوا اهل
جهاد وغنايم وما قاله الشيخ ابن الصلاح ان واو تعطوا معطوف على اربع اي امرهم باربع وبان
يعطوا او قول ليس الصحيح ذلك ههنا ان البخاري عقد الباب على ان اداء الخمس من الايمان
فلا بد ان يكون داخلا تحت اجزاء الايمان كما قال ان ظاهر العطف يقتضي ذلك بل الصحيح
ما قيل انه لم يجعل الشهادة بالتوحيد وبالرسالة من الاربع لعلمهم بذلك وانما امرهم باربع
لم يكن في علمهم انه دعايم الايمان الطيبي من عادة البلغاء ان الكلام اذا طال ان منصب الغرض
من الاغراق جعلوا ساقه له وهو جهة اليه كان ماسوا موفوض مطرح فههنا لما لم يكن
الغرض في الايراد ذكر الشهادتين لان القوم كانوا مقرين بهما بدليل قولهم الله ورسوله اعلم
ولكن كانوا يظنون ان الايمان مقصود عليها وانهما كافيتان لهم وكان الامر في اول الاسلام
كذلك لم يجعله الراوي من الاوامر وجعل الاعطاء منها لانه هو الغرض من الكلام لانهم
كانوا اصحاب غزوات مع ما فيه من بيان ان الايمان غير مقصور على ذكر الشهادتين القاضي
البيضاوي الظاهر ان الامور الخمسة الايمان وهو احد الاربعة المامور بها والثلثة الباقية
حذفها الراوي نسيانا او اختصارا ويحتمل ان يقال امرهم بالايمان ليس تفسيرا لقوله امرهم
باربع بل هو مستانف وتفصيله الاربعة المذكورة بعد الشهادة واقام خبر مبتداء
محذوف وفي الكلام تقديم وتاخير اي امرهم بالايمان الخ امرهم عقيبه باربع ونهاهم عن اربع
فالمامورات الاربع اقام الى اخره واقول قوله اجوبة خمسة فعد منها قوله الخمس بخمس

فيه ضم الميم وسكونه وكذا في اخواتها من الثلاث الى العشر الحنتم بفتح الحاء المهملة
والنون الساكنة والمثناة الفوقانية قال ابو هريرة هي الجرار الخضر وقال ابن عمر هي الجرار
كلها وقال انس ابن مالك جواريوت بي بها من مصر مقفرات الاجواف وقالت عايشة
جرار حمراء تعمل فيها في جيوبها يجلب فيها خمر من مصر وقال ابن ابي ليلى انواعها في جيوبها
يجلب فيها الخمر من الطايف وكان ناس ينتبذون فيها وقال عطاء هي جرار يعمل من طين
وادم وشعر الدباء بضم الدال وشد الموحدة والمد هو اليقطين اليابس اي الوعاء منه
وهو المقير بالنون المفتوحة والقاف المكسورة وجاء تفسيره في صحيح مسلم
انه جذع ينقرون وسطه وينبذون فيه المزفت بتشديد الفاء اي المطلي بالزفت
اي القار وربما قال ابن عباس المقير بدل المزفت فان قلت السوال المظروف والجواب
بالظروف فما توجيهه المراد من اطلاق المحل هو الحال اي ما في الحنتم ونحوه والترشيه
ظاهر الطيبي معنى قوله عن الاشربة اي عن ظروف الاشربة كحذوف المضاف او عن الاشربة
كحذوف المضاف او عن الاشربة التي تكون في الاواني المتخذة من هذه الصفة الخطابي
معنى النهي عن هذه الاربع عن النهي الانتباذ فيها وهو ان يجعل في الماء جات من تمر
او زبيب حتى ينتقع فيه فيشرب لا النهي عن تحريم اعيان هذه الاوعية فانها
لا تحرم شيئا ولا تحلله ولكن هذه الاربع ظروف تنبه فاذا اشد صاحبها فيها كان
على عزة منها لان الشراب فيها قد يصير سكرا وهولاء يشعر به وكذلك هذا في
السقا المزفت لان المزفت الذي فيه يمنعه عن النفس بخلاف السقاء غير المزفت
لانه اذا اشتد الشراب فيه لم يلبث السقاء ان ينشق فيعلم به صاحبه فيجتنبه التوقي
خصة هذه الاوعية بالنهي لانه يسرع اليه الاسكار فيها فربما شرب بعد اسكار

من لم يطلع عليه فزان النهي كان قبل الامر فنسخ بقوله عليه الصلوة والسلام كنت
نهيتكم عن الانتباذ الا في الاسقية فانتبذوا في كل وعاء ولا تشربوا مسكرا وقال مالك
واحمد رضي الله عنهما التحريم باق قال وذكر ابن عباس هذا الحديث لما استفتي دليل
على انه يعتقد النهي ولم يبلغه الناسخ قال وفي الحديث انواع من العلم منها وفادة
الرؤسا الى الائمة عند الامور المهمة ومنها استعانة العالم في تفهيم الحاضرين والفهم
عنهم كما فعل ابن عباس وفي استحباب قول مرحبا للزوار ومنها انه ينبغي ان يحث الناس
على تبليغ العلم ومنها ان الترجمة في الفتوى والخبر يقبل من واحد ومنها وجوب
الخمس في الغنيمة سواء قلت او كثرت وان لم يكن الامام في السرية العاربة واقول
ومنها جواز اخذ الاجرة على التعليم ومنها تحريض العالم للناس ان يحفظوا العلم
واما قصتهم فاعلم انه كان سبب وفادتهم او سفدا بلفظ اسم الفاعل والنون والفاء
والذال المعجمة ابن حيان بالحاء المهملة المفتوحة والموحدة كان متجرا الى يثرب فبينا
هو قاعد اذ مر به النبي صلى الله عليه وسلم فنهض سفدا اليه فقال النبي صلى الله عليه
وسلم اسفد كيف قومك فرسالة عن اشرافهم رجل رجل يسميهم باسمائهم فاسلم
سفد وتعلم الفاتحة واقرا باسم ربك ثم رجل الى هجر وكتب النبي صلى الله عليه
وسلم الى جاعة عبد القيس كتابا فذهب به وكتمه اياه ثم اطلعت عليه امراته وهي
بنت المنذر بن عايذ بالذال المعجمة وكان سفد يصلي ويقرا فكرت امراته ذلك و
ذكرته لابيها المنذر فقالت يصلي سفد قدم من يثرب يغسل اطرافه ويستقبل الجهة
اي القبلة فيحني ظهره مرة ويضع جبهته اخرى على الارض فتلقيا فتحادثا فيه فوقع الاسلام
في قلب المنذر ثم اخذ المنذر بكتاب رسول الله صلى الله عليه وسلم وذهب

الى قومه عصر بفتح العين والصاد المهملتين فقرأه عليهم فوقع الاسلام في قلوبهم واجمعوا
على السير الى رسول الله صلى الله عليه وسلم فتوجه منهم اربعة عشر راكبا ورئيسهم المنذر
العصري فلما دنوا الى المدينة قال النبي صلى الله عليه وسلم لحسابه اتاكم وفد عبد القيس
خير اهل المشرق وفيهم الاشج اي المنذر وسماه رسول الله صلى الله عليه وسلم بالاشج لاثر
كان في وجهه وباقي قصة الحديث يدل عليه قال البخاري رضي الله عنه باب ما جاء ان
الاعمال بالنية والحسبة الجوهري يقال احتسبت بكذا اجرا عند الله والاسم الحسبة
بالكسر وهي الاجر فدخل هو وقول البخاري لان تمام ما جاء وفي بعض النسخ قال
ابو عبد الله فدخل في الاحكام اي بتمامها فيدخل فيه تمام المعاملات والمناكحات
والجراحات اذ يشترط في كلها القصد اليه ولهذا لو سبق لسانه من غير قصد الى بعث
ورهنت وطلقت ونكحت لم يصح شيء منها قال علقمة ما تقول في قتل الخطاء الموجب
الدية على العاقلة اولا او على القاتل اخيرا وفي الاتلافات الواقعة بغير القصد الموجبة
للضمان هل ذلك من قبيل ربط الاحكام بالاسباب كالضمان في مال الطفل ان اتلف
وكوجوبية الزوال ونحوه وقال الله الظاهر انه جملة حالية لا عطف وعلى تقديره
تفسير لقوله على شاكلته وحذف حرف التفسير منه ويزيده بيانا ان الاية ايضا يدل
على ان جميع الاعمال على حسب النية فهي بمثوبة لما قال فيدخل فيه كذا وكذا
وننقة الرجل مبتداء ويحتسبها حال وصدقة خبر المبتداء والمقصود منه
تقويه ما ذكر وقال النبي صلى الله عليه وسلم اي قال في يوم فتح مكة لا هجرة بعد
الفتح ولكن جهاد ونية ذكره البخاري في باب لا هجرة بعد الفتح وهذا ايضا لتقوية ما ذكر
وقوله عبد الله بن مسلمة بفتح الميم واللام هو القعنبي روى عنه الشيوخ الخمسة

قال مالك انه خير اهل الارض وسر في باب من الدين الفرار من الفتن واما مالك فهو
امام المشهور شرقا وغربا يحيى بن سعيد هو ابو سعيد الانصاري ومحمد بن ابراهيم
هو ابو عبد الله التيمي وعلقمة بن وقاص هو الليثي مر ذكر الثلث في الحديث الاول
من الصحيح وهم تابعيون يروي بعضهم عن بعض ورجال الاسناد كلهم مدنيون قوله
الاعمال بالنيات هذا وان كان بغير كلمة انما فهو مفيد للحصر لان معناه كل عمل بنية فلا
عمل الا بالنية والا لما صدق الكل وكذا الكلام في مانوي ايضا مفيد للحصر لان التقديم
من طرق الحصر فالجملتان مفيدتان له كما في الحديث السابق المذكور فيه انما في الجملتين
الحصر ممنوع كمن صام رمضان بنية القضاء او المنذر ليس له مانوي اذ لا يقع
قضاء ولا نذرا ذلك لعدم قابلية المحل لها اذ لا شك ان المقصود مانوي اذا كان
المحل قابلا له الضرورة ينوي للمستاجر ولا يقع مانوي فلم وقع لمانوي وقد يقع غيره وكان القياس
وهو الحج لكن لا للمستاجر بل لمانوي ان لا يقع له ايضا كما في قضاء رمضان الفرق بينهما ان التعيين ليس بشرط في انعقاد الحج
ولهذا لو احرم مطلقا في وقت الحج فله ان يصرفه الى ما شاء او احرم بالنفل قبل الفرض ان
صرف الى الفرض او ان الاحرام شديد التثبت والالزوم فاذا لم يقبل الشخص بما احرم
به ينصرف الى ما يقبله الرافعي لو احرم بالحج في غير اشهره الاصح انه ينعقد عمرة
لان الاحرام شديد التعلق فاذا لم يقبل الوقت ما احرم به انصرف الى ما يقبله وقال الاظهر
انه لو حرم بالصلوة قبل وقتها لا ينعقد نافلة بخلاف الاحرام بالحج قبل وقته لقوة الاحرام
ولهذا ينعقد مع السبب المفسد له بان يجرم بجماع او قول وذلك لانه عبادة فيه مشقة
عظيمة فاراد ولحفظه من طرق سرعة الاحباط فيه ازالة النجاسة تصح بغير

النية لانها ترك فلا تسلم انها تصح بدونها اذ الشيء سواء كان فعلا او غير فعل محتاج
الى النية ليكون الشخص ممتثلا لامر الشارع فتارك الزنا انما يثاب اذا تركه لكونه حكم الشارع
قاصدا امتثاله وقيل لان امر النجاسة اسهل لانه عفي عن اليسير منها وايضا يجب الاغسل
موضع النجاسة بخلاف الحدث قال يرد بعض الافعال كاعتداد المرأة المتوفى
زوجها وهي غير عالمة بوفاته فانها تنقضي مع عدم قصدها له هذا ليس فعلا
بل ولا تركا از هو عبارة عن انقضاء مدة يعلم منه براءة الرحم الواقف بعرفة انما يصح
وقوفه نائما بل مغمى عنه بعض العلماء ولا تسن النية عند الاحرام باقية بحكم الا
ستصحاب والاستصحاب ترد الجواب العام عن صور النقض كلها مختلف فيها فمنها
فلا نقض عليه ومن اثبتها فخصص العام بهذه الصور بالدليل الدال على التخصيص وعليه
بيان المخصصات قوله لكلا مر هذا اللفظ من الغرايب بسبب ان عينه تابع للا
في الحركات والاذكار فيه اذ مفاده غير مفاد الايمان بالنيات كما اول الكتاب حيث مر ان
الشرط والجزاء ليسا متحدين وان دنيا متصورة غير مسنونة وان كان ذكر المرأة لاي فايدة
مع كونها داخلة تحت مطلق الدنيا وغير ذلك من المباحث دنيا وفي بعضها
لدنيا لما كان الحديث بتمامه صحيحا ثابتا عند البخاري لم جزم صدر الكتا
مع ان الجزم جوازه مختلف فيه لا جزم بالجزم لان المقامات مختلفة ولعل في مقام
بيان ان الايمان لا بد له من النية واعتقاد القلب سمع الحديث تماما في مقام ان الشروع
في الاعمال انما يصح بالنية سمع ذلك القدر الذي مر وي له فجزم يحتمل ان يكون من
بعض شيوخ البخاري لا سيما ان كان من جزمه ثمة لان المقصود بذلك المقدار
فكان المناسب ان يذكر عند الجزم الشق الذي يتعلق بمقصوده وهو ان النية ان يكون

لله ورسوله لعله نظر الى ما هو الغالب الكثير بين الناس قال ابن بطال غرض البخاري
فيه الرد على من زعم من المرجئة ان الايمان هو القول باللسان دون عقد القلب
بن منهال بكسر الميم هو ابو محمد الانماطي البصري مولاهم قال احمد بن عبد الله هو بصري ثقة
رجل صالح وكان سمسارا يأخذ من كل دينار حبة فجاء خراساني موسر من اصحاب الحديث
فاشتري له انماطا فاعطاه ثلثين دينارا فقال له ما هذه قال له سمسرتك خذها قال دنانير
اهون علي من هذا التراب هات من كل دينار حبة فاخذ دينارا وكيسا وانتفعوا على
الثناء عليه وكان صاحب سنة يظهرها مات بالبصرة سنة ست عشرة او سبع عشرة
ومايتين روى عنه البخاري ومسلم وابو داود وروى له الترمذي والنسائي وابن
ماجة عدي بن ثابت قيل هو ابن قيس بن الخطي بالخاء المعجمة المفتوحة هذا
نصاري كوفي قال احمد حنبل هو ثقة وقال ابو حاتم هو صدوق وكان امام مسجد السبعة
بالكوفة وقاضيهم مات سنة ست عشرة ومايه روى له الجماعة عبد الله ابن يزيد
اي ابو موسى الانصاري الصحابي الخطمي جد عدي المذكور من جهة الام وكانه قال سمعت
من جدي شهد الحديبية ابن سبع عشرة سنة وولي الكوفة قتل ابو يزيد هو ابن
زيد بن حصين بن عمرو بن الحارث بن خطمه بفتح المعجمة وسكون المهملة وانما سمي خطمه
واسمه عبد الله الاصيلي لانه ضرب رجلا على خطمه اي انفه روى له عن رسول الله صلى
الله عليه وسلم سبعة وعشرون حديثا اخرج له البخاري حديثين ابي مسعود
هو عقبة بالقاف الساكنة بن عمرو بن عمرو بن ثعلبة الانصاري الخزرجي البدري شهد
العقبة مع السبعين وكان اصغرهم على الجمهور على انه سكن بدرا ولم يشهدها وعده
البخاري من الشاهدين لغزوتها روى له عن رسول الله صلى الله عليه وسلم مايه

حديث وحديثان ذكر البخاري عشرة سكن الكوفي واستخلفه علي رضي الله عنه خرج
الى صفين ومات بها وقيل بالمدينة سنة احدى وثلثين ويقال مات سنة احدى
واربعين اذا انفق لم حذف معموله ليفيد التعميم يعني اذا انفق
اي نفقة كانت صغيرة او كبيرة ويحتسبها حال من الفاعل ويحتمل ان يكون من المفعول
المحذوف فهو اي بالانفاق له صدقة اي تصدق فهل هو صدقة
حقيقة حتى يترتب عليه احكام الصدقات من ان يحرم على الرجال الانفاق على
الزوجات الهاشميات ام لا الجاز بالقرينة الصادفة هن ارادة الحقيقة
الاجماع على عدم حرمة الانفاق على الزوجات هاشمية وغيرها بالعلاقة
بين الموضوع له وبين المعنى المجازي ترتب الثواب عليها وتشابههما فيه
كيف يتشابهان وهذا الانفاق واجب والصدقة في العرف لا يطلق الا على غير
الواجب اللهم الا ان يقيد بالفرض ونحوه التشبيه في اصل الثواب لا في كميته
وكيفيته قال اهل البيان شرط التشبيه ان يكون المشبه به اقوى وههنا
بالعكس لان الواجب اقوى في تحصيل الثواب من النفل هذا هو المتشابه لا
التشبيه ثم التشبيه لا يشترط فيه ذلك كما قد بين في موضعه الاهل خاص
بالولد والزوجة او هو اعم من ذلك الظاهر انه خاص سيما في هذا المقام لانه
اذا كان الانفاق في الامر الواجب كالصدقة فالاشكال ان يكون اكد ويلزم منه كونه صدقة
في غير الواجب بطريق الاولى النووي في هذا الحديث الحث على الاخلاص واحضار
النية في جميع الاعمال الظاهرة والخفية ومراده الرد على المرجئة القائلين بان الايمان اقرار
باللسان دون اعتقاد القلب وفي قوله يحتسبها دليل على ان النفقة على العيال وان

كانت من افضل الطاعات فانما يكون طاعة اذا نوي بها وجه الله تعالى وكذلك نفقته
على نفسه وضيفه ودابته وغير ذلك وكلها اذا نوي بها الطاعة كانت طاعة والا فلا
الحكم بفتح الكاف هو ابو اليمان الحمصي البهراني وشعيب هو ابن ابي حمزة بالزاي الاموي
الحمصي تقدما في حديث هرقل والزهري هو ابن شهاب ابو بكر بن محمد بن مسلم
مر مرارا وعامر بن سعيد بن ابي وقاص المدني روى عن ابيه سعد احد العشرة
البشرة القرشي الزهري المجاب الدعوة فارس الاسلام وسبق ذكرها في باب اذا لم يكف
الاسلام على الحقيقة وفي هذا الاسناد ثلث زهريين مدنيين وانك لن تنفق
نفقة لن لتاكيد النفي وفيه ثلث مذاهب انه جرو منتصب بنفسه وان اصله لان فحذفت
الهمزة وسقطت الالف لالتقاء مع النون الساكنة فصار لن وان النون في لن مبدلة
عن الالف والاصل ونفقة عام في القليل والكثير لانها نكرة في سياق النفي والكاف في
انك للخطاب العام اذ ليس المراد بسعد فقط بل كل من يتاتى منه ان يكون مخاطبا به
وفصح منه الالتفات كقوله تعالى ولو ترى اذ المجرمون وهو مجاز لان اصل وضعه ان يكون
استعماله لمعين وهذا يستعمل في غيرها وضع له وتحقيق وضعه في اثر عام مع شرط
خصوصية استعماله قد تقدم ويحتمل ان يختص الخطاب بسعد ويقاس الباقي عليه
او يقال بان حكمه على الواحد حكم على الجماعة ينبغي ان يطلب بها وجه الله الوجه
والجهة بمعنى ويقال هذا وجه الراي اي هو الراي نفسه والحديث من المتشابهات
والامة في مثالها فرقت ان مفوضة بما وكله الحق التفويض والوقوف على قوله تعالى
وما يعلم تاويله الا الله الا اجرت بضم الهمزة الفعل كيف وقع استثنا
والاستثناء هو متصل او منفصل . تقديره الا في حالة اجرت بها اي لم تنفق

نفقة تبتغي بها وجه الله في حال من الاحوال الا وانت في حال ما اجرت عليها او تقدير
الا نفقة اجرت بها فالمستثنى اسم والاستثناء متصل وفي بعض النسخ يدل بها عليها حتى
حتى هي العاطفة لا الجارة وما بعدها منصوب المحل وما موصولة والعايد اليه محذوف
من اين يستفاد ان ما يجعل في فم امراته ما جور فيه من حيث ان قيد
المعطوف عليه قيد في المعطوف او يقول حتى هي ابتدائية وما يجعل مبتدا وخبره
محذوف اي ما يجعله فيه فانت ماجور فيها مفهوم ان الاجر واجب اذا كان
مرائيا فيه لا يوجر عليها هو حق نعم يسقط عنه العقاب لكن لا يحصل له الثواب
النووي هذه اللقاعة تمة وهو ان ما اريد وجه الله ثبت فيه الاجر وان حصل لقاعد
في ضمنه حفظ نفس من لذة او غيرها ولهذا مثل النبي صلى الله عليه وسلم بوضع اللقمة
في فم الزوجة ومعلوم انه غالبا يكون لحفظ النفس والشهوة واشتهاء قلبها فاذا كان الذي
هو من حفوظ النفس بالمحل المذكور من ثبوت الاجر فيه وكونه طاعة وعملا اخرويا
اذا اريد به وجه الله فكيف الظن بغيره مما يراد به وجه الله وهو مباعدة الحظوظ النفسانية
وتمثيله صلى الله عليه وسلم باللقمة مبالغة في تحقيق هذه الطاعة التي ذكرتها اذا ثبت
الاجر في لقمة الزوجة غير منظرة فكيف الظن بمن اطعم اللقمة المحتاج او اطعمه كسرة
او رغيفا او فعل له من افعال البر ما هو في معنى هذا او عمل مع نفسه من العبادات
البدنية ما مشقته فوق مشقة من اللقمة الذي هو من الحقارة بالمحل الادنى قال
البخاري رضي الله عنه قول النبي صلى الله عليه وسلم الدين النصيحة الدين ولرسوله
ولائمة المسلمين وعامتهم الدين الخ في محل النصب بانه يقول القول ولم يكرر اللام في عامتهم
لانه كالاتباع لائمة لاستقلال لهم واعاد اللام يدل عليه هذا الحديث ذكره البخاري تعليقا

شبكة الألوكة www.alukah.net

وقد روى مسلم عن تميم الداري رضي الله عنه ان النبي صلى الله عليه وسلم قال الدين النصيحة
قلنا لمن قال لله ولكتابه ولرسوله ولائمة المسلمين وعامتهم وليس لتميم في هذا الصحيح عن
النبي صلى الله عليه وسلم الا في صحيح مسلم غير هذا الحديث وهو من افراد مسلم وهذا حديث
عظيم الشان وعليه مدار الاسلام الخطابي النصيحة كلمة جامعة معناها حيازة الحظ للمنصوح
له ويقال هو من وجز الاسماء ومختصر الكلام وليس في كلام العرب كلمة مفردة يستوفي
بها العبارة عن معنى هذه الكلمة كما قالوا في الفلاح ليس في كلامهم كلمة اجمع لخير الدنيا والاخرة
منه وقيل النصيحة ماخوذة من نصح الرجل ثوبه اذا خاطه فشبهوا فعل الناصح فيما يتحراه من
صلاح المنصوح له بما يسده من خلل الثوب وقيل انها ماخوذة من نصحت العسل اذا صليته
من الشمع شبهوا تخليص القول من الغش بتخليص العسل من الخلط ومعنى الحديث عماد
الدين وقوامه النصيحة كقوله الحج عرفة اي عماده ومعظمه واما النصيحة لله تعالى فمعناها
يرجع الى الايمان به ونفي الشرك عنه وترك الالحاد في صفاته ووصفه بصفات الجلال والكمال
وتنزيهه عن النقايص والقيام بطاعته واجتناب معصيته وموالاة من اطاعه ومعاداة
من عصاه والاعتراف بنعمته وشكره عليها والاخلاص في جميع الامور قال وحقيقة
هذه الاضافة راجعة الى العبد في نصحه نفسه فانه تعالى غني عن نصح الناصحين العالمين
واما النصيحة لكتابه سبحانه وتعالى فالايمان بانه كلام الله وتنزيله لا يشبهه بشيء من كلام
الخلق ولا يقدر على مثله احد من المخلوقات ثم تعظيمه وتلاوته حق تلاوته واقامة حروفه
في التلاوة والتصديق بما فيه وتفهم علومه والعمل بمحكمه والتسليم بمتشابهه والبحث
عن ناسخه ومنسوخه وعمومه وخصوصه وسائر وجوهه ونشر علومه والدعاء اليه واما
النصيحة لرسوله فتصديقه على الرسالة والايمان بجميع ما جاء به وطاعته في اوامره ونواهيه

ونصرته حيا وميتا واعظام حقه واحياء سنته والتلطف في تعلمها وتعليمها والتخلق باخلاقه
والتاديب بادابه ومحبة اهل بيته واصحابه واما النصيحة لائمة فمعاونتهم على الحق وطاعتهم
فيه وتذكيرهم برفق وترك الخروج عليهم بالسيف ونحوه والصلاة خلفهم والجهاد معهم
واداء الصدقات اليهم هذا على المشهور من ان المراد بالائمة اصحاب الحكومة كالخلفاء والولاة
وقد تاول العلماء الدين ونصيحتهم قبول ما رووه وتقليدهم في الاحكام واحسان
الظن بهم واما نصيحة العامة فارشادهم لمصالحهم في اخرتهم ودنياهم وكف الاذى عنهم
وتعليمهم ما جهلوا واعانتهم على البر والتقوى وستر عوراتهم والشفقة عليهم وان يحب
لهم ما يحب لنفسه من الخير قال ولم يذكر البخاري اسناد هذا الحديث لان راوي هذا الحديث

من طريق تميم الداري وهو اشهر طرقه سهيل بن ابي صالح وليس سهيل من شرط الجوهري
يقال نصحت ونصاحة وهو بالالف هو افصح والاسم النصيحة الاجمعي الناصح الخالص وكل
شيء خلص فهو ناصح ويقال نصحته اي صدقته وعضد البخاري الحديث بالاية قوله
تعالى ليس على الضعفاء ولا على المرضى ولا على الذين لا يجدون ما ينفقون حرج اذا نصحوا
لله ورسوله ما على المحسنين من سبيل والله غفور رحيم — سدد وبفتح الدال
ويحيى ابن سعيد القطان البصري وهو الذي مهد لاهل العراق رسم الحديث وقدمنا
في باب من الايمان ان يحب لاخيه ما يحب لنفسه — اسمعيل هو ابو عبد الله بن ابي
خالد البجلي الكوفي التابعي ويسمى الميزان وتقدم في باب المسلم من سلم — قيس بن ابي
حازم بالحاء المهملة والزاي ابو عبد الله الاحمسي الكوفي البجلي التابعي الجليل ادرك الجاهلية
ولم يسمع النبي صلى الله عليه وسلم فقبض رسول الله صلى الله عليه وسلم وهو في الطريق
مع من العشرة المبشرة ولا يعرف احد روى عن العشرة غيره وقيل لم يسمع عبد الرحمن

بن عوف قال ابو داود وهو اجود الناس اسنادا ومن طرق احواله انه روي عن جمع من
الصحابة لم يروعنهم غيره منهم ابو موسى الاشعري مات سنة اربع او سبع او ثمان وتسعين
وابو جحاذم صحابي جرير بفتح الجيم هو ابو عبد الله البجلي منسوب الى بجيلة بفتح الموحدة
وهي بنت صعب ابن سعد العشيرة ينسب اليها القبيلة المعروفة روي لجرير عن رسول
الله صلى الله عليه وسلم مائة حديث ذكر البخاري منها تسعة نزل الكوفة ثم تحول منها
الى قرقيسيا وبها مات سنة احدى وخمسين وهذه الثلث بجليون كوفيون يكنون بابي
عبد الله وهو من النوادر وقيل كنيته جرير ابو عمرو وكان اسلامه في السنة التي قوي فيها
وكان عمر رضي الله عنه يقول جرير يوسف هذه الامة اي في حسنه ولا يخفى الفرق بين حد ثنا
وحدثني وبينهما وبين المعنعنة مما تقدم بايعت البايعة هي عقد العهد وعلى اقام
الصلوة لاصرفية اقامة الصلوة وانما جاز حذف اليا لان المضاف اليه عوض عنها وراى ان
الاقامة لها مان والكتفي من اركان الاسلام بذكر الصلوة والزكوة ولم يذكر الصوم والحج لانهما
اهم اركانه واظهرها اما العبادات البدنية والمالية الحديث لا يدل على الترجمة
يدل على جزئها المستلزم للبعض الاخر ان النصيحة لاخيه المسلم لكونه مسلما انما هو
فرع الايمان بالله ورسوله الخطابي جعل رسول الله صلى الله عليه وسلم النصيحة للمسلمين
شرطا في الدين سابع عليه كالصلوة والزكوة فلذلك قرنها بهما قال ابن بطال هذا في الحديث
ان النصيحة ليست دينا واسلاما وان الدين يقع على العمل كما يقع على القول قال وهي
فرض كفاية يجزي فيه من قام به ويسقط عن الباقين وهي لازمة على قدر الطاقة اذا علم
الناصح انه يقبل نصحه ويطاع امره وامن على نفسه المكروه فان خشي اذي فهو في سعة و
قيل لا يكون الرجل ناصحا لله ولرسوله وللمسلمين الا من بالغ بالنصيحة لنفسه واجتهد فيما

طلب العلم ليعرف ما يجب عليه وقال الحافظ الظاهر انه جربا امر هو لاء ان يشتري له
فرسا فاشتري له ثلثة ثمانية وجاء وبصاحبه لينقده الثمن فقال جرير لصاحب الفرس
فرسك خير من ثلث مائة اتبيعنيه باربع مائة قال ذلك اليك يا ابا عبد الله قال فرسك
خير من ذلك ثم لم يزل يزيده مائة فمائة وصاحبه يرضى وجرير يقول فرسك خير الى
ان بلغ ثمان مائة فاشتراه بها فقيل له في ذلك فقال اني بايعت رسول الله صلى الله عليه
وسلم على النصح لكل مسلم وكان اذا قوم السلعة بصر المشتري عيوبها ثم خيره فقيل له
اذا فعلت كذلك لم ينفد لك بيع فقال انما بايعنا رسول الله على النصح لكل مسلم
ابو النعمان هو محمد ابن الفضل السدوسي البصري المعروف بعارم بالمهملة
وبالراء وهو لقب له ردي لان العادم الشرير المفسد وكان رضي الله عنه بعيدا منه ولكن
لزمه هذا اللقب واشتهر به روي عنه الدهلي وقال كان بعيدا من العراقية وقال ابو حاتم
اذا حدث عارم فاختم عليه مات سنة اربع او ست وعشرين ومايتين بالبصرة
قال البخاري يغرغر عارم باخره ابو عوانة بفتح العين المهملة هو الوضاح الواسطي ومر في اول
الكتاب قبل قصة هرقل زياد بالزاء المكسورة وبالمثناة التحتانية ابن علاقة
بكسر العين المهملة وبالقاف ابن مالك الثعلبي بالمثلثة الكوفي وكنيته ابو مالك مات سنة
خمس وعشرين ومايه يوم مات المغيرة بضم الميم وكسرها ابن شعبة الثقفي الكوفي
اسلم عام الخندق وروي له عن رسول الله صلى الله عليه وسلم مايه حديث وستة
وثلثون حديثا روي البخاري منها عشرة مات سنة خمسين بالكوفة في الطاعون
والياء فيها من قبل معاوية وولاه عمر رضي الله عنه مسدة قالوا وهو اول من وضع
ديوان البصرة سمعت جريرا ما وجهه اذ جرير ذات والسمع هو الصوت
والحرف فقط ثم البيان لا دخل له في السماع ولو قال سمعت جرير احمد الله لكان صحيحا

لفظ احمد الله مقدر بعده و تقديره سمعت جريرا احمد الله والمذكور بعده مقدر

يا ايها قلم استيناف قال الزمخشري في قوله تعالى سمعناه ناديا يقول سمعت

وجلا يتكلم فوقع الفعل على الرجل ويحذف المسموع لانك وصفته لما تسمع او جعلته

حالا عنه فاغنت عن ذكره ولولا الوصف او الحال لم يكن منه بد وان يقال سمعت كلامه

فحمد الله اي اثنى عليه بالجميل واثنى عليه اي ذكره بالخير ويحتمل ان يراد بالحمد وصفه

متحليا بالكمالات وبالبنا وصفه متخليا عن النقايص فالاول اشارة الى الصفات الوجودية

والثاني الى الصفات العدمية اي التنزيهات عليكم بالتقوا الله اي الزموا اتقاه وهو

اسم من اسما الافعال ووحده منصوب على الحالية وان كان معرفة لانه ماول اما بانه

بمعنى واحد واما بانه مصدر وحد يحد وحدا وعد بعد وعدا الوقار بفتح

الواو العلم والرزانة والسكينة بفتح السين السكون والدعة وبالتقاء الله اشارة الى ما

يتعلق بمصالح الدين والوقار والسكينة الى ما يتعلق بمصالح الدنيا وانما نصهم بالحلم

والسكون لان الغالب ان وفاة الامرا يورث الفتنة والاضطراب بين الناس والهرج

والمرج وذكر الاتقا لانه ملاك الامر ورأس كل خير حتى يأتيكم امير اي بدل هذا

الامير الذي مات مقتضى لفظ حتى ان لا يكون بعد اتيان الامير الاتقا و

الوقار والسكون لان حكم ما بعدها خلاف ما قبلها لانسلم ان حكمه خلاف

ما قبله سلمنا غاية للامر بالاتقا لكن الامور الثلثة او غاية للوقار والسكون لا للاتقاء

او غاية للثالث وبعد الغاية يعني عند اتيان الامير يلزم ذلك بالطريق الاولى وهذا

مبنية على قاعدة اصولية وهو ان شرط اعتبار مفهوم المخالفة عدم ارجحية المفهوم الموافقة

واذا اجتمعا تقدم المفهوم الموافق على المخالف فانما يأتيكم اي امير والان اما ان يأتي

به حقيقة فيكون ذلك الامير جريرا نفسه لما روي ان المغيرة استخلف جريرا على الكوفة

عند موته وقيل ابنه عروة بن المغيرة او يريد به المدة القريبة من الان فيكون ذلك الامير

زيادا ذو ولاه معاوية بعد وفاته الكوفة استغفروا وفي بعض الروايات استعفوا

واسئلوا الله لايديكم العفو فانه كان يحب العفو عن ذنوب الناس اذ يعامل بالشخص

كما هو يعامل بالناس وفي المثل السايرة كما تدين تدان او قيل كما تكيل تكال قال ابن بطال

جعل الوسيلة الى عفو الله بالله عاما غلب خلال الخير عليه وما كان يحبه في حيوته

وذلك يجزي كل احد يوم القيمة باحسن اخلاقه واعماله قلب ذلك الولوا لعاطفة

لانه اما بدل عن الطلب واستيناف وشرط على هو يشدد الياء على الاصح من الروايات

ولفظ النصح مجرور لانه عطف على الاسلام ومثله يسمى بالعطف التلقيني يعني لقنته

رسول الله صلى الله عليه وسلم ان يعطف والنصح على الاسلام وذلك كقوله تعالى

اني جاعلك للناس اماما قال ومن ذريتي وفي بعضها وبالنصح عطفا على مقدر اي شرط

الاسلام والنصح ان البيعة سنة دليل على كمال شفقة الرسول صلى الله

عليه وسلم لامته وقد تقدم معنى النصيحة وحاصله ان القيام بما دب به ما هو واجب

عليك بالنسبة الى الله ورسوله وخواص المسلمين وعوامهم على هذا اي

على المذكور من الاسلام والنصح كليهما والمراد من المسجد مسجد الكوفة وذكر للمسجد

على شرف مكان القسم وموضع النصيحة ليكون اقرب الى القبول اي لناصح

فيه اشارة الى انه وفا بما بايع به النبي صلى الله عليه وسلم وان كلامه صادق خالص

عن الاغراض الفاسدة نزل اي من المنبر او معناه انه قعد لانه في مقابلة قام فحمد

الله وعلى لفظ الحمد تختم كتاب الايمان والحمد لله رب العالمين والصلوة على سيد

الاولين والآخرين وعلى آله واصحابه واتباعه اجمعين ورضي الله عنا وعن والدينا

شبكة الألوكة www.alukah.net

وعن شيوخنا وعن سائر المسلمين قال البخاري رضي الله عنه بسم الله الرحمن الرحيم

العلم فضل العلم انما قدم هذا الكتاب على سائر الكتب التي بعده لان العلم

قبل الكتب كلها على العلم فان قلت فلم لم يقدم على كتاب الايمان قلت لان الايمان اول واجب

على المكلف لانه افضل الامور على الاطلاق واشرفها وكيف لا وهو مبدأ كل خير على

ومنشأ كل كمال وفلاح وجلا واما تقديم كتاب الوحي فلتوقف معرفة الايمان وجميع ما

يتعلق بالدين عليه لانه اول خبر نزل من السماء الى هذه الامة درجات منصوب

بانه مفعول يرفع ورفعه الدرجات عبارة عن الفضل اذ المراد منه كثرة الثواب وكذا

طلب وزيادة العلم يدل على فضله اذ لو لا فضله لما امر الله تعالى بطلبه بقوله قل رب زدني

علما هذا هو ترجمة الباب فان ما هذا ترجمة اذ لم يذكر فيه حديثا اصلا

فضل الفاضل على المترجم عليه قال بعض الشارحين قوب البخاري الابواب

وذكر التراجم وكان يلحق بالتدريج اليها الاحاديث المناسبة لها فلم يتفق له ان يلحق

الى هذا الباب ونحو شيئا منها اما انه لم يثبت عنده حديث يناسبه بشرطه واما امر

اخر وقال بعض اهل العراق ترجم له ولم يذكر شيئا فيه قصدا منه ليعلم انه لم يثبت

في ذلك الباب شيء عنده فان قلت فما تقول فيما ترجم بعد هذا بباب فضل العلم

ويثقل فيه حديثا يدل على فضل العلم قلت المقصود بذلك الفضل غير هذا الفضل

اذ ذاك بمعنى الفضلة اي الزيادة في العلم وهذا بمعنى كثرة الثواب عليه ويجيء تحقيقه

عن قريب ان شاء الله تعالى باب من سئل بضم السين وهو مشتغل في حديثه جملة حالية

عن مفعول ما لم يسم فاعله وقال فاتم بالفاء لانه اجاب ثم لان الايمان حصل عقب الا

شتغال بخلاف الاجابة محمد بن سنان بكسر السين المهملة وبالنونين هو ابو بكر

الباهلي البصري روى عنه البخاري وابو داود والترمذي وروى له الترمذي وابن

ماجة مات سنة ثلث وعشرين ومايتين فليح بضم الفاء وفتح اللام وسكون التحتانية

وبالمهملة ابن سليمان بن ابي المغيرة الخزاعي المدني ابو يحيى واسمه عبد الملك وفليح لقب

غلب عليه قال ابو حاتم وابن معين ليس بالقوي وقال ابن عدي لا باس به وقد اعتمده

البخاري وروى له مسلم وابو داود والترمذي مات سنة ثمان وستين ومايتين

وحدثنا ابراهيم اذا كان للحديث اسنادان او اكثر كتبوا عند الاشتغال من اسناد قبل

تمامه الى اسناد اخر وهي جاءت مهملة مفردة قيل انها ماخوذة من التحول من اسناد الى

اسناد ويقول القاري اذا انتهى اليها ويستمر في قراءة ما بعدها وقيل انها من حال

بين الشيئين اذا اجرا لكونها حالت بين الاسنادين وانه لا يلفظ عند الانتهاء اليها بشيء

وقيل انها رمز الى قوله الحديث واهل المغرب اذا وصلوا اليها يقولون الحديث وقد

كتب جماعة من حفاظ عرافي العجم موضعها فيشعر بانها رمز وحسنت هنا كنا

ليدا يتوهم انه سقط من الاسناد الاول وهي كثيرة في صحيح مسلم قليلة في هذا

الصحيح وقد مر ذكره واما ابراهيم فهو ابن المنذر بن عبد الله بن المنذر بن المغيرة الحزامي

بالزاي القرشي المدني ابو اسحق روى البخاري عنه في غير موضع من الصحيح ثم روى

فيه عن محمد بن ابي غالب عنه في الاستيذان قال ابو حاتم الرازي جاء ابراهيم

الى احمد بن حنبل فاستاذن عليه فلم ياذن وجلس حتى خرج فسلم عليه فلم يرد عليه

السلام فقيل له ان ابراهيم لا بأس به فقال انه خلط في القرآن وقال ابن منصور سالت يحيى بن معين عن

الحزامي فقال ثقة مات سنة ست وثلثين ومايتين بالمدينة وفي بعض النسخ

تحدثني ابراهيم والفرق بينهما سبق ان الشيخ اذا حدث له وهو السامع وحده يقول

شبكة الألوكة www.alukah.net

حدثني واذا احدث ومعه غيره قال حدثنا محمد بن فليح اي المذكور وهو يكني ابا
عبد الله مات سنة سبع وتسعين ومائة حدثنا ابي اي فليح بن سليمان السابق ايضا
هلال بن علي المشهور ببلال بن ميمونة بن ابي اسامة التيمي القرشي المدني توفي
اخر خلافة هشام بن عبد الله بن عبد الملك عطاء بن يسار بالتحتانية والمهملة
ابو محمد المدني مولى ميمونة ام المؤمنين وكان عطاء قاضيا ويروى القدر مات سنة
اربع وستين على الاشهر بالامر اذ قيل بغيره وتقدم في باب كفران العشير ابو هريرة
اختلف في اسمه واسم ابيه على نحو ثلثين قولا وكان له هرة فكني بها وروي له عن رسول
الله صلى الله عليه وسلم خمسة الاف حديث وثلث مائة واربعة وسبعون حديثا
ذكر البخاري منها ثمانية عشر واربع مائة وروي عنه ثمانمائة رجل واكثر كان يسبح ق
اليوم اثني عشرة الف تسبيحة وفي امارة المدينة مرات مات سنة وخمسين ودق
بالبقيع ومر ذكره في باب امور الايمان فرجال الاسناد الاخر كلهم مدنيون بينما
اصله بين فزيدت عليه ما وهو ظرف زمان بمعنى المفاجاة والافصح في جوابه ان
يكون فيه اذ واذا وقال الاصمعي لا يستفصح الا حرفا وقيل انه ظرف متضمن بمعنى
الشرط فلذلك اقتضى جوابا والعامل فيه الجواب اذا كان مجردا من كلمة المفاجاة و
الا فمعنى المفاجاة ومعنى الحديث جاء اعرابي وفيه حديث رسول الله صلى الله عليه
وسلم يحدث خبر المبتدا وحذف منعولا الاخران والقوم هم الرجال دون
النساء قال تعالى لا يسخر قوم من قوم عسى ان يكونوا خيرا منهم ولا نساء وقال الشاعر لقوم اوحصن ام
نساء وقد يدخل النساء فيه على سبيل التبع لان قوم كل شيء رجال ونساء وجمع
اقوام وجمع اقاوم والعرب هو الجيل المعروف من النساء والنسبة اليهم عربي و

اصل الامصار والاعراب منهم سكان البادية خاصة والنسبة اليها اعرابي لانه لا واحد
له وليس الاعراب جمعا للعرب متى الساعة اي يوم القيمة وتقدم في حديث
سوال جبريل وجوه في سبب تسميتها بالساعة يحدث اي يحدث القوم وفي
بعض الروايات تحدثه بحذف الجر وسمع اي رسول الله صلى الله عليه وسلم ما قال الاعرابي
فكره سواله فلهذه المريلتفت الى الجواب حتى اذا قضى متعلق بقوله فمضى يحدثه
لا بقوله لم يسمع ولفظ فقال الى ههنا جملة معترضة بالفاء وذلك جائز كما مر بيانه
على ثم عطف بل لم يسمع اذ لا يصح على ما تقدم اذ الاضراب انما يكون كلام نفسه بل لا يصح
عطف اصلا على كلام غير العاطف لانسلم امتناع صحة العطف والاضراب بين كلام
متكلمين وما الدليل عليه سلمنا لكن يكون الكل من كلام البعض على طريقة عطف التلقين
كانه قال بعض الاخر للبعض الاول قل بل لم يسمع او من كلام البعض الاخر بان يقدر
لفظ سمع قبله كانه قال سمع بل يسمع ابن السايل عن الساعة اي عن زمان الساعة
وفي بعض النسخ ابن اراه السايل واراه بضم الهمزة اي اظن وهو من كلام الراوي يعني اظن انه
قال ابن السايل ها انا اسم استداء وخبره محذوف وهو السايل وها حرف تنبيه
للجوهري وها قد يكون هو المنبه به ويقصر وايضا ها مقصورة للتقريب اذا قيل لك
اين انت فتقول ها انا ذا لم يترك العاطف عند ذكر الملفوظ قال سوالا وجوابا
لان المقام كان تقام المناولة والراوي يحكي ذلك كانه لما قال الاعرابي ذلك سال سايل
ماذا قال رسول الله صلى الله عليه وسلم في جوابه وبالعكس وفي بعض النسخ فقال كيف
اضاعتها بالفاء والباقي بالواو وذلك لان السوال عن كيفية الاضاعة متفرع على ما قبله فلهذا
عقبه بالفاء بخلاف اخواته اذا وسد الامر اليه اسند والوساد ما يوضع تحت الرأس وتوسده اذا جعله

شبكة الألوكة www.alukah.net

تحت راسه اي فوض الامر والمراد من الامر جنس الامور التي تتعلق بالدين كالخلافة
والقضاء والافتاء ونحوه وكان حقه ان يقال لغير اهله فاتي بكلمة الى ليدل على تضمين
معنى الاسناد ... هل يجوز تاخير الجواب عن السوال فيما يتعلق بالدين
المسئلة ليست مما يجب تعلمها بل هي مما لا يكون العلم بها الا لله تعالى ولئن سلمنا فالعمل
الذي كان رسول الله صلى الله عليه وسلم مشتغلا به كان اهم منها اول عناية اخوانتظارا
للوحي او اراد ان يتم حديثه ليلا يختلط على السامعين او اراد تعليم فوايد
ان من ادب المتعلم ان لا يسال العالم مادام مشتغلا بحديث او غيره لان من حق القوم
الذين بدا بحديثهم ان لا يقطعه عنهم حتى يتمه ... الرفق بالمتعلم وان جفا في سواله
او جهل لان النبي صلى الله عليه وسلم لم يزجر على سواله قبل اكمال حديثه ... مراجعة
العالم اذا لم يفهم السايل لقوله كيف اضاعتها ... السوال انما هو عن كيفية الاضاعة
كقوله كيف والجواب هو بالزمان لا ببيان الكيفية فما وجهه ... ذات متضمن للجواب
اذ يلزم منه بيان ان كيفيتها هي بالتوسد المذكور ... اذا هنا هل يتضمن معنى
اذا كان الامر كذلك فانتظر الساعة قال ابن بطال وفيه وجوب تعليم السايل وقال يعني
اذا وسد الامر الى غير اهله ان الامة قد يتمنهم الله على عباده وفرض عليهم النصيحة لهم
فيجب عليهم تولية اهل الدين والامانة النظر في امور الامة فاذا قلدوا غير اهل الدين فقد
ضيعوا الامانة التي فرض الله عليهم وقد جاء عن النبي صلى الله عليه وسلم لا تقوم الساعة
حتى يوتمن الخاين وهذا انما يكون اذا غلب الجهال وضعف اهل الحق عن القيام به ونضرة
نعوذ بالله مما تحن فيه من ذلك قال البخاري رضي الله عنه ... من رفع صوته
ابو النعمان هو محمد بن فضيل السدوسي البصري الاكوفي المعروف بصاروم باد بن المهمل

وبالراء قيل هذا لقب روي له لان العارم الشرير المفسد كان هو بعينه ابن ذلك
واقول يحتمل ان يكون تنتاصا لحامن قولهم حرمت العظم اي عرفته فالعلوم معناه
الفريق البالغ في الدين اي العلم ونحوه وقد مر ذكره في باب الدين النصيحة ... او عوانة
بفتح العين المهملة هو الوضاح بن عبد البشكري مولى يزيد ابن عطا الواسطي وكان من
سبي جرجان ومن سبي عقه وقيل كان مولاه فخيره بين الحرية وبين كتابة الحديث فاختار
الكتابة وتقدم في باب كيفية بدء الوحي ... ابي بشر بكسر الموحدة وبالمعجمة البشكري
جعفر بن اياس ابي وحشية الواسطي او البصري مات سنة ثلاث او اربع او خمس وعشرين
وماية روي له الجماعة ... يوسف فيه سنة اوجه وقد تقدم هو ابن ماهك ابن
بهز او بضم الباء وبكسرها وبالزاي فارسي معرب كان من الفرس ونزل مكة ولم يكن له ولا لابنه
اليه مات سنة ثلث عشرة وماية النووي ماهك بفتح الهاء غير مصروف لانه اسم اعجمي علم قال
الاصيلي بكسرها وصرفه ... فيه العنعنة والعلمية ... شرط العنعنة سنقود وهو العلمية
في العنعنة لان ماهك معناه الفرقد هو الى الوصف اقرب ... عبد الله بن عمرو بالواو
يعني عمرو بن العاص القرشي اسلم عبد الله قبل والده وكان بينهما في السن اثنتا عشرة
او احدى عشرة سنة مات بمكة او بالطايف او بمصر سنة ثلث او خمس او سبع وستين في ولاية
يزيد بن معاوية ومر ذكره في باب المسلم من سلم ... سألخ ناها الضبر وقع منعول مطلقا
اي سافرنا بايات السفرة ودلالت كقولهم زيد اظنه منطلق اي زيد من طلق اي سحيق ثم
الظرف اوظنا ... ادركنا اي الحق بنا رسول الله صلى الله عليه وسلم وقد ارهقتنا الصلوة
وقتها الصلوة اداها والصلوة كانت صلوة العصر يعلم في كتاب العلم وفي كتاب الوضوء
انشاء الله تعالى قال في النسئة اي دينا وقيما وفي بعض الروايات ارهقتنا بفتح القاف

ورفع الصلوة لان الصلوة سوتنة غير حقيقي وفي بعضها ارهتنا بسكون القاف وضب
الصلوة اي اخرنا الصلوة حتى تدنوا وقت الصلوة الاخرى قال ابن السكيت ارهتنا الصلوة
استاخرنا عنها حتى دنا وقت الاخرى وارهتنا الليل دنا منا وارهتنا القوم لحقونا
فجعلنا هو من افعال المقاربة وهو في الاستعمال مثل كاد لا ارجل الرجل
بل رجلان فالقياس ان يقال على رجلينا الجمع اذا قوبل بالجمع يفيد التوزيع يقوم ع
الارجل على الرجال فيكون لكل رجل رجل جنس الرجل يتناول الواحد
والاثنين والعقل يعني المقصود سيما فيما هو محسوس المسح على ظهر القدم لا على
الرجل كلها الطلق الرجل واريد البعض اي القدم والقرينة العرف الشرعي اذ المعهود
مسح ذلك للاعقاب جمع العقب بكسر القاف وهو مؤخر القدم اللام
للاختصاص النافع والمشهور ان اللام يستعمل في الخير وعلى في الشر فلها ما كسبت
وعليها ما اكتسبت هو للاختصاص ههنا نحو وان اسأتم فلها ولهم عذاب اليم
قال يحيى السنة معناه ويل لاصحاب الاعقاب المقصرين في غسلها نحو واسئل القرية
وقيل اراد ان العقب يختص بالعذاب اذا قصر في غسلها قال وفيه دليل على
وجوب غسل الرجلين في الوضوء واقول وجه الاستدلال به ان الوعيد بالنار
لعدم طهارتها ولو كان المسح كافيا لما اوعد من ترك غسل العقب بالنار اولان من قال
بالمسح قال بوجوب مسح الاعقاب فدل على ان المراد الغسل وانما قال يمسح اشارة الى
تقليل استعمال الماء وعدم الاسباغ او اراد بالمسح الغسل لما روى ابو حميد الانصاري
انه قال المسح في كلام العرب قد يكون غسلا ومنه يقال مسح الله ما بك اي غسل عنك
وطهرك ظاهر القرآن واسحوا برؤسكم وارجلكم بالخفض يدل على وجوب

المسح عليها قراءة الجر تعارض قراءة النصب فلا بد من التاويل والتاويل الجر بانه
على المجاورة كقولهم جحر ضب خرب اولى من تاويل النصب بانه محمول على محل الجار و
المجرور لانه الوافق للسنة الثابتة الشايعة فيجب المصير اليه واحصر للاستدلالات
عليه ان جميع من وصف وضوء رسول الله صلى الله عليه وسلم في مواطن متعددة
متفقون على غسل الرجلين او ثلاثا شك من عبد الله بن عمرو قال ابن بطال انما
ترك اصحاب النبي صلى الله عليه وسلم في الوقت الفاضل لانهم كانوا على طمع من ان ياتي النبي
صلى الله عليه وسلم فيصلوا معه لفضل الصلوة معه فلما ضاق عليهم الوقت وخشوا فوات
فوضاوا واستنجاوا ولم يبالغوا في وضوئهم فادركهم النبي صلى الله عليه وسلم وهم على ذلك
فزجرهم وانكر عليهم تقصيرهم بقوله ويل للاعقاب من النار وهذا الحديث تفسير لقوله
واسحوا برؤسكم وارجلكم والمراد منه غسل الارجل لا مسحها واحتج الخصم بانه لما كان
حكم الوجه واليد في الوضوء الغسل وحكم الراس المسح وسقط التيمم عن الراس و
الرجلين فحكمها بحكم الراس اشبه من الفقه ان للعالم ان ينكر ما راه من التضييع
للفرايض والسنن وان تغلظ القول في ذلك ويرفع صوته بالانكار تكرار المسئلة
توكيدا لها ومبالغة في وجوبها حجة في جواز رفع الصوت في المناظرة بالعلم و
ذكر ابن عيينة قال مررت بابي حنيفة رضي الله عنه وهو مع اصحابه وقد ارتفعت
اصواتهم بالعلم قول المحدث اللغوي لا الاصطلاحي الذي هو المشتغل بالحديث
النبوي صلى الله عليه وسلم الحميدي بصيغة التصغير منسوبا الى الحمد جدا
المسمى بجيد هو ابو بكر عبد الله ابن الزبير القرشي الاسدي المكي الامام وينبس اصحاب
ابن عيينة مات بمكة سنة تسع عشرة ومايتين تقدم في اول الكتاب وهو شيخ البخاري

لكن لفظ قال لا يدل جزما على انه سمعه منه فيحتمل الواسطة وفي بعض النسخ وقال
لنا الحميدي وهو احط مرتبة من حدثنا ونحوه سواء كان بزيارة لنا او لا نه يقال
على سبيل المذاكرة بخلاف نحو حدثنا فانه يقال على سبيل النقل والتحميل وقال جعفر
بن حمدان النيسابوري كل ما قال البخاري فيه قال لي فلان فهو عرض ومناولة
ابن عيينة اي سفيان بضم السين وفتحها وكسرها هو الهلالي المكي مات سنة ثمان
وتسعين ومائة وتقدم اول الكتاب واحد اي لا تفاوت بينهما كما هو مقتضى
اللغة وذهب مسلم ان حدثنا لا يجوز اطلاقه الا على ما سمعه من لفظ الشيخ خاصة و
اخبرنا لما قرأ على الشيخ وهو مذهب الشافعي وجمهور اهل المشرق وقيل هو مذهب
اكثر اصحاب الحديث وهو الشايع والغالب على اهل الحديث والاول اعلى درجة واصطلاحا
قوم من المتاخرين على اطلاق انبانا في الاجازة فهو اردف من اخبرنا واما سمعت فهو
لا سمع من لفظ الشيخ سواء كان الحديث معه او مع غيره فهو احط مرتبة من حدثنا
وقال الخطيب البغدادي ارفع العبارات في ذلك سمعت ثم حدثني ثم اخبرني ثم
انبانى قال ابن بطال قال طايفة حدثنا لا يكون الا مشافهة واخبرنا قد يكون مشافهة
وكتابا وتبليغا لانك تقول اخبرنا الله بكذا في كتابه ورسوله بكذا ولا تقول حدثنا
الان يشافهك المخبر بذلك وقال الطحاوي لم يخد بين الحديث والخبر فرقا في
كتاب الله وسنة رسوله قال تعالى يومئذ تحدث اخبارها وقال النبي صلى الله عليه
وسلم اخبرني تميم الداري النووي ذهب جماعة الى انه يجوز ابدال اخبرنا قرأ على الشيخ
حدثنا واخبرنا وهو مذهب ابن عيينة ومالك والبخاري ومعظم الحجازيين والكوفيين
وذهب مسلم الى الفرق بينهما اي بما تقدم وذهب طايفة الى انه لا يجوز ابدال حدثنا

واخبرنا في القراءة على الشيخ وهو مذهب احمد بن حنبل والمشهور عن النسايي تمام كلامه
هل يعلم من هذا الكتاب مختار البخاري في ذلك حيث نقل مذهب
الاتحاد من غير رد عليه وغير ذكر مذهب المخالف اشعر بان مثله الى عدم الفرق
ابن مسعود اي عبد الله بن مسعود الصحابي الكبير صاحب الهجرتين صاحب
نعلي رسول الله صلى الله عليه وسلم وكان سادس ستة مر ذكره في اول الكتاب الايمان
وعبد الله اذا طلق كان هو المراد من بين العبادلة ونقل البخاري منه تعليقا
الصادق اي في نفس الامر والواقع المصدوق اي بالنسبة الى الله والى الناس اي المصدق
او الصادق اي بالنسبة الى ما قال هو لغيره والمصدوق اي بالنسبة الى ما قال غيره اي
جبريل له شعيق بفتح الشين المعجمة هو ابو وايل تقدم في باب خوف المؤمن
ان يحبط عمله وذكره ثمة بكنيته وههنا باسمه كما تقدم ايضا انس وهو انس بن مالك
خادم رسول الله صلى الله عليه وسلم اخر من مات من الصحابة بالبصرة وابن عباس
وهو حبر الامة ابن عم رسول الله صلى الله عليه وسلم وابو هريرة وهو اكثر الصحابة
رواية عن رسول الله صلى الله عليه وسلم ومرارا واما حذيفة فهو ابن اليمان صاحب
رسول الله صلى الله عليه وسلم في المنافقين بعلمهم وحده شهد هو وابوه مع رسول
الله صلى الله عليه وسلم احدا وقد قتل ابوه يومئذ قتله المسلمون خطاء روي له عشرون
حديثا انفرد البخاري منها بثمانية ولعمر رضي الله عنه الدارمي فنزلها ومات بها سنة
ست وثلثين واما الحديثان فهما مكرران في كتاب الرقاق وكذا الحديث ابو العالية
ابو العالية بالعين المهملة والمثناة التحتانية الظاهرة ورفيع بضم الراء وفتح الفا
ابن مهران الرياحي اعتقه امرأة من بني رياح ادرك الجاهلية واسلم بعد موت سيد

الله صلى الله عليه وسلم بستين ومات سنة سبعين ورياح بالمثناة التحتانية ثم حاء
من بني تميم ابن مقطع الترجمة وهل قال الحميدي الراوي اسناد الحديث
الذي رواه قتيبة داخل فيها الظاهر انه لفظ ابناء ناوذلك ليس داخلا فيها
ففيه ذكر ما لا تعلق له بالترجمة وهو ذكر العنعنة حيث قال عن النبي صلى
الله عليه وسلم وذكر الرواية اذ قال يرويه عن ربه وفيه ترك ما له تعلق بها وهو ذكر
الانبا لفظ الرواية شامل بجميع هذه الاقسام وكذا لفظ العنعنة لاحتمالها كلا
من الالفاظ الثلاثة وليس ههنا موضع تحقيق هذه الاصطلاحات وبيان اختلاف
المحدثين والاصوليين فيها اوله فر بالاستقلال قتيبة بلفظ تصغير القتبة
هو ابو رجاء بن سعيد البلخي روى عنه الستة مات سنة اربعين ومايتين مر في
باب افشاء السلام اسمعيل هو ابو ابراهيم بن جعفر بن ابي كثير الانصاري المدني
توفي ببغداد سنة ثمانين وماية مر في باب علامات المنافق عبد الله بن دينار
هو ابو عبد الرحمن القرشي العدوي المدني مولى ابن عمر رضي الله عنه مات سنة
سبع وعشرين وماية تقدم في باب امور الايمان ابن عمر هو عبد الله بن عمر بن
الخطاب شهد رسول الله صلى الله عليه وسلم اباه رجل صالح وهو احد الستة
الذين هم اكثر الصحابة رواية مات بمكة بعد الحج سنة ثلث وسبعين ومناقبه لا تحصى
حدثني ان من السر اي من جنس السر وهو من قبيل ما يعين فيه عن واحد بالياء
نخوم ارضه ورقها بفتح الراء واما الورق بكسر الراء فهو المال المضروب
مثل السلم الجوهري مثل كلمة تسوية يقال هذا مثله وشبهه كما يقال شبهه وغيهه
بمعنى والمثل ايضا ما يضرب به من الامثال ومثل الشيء ايضا صفته والرواية

هنا مثل بفتح المثلثة قال العلماء وجه الشبه بين النخلة والمسلم في كثرة خيرها ودوام
ظلها وطيب ثمرها ووجوده على الدوام فانه من حين يطلع ثمرها لا يزال يوكل منه حتى
ييبس ويعدان يبيس ويتخذ منه منافع كثيرة ومن خشبها وورقها واغصانها فيستعمل
جنة وعاء وحطبا وعصيا ومحاضر وحصرا وحبالا وغير ذلك لا آخر شيء منها
نواها فينتفع بها علفا للابل ثم جمال نباتها وحسن هيئة ثمرها فهي منافع كلها وخير
وجمال كان المؤمن خير كله من كثرة طاعاته ومكارم اخلاقه فيواظب على صلاته وصيامه
وقراءته وذكره والصدقة والصلة وسائر الطاعات وغير ذلك وهو دائم كابد وهم
اوراق النخلة فيها فهذا هو الصحيح في وجه التشبيه وقيل وجه التشبيه انه اذا قطع
راسها مات بخلاف باقي الشجر وقيل لانها لا تحمل حتى تلقح ولانها تموت اذا غرقت او
فسد ماء هو كالقلب لها اولان لطلعها رائحة المني اولانها تعشق كالانسان والاول
هو الوجه لان غيره من المتشابهات لا يختص بالمسلم فهو ما هي مبتدأ وهي خبره والجملة
قائمة مقام المفعولين لفعل التحديث هو البوادي وفي بعض الروايات البوادي بحذف
الياء وهي لغة اي ذهبت اوكارهم الى شجار البوادي فكان كلما انشاء يضربها
بنوع من انواع شجر البادية وذهلوا عن النخلة قال عبد الله اي ابن عمر رضي
الله عنه فاستحييت اي ان اتكلم عنده رسول الله صلى الله عليه وسلم وعنده اولئك
الاكابر هيبة منهم وتوقيرا لهم حدثنا بصيغة الامر اكن لا يكون منهم علو ولا
استعلاء ولا ايباء وافاد السوال فيه ان سماع الشيخ منه وسماعه من الشيخ يصح
فيهما اطلاق التحديث لانه رسول الله صلى الله عليه وسلم حدث توفي ولقولهم
لرسول الله صلى الله عليه وسلم حدثنا وفي الحديث فوائد استحباب القاء العلم

المسئلة على اصحابه ليختبر افهامهم ويرغبهم في الفكر فيه ضرب الامثال بالسحر وغيره
توقير الكبار وترك التكلم عندهم وفيه فضل النخل قيل انها خلقت من بقية طين آدم فهي
كالعمة للانسان قال البخاري رضي الله عنه طرح الامام المسئلة ليختبر اي ليمتحن ومن
في من العلم بيانية خالد بن مخلد بفتح الميم واللام وسكون الخاء المنقطة هو ابو الهيثم
القطواني والقطوان بفتح القاف موضع بالكوفة البجلي مولاهم توفي بها سنة ثلث عشرة
ومايتين روى البخاري عنه بثر روى عن ابي كرامة عنه قيل كان متشيعا قوله
سليمان هو ابن بلال ابو محمد ويقال ابو ايوب التيمي القرشي المزني مولى عبد الله بن
ابي عتيق واسمه محمد بن ابي بكر محمد بن عبد الرحمن بن ابي بكر الصديق رضي الله عنه
كان بربريا جميلا احسن الهيئة عاقلا مفتيا ولي خراج المدينة توفي بها سنة اثنتين
وسبعين ومايه في خلافة هرون واما عبد الله بن دينار فقد تقدم قوله
حدثوني قلت ما الفرق بينه وبين ما تقدم في الحديث السابق بزيادة الفا
حيث قال فحدثوني وايهما هو الاصل الاصل هو عدم الفا ذ لا وجه جامعة
بين الجملتين يقتضي العطف فهذا وارد على اصله واما الاول فهو فاء وقعت
جوابا لشرط محذوف اي ان عرفتموها فحدثوني ومثله كثير وسنه يظهر الفرق
ما فايدة اعادة هذا الحديث اذ لا تفاوت بينهما الا بزيادة هذه الفا
زيادة الالتماس من الرسول بلفظ حدثنا اعاد لاستفادة الترجمة التي
عقد الباب لها منه فان قلت ما الفايدة في تغيير رجال الاسناد المقامات
مختلفة فرواية قتيبة للبخاري انما كانت في مقام بيان معنى الحديث ورواية
خالد في مقام بيان صرح المسئلة فلهذا ذكر البخاري في كل موضع شيخ الذي

روي الحديث له لذلك الامر الذي روي لاجله مع ما فيه من التاكيد وغيره قال
البخاري في كل موضع شيخه الذي روي الحديث لعلة ذلك الامر الذي روي لاجله
مع ما فيه من التاكيد وغيره رضي الله عنه القراة والعرض على المحدث على
المحدث متعلق بالقراة والعرض كليهما فهو من باب تنازع العاملين على معمول واحد
ما تريد بهذا العرض اذ العرض على قسمين عرض قراة وعرض مناولة
عرض المناولة وهو ان يجي الطالب الى الشيخ بكتاب فيعرضه عليه فيتامله الشيخ وهو
عارف متيقظ ثم يعيده اليه ويقول له وقفت على ما فيه وهو حدثني عن فلان ان
فاجزت لك روايته عني ونحوه وههنا لا يريد به ذلك بل عرض القراة بقرينة ما
يذكر بعد الترجمة فان قلت فعلى هذا التقدير لا يصح عطف العرض على القراة لان
نفسها قلت العرض تفسير للقراة ومثله يسمى بالعطف التفسيري وجاز العطف
لتغايرهما مفهوما وان اتحد بحسب الذات وفايدة الاشعار بانه جامع لهذا الاسمين
الحسن اي ابن الحسن الانصاري التابعي غزا خراسان في عسكر كان فيه
ثلث مايه من الصحابة وتقدم في باب المعاصي من امر الجاهلية الثوري اي
سفيان ابو عبد الله الكوفي احد ايمة المذاهب المتبوعة بالامصار صاحب المناقب
القايم بالحق غير خايف في الله لومة لايم مر في باب علامة المنافق
الامام المشهور بكل مكان المشكور بكل لسان قوله
القراة اي على المحدث جايز اي في
صحة النقل عنه قلت وهل وراي الحسن الخ داخل في الترجمة الظاهر
الان ياول الفعل بالمصدر وكانه قال باب القراة وراي الحسن واحتجاج
بعضهم فاذا لم يدخل في الترجمة فما حكمه استيناف كلام ثم

اسند ما روي معلقا عن الحسن بما نقل عن ابن سلام وما عن الثوري بما عن عبيد
الله وما عن مالك بما سمع عن عاصم وصحح حديث ضمام بما روي عن عبد الله بن يوسف
ضمام بالضاد المعجمة المكسورة ابن ثعلبة بالثلثة المفتوحة وبالموحدة اغوني سعد
بن بكر السعدي قدم على النبي صلى الله عليه وسلم بعثه اليه بنو سعد فسأل عن
الاسلام ثم رجع اليهم فاخبرهم به فاسلموا وقال ابن عباس رضي الله عنه ما سمعنا
بوافد قط افضل من ضمام بن ثعلبة الله اعلم بطريق الاستفهام ويرفعه
بان يكون مبتدأ والجملة خبره والياء فيه وفي بعضها مصلى بالنون ومعناه وارث
بان تامرنا بالصلوة قال اي البعض المختص وهو الحسن والثوري ونحوهما وقراءة
النبي باضافة القراءة الى المفعول وتقدير اللام او على اي قراءة النبي وفي بعضها
قراءة على النبي بصريح كلمة الاستعلاء فاجازوه اي اجاز الرسول صلى الله عليه
وسلم وصحابته رضي الله عنهم او اجازه قومه اجاز قومه لاجتهم فيها
لانهم كنزة يعني اجازتهم بعد الاسلامهم او كان فيهم مسلمون يومئذ
وفائدة ذكر الاشعار باعتبار القراءة على المحدث وجواز النقل بذلك ازمجرد
القراءة على الشيخ لا يدل على هذا المقصود بالصاد بنقطتين بدل الكاف الجوهري
الفدك كتاب وهو فارسي معرب والجمع وصكوك بفتح اوله وضم الياء فيه وفيما
بعده وفلانه منون منصرف وفي بعضها بعد فلان وانما ذلك قراءة عليهم قال
ابن بطال هذه حجة قاطعة لان الاشهاد اقوى حالات الاخبار على المقرئ اي
بعلم القرآن فيقول القارئ اي متعلم القرآن سواء كان هو الذي قراءة على المقرئ او
غيره محمد بن الحسن بن عراك سلام بتخفيف اللام على الاصح البخاري السكندي

في باب قول النبي صلى الله عليه وسلم انا اعلمكم بالله تعالى بفتح الحاء محمد بن الحسن بن
عمران المزني قاضي واسط وعوف بفتح المهملة وبالفاء ابن ابي جميلة بالجيم المفتوحة
البصري وصف بالاعرابي ولم يكن اعرابيا وكان يقال له عرف الصدق في باب اتباع
الجنائز من الايمان عن الحسن اي البصري ولا باس اي في صحة النقل عن المحدث
بالقراءة على العالم اي الشيخ ولفظ على العالم ليس في الترجمة لا باس بل هو متعلق بالقراءة
عبيد الله اي ابن موسى بن باذام العبسي بالعين المهملة وبالموحدة قيل لم يرض
حكما قط سبق في اول حديث من كتاب الايمان ولا باس اي على القاري ان يقول
حدثني كما جاز ان يقول اخبرني بان لا تفاوت عنده بين حدثني واخبرني
وبين ان يقرأ على الشيخ او يقرأ الشيخ ابا عاصم هو الضحاك ابن مخلد بفتح الميم
الشيباني البصري المشهور بالنبيل روى عنه البخاري بالواسطة وبغيرها الواسطة
قال البخاري سمعت ابا عاصم يقول منذ عقلت ان الغيبة حرام ما اغتبت احدا
قطمات بالبصرة سنة اثنتا عشرة ومائتين لقب بالنبيل لانه قدم الفيل البصرة
فذهب الناس ينظرون اليه فقال له ابن جريج مالك لا تنظر فقال لا اخذ سنة
عوجا فقال انت نبيل ولقب بذلك لكبر انفه اولانه كان يلازم وغرو كان حسن الحال
في كسوته وكان ابو عاصم اخو رث ملازما له ايضا فجاء النبيل الى بابه يوما فقال
الخادم لم ار ابو عاصم بالباب فقال له ايما فقال ذلك النبيل وقيل لقبه المسندي
وسمعت ليس في اشعار بانه حديث له لجواز انه حدث قاصد السماع غير
البخاري فسمع البخاري منه ولهذا قال بعضهم سمعت احد عشر مرتبة من حدثني
واخبرني سواء اي في صحة النقل وجواز الرواية الا ان مالكا استحب القراءة

على العالم ذكر الدارقطني انه لما قدم هارون المدينة سالوا منه ان يسمع الامين و
المامون ويبعثوا اليه فلم يحضر فبعث اليه امير المؤمنين فقال العالم يوتى اهل بيوتهم
فقال صدق سيروا اليه فساروا اليه فسالوه ان يقراء هو عليهم فابى وقال ان علما
هذه البلد قالوا انما يقراء على العالم مثل ما تقرا القراءة على المعلم وروي انه ايضا قال العرض
خير من السماع عبد الله بن يوسف اي ابو محمد التنيسي اصله من دمشق و
نزل تنيس وقال البخاري لقيته بمصر وكان من اثبت الشاميين ومنه سمع الموطا
مرفي اول كتاب بدء الوحي الليث هو ابن سعد بن عبد الرحمن المصري الفهمي
وكان اهل بيته يقولون نحن من الفرس من اهل اصبهان قال ابن بكير الليث افقه
من مالك ولكن كانت الخطوة لمالك تقدم في الحديث الثاني من كتاب الوحي
قوله سعيد المقبري اي ابن ابي سعيد قدم الشام مرابطا وكان ثقة كثير الحديث
لكنه كبر وبقي حتى اختلط قبل موته عن المقبري في الاصل صفة لابيه لانه كان مجاورا
لمقبرة رسول الله صلى الله عليه وسلم وقيل لان منزله كان عند المقابر وقيل لان عمر
رضي الله عنه جعله على حفر القبور وفي باء المقبري ثلث لغات والكسر غريب ومر
في باب الدين يسر ابي ثمر بالثاء المثلثة المفتوحة والميم المكسورة وشريك هو ابو عبد
الله القرشي المدني رجل شهور من اهل الحديث حدث عنه الثقات توفي بعد سنة
الاربعين ومائة قوله بينما اصله بين فاتصلت به بالمزيدة ونحن مبتداء وجلوس
خبره قال النحاة وبينما وبينما شبعة او متصلة بماء المزيدة من الظروف وفي الزمانية
اللازمة للاضافة الى الجملة ولكونها ظرفين يتضمنان معنى المجازاة لابد لهما من جواب
والعامل فيهما الجواب اذا كان مجردا عن كلمة المفاجاة والا فمنفي المفاجاة جلوس بمعنى

جالس كشهود وشاهد والام في المسجد للعهد اي مسجد رسول الله صلى الله عليه
وسلم والجمل زوج الناقة وفاء ناخ اي برك قوله عقله الجوهري قال الاصمعي حقك
البعير اعقله عقلا وهو ان يثني وظيفه مع ذراعه فيشدهما جميعا في وسط الذراع
والوظيف مشتمل الساق والذراع من الابل قوله بين ظهرانيهم بفتح الظاء والنون قال
في الفايق يقال اقام فلان بين اظهر قومه وبين ظهرانيهم اي بينهم والخام لفظ الظهر ليدل
على ان اقامته بينهم على سبيل الاستظهار بهم والاستناد اليهم وكان معنى التشبيه
فيه ان ظهر الشيء قدامه واخر وراءه فهو مكتوف في جانبيه هذا اصله ثم كثر حتى استعمل
في الاقامة بين القوم مطلقا وان لم يكن مكتوفا واما زيادة الالف والنون بعد التشبيه
فانما هي للتاكيد كما يزاد في النسبة نحو فسناني بالنسبة الى النفس ونحو لا ابيض
سيذكر في باب صفة النبي صلى الله عليه وسلم انه ليس بابيض ولا ادم
المراد منه انه ليس بابيض كلون الجص كريه النظر وههنا انه ابيض بياضا نيرا زهر اللون
وسيجي ان شاء الله تعالى فتر التوفيق بين الاحاديث الواردة فيه قوله فقال له الرجل
اي المعهود بقوله دخل رجل ابن عبد المطلب بفتح النون لانه منادى مضاف
وفي بعضها يا ابن بذكر كلمة النداء قوله اجبتك متى اجاب حتى اخبر
عنها اجبت بمعنى سمعت او المراد منه انشاء الاجابة وانما اجابه الرسول صلى
الله عليه وسلم بهذه العبارة لانه اخل بما يجب من رعايه غاية لتعظيم والاذن بكم
دخل الجمل في المسجد وخطابه فابكر محمد وابن عبد المطلب فلا اجد على هو
تمي معنا لا تغضب بل وجد عليه موجده في الغضب ووجده مطلوبه وجوا
ووجد ضالته وجدانا ووجد في الحزن وجدا ووجدا في المال جده اي استغنى فوجد

ستعمل لخمسة معان من الوجدة والوجود والوجدان والوجد والجدة بذلك
اي ظهر والله بهمزة الاستفهام في المواضع الاربع واللهم اصله يا الله فحذف حرف النداء
وجعل الميم بدلا منه والجواب هو نعم وذكر لفظ اللهم للتبرك وكانه استشهد بالله
في ذلك تاكيد الصدق انشدك بضم السين معناه اسالك بالله الجوهري
نشدت فلانا اذا انشده نشدا ازا قلت له ان نشدتك اي سالتك بالله كانت ذكرته
اياه فينشد اي يذكر الصلوات الخمس وفي بعضها الصلوة
مفرد فكيف يوصف بالخمس هي للجنس فيحتمل التعدد هذا الشهر رمضان
من السنة اي من كل سنة ازا للام للعموم وهذا الشهر لاشارة فيه لنوع هذا الشهر
لا لشخص ذلك الشهر بعينه قوله على فقرايينا فان قلت اصناف المصرف
ثمانية لا ينحصر على الفقرا ذكرهم باعتبار انهم اغلب من سايرالاصناف اولانه
في مقابلة ذكر الاغنيا قوله امنت قان قلت من اين عرف حقيقة كلام الرسول صلى
الله عليه وسلم وصدق رسالته ازلا معجزة فيما جري من هذه القصة وهذا الايمان
لا يفيد الا تاكيدا او تقريرا الرجل كان مومنا على فا بنبوته عالما بمعجزته قبل الوفود
ولهذا ما سال الا عن تعميم الرسالة الى جميع الناس وعن شرايع الاسلام فان قلت
فلم ما ذكر الحج اما لانه قبل فرضية الحج واما لانه لم يكن من اهل الاستطاعة قوله
اللهم اي بفتح الميم وجاز تنوين الرسول وكسر الميم ومن قوي بيان له قوله وانا ضمام
فايدة ذكره بيان شرف ايمانه لانه من المشاهير اولان ايمانه سبب ايمان قومه وضم اليه
اخر بني سعد تتميما لبيان شرفه قوله بني سعد اي ابن بكر بن هوازن وهم اصهار
رسول الله صلى الله عليه وسلم وفي العرب سعود قبايل شتى منها سعد تميم وسعد

هذيل وسعد قيس وسعد بكر هذا وفي المثل بكل واد بنو سعد القاضي عياض القائل
ان هذا الرجل لربات الابعد اسالمه وانما جاء مستثبتا ومشافها للنبي صلى الله عليه
وسلم وقال الشيخ بن الصالح وفيه دلالة لصحة ما ذهب اليه العلما من ان العوام
المقلدين مؤمنون وانه يكتفي منهم بمجرد اعتقاد الحق جزما من غير شك وتزلزل خلافا
للمعتزلة وذلك انه صلى الله عليه وسلم قرر ضاما على ما اعتمد عليه في تعرف
رسالته وصدقه وبحرها خباره اياه بذلك ولم ينكر عليه ولا قال له يجب عليك معرفة
ذلك بالنظر في معجزاتي والاستدلال بالادلة القطعية قال ابن بطال وفيه قبول
خبر الواحد لان قومه لم يتولوا له الا تسل خبرك عن النبي صلى الله عليه وسلم حتى
ثانيا من طريق اخر جواز ادخال البعير في المسجد وهو دليل على طهارة ابوال
الابل وارواثها اذ لا يومن ذلك منه مدة في المسجد قوله جواز تسمية الابن
لا اعلى دون ان يكنيه الا انه تنح في حق النبي صلى الله عليه وسلم بقوله لا تجعلوا دعا
الرسول بينكم كدعاء بعضكم بعضا قوله جواز الاتكا بين الناس في المجالس وان
يعرف الرجل بصفته من البياض والحمرة والطول والقصر ونحو ولا استخلاف
علي الخير ليعلم اليقين قال وصدقه ضمام لانه صلى الله عليه وسلم كان معروفا في الجاهلية
بالصدق في احاديث الناس فلم يكن يذر الكذب على الناس ويكذب على الله كما قال
هرقل لابي سفيان مع انه اكذبه بالتخليف واقول ليس هو دليل اعلى طهارة ابوال
اذ ذاك كان مجرد احتمال نعم لو بال ولم يوثر بغسله لكان دالا عليها وليس فيه
جواز الاتكا مطلقا بل لسيد القوم فقط وليس تصديق ضمام لما قال اذ ذاك
القدر لا يفيد انا طفا بل لابد في تصديق الرسول صلى الله عليه وسلم مع العلم

بالمعجز حتى يكون ايمانه قطعيا بخروجه موسى هو ابن اسمعيل ابو سلمة المنقري
التبوذكي البصري هو في كتاب كيف كان بدء الوحي وهو ان كان شيخا للبخاري لكن يحتمل
هنا ان يروي عنه بالواسطة فيكون تعليقا وفائدة ذكر الاستشهاد وتقويته ما تقدم
علي بن عبد الحميد بن معبد الازدي المكني ابو الحسين الكوفي مات سنة احدى
او اثنتين وعشرين ومايتين واستشهد به البخاري في هذا الحديث سليمان هو
ابن المغيرة ابو سعيد القيسي البصري سنة خمس وستين ومايه ثابت هو
ابن اسلم ابو محمد البناني العابد البصري وبنانه بضم الموحدة وبالنونين بطن من قريش
قال انس ان للخير اهلا وان بنانا من مفاتح الخير مات سنة ثلث وعشرين ومايه وهو
من زها وتابعي البصره وحديثهم ورجاله من طريق موسى كلهم بصريون
ما يذكر في المناولة اعلم ان المناولة من اقسام طرق الحديث وتلقنه وهو على نوعين
احدهما المناولة المقرونة بالاجازة كان يدفع الشيخ الى الطالب اصل سماعه مثلا ويقول
هذا سماعي فاجزت لك روايته عني وهذه حالة تحمل السماع عند مالك والزهري
ويحيى بن سعيد الانصاري فيجوز اطلاق حدثنا واخبرنا فيها والصحيح انه
يخط عن درجته وعليه اكثر الائمة وثانيهما المناولة المجردة عن الاجازة بان
يناول اصل السماع كما تقدم فلا يقول له اجزت لك الرواية عني وهذه لا يجوز
الرواية بها على الصحيح ومراد البخاري من الباب القسم الاول الى البلدان اي
الى اهل البلدان وهذا على سبيل المثال والا فالحكم عام بالنسبة الى اهل القرى و
المصاري وغيرها كلمة الا تمنا لابد لها من متعلق وامتعلقه الكتاب
وهو مصدر ولفظ الكتاب يحتمل عطفه على المناولة وعلى ما يذكر اعلم ان المكاتبة

ايضا من اقسام طرق نقل الحديث وهي ان يكتب الشيخ الى الطالب شيئا من حديثه
وهي ايضا نوعان المقترنة بالاجازة والمجردة عنها والاولى في الصحة والقوة شبيهة المناولة
المقرونة بالاجازة واما الثانية فالصحيح المشهور فيها انه يجوز الرواية بها بان يقال
كتب الي فلان قال حدثنا فلان بكذا وقال بعضهم جواز حدثنا واخبرنا فيها
انس هو ابن مالك خادم رسول الله صلى الله عليه وسلم مهرا واما عثمان فهو امير
المؤمنين احد الخلفاء الراشدين ذو النورين احد العشرة المبشرين عثمان بن ابي العاص
عن امية بن عبد شمس بن عبد مناف يلتقي مع رسول الله صلى الله عليه وسلم في
الاب الرابع اسلم قديما وهاجر الهجرتين تزوج ابنتي رسول الله صلى الله عليه وسلم رقية
وماتت فزوجه كلثوم روي له عن رسول الله صلى الله عليه وسلم ماية حديث وستة
واربعين ذكر البخاري منها احد عشر قتل يوم الجمعة لثمان عشرة خلون من ذي الحجة
سنة خمس وثلاثين وهو ابن تسعين سنة ولي الخلافة اثنتي عشرة سنة وسبحي
بعض فضايله في موضعه ما روي انس في باب جمع القرآن ان حذيفة قدم على عثمان رضي
الله عنه وكان يغازي اهل الشام في فتح ارمينيه واذربيجان مع اهل العراق فقال
الحذيفة لعثمان يا امير المؤمنين ادرك هذه الامة قبل ان يختلفوا في الكتاب اختلاف
اليهود والنصارى فارسل عثمان الى حفصه ان ارسلي الينا بالصحف ننسخها في المصاحف
ثم نردها اليك فارسلت بها حفصه اليه فامر زيد بن ثابت وعبد الله بن الزبير وسعيد
بن العاص وعبد الرحمن بن الحارث بن هشام فنسخوا في المصاحف ورد عثمان الى
حفصة والرسل الى كل افق بما نسخوا رضي الله عنهم عبد الله بن عمرو بن عاص بن
عمر بن الخطاب ابو عبد الرحمن القرشي العدوي المدني مات بها سنة احدى وسبعين

شبكة الألوكة www.alukah.net

ومائة قال كنت اري الزهري يأتيه الرجل بالكتاب لم يقرأ عليه فيقول نعم وقال ما
اخذنا نحن ولا سألت عن الزهري الا عرضا يحيى هو ابن سعيد الانصاري وسألت
هو الامام المشهور وتقدما مرارا ذلك اي المناولة والكتابة ويجوز الاشارة بذلك
الى المعنى نحو عوان بين ذلك اهل الحجاز وهو بلد سميت به لانها حجزت بين
نجد والغور وقال الشافعي هو مكة والمدينة واليمامة وما اليفها اي قرأها لكتبر المدينة
والطايف لكثرة بحديث النبي صلى الله عليه وسلم وذكر الحديث على سبيل التعليق
والشربة بشدة الياقطعة من الجبن اسمعيل المشهور باسمعيل ابن ابي اويس الاصبحي
المدني مر في باب تطوع قيام رمضان وابراهيم بن سعد هو ابو اسحق سبط عبد
الرحمن بن عوف المدني تقدم في باب تفاضل اهل الايمان وصالح هو ابن كيسان الغفاري
المدني ابو محمد سبق في اخر قصة هرقل وابن شهاب هو الزهري وذكر في الحديث الثالث
من الصحيح وعبيد الله الامام الجليل احد الفقهاء السبعة وكان اعمى مر قبيل القصة
الهرقلية ورجال هذا الاسناد كلهم مدنيون يعث بكتابه رجلا اي بعث رجلا
متلبسا بكتابه مصاحبا له واسم هذا الرجل عبد الله بن حذافة السهمي والبحرين بلفظ
التثنية علم بلد قريب من جرون وقيس ولم يقل الى ملك البحرين اذ لا ملك ولا سلطنة
للكفار واذ الكل لرسول الله صلى الله عليه وسلم وله ولاة والقاني فدفعه عاطفة
مقدر اي فذهب الى عظيم البحرين فدفعه اليه ثم بعثه العظيم الى كسرى فدفعه
اليه ويسمى مثله بالفا الفصيحة كسرى بفتح الكاف وكسرها لقب لملوك الفرس
وقيصر للروم والنجاشي للحبشة وخاقان للترك وفرعون للقبط وعزيز لمصر وتبع
لحمير الجوهري هو معرب كسرو وجمعه اكاسرة على غير قياس لان قياسه كسروة بفتح الواو

فلما قرأه اي كسرى الكتاب مزقه اي خرقه وفرقه والذي فرق الكتاب من الاكاسرة هو برويز
بن هرمز بن انوشروان فحسبت اي قال الزهري فظننت وسعيد بن المسيب
بفتح الياء على المشهور امام التابعين فقيه الفقهاء مر في باب الايمان هو العمل فدعا
اي رسول الله صلى الله عليه وسلم عليهم اي على كسرى واتباعه دعا عليه اذا كان
بالشر ودعا له اذا كان بالخير كل ممزق بفتح الزاي مصدر كالتمزيق ومنه قوله تعالى
مزقناهم كل ممزق ومعناه ان فرقوا كل نوع من التمزيق نقل في التواريخ ان ابنه شهرق
قتله بان مزق بطنه ثم لم يلبث بعد قتله الا سنة اشهر يقال برويز لما ايقن بالهلاك
وكان ماخوذا عليه فتح خزانة الادوية وكتب على حقنة السم الدواء النافع للجراح و
كان ابنه مواظبا بذلك فاحتال في هلاكه فلما قتل اباه فتح الخزانة فراى الحقنة فتناولها
فمات من ذلك السم ولم يقل لهم بعد الدعاء عليهم امرنا فدبر ادبر عنهم الاقبال ومالت
عنهم الدولة واقبلت النحوسة حتى انقرضوا عن اخرهم في خلافة عمر حين توجهه
سعد بن ابي وقاص الى العراق كيف دل على الترجمة وجه دلالته على الجزء
الثاني منها ظاهر واما الجزء الاول يدل عليه الكتاب الذي تاول امير السرية وفي الحديث
جواز مكاتبة الكفار ودعاهم الى الاسلام وجواز العمل بالكتاب وبخبر الواحد وجواز الدعاء
عليهم حين اساؤا الادب واها فوا الدين قال ابن بطال فيه ان الرجل الواحد يجري في
حمل كتاب الحاكم الى الحاكم وليس من شرطه ان يحمل شاهدان كما يصنع اليوم القضاة
حملوا على شاهدين لما دخل الناس من الفساد فاحتيط لتحصين الدماء والفروج والاموال
بشاهدين محمد بن مثنى بصيغة الفاعل من المفاعلة بالثاء والمثناة الفوقانية
المروزي نزل بغداد واشتغل باخره الى مكة وجاور بها حتى مات سنة ست وعشرين ومايتين

عبد الله اي ابن المبارك ابن واضح الحنظلي ابو عبد الرحمن المروزي فضايل كثيرة مر
في كتاب الوحي قتادة اي ابن دعامة ابو الخطاب السدوسي البصري وكان المد
وقال ابن المسيب له ما كنت اظن ان الله خلق مثلك مر في باب من الايمان ان يحب لاخيه
ما يحب لنفسه كتابا الى العجم او الى الروم وقد جاء الروايتان صريحتين بهما في كتاب
اللباس او اراد لفظة او شك من انس وانهم اي ان الروم او العجم والسياق يدل عليه
وكانوا لا يقرؤن الا المختوم خوفا من كشف سرارهم واشعارا بان الاحوال المعروفة عليهم
ينبغي ان يكون مما لا يطلع عليها غيرهم خاتما فيه لغات والمشهور منها اربعة فتح
التاء وكسرها وخاتام وخيتام بفتح الخا فنقشه مبتدا ومحمد رسول الله جملة خبره
ابن العايد في الجملة الى المبتداء اذا كان الخبر عين المبتدا لا حاجة الى
العايد هو في تقدير المفرد اي الكلمة مثلا كانه قال فنقشه هذه الكلمة واعراب امثاله
يكون بحسب المنقول لا بحسب المنقول اليه في يده اما حال عن البياض او عن
الضمير المضاف اليه اي الخاتم كاني انظر الى بياض الخاتم حالة كون الخاتم في يد رسول الله
صلى الله عليه وسلم الخاتم ليس في اليد بل في الاصبع اطلق واراد
الجزء الاصبع في الخاتم لا الخاتم في الاصبع هو من باب القلب نحو عرضت
الناقة على الحوض فقلت اي قال شعبة قلت لقتادة وفي الحديث جواز ختم الكتاب
بغير الخاتم واستعمال الفضة للرجال عند التختم ونقش الخاتم ونقش اسم صاحب
الخاتم ونقش اسم الله تعالى فيه بل هو فيه كونه مندوبا وفيه ايضا جواز الكتابة
بل ندبه بيتها الى الكتاب كان رسول الله صلى الله عليه وسلم اميا فكيف قال
كتب النبي باسناد الكتابة اليه ان قلنا الامي اذا لا يحسن الكتابة لمن لا يعرف الكتابة

اصلا فهو ظاهر وقد نقل ان النبي صلى الله عليه وسلم كتب بيده وسيجيء ان شاء الله
في كتاب الجهاد وان قلنا الامي من لا يعرف الكتاب فيحتمل هذا الاسناد ان يكون حقيقة
بان يصدر هذه الكتابة منه خارقة للعادة على سبيل الاعجاز وان يكون مجازا عن الامر
بالكتابة المجاز لا بد له من قرينة فما هي القرينة العقلية وهو كونه اميا
غير عارف بالكتابة او القرينة العادية اذ العرف ان السلطان لا يكتب الكتابة بنفسه
من قعد حيث ينتهي به مجلس فرجة بضم الفاء فعله بمعنى المفعول كالقبضة بمعنى المقبوض وانما قال في الحلقة ولم يقل المجلس ليطابق ما في الباب من ذكر
الحلقة فلان ولا يلفظ الاشعار بان حكمها فيما لخص فيه واحد اسمعيل
اي ابن عبد الله الاصبحي بفتح الهمزة والموحدة والحاء المهملة المشهور باسمعيل بن ابي
اويس ابن اخت مالك ابن انس الامام مر في باب تطوع قيام رمضان وفي غيره اسحق
بن عبد الله بن ابي طلحة بن سهل الانصاري النجاري المدني التابعي كان مالك لا يقدم
عليه احدا في الحديث مات سنة اثنتين وثلثين وماية قال البخاري يقال انه بقي
باليمامة الى زمن بني هاشم وكان اول دولتهم سنة اثنتين وثلثين وماية ابا مر
بضم الميم وبالراء المشددة اسمه يزيد وهو مولى ام هاني لكنه كان يلزم ابا مر فنسب
اليه وكان شيخا قديما عقيل بفتح العين وهو ابن خالد بن عقيل بن شهاب
سنة وهما اخوان من الاب والام شهد بدرا مع المشركين مكرها واسر يوم بدر ثم اسلم
قبل الحديبية وكان من اعلم قريش بايامها وانسابها وتمثالها ومناقبها وترك عليا
ولحق معاوية ومات بعد ما نجى في دولته ابي واقد بالقاف المكسورة وبالدال
المهملة النبي بالمثناة التحتانية ثم المثلثة اسم الحارث المدني شهد بدرا وروى له

شبكة الألوكة www.alukah.net

عن النبي صلى الله عليه وسلم اربعة وعشرين حديث ذكر البخاري منها هذا الحديث
قال المقدسي في الكمال روي لهم الجماعة الا البخاري وهذا سهو منه جاور بمكة سنة
ومات في ثمان وستين من الهجرة ودفن في مقبرة المهاجرين بينما جالس
تقدم ان بين ما اصله بين زيدت فيه لنطقة ما وهو من الظروف التي لزمت
اضافتها الى الجملة فاتت الجملة ههنا جالس هو خبر مبتدا محذوف اي هو
جالس فهذه هي الجملة وجاء في بعض الروايات مصرحا به والعامل ههنا في بين معنى
المفاجاة المستفادة من لنطقة اذا قبل ثلثة نفر الجوهري النفر التحريك عدة
رجال من الثلاثة الى العشرة فعلى هذا التقدير اقل ما يفهم منه ههنا
تسعة رجال لان اقل النفر ثلثة لكنه ليس كذلك اذ لم يكونوا المقتولون الا رجالا
ثلثة معناه ثلثة هي نفر كان النفر هو بيان للثلثة او المراد من النفر معناه العرفي اذ هو
بحسب العرف يطلق على الرجل فكانه قال ثلثة رجال غير الثلثة لابد
ان يكون جمعا والنفس ليس بجمع النفر اسم جمع وقوعه تمييزا كالجمع قوله تعالى
تسعة رهط الكشاف انما جاء تمييزا للتسعة بالرهط لانه في معنى الجماعة فكانه
قال تسعة انفس والفرق بين الرهط والنفر ان الرهط من الثلثة الى العشرة او
ابن السبعة الى العشرة والنفر من الثلثة الى التسعة ولا يخفى مخالفته لما في الصحاح
فاقبل اثنان قال اولا اقبل اثنان الحال يخلو امره ان يكون القبل
اثنين او ثلثة فما معناه المراد من الاقبال اولا الاقبال الى المجلس او الى جهتهم
وثانيا الاقبال الى رسول الله صلى الله عليه وسلم او المراد فاقبل من تلك الثلاثة
اثنان واما الثالث فادبر ذاهبا فهل هذا مكرر لما قال سنقدما وذهب

واحد منهم علم من ذكره اولا انه لم يقبل الى رسول الله صلى الله عليه وسلم اي عما
كان مشتغلا به من الخطبة او تعليم العلم او الذكر ونحوه قال الا اخبركم الاحوف
التنبيه سواء فيه ما كان المخاطب به مفردا او مثنى او مجموعا ويحتمل ان يكون الهمزة
للاستفهام ولا للنفي وفي الكلام طي كانهم قالوا اخبرنا فقال اما احدهم فاوى الى
الله اوى بالهمز المنصورة واوا بالممدودة والمقصورة قال الجوهري اوى فلان الى منزله
يأوي اويا على فعول واويته ايواوا ويته ايوا اذا انزلته بك فعلت وافعلت بمعنى واعلم
ان الايواء هو الانزال عندك لا يتصور في حق الله تعالى وكذلك الاستحياء لانه تغير
وانكسار يعتري الانسان من خوف ما يذم به وكذا الاعراض لانه التفات الى جهة
اخرى فهي مجازات عن لوازمها كارادة الخير اللازمة للايواء وترك العقاب للاستحياء
والاذلال للاعراض ونحو ذلك والقاعدة الكلية في امثال هذه الاطلاقات التي لا يمكن
حملها على ظواهرها ان يراد بها غاياتها ولوازمها ما العلاقة بين المعنى الحقيقي
والمعنى المجازي كاللزوم ما القرينة الصارفة عن ارادة الحقيقة قلت
العقل اذ لا يتصور عقلا صدورها عن الله تعالى ما الفائدة في العدول
عن الحقيقة اليه فوائد كثيرة كبيان الشيء بطريق عقلي وزيادة توضيح وتحسين
اللفظ قلت هذا من اي نوع المجاز من باب المشاكلة ان قلت هذه
الافعال الثلثة اخبارا ودعا جاز اعتبار الامرين لكن الاول اظهر ويحتمل ان
يكون ايضا من باب التشبيه اي يفعل الله كما يفعل المودي والمستحي والمعرض
الكشاف فان قلت كيف جاز وصف القديم بالاستحياء قلت هو جار على
سبيل التمثيل مثل تركه يترك من يترك شيئا حياء منه ان قلت ما وجه مناسبة

هذا الباب كتاب العلم قلت من جهة ان المراد بالحلقة حلقة العلم وفي الحديث ان
السنة الجلوس على وضع الحلقة والراجل ان يجلس حيث ينتهي الله المجلس وان لا
يزاحم الجالس اذا لم يجد فرجة وان الاعراض عن مجلس العلم مذموم وهذا محمول على
من ذهب معرضا لا بعذر وضرورة لما قال ابن بطال فيه انا من جلس الى حلقة
علم اذي كتمان الله وفي ابوابه وهو ممن تضع له الملائكة اجنحتها وكذلك يجب على العالم
ان يؤدي المتعلم لقوله قاراه الله ان من قصد العلم ومجالسة فاستحيا من
من قصده ان الله لا يستحيي منه فلا يعذبه واما الحياء المذموم في العلم فهو الذي يبعث
على ترك التعلم وان من اعرض عنها فان الله يعرض عنه ومن اعرض الله عنه فقد تعرض
لسخطه النووي الفرجة بضم الفاء وفتحها لغتان وهي التخلل بين الشيئين والحلقة
هي باسكان اللام وحكى الجوهري فتحها واما اللفظ الاخر فقد زعم بعضهم انه لا يستعمل
الا في الاخير خاصة والحديث صريح في الرد عليه حيث استعمل فيه في الثاني ايضا
وهو في الوسيط قول النبي صلى الله عليه وسلم رب بلغ ادعى من سامع
قوله رب هو للتقليل لكنه كثر في الاستعمال للتكثير حيث غلبه على الحقيقة كانها
صارت حقيقة فيه وبلغ بفتح اللام اي بلغ اليه فحذف الجار والمجرور كما يقال
المشترك ويراد المشترك فيه ولوعي اذعل التفضيل من الوعي وهو الحفظ وقع
تتمة لمبلغ وسامع اي سامع مني ولا بد من هذا القيد لان المقصود ذلك ومن
خصايص رب انه لا يدخل الا على نكرة ظاهرة او مضمر فالظاهرة يلزمها ان تكون
موصوفة بمفرد او جملة ان الفعل الذي يسلط على الاسم يجب تاخيره
عنها لانها لانشاء التقليل ولها صدر الكلام وفعله يجمعي محذوفا في الاكثر

ان فعلها يجب ان يكون ماضيا وههنا محذوف وهو نحو كان او علمت ووجدت
ولغيت لغات عشر الراء مضمومة والياء مخففة او مشددة مفتوحة او مضمو
او مسكنة والراء مفتوحة والياء مشددة او مخففة ورب بتا التانيث والياء

شديدة او خفيفة وهي حرف عند البصريين اسم عند الكوفيين وهذا الحديث
رواه معلقا وهو اما معنى الحديث الذي ذكره بعده بالاسناد فهو من باب نقل الحديث
بالمعنى واما انه ثبت عنده بهذا اللفظ من طريق آخر مسدد بالمهملتين المفتوحتين
وشدة الدال الاسدي البصري تقدم في باب من الايمان ان يحب لاخيه وقيل فيه انه
كالدينار وقيل في ذكر ابائه رقبة العقرب بشر بكسر الموحدة والشين المعجمة
بن المفضل بن لاحق ابو اسمعيل البصري ثقة كثير الحديث يصلي كل يوم اربعماية
ركعة وكان عمره تمام سنة ست ومايتين عون بن ابي عبد الله بن عوف
بالعين المهملة المفتوحة وبالنون بن ارطبان بفتح الهمزة وسكون الراء وفتح الطاء
المهملة وتخفيف الباء الموحدة والنون البصري التابعي راى انس بن مالك قال
ابو الاحوص كان ابن عون في زمانه يسمى بسيد القراء قال خارجة صحبت ابن
عون اربعا وعشرين سنة فما اعلم ان الملائكة كتبت عليه خطيئة وقال هشام
هو اصدق البشر في زمانه مات سنة خمس ومايتين محمد بن سيرين هو محمد ابو بكر
الانصاري مولاهم البصري التابعي ادرك ثلاثين من اصحابه ولا يجوز نقل الحديث
بالمعنى مر في باب اتباع الجنايز عبد الرحمن بن ابي بكرة ابو بكر بالموحدة
المفتوحة وبالمهملتين اول مولود ولد في الاسلام بالبصرة مات سنة ست وتسعين
عن ابيه اي عن ابي بكرة نفيع بضم النون وفتح الفا ابن الحارث بن كلدة بالكاف و

شبكة الألوكة www.alukah.net

اللام والدال المهملة المفتوحات الشقي الصحابي وانه ندري الي النبي صلى الله عليه وسلم
بابي بكرة من حصن الطايف فكناه رسول الله صلى الله عليه وسلم بابي بكرة واعتقه
مات بالبصرة سنة احدى وخمسين تقدم في باب العاصي من امر الجاهلية ورجال
الاسناد كلهم بصريون قعد على بعيره وزلت كان بعني في يوم النحر في حجة الودا ع
او بزمامه شك من الراوي الجوهري الخطام الزمام وقال الزمام الخيط الذي
يشد فيه البرة يشد في طرف المقود وقد سمي المقود زماما وزممت البعير خطمة
قال والبرة حلقة من صفر تجعل في لحم انف البعير وقال الاصمعي يجعل في احدى
جانبي المنخرين سيسميه اشارة الى تغويض الامور بالكلية الي الشارع و
الانزال عما الفوه من المتعارف المشهور اعراضكم جمع عرض بكسر العين موضع
المدح والذم من الانسان سواء كان في اوفي سلفه وحين كان المدح شبيه الشخص
الي الاخلاق الجميلة والذم نسبته الي الاخلاق الرديئة قال من قال العرض الحلق الملاق
الاسم اللازم على المذموم وقيل العرض كالغيبة وذلك كالقتل في الدماء والغضب
في الاموال وانما شبهها في الحرمة باليوم وبالشهر وبالبلد ايضا في بعض الروايات
لانهم لا يرون استباحة تلك الاشياء وانتهاك حرمتها الحال وانما قدم السؤال عنها
بايي يوم رأي شهرته كان الحرمة ولتقريرها في نفوسهم ليبني عليه ما اراد تقريره
على سبيل تاكيد الحرمة وتشديدها النووي وفي هذا التشبيه دليل على استحباب
ضرب الامثال والحاق النظير بالنظير قياسا ليبلغ الشاهد اي الحاضر في
المجلس الغايب عنه وهو على صيغة الامر والعين مكسورة وظاهر الامر الوجوب
فعلم منه ان التبليغ واجب والمراد منه اما تبليغ المذكور وهو ان دماكم الي اخره واما

تبليغ جميع احكام الشريعة والغايب مفعول ليبلغ والظاهر ان الى فيه مقدر اي
الي الغايب منه صلة لافعل التفضيل صلة كالمضاف اليه فكيف جاز
الفصل بينهما بلفظ له جاز لان في الظروف سعة كما جاز الفصل بين المضاف
والمضاف اليه قال الشاعر فرديني بخير لا اكون ومدحتي كناحت يوما صخرة بعسيل
وقد اجيز الفصل ايضا بينهما بغير الظرف اذا لم يكن اجنبيا من كل وجه قال ابن بطال
ناقلا عن المهلب كما هو قاعدة في النقل عنه من الفقه ان العالم واجب عليه
تبليغ العلم لمن لا يبلغه وبينه لمن لا يفهمه وهو الميثاق الذي اخذه تعالى الله على
العلما ليبينته للناس ولا يكتمونه انه قد ياتي في اخر الزمان من يكون له من الفهم
في العلم ما ليس لمن تقدمه الا ان ذلك يكون في الاقل لان رب سر صنوعة للتقليل وعسى
موضوعة للاطماع وليست لتحقيق ان حامل الحديث يجوز ان يوخذ عنه
العلم وان كان جاهلا بمعناه وهو ما جور في تبليغه محسوب في زمرة اهل العلم
ان ما كان حراما يجب على العالم ان يوكد حرمته ويغلظ عليه بابلغ ما يجد كما
فعل النبي صلى الله عليه وسلم في التشبيهات جواز التعود على ظهر الدواب ازالة ضجر
الى ذلك وانما خطب على البعير ليسمع الناس وانما امسك انسان بخطامه للتفرغ
للحديث ولا تشتغل بامساكه العلم قبل القول والعمل ان الشيء علم اوله
ثم يقال ويعمل به فالعلم مقدم عليهما بالذات وكذا مقدم عليهما بالشرف لانه عمل القلب
وهو اشرف اعضاء البدن قال ابن بطال العمل لا يكون الا مقصودا به يعني متقدما
وذلك المعني هو علم ما وعد الله عليه من الثواب فبدا بالعلم حيث قال فاعلم
انه لا اله الا الله واستغفر لذنبك والاستغفار اشارة الي القول والعمل ويعلم من

الاية ان التوحيد مما يجب العلم به ولا يجوز فيه التقليد ومذهب اكثر المتكلمين ان
ايمان المقلد في اصول الدين غير صحيح وقال محيي السنة يجب على كل مكلف معرفة
علم الاصول ولا يسع فيه التقليد لظهور ادلته ان العلماء بفتح ان وهو ظاهر
ورووي بكسرها على تقدير باب هذه الجملة او على سبيل الحكاية ورثوا بفتح
الواو وتشديد الراء المفتوحة والمكسورة وبفتح الواو وكسر الراء المخففة واخذ
اي موروث النبوة بحظ وافر اي كثير كامل علما انما تكتسب علما ليتناول انواع العلوم
الدينية ولينتظم فيه القليل والكثير وسهل الله له اي في الاخرة او المراد وفقه الله
تعالى للاعمال الصالحة فيوصله بها الى الجنة او سهل عليه بما يريد به علمه لانه ايضا من
طرق الجنة بل اقربها ومن لفظ وان العلماء او يعقل اي يعلم وحذف متعول يعقل
لانه جعل كالفعل اللازم فمعناه لو كنا من اهل العلم لما كنا من اهل النار يفقهه اي
يفهمه اذ الفقه الفهم ويحتمل ان يراد به الاصطلاحي اي الفهم للاحكام الشرعية العملية
المكتسب من ادلتها التفصيلية وفي بعض الروايات يفهمه بالتعلم وفي بعضها
بالتعليم اي ليس العلم المعتبر الا الماخوذ من الانبياء وورثتهم على سبيل التعلم والتعليم
فيفهم منه ان العلم لا يطلق الا على علم الشرع وهذا الراوي صحبي رجل للعلماء لا تصرف
الا على اصحاب الحديث والتفسير والفقه وهذا يحتمل ان يكون من كلام البخاري
ابو ذر بتشديد الراء هو الصحابي الجليل جندب ابن جنادة بضم الجيم فيهما القرشي
الغفاري اسلم وهو رابع اربعة وحديث اسلامه واقامته عنده زمنا مشهور
يروي مائتي حديث واحد وثمانين روى البخاري عنه اربعة عشر حديثا وذكره
في باب العاصي من امر الجاهلية الصمصامة للجوهري الصمصام والصمصامة السيف

الصارم التي لا يثنى وهذه اشارة الى القفا والقضا مقصور موخر العنق يذكر ويونث
وانفذ بضم الهمزة والدال المنقطة اي ابي اقهر على انفاذ كلمة اي تبليغها
وتحريرها اي الصمصامة على اي عمل قفاي لولا سماع الثاني لاستماع الاول
على المشهور فمعناه انفذا الوضع وليس المعني عليه هو مثل لو لم يخف الله
لم يعصه يعني الحكم ثابتا على تقدير التعميم بالطريق الاولى فالمراد ان الانفاذ حاصل
على تقدير الوضع فعلى تقدير عدم الوضع حصوله اولى اوان لو ههنا للجزاء الشرطية
يعني حكمها حكم ان من غير ان يلاحظ الاستماع بيان لفضيلة التعلم والتعليم
ربانيين منسوب الى الرب واصله ربيون فزيد الالف والنون للتاكيد و
المبالغة والياء فيه وسموا ربانيين لانهم منسوب الى الرب تعالى لاخلاصهم انفسهم
لله وشدة تعلقهم بربهم لا ينسبون الا الى الرب او لانهم يربون العلم اي يقومونه به
تعالى لكل من قام باصلاح شيء واتمامه قدرة بربه حكما جمع حكيم والحكمة
صحة القول والعقد والفعل وقيل الحكمة الفقه في الدين وقيل الحكمة معرفة
الاشياء على ما هي عليه والفقهاء جمع الفقيه والفقه الفهم لغة والعلم بالاحكام
الشرعية العملية اصطلاحا وفي بعضها حلما جمع حليم بالام والحلم هو الطمانينة
عند الغضب وفي بعضها علما وهو من باب ذكر الخاص بعد العام والظاهر
ان حلما فقها تفسير للربانيين لصغار العلم قبل كباره اي تجريانه قبل كلياته
وبفروعه قبل اصوله او بعقده ما قبل مقاصده ولفظه ويقال هو من كلام البخاري
لان كلام ابن عباس رضي الله عنه هذا كله هو الترجمة فاين ما هذه ترجمته
قلت اما انه اراد ان يلحق الاحاديث المناسبة اليها فلم يتفق له واما انه الاشعار بانه

لم يثبت عنده بشرطه ما ينا سبها واما انه اكتفى بما ذكره تعليقا لان المقصود من الباب
بيان فضيلة العلم وبعلم ذلك مما ذكر فيه وحديثا واجماعا سكوتيا من الصحابة
حيث انتهى الى حد علم الضرورة فلم يحتج الى الزيادة او لسبب اخر والله اعلم روي
في شرح السنة عن ابي الدرداء قال سمعت رسول الله صلى الله عليه وسلم يقول
من سلك طريقا يطلب علما سهل الله له طريقا من طرق الجنة وان العلماء ورثة الانبياء ان
الانبياء لم يورثوا دينارا ولا درهما وانما ورثوا العلم فمن اخذ به فقد اخذ بحظ واخر
قال وهذا حديث غريب لا يعرف الا من حديث عاصم بن رجا قال ابن بطال وانما
اراد ابو ذر بقوله الحظ على العلم والاغتباط بفضله حين سهل عليه قتل نفسه
في جنب ما يرجو من ثواب يسره من الفقهاء انه يجوز للعالم ان يأمر في الامر بالمعروف
بالسنة ويجتنب ما يصيبه في ذلك على الله تعالى ما كان النبي صلى الله عليه
وسلم يتخولهم بالموعظة يتخولهم بالخاء المعجمة اي يتعهدهم والتخول التعهد و
الموعظة النصح والتذكير بالعواقب وعطف العام على الموعظة من باب عطف
العام على الخاص عكس وملائكته وجبريل كيلا تتخروا اي تميلوا كيلا لا عنه وتنبا عدوا
فيه محمد بن يوسف هو ابو احمد البيكندي بالموحدة المكسورة والمثناة
الساكنة التحتانية والكاف المفتوحة والنون الساكنة والدال المهملة وهي
قرية من قرى بخاري سفيان اي ابن عيينة الهلالي سكن مكة ومات بها وفي
سنين سفيان ثلاثة اوجه والمشهور ضمها وفي اول حديث من الكتاب
الاعمش هو الامام ابو محمد سليمان بن مهران بكسر الميم الاسدي الكاهلي الكوفي التابعي
تقدم في باب ظلم دون ظلم ابي وائل هو شقيق بفتح الشين بن سلمة الكوفي

ادرك النبي صلى الله عليه وسلم ولم يره وهو من اجل اصحاب ابن مسعود رضي الله
عنهم وسبق في باب خوف المؤمن ان يحبط عمله وكان النبي صلى الله عليه وسلم يتخولنا
قال ثالث كان ليثوب خيرها ماضيا ويتخولنا اما حال او استقبال فاوجب الجمع بينهما
قلت كان يراد به الاستمرار وكذا الفعل المضارع واجتماعهما يفيد شمول الازمنة قال
الاصوليون قولهم كان حاتم يكرم الضيف يفيد تكرار الفعل في الازمان واما يتخولنا فهو
بالخاء المنقطعة وباللام وكان ابو عمرو يقول انما هو يتخولنا بالنون والتخون التعهد
وقد ورد على الاعمش روايته باللام وكان الاصمعي يقول ظلمه ابو عمرو ويقال يتخونا
ويتخوفنا جميعا وزعم بعضهم ان الصواب يتخولنا بالحاء المهملة وهو ان ينتقد احوالهم
التي يبسطون فيها للموعظة فيعظهم فيها ولا يكثر عليهم فيملوا ومن الناس من
يرويه كذلك لكن الرواية في الصحيح بالاعجام التيمي تخون فلان فلانا اذا تعهده و
حفظه وكانه اجتنب فيه الخيانة التي هي الخلاف بالحفظ قوله السامة مثل الملالة
بناء ومعنى قال ان قلت يقال سئمت من الشيء مستعملا بمن فاين صلته محذوف
تقديره من الموعظة هل يصح ان يكون المراد من السامة سامة رسول الله
صلى الله عليه وسلم من القول ولا يدل عليه السياق ثم يتعلق
لفظ علينا اما بالسامة بتضمين معنى الشفقة فيها اي تكراهة المشقة علينا
او بتقديم الصفة او الحال اي السامة الطارية علينا او طارية علينا واما المحذوف
اي شفقة علينا ان المقصود بيان رفقه صلى الله عليه وسلم بالامة وشفقته عليهم
ليأخذوا منه بنشاط وحرص لا عن ضجر وملال الخطابي معناه يتعهدنا اي يراعي
الاوقات في وعظنا ويتحرى منها ما يكون مظنة للقبول ولا يفعله كل يوم لئلا يسأم

والحايل القيم والوكيل المتعهد بالمال ومثله التخون قال ابن السكيت معنى يتخولنا يصلحنا
ويقوم علينا ومنه قولهم حال المال يحول اذا احسن القيام عليه محمد بن بشار
بالموحدة المفتوحة والشين المعجمة الشديدة ابن عثمان العبدي البصري يكنى
ابا بكر ولقب بندار واشتهر به لانه كان بندارا في الحديث حمل حديث بلده والبندار
بضم الموحدة وسكون النون وبالمهملة وبالراء الحافظ روى عنه اصحاب الاصول
الستة مات سنة ثنتين وخمسين ومايتين يحيى بن سعيد اي القطان
الاحول ابو سعيد التميمي البصري كان يقف بين يديه الامام احمد بن حنبل ويحيى
بن معين وعلي بن المديني يسالونه عن الحديث وهم قيام على ارجلهم لا يجلسون
هيبة له واعظاما له مر في باب من الايمان ان يحب لاخيه شعبة هو ابو بسطام
ابن الحجاج الواسطي ثم البصري تقدم في باب السلم من سلم المسلمون ابو ليناح
بالمثناة الفوقية ثم التحتانية المشددة والحاء المهملة هو يزيد بن حميد بلفظ تصغير
الحمد الضبعي بضم الضاد المعجمة وفتح الموحدة وبالعين المهملة البصري مات سنة
ثمان وعشرين وماية ورجال هذا الاسناد كلهم بصريون يسروا من التيسير
نقيض العسر الامر بالشيء نهي عن ضده فما الفايدة في لا تعسروا قلت
لا نسلم ذلك ولئن سلمنا فالغرض التصريح بما لزم ضمنا للتاكيد وبشروا من
البشارة اي الاخبار بالخير نقيض الانذار اي الاخبار بالشر فان قلت المناسب ان يقال
بدل ولا تنفروا والانذار هو نقيض التبشير لا التنفير قلت المقصود من الانذار
بالتنفير وصرح بما هو المقصود منه وهذا الحديث من جوامع الكلم لاشتماله
على خبر الدنيا والاخرة لان الدنيا دار الاعمال والاخرة دار الجزاء فوز صلى الله عليه

وسلم فيما يتعلق بالدنيا بالتسهيل وفيما يتعلق بالاخرة بالوعد بالخير والاخبار
بالسرور تحقيقا لكونه رحمة للعالمين في الدارين الكوفي انما جمع في الحديث بين
الشيخ وضده لانه قد يتعلم ما في وقتين فلو اقتصر على يسروا لصدق ذلك على
من يسر مرة اومرات وعسر في معظم الحالات فاذا قال لا تعسروا اشعر بالتيسير في
جميع الاحوال وفي الحديث الامر بالتيسير بفضل الله وسعة رحمته والنهي عن
التنفير بذكر التخويف اي من غير صده الى التيسير تاليف من قرب اسلامه وترك
التشديد عليه وكذا من باب عن المعاصي بتلطف بهم ويدرجون في انواع الطاعة
قليلا قليلا وقد كانت امور الاسلام في التكليف على التدريج فمتى سيرت على الداخل
في الطاعة والمريد للدخول فيها سهل الدخول وكانت عاقبته غالبا التزايد منها
ومتى عسرت عليه اوشك ان لا يدخل فيها من جعل لاهل العلم اياما معلومة
وفي بعض النسخ معلومات وفي بعضها يوما معلوما عثمان اي ابن محمد بن
ابراهيم الكوفي ابو الحسن العبسي بالموحدة ابن ابي شيبة بفتح الشين المنقوطة كتب
الكثير وصنف المسند والتفسير قال ابو حاتم سمعت رجلا يسال محمد بن عبد
الله بن نمير عن عثمان بن ابي شيبة فقال محمد ومثله يسال عنه انما يسال عن امات
سنة تسع وثمانين ومايتين جرير بالجيم المفتوحة وبالراء المكررة ابن عبد الحميد
ابو عبد الله الضبي الرازي الولد الكوفي المنشا سكن بالري سنة سبع وثمانين ومايتين
منصور هو ابن المعتمر ابو عتاب بفتح العين المهملة وبالمثناة الفوقانية الشديدة
الكوفي كان يبكي الليل فاذا اصبح اكتحل وادهن وبرئ شفيه وقد عمش من كثرة البكا واحد
يوسف بن عمر عامل الكوفة يريد على القضا فامتنع فجيء بالقيد ليقيد وجاء خصمان

شبكة الألوكة www.alukah.net

فقعد ابين يديه فلم يسالهما ولم يكلمهما فقيل ليوسف انك لو نشرت تحدابل لتب
التضا فمضى عنه ومات بعد الثوران بقليل وجاء السودان سنة احدى وثلا
ومائة ابي وابل بالهمز قبل الالام وهو شقيق المذكور انفا وعبد الله هو ابن مسعو
الصحابي الجليل المشهور ورجاله كلهم كوفيون غير يا ابا عبد الرحمن هو كنية عبد
الله كني باسم ابن عبد الرحمن وحذف الالف من الاب تخفيفا ولو ردت اللام
فيه جواب قسم تحذوف اي والله لو ردت واما هو من حروف التثنية والضمير
في انه للثنان وفاعل يمنعني اي اكره ان يمنعني كراهة الامالة والهمزة في ابي في الاول
مفتوحة وفي الثاني مكسورة ولفظ علينا يحتمل تعلقها بالمخافة اي خوفا علينا
قال ابن بطال وفيه ما كان عليه الصحابة رضي الله عنهم من الاقتداء بالنبي صلى الله عليه
وسلم والمحافظة على استعمال سنته على حسب معانيتهم لها وتجنب مخا
لعلهم بما في موافقته من عظم الاجر وما في مخالفته بعكس ذلك من يرد
الله به خيرا يفقهه في الدين اعلم ان مثله يسمى مرسلا عند طايفة والحق و
عليه الاكثر انه اذا ذكر الحديث مثلا ثم وصل به اسناده يكون مسندا لا مرسلا
قوله سعيد بن عفير بضم المهملة والفا المفتوحة والمثناة التحتانية والراء هو
سعيد بن كثير بن عفير الانصاري مولاهم ابو عثمان المصري كان من اعلم الناس
بالانساب والتواريخ اديبا فصيحا حاضر الحجة لا عل بالسنة ولا يتزف عليه
وكان يلي نقابة الانصار والقسم عليهم بمصر مات سنة كنا ست وعشرين ومايتين
ابن وهب ابي عبد الله بن وهب بن مسلم المصري ابو محمد القدسي مولاهم
مالكا ركتب الى احد وعيونه بالفقيه الا اليه قال اني نذرت كلما اغتبت انسانا

اصوم يوما فاجمد في وفي رواية فهان علي كنت اغتاب واصوم فنذرت كلما
اغتبت اتصدق بدرهم فمن حب الدرهم تركت الغيبة وقرئ عليه كتاب اهوال
القيمة فخر مغشيا عليه فلم يتكلم بكلمة حتى مات بعد ايام توفي بمصر سنة سبع و
تسعين ومايتين قوله يونس اي ابن يزيد الايلي بفتح الهمزة وبالمثناة التحتانية القرشي او
كان الزهري اذا قدم اذله نزل على يونس وتقدم في اول كتاب الوحي وكذا ابن شهاب
اي الزهري قوله حميد بصيغة المصغر ابو ابراهيم او ابو عبد الرحمن ابو عثمان بن عبد
الرحمن ابن عوف احد العشرة المبشرة القرشي الزهري المدني مر في باب تطوع قيام رمضان
معاوية هو ابن ابي سفيان صخر بن حرب بن امية بن عبد شمس بن عبد مناف القرشي
ابو عبد الرحمن هو وابوه من مسلمة الفتح روي له عن رسول الله صلى الله عليه وسلم
ماية حديث وثلاثة وستون حديثا ذكر البخاري منها ثمانية مات بدمشق
سنة ستين وتولى الشام في زمن عمر رضي الله عنه ولم يزل بها مستوليا حاكما الى ان
مات وذلك مدة اربعين سنة وفي اخر عمره اصابته لقوة وكان يقول ليتني كنت
رجلا من قريش بذي طوى ولم ار من هذا الامر شيئا وكان عنده ازار رسول الله
صلى الله عليه وسلم ورداه وقميصه وشيء من شعره واظفاره فقال كفنوني في قميصه
وادرجوني في ردايه وازروني بازاره واحشوا منخري وشدقي ومواضع السجود مني بشعره
واظفاره وخلوا بيني وبين ارحم الراحمين قوله خطبنا حال من المفعول لان التكلم
لا اقرب ولان الخطبة تليق بالولاة قوله المسموع هو الصوت لا الشخص
قال الزمخشري يقول سمعت رجلا يقول كذا فوقع الفعل على الرجل وتحذف
المسموع لانك وصفته بما يسمع او جعلته حالا مسفاغنان عن ذكره ولولا الوصف

شبكة الألوكة www.alukah.net

او الحال لم يكن منه بد وان يقال سمعت قول فلان يريد الله بضم الياء مشتق من
الارادة وهي عند الجمهور صفة مخصصة لاحد طرفي المقدور بالوقوع وقيل انها اعتقاد
النفع او الضرر وقيل ميل يتبع الاعتقاد وهذا لا يصح في الارادة القديمة خبرا اي
منفعة وهي اللذة او ما يكون وسيلة الى اللذة فهل في نكرة فايدة
التعميم لان النكرة في سياق الشرط كالنكرة في سياق النفي فالمعنى فمن يرد الله به جميع الخيرات
او التعظيم اذ المقام يقتضي ذلك تحول حاجب عن كل امر يشينه
فقيها والفقه لغة الفهم وعرفا العلم بالاحكام الشرعية الفرعية عن ادلتها التفصيلية
بالاستدلال
اي المعينين يناسب المقام
المعنى اللغوي ليتناول
فهم كل علم من علوم الدين وقال الحسن البصري الفقيه الزاهد في الدنيا الراغب
في الاخرة البصير بامر دينه المداوم على عبادة ربه انما انا قاسم اي انا اقسم بينكم فالتوالي
كل احد ما يليق به والله تعالى يوفق من يشاء منكم لفهمه والتفكر في معناه وقال التوربشتي
اعلم ان النبي صلى الله عليه وسلم اخبر اصحابه انه لم يفسر في قسمة ما اوحي اليه احدا من
امته على الاخر بل سوى في البلاغ وعدل في القسمة وانما التفاوت في الفهم وهو
واقع من طريق الاطلاع فقد كان بعض الصحابة يسمع الحديث ولا يفهم منه الا الظاهر
الجلي ويسمعه اخر منهم او من بعدهم فيستنبط منه مسايل كثيرة وذلك فضل
الهي يؤتيه من يشاء كلامه
انما مفيد للحصر فمعناه ما انا الا قاسم وهذا
كيف يصح وله صفات اخرى مثل كونه رسولا ومبشرا ونذيرا
الحصر انما هو بالنسبة
الى اعتقاد السامع وهذا ورد في مقام كان السامع معتقدا لكونه معطيا فقط اي انا لا
اعتقد السامع لاكل صفة من الصفات وحينئذ ان اعتقد انه يعطي لا قاسم فيكون

من باب قصر القلب اي ما انا الا قاسم اي لا معطي وان اعتقد انه قاسم ومعط ايضا
فتكون من قصر الافراد اي لا شركة في الوصفين بل انا قاسم فقط والله يعطي
بتقديم لفظ الله عليه مفيد للتقوية عند السكاكي ولا يحتمل التخصيص اي الله يعطي
لا محالة واما عند الزمخشري فيحتمل ايضا وحينئذ يكون معناه الله يعطي لا غيره
هل يصح ان يكون والله يعطي جملة حالية
نعم
فما معنى الحصر
حينئذ
الحصر بانما دايما هو في الجزء الاخير فيكون معناه ما انا قاسم الا في حال اعطاء
الله لا في حال غيره واما فايدة حذف مفعول يعطي فهو جعله كالفعل اللازم اعلاما
لان المقصود منه بيان ايجاد هذه الحقيقة اي حقيقة الاعطاء لا بيان المفعول اي المعطى
ولن تزال الفرق بين زال يزال وزال يزول ان الاول من الافعال الناقصة
ويلزمه النفي بخلاف الثاني
على امر الله اي على الدين الحق وحتى يأتي امر الله اي
القيمة وانما فسرناه بذلك لان الظاهر بحسب السياق يقتضي ذلك
حتى
يأتي غاية لماذا
لقوله لن يزال
حكم ما بعد الغاية مخالف لما قبلها فيلزم
منه ان يوم القيمة لا تكون هذه الامة على الحق وهو باطل
ليس باطلا اذ المراد
من الدين الحق التكاليف ويوم القيمة ليس زمان التكليف او يقال ليس المقصود منه
معنى الغاية بل هو مذكور لتاكيد التابيد نحو قوله ما دامت السموات
يحتمل ان يكون غاية لقوله لا يضرهم بل هو اولى لانه اقرب
نعم وذلك اما باعتبار
بعضي يأتي امر الله يأتي بلا الله فيضرهم حينئذ فما بعدها مخالف لما قبلها واما ان يكون
ذكره لتاكيد عدم المضرة كانه قال لا يضرهم من خالفهم ابدا وعبر عنه بقوله الى يوم
القيمة او كقوله تعالى لا يذوقون فيها الموت الا الموتة الاولى يعني لا يضرهم الى يوم

شبكة الألوكة www.alukah.net

القيمة ولما تركن المضرة يوم القيمة فكانه قال لا يضرهم اصلا [illegible] از لجاء الدجال
مثلا وقتلهم فقد ضرهم قلت [illegible] على تفسيره ببلاء الله ذلك ظاهر وعلى تفسيره بيوم
القيمة يقال ذلك ليس مضرة از الشهادة اعظم النافع من جهة الاخرة
فهل جار تنازع الفعلين في حق فيتعدى بها لا تحذ ورفيه [illegible] هل فرق
بين حتى يأتي امر الله وبين الى ان يأتي امر الله الفرق ان مجرورة حتى يجب ان يكون
جزء من الشيء او مماسا له الى آخر جزء منه قال في الكشاف في قوله تعالى ولو انهم صبروا
حتى تخرج اليهم الفرق بينهما ان حتى مختصة بالغاية المضروبة اي المعقبة فتقول اكلت السمكة
حتى راسها ولو قلت حتى نصفها او صدرها لم يجز والى غاية في كل غاية
هل فيه دلالة على حجة الاجماع [illegible] نعم لان مفهومه ان الحق لا يعدو الا بعد وقد استدل
بعض العلماء على امتناع خلو العصر عن المجتهد قال ابن بطال وفي الحديث فضل
العلماء على سائر الناس وفضل الفقيه في الدين على سائر العلوم وانما ثبت فضله لانه
يتعود الى خشية الله والتزام طاعته وقوله انما انا قاسم يدل انه لم يستاثر من مال
الله دونهم وكذا قوله صلى الله عليه وسلم ما لي مما افاء الله عليكم الا الخمس والخمس مردود
فيكم وانما قال انا قاسم تطييبا لنفوسهم لما فاضلته في العطي ومعني والله يعطي والله
يعطيكم ما اقسم عليكم لا انا فمن قسمت له قليلا فذلك بقدر الله له ومن قسمت له كثيرا
بقدره ايضا ويريد بقوله ولن تزال هذه الامة ان امته اخر الامم وان عليها تقوم الساعة
وان ظهرت اشراطها وضعف الدين فلا بد ان يبقى من امته من يقوم به فان قيل قال
صلى الله عليه وسلم لا تقوم الساعة حتى لا يقول احد الله الله وقال ايضا لا تقوم الساعة
الا على شرار الناس قلنا هذه الاحاديث لفظها على العموم والمراد بها الخصوص فمعناه لا تقوم

على احد يوحد الله الا بموضع كذا فان بر طائفة على الحق ولا تقوم الا على شرار الناس
بموضع كذا او لا يجوز ان تكون الطائفة القائمة بالحق التي توحد الله في شرار الخلق و
قد جاء ذلك بينا في حديث ابي امامة الباهلي انه صلى الله عليه وسلم قال لا تزال طا
من امتي ظاهرين على الحق لا يضرهم من خالفهم قيل وابن هم يا رسول الله قال بيت المقدس
او كنان بيت المقدس النووي لا مخالفة بين الاحاديث لان المراد من امر الله المذكر
اللينة التي تأتي قرب القيمة فتأخذ روح كل مؤمن ومؤمنة وهذا قبل القيمة
واما الحديثان الاخيران فهما على ظاهرهما اذ ذاك عند القيمة واما هذه الطائفة فقال
البخاري هم اهل العلم وقال الامام احمد ان لم يكن اهل الحديث فلا ادري من هم وقال
القاضي عياض انما اراد احمد اهل السنة والجماعة وقال النووي يحتمل ان تكون هذه الطا
سفرقة من انواع المؤمنين فمنهم مقاتلون ومنهم فقهاء ومنهم محدثون ومنهم زهاد الى
غير ذلك [illegible] الفهم في العلم [illegible] قال الجوهري فهمت الشيء اي علمته فالفهم
والعلم بمعنى واحد فكيف يصح ان يقال الفهم في العلم [illegible] المراد من العلم المعلوم
كانه قال باب ادراك المعلومات [illegible] على هو ابن عبد الله بن جعفر بن نجيح بفتح
النون وكسر الجيم وبالجاء ابو الحسن المشهور بابن المديني مولى عروة بن عطية
السعدي البصري وكان اصله من المدينة امام مبرز في هذا الشان وكان سفيان
بن عيينة يسميه حية الوادي واذا قام ابن المديني من مجلس سفيان كان سفيان
مقوم ويقول اذا قامت الحية لم يجلس مع الرجال وقال الاعين رايت علي بن المديني
مستلقيا واحمد بن حنبل عن يمينه ويحيى بن معين عن يساره وهو يملي عليهما وقال
ابن الاثير كان علي اية من ايات الله تعالى في معرفة الحديث وعلله وقال ابو حاتم كان

شبكة الألوكة www.alukah.net

علما في الناس مات بالعسكر او بالبصرة او بمرو من راي مات سنة اربع وثلاثين ومايتين
والظاهر ان لفظ هوابن عبد الله من الفريري او من راي واخر من رواه الصحيح
سفيان هوابن عيينة الهلالي الكوفي ادرك ثمانين نفسا من التابعين تقدم في اول
الكتاب قال لي ابن ابي نجيح بالتصغير كما رايتها واسم ابي نجيح يسار بالمثناة التحتانية
وبالسين المهملة وهو عبد الله الثقفي المكي كان قد رياما مات سنة اثنتين وثلاثين وماية
مجاهد هوابن جبر بالجيم المفتوحة وبالموحدة الساكنة ابو الحجاج قال عرضت
القرآن على ابن عباس ثلاثين مرة وقال كان ابن عمر ياخذ في الركاب ويسوي على نابي
اذا ركبت مات بمكة وهو ساجد مر في اول كتاب الايمان واعلم انه روي عن مجاهد
معنعنا وعن ابي نجيح بلفظ قال والبخاري لا ينكر العنعن الا اذا ثبت السماع ولا
يكتفي بمجرد امكان السماع كما اشتهر عند مسلم والعنعن اذا لم يكن من المدلس كان اعلى درجة
من قال لان قال انما يذكر عنه المجاورة لا على سبيل النقل والتحصيل ثم في لفظ لي اشارة
الى انه جاور معه وحده وقال البخاري كلما قلت قال لي فلان فهو عرض ومناولة
مما روي عن سفيان يحتمل ان يكون عرضا لسفيان ايضا والله اعلم الى المدينة
اللام للعهد اي مدينة رسول الله صلى الله عليه وسلم ولم يذكر مبدا الصحبة
والظاهر انه كان من مكة الاحد يثا يريد به الحديث الذي بعده متصلا به
فابي بضم الهمزة والجار بضم الجيم المضمومة وبالميم المنددة شحم الخيل وهو الذي
يوكل بته وشلها بفتح الميم اي صفتها النجيبة والمثل وان كان بحسب العلة الصفة
لكن لا يستعمل الا عند الصفة العجيبة ووجه المشابهة بينهما قد مر في باب قول
المحدث حدثنا واخبرنا فاردت ان اقول اي في جواب الرسول صلى الله عليه

وسلم حيث قال حدثوني ما هي كما علم من سائر الروايات فسكت بضم التاء على صيغة
المتكلم وسكونه كان استحيا وتعظيما للاكابر وقد سبق شرح مثل هذا الحديث مرتين
قال ابن بطال التفهيم للعلم هو الثقة فيه ولا يتم العلم الا بالفهم ولذلك قال علي رضي الله
عنه والله ما عندنا الا كتاب الله او فهم اعطيه رجل مسلم فجعل الفهم درجة اخرى
بعد حفظ كتاب الله تعالى لان بالفهم له يتبين معانيه واحكامه وقد نفى عليه السلام
العلم عن من لا فهم له بقوله رب حامل فقه لا فقه له وقال مالك ليس العلم بكثرة الرواية
وانما هو نور يضعه الله في القلوب بذلك فهم المعاني فمن اراد الفهم فليحضر خاطره
ويفرغ ذهنه وينظر الى نشاط الكلام ومخرج الخطاب وبتدبر اتصاله بما قبله و
انفصاله منه فبذلك يسهل ربه ان يلهمه الى اصابة المعنى ولا يتم ذلك الا لمن علم كلام العرب
ووقف على اغراضها في تخاطبها وايد بجودة قريحة وثاقب ذهن الا ترى ان ابن عمر فهم من
بساط الحديث ونفس القصة ان الشجرة هي النخلة بسؤال رسول الله صلى الله عليه وسلم عنها
حيث اتي بالجار وقوي ذلك عنده بقوله عز وجل ومثل كلمة طيبة كشجرة طيبة
وقال العلماء هي النخلة شبهها الله تعالى بالمومن وقول مجاهد انه صحب ابن عمر الى
المدينة فلم يحدث الا حديثا واحدا فقد ذلك والله اعلم لانه كان متوقيا الحديث عن
النبي صلى الله عليه وسلم وقد كان علم قول ابيه رضي الله عنهما اخلاف الحديث عن
رسول الله صلى الله عليه وسلم والتاشر يكثر الاعتباط الغبطة لغة ان يتمنى
مثل حال المغبوط من غير ان يريد زوالها عنه والحسد ان يتمنى زوال نعمة المحسود اليك
وثنا باب الافتعال منها يدل على التصرف والسعي فيها والحكمة معرفة سبب العلم بالشيء
معرفة الاشياء على ما هي عليه فهي مرادفة للعلم فالعطف عليه من باب العطف التفسيري

الا ان تفسير العلم بالاعم الاعم من اليقين المتناول للظن ايضا او تفسر الحكمة بما يتناول
سداد العمل ايضا وقال عمر وهو ليس من تمام الترجمة اذ لم يذكر بعده شيء يكون
هذا متعلقا به الا ان يقال الاعم اطلق الحكمة على القضاء لا يكون الا قبل كون القاضي
قاضيا وتاول حسبته وقال عمر يعني قصده اي قول عمر قال ابن بطال وقال عمر ذلك
لان من سوده الناس يستحيي ان يقعد مقعد المتعلم خوفا على رياسته عند العامة
وقال يحيى بن معين من عاجل الرياسة قلة علم كثير وقيل ان السيادة تحصل بالعلم
وكلما ازداد العلم زادت السيادة فقصد عمر رضي الله عنه الحث على الزيادة منه قبل السيادة
لتعظيم السيادة به وفي بعض النسخ بدل تفهموا تفقهوا وكلاهما بمعنى الامر ولفظ
تسودوا بفتح الواو والمشددة مشتقا من التسويد الذي من السيادة وفي بعضها وجد
بعده وقال ابو عبد الله اي البخاري ويجوز ان تسودوا وقد تعلم اصحاب النبي صلى الله
عليه وسلم في كبرهم واقول ولا بد من سند ومعلق به لفظ ويجوز والمناسب
ان يقدر لفظ تفهموا بمعنى الماضي فيكون لفظ تسودوا بفتح التاء ماضيا كما ان يحتمل
ان يكون تسودوا من التسويد الذي من السواد اي يجوز ان تسودوا لحيتهم سندا الى
في كبرهم او اي يجوز زوال السواد اي في الشيب والله اعلم بحقيقة الحال الحميدي
بصيغة التصغير منسوبا هو ابو بكر عبد الله بن الزبير بن عيسى المكي القرشي صاحب الشافعي
واخذ عنه ورجل معه الى مصر وبها مات الشافعي ورجع الى مكة وكان رئيس اصحاب سفيان
بن عيينة تقدم في اول اسناد من هذا الكتاب سفيان هو ابن عيينة ومر مرارا و
اسمعيل هو ابو عبد الله ابن ابي خالد بالخاء المعجمة اسمه هرمز او سعد او كثير بالمثلثة
وهو مجدل بالموحدة والجيم المفتوحتين احمسي بالحاء والسين المهملتين كوفي تابعي وكان

يسمى بالميزان وكان طحانا مر في باب المسلم من سلم المسلمون على غير ما حدثناه
الزهري برفع الزهري لانه فاعل حدث والغرض من ذكره الاشعار بانه سمع ذلك
من اسمعيل على وجه غير الوجه الذي سمع من الزهري اما مغايرة في اللفظ واما
واما مغايرة في الاسناد واما في غير ذلك وفائدة التقوية والترجيح بتعداد الطرق
قيس بفتح القاف وبالسين المهملة ابو عبد الله بن ابي حازم بالحاء المهملة و
الولي عنه عوف بن الحارث الصحابي البجلي الاحمسي الكوفي وقيس ادرك الجاهلية
واسلم وجاء الى النبي صلى الله عليه وسلم ليبايعه فوجده قد توفي وهو في الطريق
وليس من التابعين من روي عن العشرة المبشرة الا هو وقيل لم يرو عن عبد الرحمن
بن عوف تقدم في باب الدين النصيحة وقال معاوية بن صالح قيس اوثق من
الزهري قوله لا حسد الا في اثنتين اي لا حسد في بيع الا في اثنتين
ما هذه الطريقة وكيف هي والحسد موجود في الحاسد لا فيهما معناه لا حسد
للرجل الا في شان اثنين الحسد قد يكون في غيرهما فكيف يصح الحصر
المقصود لا حسد جائز في شيء الا في اثنتين او لا رخصة في الحسد في شيء
الا في اثنتين لا حسد الى في غير هذين الاثنين فان ما فيهما غبطة لا حسد
المطلق الحسد واراد الغبطة وهذا عبر البخاري عنه بلفظ الاغتباط
الخطابي معنى الحسد هنا شدة الحرص والرغبة كني بالحسد عنهما لانه سببه
والداعي اليه ومعنى الحديث الترغيب في التصدق بالمال وتعليم العلم وقيل
ان فيه تخصيصا لاباحة نوع من الحسد واخراجا له من جملة ما خطر منه وانما
رخص فيما لما يتضمن مصلحة في الدين وكما رخص في نوع من الكذب لتضمن فائدة

هي فوق افرة الكذب اوكان جملة محظورة واقول ويحتمل ان يكون من قبيل قوله تعالى
لايذوقون فيها الموتة الاولى اي لاحسد الا في هذين الاثنين وفيها لاحسد
ايضا فلا حسد اصلا [illegible] هو بحور باء بدل [illegible] فدروي اثنتين
بالتانيث فما اعرابه على تلك الرواية [illegible] يدل ايضا على تقدير حذف المضاف
اي خصلة وجعلان الاثنين معنا خصلتين [illegible] هلكته بفتح اللام اي هلاكه
وفي هذه العبارة بالغتان احداهما التسليط فانه يدل على الغلبة وقهر النفس المجبولة
على الشح البالغ وثانيهما لفظ على هلكته فانه يدل على انه لا يبقى من المال باقيا ولما اوهم
اللفظان التبذير وهو صرف المال فيما لا ينبغي لحمله بقوله في الحق وقال ذلك وكذا
القرينة الاخرى اشتملت على بالغتين احداهما الحكمة فانها تدل على علم دقيق محكم
والثانية القضاء بين الناس وتعليمهم فانهما من خلافة النبوة ثم ان لفظ الحكمة
اشارة الى الكمال العلمي ويفضي الى الكمال العملي ويعلمها الى التكميل واعلم ان الفضيلة اما
داخلة واما خارجة واصل الفضايل الداخلة اثنية العلم واصل الفضايل الخارجة اثنية
المال ثم الفضايل اما تامة واما فوق التامة والاخرى افضل من الاولى لانها مكملة
متعدية وهذه قاصرة غير متعدية [illegible] لم نكرها لا وعرف الحكمة لان الحكمة
المراد بها معرفة الاشيا التي جاء الشرع بها اي الشريعة فاراد التعريف بلام العهد
بخلاف المال ولهذا يدخل صاحبه باي قدر من المال اهلكه في الحق يجب هذا الحكم
قال ابن بطال من الفقه ان الغني اذا قام بشروط المال وفعل فيه ما يرضى
ربه فهو افضل من الفقر الذي لا يقدر على مثل حاله [illegible] ما ذكر في ذهاب موسى
في البحر الى الخضر عليهما السلام وقوله تعالى هل اتبعك على ان تعلمني الاية الخضر بفتح الخاء

كسر الضاد ويجوز اسكان الضاد مع كسر الخاء وفتحها كما في نظائر وسبب التلقيب به
ما جاء في الصحيح في كتاب الانبيا ان النبي صلى الله عليه وسلم [illegible] الخضر لانه
جلس على فروة بيضا فاذا هي تهتز من خلفه خضرا او من تحته وجه الارض وقيل النبات
المجتمع اليابس وقيل سمي به لانه كان اذا صلى وكنيته ابو العباس واسمه بليا بموحدة
مفتوحة ولام ساكنة ومثناة من تحت ابن ملكان بفتح الميم وسكون اللام وبالكاف
واختلفوا من قال فيه فقيل انه نبي على قولين مرسل وغير مرسل وقيل انه ولي وقيل

انه من الملائكة واحتج من قال بنبوته لقوله تعالى وما فعلته عن امري وبكونه اعلم من
موسى والولي لا يكون اعلم من النبي واجيب بانه يجوز ان يكون قد اوحي الله الى نبي
ذلك العصر ان يامر الخضر بذلك وذكر الثعلبي ثلاثة اقوال في ان الخضر كان في
زمن ابراهيم الخليل ام بعده بقليل ام بكثير وقال انه نبي وهو على جميع الاقوال محجوب
عن الابصار وقيل انه لا يموت الا في اخر الزمان حين يرفع القران وفي اخر صحيح مسلم في
حديث الدجال انه يقتل رجلا ثم يحيي وقال ابراهيم بن سنبان صاحب مسلم
يقال ان ذلك الرجل هو الخضر وقال الشيخ ابن الصلاح جمهور العلما والصالحين
على انه حي والعامة معهم في ذلك وقال النووي الاكثرون من العلما انه هي موجود
بين اظهرنا وذلك متفق عليه عند الصوفية واهل الصلاح وحكايا تهم في رؤيته
والاجتماع به والاخذ عنه وسواله وجوابه ووجوده في المواضع الشريعة اكثر من
ان تحصر الكشاف كان الخضر في ايام افريدون قبل موسى وكان على مقدمة ذي
القرنين الاكبر وبقي الى ايام موسى وقال والمراد من الترجمة في قوله اتيناه رحمة من
عندنا هي الوحي [illegible] اما دلت حاجة الى التعلم من اخر في عهده انه كان قبل موسى

بن منشا لا موسى بن عمران لان النبي يجب ان يكون اعلم اهل زمانه لاعضاضة اي
لانقص بالنبي امر ما في مثله الا انه يحتمل فيه الرفع والنصب والجر
محمد بن عمر بالغين المعجمة المضمومة والراء المكررة المفتوحة بن الوليد بن ابراهيم
ابن عبد الرحمن بن عوف ابو عبد الله القرشي الزهري المدني نزيل سمرقند يعرف
بالغزري يعقوب بن ابراهيم بن سعد بن ابراهيم بن عبد الرحمن بن عوف يوسف
القرشي المدني الزهري ساكن بغداد توفي سنة ثمان ومايتين حدثنا ابي ابو
اسحاق ابراهيم بن سعد المذكور انتقل الى بيت المال ببغداد وتوفي بها وهو من جملة
شيوخ الشافعي ومقدم في باب تفاضل اهل الايمان صالح هو ابن كيسان بفتح
الكاف وبالياء الساكنة والسين المهملة المدني التابعي توفي وهو ابن مايتين سنة وبيت
وستين سنة ابتدا بالتعلم وهو ابن تسعين سنة مر في آخر قصة هرقل ابن شهاب
ابو بكر محمد الزهري القرشي المدني سكن الشام وعبيد الله هو ابن عبد الله بن عتبة بن
مسعود الهذلي الامام ابو عبد الله احد فقها المدينة السبعة وقدم في قصة هرقل
وعتبة بضم العين المهملة وبالمثناة الفوقانية الساكنة وبالموحدة المفتوحة هو
اخو عبد الله ابن مسعود ورجال هذا الاسناد كلهم مدنيون واما ابن عباس فهو
الخبر المتقدم ذكره مرارا قال اولا احفظه وثانيا اخبره ان لوحظ الفرق بان التحديث
عند قراءة الشيخ والاخبار عند القراءة على الشيخ فترات والا فتصير العبارة للتفنن في
الكلام تماري مشتق من التماري وهو التنازع والتجادل والجر هو بالرفع
ويحتمل النصب بان يكون منصوبا معه وهو بالحاء المهملة المضمومة والراء المشددة وقيس
بفتح القاف وسكون المثناة التحتانية وبالسين المهملة وحصن بكسر الحاء وسكون

الصاد مهملتين وحر هو ابن اخي عيينة بن حصين كان احد الوفد الذين قدموا
على النبي صلى الله عليه وسلم رجعوا من تبوك والقرى بفتح القاف اي المخفضة
ثم الراء المشددة في صاحب موسى اي الذي ذهب موسى اليه وقال له هل ابتعك لا
في فتاه اي الذي كان رفيقه عند الذهاب ابي بضم الهمزة وفتح الموحدة وبالياء
المشددة ابن كعب ابن المنذر الانصاري الخزرجي البخاري بفتح النون وبالجيم الشديدة
روى له عن رسول الله صلى الله عليه وسلم مايتا حديث واربعة وستون حديثا ذكر
البخاري منها سبعة احاديث وكان رجلا قصيرا نحيفا ابيض الراس واللحية شهد العقبة
الثانية وبدرا وما بعدها من المشاهد وكان كاتب الوحي وهو احد الستة الذين
حفظوا القرآن على عهد رسول الله صلى الله عليه وسلم وقال رسول الله صلى الله عليه
وسلم امرني الله ان اقرا عليك القرآن ولم يشاركه احد من الناس في هذه المنقبة سماه
رسول الله صلى الله عليه وسلم سيد الانصار وسماه عمر رضي الله عنه سيد المسلمين مات
سنة تسع عشرة او عشرين او ثلاثين بالمدينة صاحبي الخضر وليته
بضم اللام وكسر القاف وبالياء المشددة يقال لقيته لقابا بالمد ولقيا بالضم والقصر و
لقيا بالتشديد بمعنى واحد والملا بالقصر الجماعة وبني اسرائيل اي اولاد يعقوب
هل يعد نا خضر وفي بعضها عندنا الخضر خضر علم فكيف يدخل
عليه الالتعريف قد تناول العلم باحد من الائمة المسماة فيجري مجرى رجل و
فرس فيجتزا على اضافته وعلى ادخال اللام عليه تارة بعض الاعلام دخول لام التعريف
عليه لازم نحو النجم للثريا وبعضها غير لازم نحو الحارث والخضر من هذا القسم قال
قلت فعلى روايته بل لابد لامر معطوف عليه مضروب عنه فاذا لك قلت متعه

اي اوحي الله اليه لانقل الاعلم بل قال عندنا خضر اي قال الاعلم عندنا خضر فلما
فالقياس حينئذ فضل الله لا عندنا ورد على طريقة الحكاية عن قول الله
تعالى ما نعطيت ثم ما المذكور في كلام موسى لما اختلف في جواز كون
المعطوف في كلام مستكم والمعطوف عليه في كلام مستكم اخر فسار موسى السبيل
اليه اي قال فاد النبي اللهم عليه فجعل الله له الحوت انه اي علامة لمكان الخضر و
لقايه وذلك انه قال موسى ابن اطلبه قال الله له على الساحل عند الصخرة قال يا رب
كيف لي به قال تاخذ حوتا في مكتل فحيث فقدته فهو هناك فقيل اخذ سمكة مملوحة
وقال لفتاه اذا فقدت الحوت فاخبرني وكان يمشي ويدبع اثر الحوت اي يتتظر فقد
انه فرقه موسى فاضطرب الحوت ووقع في البحر قيل ان يوشع حمل الخبز والحوت في
المكتل فنزلا ليلة على شاطي عين تسمى عين الحياة فلما اصاب السمكة روح الماء ورزق
عاشت وقيل توضا يوشع من تلك العين فانتضح الماء على الحوت فعاش ودفع
في الماء فتاه اي صاحبه وهو يوشع بضم المثناة التحتانية وبفتح الشين المعجمة
وبالعين المهملة ابن نون وهو مصروف كنوح وانما قيل فتاه لانه كان يخدمه ويتبعه
وقيل كان ياخذ العلم منه نسيت الحوت اي نسيت لفقد امره وما يكون منه مما
جعل اشارة على الظفر بالطلبة قال لفتا الخضر قال اي موسى ذلك اي فقدان الحوت
هو الذي كنا نبغي ان نطلبه لان علامة وجدان المقصود ونبغ اصله ينبغي فحذف
الياء تخفيفا كما في قوله تعالى والليل اذا يسر وكان ذلك في مجمع بحري فارس والروم مما
يلي المشرق فارتدا اي فرجعا على اثارهما قصصا يقصان قصصا اي يتبعان
اثارهما اتباعا من شانهما اي شان الخضر وموسى والذي قص الله في كتابه

اشارة الى قوله تعالى قال له موسى هل اتبعك على ان تعلمني مما علمت رشدا الى قوله تعالى
ويسالونك عن ذي القرنين واعلم ان لابن عباس في مدة اقامتهما بين تمار بدينه
وبين الحر في صاحب موسى اهو الخضر ام غيره وتمار بدينه وبين نوف الركالي في موسى
اهو موسى ابن عمران ام غيره وسياتي هذه القصة بتمامها في اخر هذا الكتاب وكتاب الانبيا
وكتاب التفسير ان شاء الله تعالى قال ابن بطال جواز التمادي في العلم اذا كان كل
واحد يطلب الحقيقة ولم يكن متعنتا والرجوع الى قول اهل العلم عند التنازع
انه يجب على العالم الرغبة في التزيد من العلم والحرص عليه ولا يقنع بما عنده كما
لم يكتف موسى بعلمه وجوب التواضع لان الله تعالى عاتب على موسى حين
لم يرد العلم اليه واراه من هو اعلم منه حمل الزاد واعداده في السفر خلافا لقول
الصوفية التوكلي انه لا باس على العالم او الفاضل ان يحمله المنصون ويقتني
له حاجة ولا يكون هذا من اخذ العوض على تعليم العلم والاداب بل هو من مروات
الاصحاب وحسن العشرة ودليله حمل فتاه غداءهما والله اعلم قول النبي
صلى الله عليه وسلم اللهم علمه الكتاب هذا الحديث رواه على صورة التعليق
وهو يقال لتلة حيث ذكر اسناده متعاقبا مرسل فيه خلاف ابو معمر بفتح
الميمين هو عبد الله بن عمرو بن الحجاج البصري المشهور بابي معمر المتعدد بضم الميم وبفتح
العين كان ثقة يثبتا صحيح الكتاب وكان يتول بالقدر مات سنة اربع وعشرين
ومائتين عبد الوارث هو ابن سعيد بن ذكوان بالذال المعجمة المفتوحة العنبري
بالنون والموحدة البصري المعروف بالتنوري قال البخاري قال ابنه عبد الصمد
ما سمعت ابي يتول قط في القدر وانه لمكذوب عليه مات بالبصرة سنة ثمان ومائة

خالد هو ابن المنازل بن مهران الحذاء البصري التابعي كثير الحديث واسع الرواية
قال ابن الاثير ضم الميم وبالنون وبالزاي والحذاء بتشديد الذال المعجمة
وبالمد قيل انه حذاء بغداد ولا باعها ولكن تزوج امراة فنزل عليها في الحذائين فنسب
اليهم وقال ابن سعد لم يكن بحذاء لكن كان يجلس اليهم وقال غيره لم يحذ خالد قط
وانما قيل كان يقول اجذ واعلى هذا النحو او على هذا الحديث فلقبت بالحذاء اذ كان
قد استعمل على دار العشور بالبصرة مات سنة احدى واربعين ومائة في خلافة
ابي جعفر المنصور عكرمة اي المفسر القرشي ابو عبد الله مولى عبد الله بن عباس
اصله من البربر من اهل المغرب كان للعنبري قاضي البصرة فوهبه لابن عباس حين جا
واليا على البصرة لعلي بن ابي طالب ومات ابن عباس وعكرمة عبد فباعه علي بن
عبد الله من خالد بن يزيد بن معاوية باربعة الاف دينار فاتى عكرمة عليا فقال
له ما خبرك بعت عالما بالاثمان فاستغلاه فاقاله واعتقه وقال الحارث بن عبد
الله دخلت على علي بن عبد الله وعكرمة موثق على باب كنيف فقلت اتفعلون
هذا بمولاكم فقال ان هذا مكذب على ابي قال محمد بن سعد كان كثير العلم بحرا من
البحور ولكن يتكلم الناس فيه وكان ذلك لانه يرى راي الخوارج وقال يحيى ابن معين
اذا رايت من يتكلم في عكرمة فاتهمه على الاسلام وقال البخاري ليس احد من اصحابنا
الا يحتج بعكرمة وقال ابو احمد بن عدي لم يمتنع الائمة من الرواية عن عكرمة وادخله
اصحاب الصحاح صحاحهم وقال البيهقي روى له البخاري دون مسلم وقيل لسعيد
بن جبير هل احد اعلم منك قال عكرمة مات سنة اربع او خمس وخمسين او ست
او سبع ومائة ولما مات قال الناس اليوم مات افقه الناس ورجال هذا الاسناد

كلهم بصريون لان عكرمة كان ايضا الا في البعة وكذا ابو عبيد كان يسكن البصرة
مدة ضمني اي الى نفسه واللهم اصله يا الله فحذفت حرف النداء وعوض الميم عنه
وكذلك لا يجتمعان واما نحو وما عليك ان تقول كلما بدت او عنت لنا اللهما اردد
وعلينا شيخنا مسلما فليس بثبت وهذا من خصائص اسم الله كما اختص بالياء
في القسم وبقطع همزته في بالله ولغير ذلك ولعله انه لما اراد وان يكون نداؤه با
مميزا عن ينادا عباده فاسماهم من اول الامر حذفوا حرف النداء من الاول وزادوا
الميم لقربها من حروف العلة كالنون في الاخر وخصصت لان النون كانت ملبسة
بضمير النساء صورة وشددت لانها خلف من حرفين واختار سيبويه ان لا يوصف
لان وقوع خلف حرف النداء بين الموصوف والصفة كوقوع حرف النداء بينهما
ومذهب الكوفيين ان اصله يا اللهم اي اقصد بخير فيصرف علمه الكتاب
اي القران لان الجنس المطلق محمول على الكامل اولان العرف النحوي عليه اولان اللام
للعهد المراد نفس القران اي لفظه او معانيه اي احكام الدين اللفظ
باعتبار دلالته على معانيه التعليم متعد الى ثالثة مفاعيل ومفعولها
الاول كمفعول اعطيت والثاني والثالث كمفعول علمت يعني لا يجوز حذف الثاني
او الثالث فقط فكيف هنا علمه بمعنى عرفه فلا يقتضي الا مفعولين
هل جاز ان لا يستجاب دعاء النبي صلى الله عليه وسلم لكل نبي دعوة
مستجابة واجابه الباقي في مشية الله تعالى واما هذا الدعاء فما لا شك في قبوله لانه
كان عالما بالكتاب حبر الامة بحر العلم رئيس المفسرين ترجمان القران وكونه في الدرجة
الاقصى والمحل الاعلى منه مما لا يخفى قال ابن بطال كان ابن عباس من احبار الراسخين في

علم القرآن والسنة اجيب فيه الدعوة الحض على تعليم القرآن والدعا الى الله تعالى
في ذلك روى الخ هذا الحديث في فضائل الصحابة وقال فيه اللهم علمه الحكمة
وفي كتاب المعضوء اللهم فقهه في الدين وتاولوا الحكمة بالقرآن في قوله تعالى يؤتي الحكمة
من يشاء وبالسنة في قوله تعالى ويعلمكم الكتاب والحكمة وكلا التاويلين صحيح وذلك
ان القرآن حكمة احكم الله تعالى فيه لعباده حلاله وحرامه وبين لهم فيه امره ونهيه
ولذلك سنن رسول الله صلى الله عليه وسلم حكم فصل بها بين الحق والباطل وبين
لهم تحمل القرآن ومعاني التنزيل والفقه في الدين هو كتاب الله وسنة رسوله والمعنى
واحد متى يصح سماع الصغير ويعني الصحة جواز قبول مسموعه
اسمعيل هو ابن عبد الله المشهور باسمعيل بن ابي اويس بن اخت مالك وابو اويس
بن عم مالك مر في باب تفاضل اهل الايمان وفي غيره وكذا سائر الرواة تقدموا امر اولوعتبة
بضم العين المهملة وبالمثناة الفوقانية الساكنة وبالموحدة اثنان هي الانثى
من الحمير ولا يقال اتانه الخ قال علي حماره يستغني عن لفظ اتان لان الثاني
حمار يحتمل ان يكون للوحدة وان تكون للتانيث فلا يكون نصا في انوثته باهرت
اي قاربت يقال باهر الصبي البلوغ اذا قاربه والمراد بالاحتلام البلوغ الشرعي وهو
مستثنى من الحلم بالضم وهو ما يراه النايم واختلف العلماء في سن ابن عباس رضي
الله عنه عند وفاة النبي صلى الله عليه وسلم فقيل عشر وقيل ثلاث عشر وقيل خمسة
عشر منى الجوهري منى مقصور موضع بمكة وهو مذكر صرف هو
علم للبقعة المعينة فيكون غير منصرف لما استعمل منصرفا علم انهم جعلوه
علما للمكان الخوي فيه لغتان الصرف والمنع ولهذا يكتب بالالف واليا والاجود

صرفها وكتابتها بالالف سميت بها لما تمنى بها من الدعا اي تراق الى غير جدار اي
متوجها اليه وقيل المراد الى غير سترة لفظ الى غير جدار لعنة ينشأ غيره فكيف
قسوه بغير سترة اجتاز ابن عباس عن مرد وهو يصلي بالناس وعن يمينه وعن يسارهم جماعة
مع انهم لم ينكروا عليه وانه مظنة انكار يدل على انه قد وقع امر لم يعهد قبل ذلك من
كون المرور مع السترة غير منكر فلو فرض سترة اخرى غير الجدار لم يكن لهذه الاخبار
فايدة بين يدي هو مجاز عن القدام لان الصف لا بد له وبعض الصف يحتمل
ان يراد به صف من الصفوف او بعض من الصف الواحد يعني المراد منه اما خبره
من الصف واما جزء منه يرتع يقال رفعت الماشية ترتع رتوعا اي اكلت
ما شاءت وقيل اي ترعى فلم ينكر اي رسول الله صلى الله عليه وسلم وروي ايضا
بلفظ المجهول اي لم ينكر احد لا رسول الله صلى الله عليه وسلم ولا غيره ووجه التمسك
به انهم جوزوا المرور بين يدي المصلي اذا لم يكن سترة برواية ابن عباس انما جعله
في الصبي فعلم منه قبول سماع الصبي اذا اراه بعد البلوغ ليس في هذا
الحديث سماع الصبي والترجمة في السماع المقصود من السماع هو ما يثبت
مقامه كتقرير الرسول صلى الله عليه وسلم في مسئلة المرور رضي الله عنه
عند الباب على الصبي الصغير او الصغير فقط على ما في بعض النسخ والمناهز
للاحتلام ليس صغيرا فما وجه المطابقة بين الترجمة وبين الترجمة المراد
من الصغير غير البالغ وذكره مع الصبي من باب التوضيح والبيان قالوا وفي الحديث
ان صلاة الصبي صحيحة وان مرور الحمار بين يدي المصلي لا يقطع الصلاة قال ابن
بطال جواز سماع الصغير وضبطه السنن وجواز شهادة الصبيان بعد ان

يكبر وابعد بما علموا في حال الصغير ... اذا فعل بين يدي النبي صلى الله عليه وسلم
شيخ ولم ينكر ... جواز الركوب الى صلاة الجماعة وان الامام يجوز ان
يصلي الرغيبة ... محمد بن يوسف هو البخاري البيكندي ابو احمد مر ما كان النبي
صلى الله عليه وسلم يحولهم قوله ... مسمر بضم الميم وسكون السين المهملة وكسر
الهاء وبالراء عبد الاعلى بن مسهر الغساني الدمشقي قيل ما راي احد في كورة من
الكور اعظم قدرا ولا اجل عند اهلها من ابي مسهر بدمشق كان اذا خرج الى المسجد
اصطف الناس يسلمون عليه ويقبلون يده وحمله المامون الى بغداد في ايام المحنة
فجرد للقتل ان يقول بخلق القرآن فابى ومد راسه الى السيف فلما رآه ذلك سنة حمل
الى السجن فمات ببغداد سنة ثمان عشرة ومايتين ودفن بباب التبن قال يحيى ابن
معين منذ خرجت من باب الانبار واني ازن درجت لرا مثل ابي مسهر قوله محمد
بن حرب بالحاء المهملة المفتوحة وبالراء وبالموحدة هو الابرش الذي فيه
نكت صغار يخالف سائر لونه الخولاني بفتح الخاء المعجمة وبالنون الحمصي يكني ابا عبد
الله ولي قضاء دمشق مات سنة اربع وتسعين وماية قوله الزبيدي بضم الزاي
وبالباء الموحدة المفتوحة والمثناة الساكنة التحتانية وبالدال المهملة هو ابن الهذيل
محمد بن الوليد بن عامر الزبيدي الشامي قال اقمت مع الزهري عشر سنين بالرصافة
قال محمد بن عوف هو من ثقات المسلمين واذا جاءك الزبيدي عن الزهري فاستمسك
به قال محمد بن سالم ابيت الزهري اسمع منه فقال تسالني ومحمد بن الوليد بين اظهركم
ما احتوى ما بين جنبي من العلم مات بالشام سنة ثمان واربعين ومايه قوله محمود
بن الربيع بفتح الراء وبالموحدة المكسورة ابن سراقة بالسين المهملة وبالقاف الخزرجي

الانصاري يكني ابا نعيم وقيل ابا محمد وهو ختن عبادة بن الصامت نزل بيت المقدس
مات سنة تسع وتسعين ... علمت اي عرفت وقال بعض المتاخرين فيه اذا رأى
به والضمير في يجدا راجع الى وجه فهو منصوب مطلوب ويحتمل ان يكون فعلا لازما ومعدى
اي ما اذا وجد ذلك كان من بر في دارهم وانا ابن خمس سنين جملة معترضة ووقعت حالا
ما من باعقلت واما سي يا وجهي ... ما وجه دلالته على الترجمة استدلال
لهم به على اباحة مح الريق على الوجه اذا كان فيه مصلحة وعلى طهارته وغير ذلك
فهل يحكم بمثل هذا الصحابي انه صحابي ... نعم لصدق الصحابي عليه وهو مسلم
راى النبي صلى الله عليه وسلم اليمنى وفيه جواز مداعبة الصبي اذا داعبه النبي صلى الله
عليه وسلم فاخذ ما خذ الدا وضعه فجه في وجهه ... الخروج في طلب العلم والحديث
الذي في الباب اتفاقي على الخروج الى البحر والسفر فيه مع كونه خطرا ولا يخفى ان السفر
في البر بالطريق الاولى لقلة الخطر ... جابر بن عبد الله بن عمرو الخزرجي الانصاري
المدني يكني بابي عبد الله او ابي عبد الرحمن او ابي محمد مر في كتاب بدء الوحي
عبد الله بن انيس بضم الهمزة مصغر انس بن سعد الجهني بضم الجيم وفتح الهاء تصغير
الانصار شهد العقبة مع السبعين والانصار شهد احدا وما بعدها من المشاهد
مع رسول الله صلى الله عليه وسلم وبعثه رسول الله صلى الله عليه وسلم سرية
وحده وهو الذي سال النبي صلى الله عليه وسلم عن ليلة القدر توفي بالشام في زمن
معاوية سنة اربع وخمسين روي له عن رسول الله صلى الله عليه وسلم اربعة وعشرون
حديثا روي له مسلم حديثا واحدا في ليلة القدر ولم يرو عنه البخاري في
حديث واحد قال ابن بطال وهو في حديث الشرع على المسلم وقال غيره رجل من المدينة

اليه فادركه في الشام فسمع منه حديثا في المظالم والقصاص بين اهل الجنة والنار
قبل دخولها وعلم ان الحديث الذي ذكره البخاري في باب قول الله تعالى ولا تنفع
الشفاعة عنده الا لمن اذن له فيها واخر الكتاب وهو ما قال عبد الله بن انيس سمعت
النبي صلى الله عليه وسلم يقول يحشر الله العباد فيناديهم بصوت يسمعه من بعد
كما يسمعه من قرب انا الملك انا الديان ... خالد بن خلي بفتح الخاء المنقطة وكسر
اللام والياء المشددة الكلاعي بفتح الكاف والعين المهملة الحمصي وفي بعض النسخ
بعد لفظ خلي لفظ قاضي حمص ... محمد بن حرب هو المذكور انفا وهو بلفظ
ضد الصلح ... الاوزاعي بفتح الهمزة وبالزاي والعين المهملة اسمه عبد الرحمن بن
عمرو بن محمد بضم الياء التحتانية وسكون الحاء المهملة وكسر الميم بوزن والد مشتق كان
اهل الشام والمغرب على مذهبه قبل انتشار المذاهب مالك كان يسكن دمشق
خارج باب الفراديس وهو من تابعي التابعي والاوزاع بطن من حمير وقيل من همدان
بسكون الميم وقيل الاوزاع قرية عند باب الفراديس وقيل هو نسبة الى الاوزاع القبائل
اي فرقها وبقايا مجتمعة من قبايل شتى وكان اسمه عبد العزيز فسمي نفسه عبد
الرحمن وكان اصله من سبي السند اجمع العلماء على امامته وجلالته وعلو مرتبته و
كمال فضيلته قيل انه افتى في ثمانين الف مسئلة وقال عبد الحميد سبط بن العشرين
سمعت اميرا كان بالساحل من دمشق وقد دفنا الاوزاعي ثمه ونحن عند القبر
يقول رحمك الله ابا عمرو قد كنت اخافك اكثر من ولاتي وعن سفيان الثوري
انه بلغه مقدم الاوزاعي فخرج حتى لقيه بذي طوى فحمل سفيان راس البعير من
القطار ووضعه على رقبته وكان اذا مر بجماعة قال الطريق للشيخ وذكر ابو اسحاق

الشيرازي في الطبقات ان الاوزاعي سئل عن الفقه يعني استفتي وله ثلث عشرة سنة
وكان مولده ببعلبك سنة ثمان وثمانين ومات في سنة سبع وخمسين ومايتين آخر
خلافة ابي جعفر دخل الحمام فذهب للحمام في حاجة واغلق عليه الباب فلما
بفتح الباب فوجده ميتا مستوسدا يمينه مستقبل القبلة رضي الله عنه ... الزهري
بضم الزاي هو ابن شهاب وذكر البخاري في كل موضع باللفظ الذي تلقاه شيخه فلهذا
تارة يقول ابن شهاب وتارة الزهري وتارة محمد بن مسلم وهذا من جملة ضبطه واحتياطه
وذكر بقية رجال الاسناد ومعنى الحديث بتمامه فذهب قيل هذا في باب ما ذكر في ذهاب
موسى وفتاه في هذه الرواية في بعض النسخ غماري والجر بغير لفظ وهو يعني عطف
على المرفوع المضمر بغير التاكيد بالمنفصل وذلك جاز عند بعض النحاة والجر هو
ضد الرفع والنصب هو بكسر الحاء المهملة وسكون الضاد المعجمة والغزاري بفتح الغين
وتخفيف الزاي وبالراي بعد الالف واما التفاوت بين العبارتين في البابين فمسئلة
يسيرة لا تحتاج الى شرح ... فضيل من علم وعلم ... محمد بن العلا بالمهملة واللام
كريب العمداني بسكون الميم والدال المهملة الكوفي المشهور بابي كريب بضم الكاف مصغر
كرب بالموحدة مات سنة ثمان واربعين ومايتين ... حماد بفتح المهملة وبالميم
الشديدة ابن اسامة بضم الهمزة ابن زيد من الزيادة الكوفي القرشي ابو اسامة كثير
الحديث واسع الرواية صحيح الكتاب ضابط الحديث قال كتبت باصبعي هاتين مائة
الف حديث مات بالكوفة سنة احدى ومايتين ... بريد بضم الموحدة وفتح
الراء وسكون التحتانية واعمال الدال ابن عبد الله ابن ابي بردة بن ابي موسى الاشعري
الكنيي بابي بردة الكوفي روى له الجماعة ... ابي بردة بضم الموحدة وسكون الراء بن

ابي موسى عبد الله بن قيس الاشعري الكوفي ابي موسى هو عبد الله بن قيس
بفتح القاف الاشع[illegible] هاجر من اليمن الى مكة ثم هاجر منها الى الحبشة ثم هاجر من
الحبشة الى المدينة له ثلاث هجرات مر ذكره وذكر ابيه وبسط انبه في باب اي الاسلام
افضل وفي هذا الاسناد لطف وهو رواية ابي وعي عن جده وجده عن ابيه وهو مع
الراوي بين الاخيرين كلهم كوفيون [illegible] بفتح المثلثة المراد منه ههنا الصفة العجيبة
الشان لا القول السائر الهدى هو الدلالة الموصلة الى البغية والعلم هو صفة
توجب تمييزا لا تحتمل متعلقة النقيض وجمع بينهما نظرا الى ان الهدي بالنسبة
الى الغير اي التكميل والعلم بالنسبة الى نفس الشخص اي الكمال واما الى ان الهدى هو
الدلالة والعلم هو المدلول وقيل الهدي والعلم هو الطريقة والعمل [illegible] نقية بالنون
اي طيبة طاهرة وفي بعض النسخ تقيه بالمثلثة والغين المعجمة المفتوحتين وبالموحدة
وقد تسكن الغين ايضا وراه الخطابي وقال هو مستنقع الماء في الجبال والصخر قال
صاحب المطالع هذه الرواية غلط من الناقلين وتصحيف واحالة للمعنى لانما جعلت
هذه الطايفة الاولى مثلا لما ابينت والثغبة لا تنبت قبلت من القبول و
في بعضها قبلت بالياء اخ[illegible] او مشددة قالوا معناه امسكت الكلا بالنزو وهو
النبات يابسا ورطبا واما العشب والحلا المتصور فمختصان بالرطب والحشيش مختص
باليابس وعطف العشب على الكلا من باب عطف الخاص على العام والتخصيص
بالذكر بغاية الاهتمام به لشرفه ونحوه اجادب بالجيم وبالدال المهملة هي
الارض التي لا تنبت كلا وقال الخطابي هي الارض التي تمسك الماء فلا يسرع فيها النضوب
وقالوا هو جمع جدب على غير قياس كما قالوا في حسن جمعه محاسن والقياس انه

جمع محسن او جمع جديب وهو من الجدب الذي هو القحط قال وقال بعضهم
احارب بالحاء المهملة وبالراء ويعضهم بها وبالدال والباء [illegible] احاديب بالجيم
والراء والمهملة سال وهو صحيح المعنى ان ساعدته الرواية [illegible] معناه انها جرداء بارزة لا يستتر بها النبات وبعضهم اجاداب بالخاء المعجمة والدال كذلك
وبالالف والمثناة جمع اجاد بكسر الهمزة وهي القدير التي يمسك الماء وقال صاحب
المطالع هذه كلها منقولة مروية [illegible] سقوا قال اهل اللغة سقى واسقى لغتان
وقيل سقاه ناوله ليشرب واسقاه جعل له سقيا [illegible] زرعوا وقع بدله في صحيح
مسلم وعوامل الزرع طايفة اي قطعة اخرى من الارض والقيعان بكسر القاف
جمع القاع وهي الارض المستوية وقيل المسا وقيل التي لا نبات فيها وهذا هو المراد
في الحديث فقه الفقه الفهم يقال فقه بكسر القاف وفقه كفرح بفرح واما
الفقه الشرعي فقالوا يقال منه فقه بضم القاف وقال ابن دريد بكسرها كالاول
والمراد منه هنا هذا الثاني فيضم القاف على المشهور وعلى قول ابن دريد يكسر
وقد روي بالوجهين والمشهور الضم من لم يرفع بذلك راسا يعني تكبر
يقال ذلك ويراد به انه لم يلتفت اليه من غاية تكبره هدى الله الذي يذكر الهدى
عن ذكر العلم لان نفي قبوله مستلزم لنفي قبول العلم قيل وانما اختير الغيث من
بين سايرا سباب المطر ليوذن باضطرار الخلق اليه حينئذ قال تعالى وهو الذي
ينزل الغيث من بعد ما قنطوا وقد كان الناس قبل المبعث قد امحلوا بموت
القلب ونضوب العلم حتى اصابهم الله برحمة من عنده وانما ضرب المثل بالغيث
لمشابهة التي بينه وبين العلم فان الغيث يحيي البلد الميت والعلم يحيي القلب الميت

شبكة الألوكة www.alukah.net

النووي يعني هذا التمثيل ان الارض ثلاثة انواع فكذلك الناس فالنوع الاول من
الارض ينتفع الناس بعينها ان كان ميتا ويثبت الكلا فينتفع الناس والدواب
والنوع الاول من الناس يبلغه الهدى والعلم فيحفظه ويحيي قلبه ويعمل به ويعلمه
غيره فينتفع وينفع والنوع الثاني من الارض ما لا تنبت الانتفاع في نفسها لكن فيها
فايدة وهي امساك الماء لغيرها فينتفع به الناس والدواب وكذلك النوع الثاني
من الناس لهم قلوب حافظة لكن ليست لهم اذان ثاقبة ولا رسوخ لهم في العلم
يستنبطون به المعاني والاحكام وليس عندهم اجتهاد في العمل به فهم يحفظونه حتى
يجيء اهل النفع والانتفاع فتاخذه منهم فينتفع به فهؤلاء نفعوا بماء بلغهم و
الثالث من الارض هي السباخ التي لا تنبت فيها فهي لا تنتفع بالماء ولا تمسكه لينتفع
به غيرها وكذا الثالث من الناس ليست لهم قلوب حافظة ولا افهام واعية
فاذا سمعوا العلم لا ينتفعون به ولا يحفظونه لينفع غيرهم اي الاول للمنتفع النافع
والثاني النافع غير المنتفع والثالث لغيرها والاول اشارة الى العالم والثاني الى
المتعلم والثالث الى من لا علم له ولا نقل ولا يخفى ان دلالة اللفظ على نوع الانسان ثالثة
انواع غير ظاهر قال وفي الحديث انواع من العلم ضرب الامثال فضل
العلم والتعليم الحث عليه وعدم الاعراض عنه الخطابي هذا مثل ضربه لمن قبل
الهدى وعلم وعلم غيره فنفعه الله وانتفع به ولمن لم يقبل الهدى فلم ينتفع بالعلم ولم
ينتفع به واقول فعلى هذا التقدير لم يجعل الناس ثلاثة انواع بل نوعان للطيبي
والقسمة الثنائية هي المقصود وذلك ان اصاب منها طائفة معطوف على اصاب
ارضا وكانت الثانية معطوف على كانت لا على اصاب وقسمت الارض الاولى الى النقية

والى الاطيب والثانية بعلى حكمنا قالها وفي وكانت ضمنت معنى تراخي وتراخي اصاب
استطراد الى شفع وهو بخو قوله تعالى ان المتقين في جنات ونعيم فاكهين بما اتاهم
من جهة انه عطف كانت على كانت يرد عطف اصاب قال الحاصل انه ذكر في الحديث
الطرفان العالي في الاهتداء والعالي في الضلال وغيرهم من قبل هدى الله والعلم
بقوله نفعه وعمل ابي فتوضا الراوي بدا ان ما الاولى ما بعدها وهو نفعه الى اخره
في الاول ولم يتعرض الى الاخر في الثاني فعطف تفسيري ونفعه لتوله لم يرفع
وذلك لان الفقيه هو الذي علم وعمل بخلاف تارك العلم وتارك العمل والوسط وهو قسمان احدهما
الذي انتفع بالعلم في نفسه فحسب والثاني الذي لم ينتفع هو بنفسه ولكن نفع
الغير قال في شرح الدرر المصابيح اعلم انه ذكر في تقسيم الارض ثلاثة اقسام وفي تقسيم
الناس باعتبار قبول العلم قسمين احدهما من فقه ونفع الغير والثاني من لم ينتفع
به واما ذكر كذلك لان القسم الاول والثاني من اقسام الارض كقسم واحد
من حيث انه ينتفع به والثاني هو ما لا ينتفع به وكذلك الناس قسمان من يقبل
ومن لا يقبل وهذا اوجب بجعل الناس في الحديث على قسمين من ينتفع به ومن
لا ينتفع وانما في الحقيقة فالناس على ثلاثة اقسام فمنهم من يقبل من العلم بقدر
ما يعمل به ولم يبلغ درجة الافادة ومنهم من يقبل ويبلغ ومنهم من لا يقبل افوك
ويجعل لفظ الحديث مثلث القسمة في الناس ايضا بان يقدر قبل نفعه كلمة من
بقرينة عطفه على من فقه كما في قول الشاعر امر بجوار رسول الله سلم وبعده
ويضمر سواء اذ تقديره ومن بعده وحينئذ يكون المعقبة بمعنى العالم بالفقه
مثلا وهي مقابلة الاحارب والنافع في مقابلة النقية على اللف والنشر المرتبين

ومن لم يرفع في مقابلة النصبان [illegible] لم يحذف لفظا من [illegible] اشعارا بانهما
في حكم شيء واحد [illegible] كذا التشاع في الجملة كما يجعل للتثنية والاحاد حكما واحدا
ولهذا لم يعطف بلفظ الاعراب في الاحاديث [illegible] في الحديث تشبيها والمقتبه
واحد [illegible] تشبيهات متفرقة ومتعددة باعتبار الاجزاء كتشبيه ما بعثه الله به
بالغيث الكثير وتشبيه انواع الناس بانواع الارض ونحوها [illegible] هذا من اي قسم
من اقسام التشبيه [illegible] الاول من تشبيه المعقول بالمحسوس والثاني من تشبيه
المحسوس بالمحسوس ويحتمل ان يكون تشبيها واحدا من باب التمثيل اي بسبب صفة
العلم الواصل الى انواع الناس من جهة اعتبار النفع وعدمه بصيغة المطر الصيب
الى انواع الارض من تلك الجهة [illegible] فقوله فمثل من فقه هذا هو داخل
في التشبيه او هو تشبيه آخر [illegible] هو تشبيه اخر ذكر كالنتيجة للاول وليدل المقصود
منه قال ابو عبد الله البخاري اي الامام صاحب الجامع قال اسحاق وفي بعض
النسخ بعده عن ابي اسامة يعني حماد بن اسامة والمقصود منه انه روى اسحاق
عن حماد لفظا طاهنة بدل ما روى محمد بن العلاء عن حماد لفظ واما اسحاق فلا اشبه
ان المراد بن راهويه بالهاء والراء المفتوحتين والتحتانية الساكنة والهاء المكسورة
وهو المشهور ويقال ايضا بالهاء المضمومة وبالتحتانية المفتوحة وهو اسحق
بن ابراهيم بن مخلد بفتح الميم والمثلثة الساكنة واللام المفتوحة ابو يعقوب
الحنظلي المروزي ساكن نيسابور قال عبد الله بن طاهر لم ار قيل لك ابن راهويه
قال لاعلم الامراء اي ولكنه في طريق مكة فقال المراد فوه راهويه لانه ولد في الطريق
وهو بالفارسية راه وهو احد ارکان المسلمين وعلم من اعلام الدين مات

بنيسابور سنة ثمان وثلاثين ومايتين ويحتمل ان يراد اسحق بن ابراهيم ابن نصر
السعدي البخاري بالخاء المنقطعة نزيل المدينة توفي سنة ثلاث وثلاثين ومايتين
واسحق بن منصور بن بهرام الكوسج المروزي مات عام احد وخمسين ومايتين ان
البخاري في هذا الكتاب مروي عن الثلاثة عن ابي اسامة قال الغساني في كتاب
تقييد المهمل ان البخاري اذا قال حدثنا اسحق غير منسوب حدثنا ابو اسامة
يعني به احد هؤلاء الثلاثة ولا يخلو انتهى واما لفظ قال فهو ادور مرتبة من حدث
او اخبر اذ هو يذكر عند المذاكرة لاعند الاملاء والتحديث مع انه يحتمل التعليق ايضا احتمالا
ان يروي بعضهم بالواسطة والله اعلم [illegible] رفع العلم وربيعة اي المشهور
بربيعة الراي ابو عثمان بن فروخ بالفاء والراء المشددة المضمومة والخاء المنقوطة
ابي عبد الرحمن القرشي المدني التابعي الفقيه كان يكثر الكلام ويقول الساكت
بين النائم والاخرس قال يحيى بن سعيد ما رايت اعقل من ربيعة وكان صاحب
مفصلات اهل المدينة وورثيسهم في المشيا قال مالك ذهب حلاوة الفتيا منذ مات
ربيعة توفي سنة ست وثلاثين ومايتين في دولة ابي العباس بالمدينة او الانبار
وهذا تعليق من البخاري بصيغة الجزم الدالة على انه من صحيحاته التعليقات لامن
تمريضها [illegible] يضع وفي بعضها ان يضيع اي بابا لا يفسد الناس ولا يسعى في
تعليم الغير وقد قيل ان منع المنسوحتين فقد ظلم قال التيمي قال الفقهاء الزم
متعين البلد للقضا طلبه وبدت الاصح والمثل لحاجة [illegible] رزق من بيت المال
اول حول ذكر ولعدم [illegible] فضيلته يعني اذا ولي القضا فله شرعا وقال ابن بطال
معنى قول ربيعة لمن كانت له قوة العلم وفهم فقد لزمه من فرض طلب العلم

شبكة الألوكة www.alukah.net

ما لا يلزم غيره فينبغي له ان يجتهد فيه ولا يضيع طلبه فضيع نفسه اي حتى لا من
نفع العلم ولا يظهر [illegible] عمران بكسر العين ابن مينرة بفتح الميم عند اليمنية البصري
ابو الحسن [illegible] عبد الوارث اي ابن سعيد ابن ذكوان التيمي البصري مر في باب
قبول النبي صلى الله عليه وسلم اللهم علم الكتاب ابي التياح بفتح المثناة فتحتانية
ثم المثناة التحتانية المشددة والحاء المهملة واسمه يزيد من الزيادة البصري ثقة
ابو اياس معاوية بالبصرة لحب الي ان التقي الله بمثل عمل من ابي التياح مر في باب ما كان
النبي صلى الله عليه وسلم يتخولهم ورجال هذا الاسناد كلهم بصريون لان الساباصري
ايضا اشراط الساعة اي علاماتها واحدها شرط بفتح الشين والرواية سميت
شرطا السلطان لانهم جعلوا لانفسهم علامات يعرفون بها ان يرفع العلم هو
في محل النصب بانه اسم ان وليس المراد منه نحو مرصد ومرقاب وقلوب
العلم بل رفعه بموت جملته وقبض العلما يثبت الجهل وفي بعض النسخ يثبت
الجهل من الثبت وهو النشر وفي بعضها ينبت من النبات بالنون ويشرب الخمر
شرب الخمر كيف يكون من علاماتها والحال ان كان واقعا في جميع الازمان
وقد حد رسول الله صلى الله عليه وسلم بعض الناس اشربا ياها المراد منه
ان يشرب شربا فاحشا او ان نفس الشرب وحده ليس علامة بل العلامة مجموع
الامور المذكورة يظهر الزنا اي يفشو وينتشر مسندا بضم الميم وفتح السين
والدال المهملتين ويروى هو ابن سعيد القطان السمي وسعيد اي ابن الحجاج الذي
قد فيه انه امير المؤمنين في الحديث وقتادة بفتح القاف الحكمه المفسر وذكر رواة
هذا الاسناد بهذا الترتيب مر في باب الايمان ان يحب لاخيه وكلهم ايضا بصريون

لاحدثكم بفتح اللام وهو جواب قسم محذوف اي والله لاحدثكم وهذا جاز
دخول النون المؤكدة عليه وحدثنا هو قايم مقام المفعولين اتم لاحدثكم
من ابن عرف ان احدا لا يحدث بعده احد عرف باخبار الرسول صلى الله عليه
وسلم وقال ابن بطال يحتمل ان انسا قال ذلك لانه لم يبق من اصحاب النبي صلى الله عليه
وسلم غيره او لما راى من التغير ونقص العلم فوعظهم بما سمع من النبي صلى الله عليه
وسلم في نقص العلم انه من اشراط الساعة ليحضهم على طلب العلم ثم اتى بالحديث على
نصه سمعت هو بيان او بدل لقوله لاحدثكم وقد تقدم توجيهه لبقيه بجعل
الداب مسموعا ان نقل العلم بكسر القاف وهو في محل الرفع بالابتداء
قلة العلم يقتضي بقاء شيء منه والرفع عدم بقايه فاوجر الجمع بينهما القلة قد تطلق
ويراد بها العدم وكان ذلك باعتبار الزمانين كما يقال مثلا القلة في ابتداء امر الاشراط
والعدم في انتهائه ولهذا قال ثم يثبت الجهل وههنا قال يظهر يكثر النساء اي بسبب
تلاحم الفتن وقتل الرجال فيها كما ورد في المواضع الاخر ويكني كثرتهن في قلة العلم وظهور
الجهل والزنا لان النساء حبائل الشيطان وهن ناقصات عقل ودين لخمسين امرأة
يحتمل ان يراد به حقيقة هذا العدد وان يراد بها كونها مجازا عن الكثرة ولعل السر فيه
ان الاربعة هي كمال نصاب الزوجات فاعتبر الكمال بها لغة مع زيادة واحدة عليه ليصير
فوق الرجال مبالغة في الكثرة ولان الاربعة منها يمكن ان تولف العشرة لان فيها واحد
واثنين وثلاثة واربعة وهذا المجموع عشرة ومن العشرات المياة ومن المياة الالوف
فهي اصل جميع مراتب الاعداد فزيد فوق الاصل واحد اخر ثم اعتبر كل واحد منها بعشر
امثالها ايضا تاكيدا للكثرة ومبالغة فيها وقد تقدم مثله في قوله خمسين الف سنة

شبكة الألوكة www.alukah.net

القيم اي من يقوم بامرهن ما فايدة هذا التعريف وحق الظاهر ان يقال قيم واحد
فايدة الاشعار بما هو معهود من كون الرجال قوامين على النساء فاللام للعهد
هل لتخصيص هذه الامور فايدة معلومة والله اعلم يحتمل ان يكون ذلك
لانها مشعرة باحلال الضرورات المجبر الواجبة وغايتها في جميع الاديان التي يحفظها
صلاح المعاش والمعاد ونظام احوال الدارين وهي الدين والعقل والنفس والنسب
والمال فرفع العلم مخل لحفظ الدين وشرب الخمر بالعقل وبالمال ايضا وقلة الرجال بسبب
الفتن بالنفس وظهور الزنا بالنسب وكذا بالمال غالبا لم كان اختلال هذه
الامور من علاماتها لان الخلايق لا يتركون سدى ولا بنى بعد هذه الزمان فتعين
خراب العالم وقرب القيامة فضل العالم سعيد بن عفير بضم العين
المهملة وفتح الفاء والراء في باب من يرد الله به خيرا يفقهه الليث بالمثلثة ابن سعد
الامام الكبير المصري وعقيل بضم المهملة وبفتح القاف وبالام ابن خالد الايلي بفتح الهمزة و
سكون المثناة التحتانية واللام وابن شهاب اي الزهري تقدموا في اوايل كتاب
الوحي وغيرها حمزة بالحاء المهملة وبالزاي ابن عبد الله بن عمر بن الخطاب المكني عارة
بضم العين القرشي العدوي المدني التابعي روى له الجماعة بينا هو بين فاشيف
فتحة النون فصار نبيا وانبت هو بضم الهمزة وعاصم فيه والاصمعي لا يستفصح الا طرح
اذا واذنه ومرارا فشرب اي من ذلك اللبن وابي بكسر الهمزة على تقدير كون
حتى للابتداء وبفتح الهمزة على تقدير كونها جارة والري بفتح الراء وبكسرها بمعنى واحد
الري لا يرى فاتعناه هو من قبيل الاستعارة جعل الري كجسم فاضيف
اليه ما هو من خواص الجسم وهو كونه مرئيا حتى الظاهر المضي فالغاية في العدو

فيه عن الماضي الى المستقبل فايدة استحضار صورة الرؤية للسامعين قصدا الى
ان يصيرهم تلك الحالة وقوعا وحدوثا يخرج الضمير فيه اما راجع الى اللبن واما الى
الري بتجوز او هو اد خال ان كان الرؤية بمعنى الابصار او منقول ثان لا مرى ان كانت بمعنى
العلم من الظاري وفي بعضها في الظفاري فالظفر اما منشاء الخروج واما طرف
اولته اي عزته والتاويل في اللغة تفسير ما يؤول اليه المنبي وههنا المراد منه تعبير الرويا
والعلم روي بالنصب اي اولته العلم وبالرفع المأول به هو العلم واما تفسير اللبن بالعلم فلكثرة
في كثرة النفع بهما وفي انهما سببا الصلاح واللبن غذاء الانسان وسبب صلاح جسمه وقوة
ابدانهم والعلم سبب الصلاح في الدنيا والاخرة وغذاء الارواح وفي الحديث دليل
على منقبة عمر رضي الله عنه وعلى جواز تعبير الرويا وعلى رعاية المناسبة بين التعبير
وما له التعبير فلا تغفل عن الفرق بين فضل العلم وفضيلته اذ الحديث دل على الفضل
لمنظوفه لا على فضيلته ويقال ايضا ان فضله الرسول صلى الله عليه وسلم فضله وشرف
وقد فسرها بالعلم فدل على ان فضيلة العلم قلت رويا الانبياء حق فهل كان هذا
الشرب وما يتعلق به واقعا حقيقة او هو على سبيل التخييل هو واقع حقيقة
ولا مانع ورد فيه انه ممكن والله على كل شيء قدير الفتيا بضم الفاء ويقال استفتيت
الفقيه في مسئلة فافتاني والاسم منه الفتيا بالضم والفتوى بالفتح وهو اي المفتي
واقف على الدابة وفي بعضها على ظهر الدابة لغة الماشية على وجه الارض وعرف الخيل و
البغال والحمار اسمعيل اي المشهور بابن ابي اويس لا صحيحي المدني ابن اخت الامام
مالك مر في باب تفاضل اهل الايمان عيسى بن طلحة بن عبيد الله بصيغة التصغير
القرشي التيمي ابو محمد كان من الافاضل والعقلاء من مشاهير التابعين ثقة كثير الحديث

شبكة الألوكة www.alukah.net

مان في خلافة عمر بن عبد العزيز عبد الله بن عمرو بن العاص بن وابل القرشي
السهمي الزاهد المعلم الصحابي بن الصحابي وعمرو يكتب بالواو في حالة الرفع فرقا بينه
وبين عمر الفاضي الجمهور على كتابته بالياء وهو الفصيح عند اصل العربية ويقع في كثير
بحرفها وقد قري في السبع نحوه كالكبير التعالي والداعي وقيل انه اجوفي وجمعه
الاعياص قال ابو هريرة ما كان احد اكثر حديثا عن رسول الله صلى الله عليه وسلم
مني الا عبد الله بن عمرو فانه كان يكتب ولا اكتب روي له عن رسول الله صلى الله عليه
وسلم سبع مائة حديث اخرج البخاري منها خمسة وعشرين وانما قلت الرواية عنه
مع كثرة ما حمل لانه سكن مصر وكان الوارد ون اليها قليلا بخلاف ابي بصيرة فانه استوطن
المدينة وهي مقصد المسلمين من كل جهة ومرجي باب المسلم من سلم المسلمون
بحة بكسر الحاء وفتحها والمعروف في الرواية الفتح قال الجوهري الجحة بالكسر المرة الواحدة
وهو من الشواذ لان القياس بالفتح وقال والتوديع عند الرجل والاسم الودع بالفتح
وافول جاز الكسر بان يكون من باب الفاعلة وقال منا مقصور منكر معروف النووي
فيه لغتان في الصرف والمنع وقدر بسكون هو الحال من فاعل وقف اي
وقف رسول الله صلى الله عليه وسلم واما من الناس اي وقف لهم سائلين عنه واما
استينا في بيانا لعلة الوقوف لم اشعر بضم العين اي لم ازهن ولا جرح اي لا اثر
وخبلاخة وقف اي لا جرح عليك والنحر في اللبة مثل الذبح في الحلق واللبة بفتح
اللام والموحدة موضع القلادة من الصدر والنافي نحلقت ونحرت سببية جعل
الحلق والنحر كالمنهما سببا عن عدم شعوره كانه يعتذر لتقصيره وحذف مفاعيل
هذه الافعال للعلم به بقرينة المقام عن شيء اي مما هو من اعمال يوم العيد وهو

الرمي والنحر والحلق والطواف قدم ولا اخر لا بد فيه من تقدير لا في الاول لان الكلام
الفصيح قل ما تقع لا الداخلة على الماضي فيه الا مكررة وجسر ذلك عدمها الا نادر وقع في سيا
النفي ونظيره قوله تعالى ما ادري ما يفعل بي ولا بكم وفي رواية مسلم ما سئل عن شيء قدم او
اخر الا قال افعل ولا حرج واختلف العلماء في ترتيب هذه الافعال الاربعة على الترتيب
المذكور فانه سنة لا شيء في تركه او واجب يتعلق بالدم بتركه الى الاول ذهب الشافعي و
احمد والى الثاني ابو حنيفة ومالك واولوا لا حرج على رفع الاثم دون الفدية و
الصحيح عدم الوجوب اذ لا حرج معناه لا شيء عليك مطلقا من الاثم لا في ترك الترتيب
ولا في ترك الفدية وقد صرح في بعض الروايات بتقديم الحلق على الرمي وفي الحديث
ان العالم يجوز سؤاله اكبابا وماشيا وواقفا وان الجلوس على الدابة لضرورة بل للحاجة
كما كان جلوسه عليه السلام عليها اشرف على الناس ولا يخفى عليهم كالسلم
مداجاب الفتيا موسى بن اسمعيل هو ابو سلمة بفتح اللام التبوذكي الحافظ البصري
مر في كتاب بدء الوحي وهيب على صيغة التصغير خالد الباهلي الكلابي
البصري كان من ابصرهم بالرجال والحديث وقال ابو حاتم يقال لم يكن بعد تعبة
اعلم بالرواية منه مات سنة خمس وستين ومائة ايوب هو ابو بكر ابن ابي تميمة السختياني
التابعي البصري الامام مر في باب حلاوة الايمان عكرمة اي ابو عبد الله المفسر البصري
القرشي المولى تقدم في باب قول النبي صلى الله عليه وسلم اللهم علمه الكتاب ورجال
الاسناد كلهم بصريون سئل بضم السين في جحة بكسر الجاء على المشهور فقال اي
السايل ذبح قبل ان ارمي فاحكمت فيه هل يصح وصل على حرج فاوما اي رسول الله
صلى الله عليه وسلم بيده قال لا حرج اي لا حرج عليك ولفظ قال بياء لقوله اوما ولهذا

شبكة الألوكة www.alukah.net

ماذكروا والعاطفة اوحال وقال اي سايل اخر اوذات السايل بعينه فاراد اي
رسول الله صلى الله عليه وسلم ان لاتجرح وكلمة ان اما صلة لقول او مرادا بها تفسيرية
اذ في الايما معنى القول وفي بعضها ولاتجرح مع الواو بدون ان ... ما معناه
يعني اذا شار باليد بحيث فهم من تلك الاشارة ان لاتجرح سيما وقد سئل عن
الجرح او لفظ قال ههنا مقدرا اي اوما قال اوقايلا اولاتجرح ... لان الاول
كان في ابتداء الحكم والثاني على عطف الذكور اولا ومباحث هذا الحديث قدمت
في الباب الذي سبقه المكي بفتح الميم والسكاف والخاء المعجمة المتدرتين ابو السكن
بفتح المهملة والكاف ابن ابراهيم بن بشير بفتح الموحدة وبالمعجمة وبالراء البلخي التميمي روى
البخاري عنه وعن رجل عنه قدم بغداد حاجا وحدث الناس ذهابا وايابا قال تجيب
ستين حجة وتزوجت ستين امراة وجاورت بالبيت عشرسنين وكتبت عن سبعة
عشر تابعيا ولو علمت ان الناس يحتاجون الى ما كتبت دون الاثنين عن احد
توفي سلخ سنة اربع عشرة ومايتين وقد قارب ماية سنة حنظلة بفتح الحاء
المهملة والنون والظاء المفتوحة ابن ابي سفيان بن عبد الرحمن القرشي مر في باب
دعاوكم ايمانكم سالم ابي بن عبد الله بن عمر بن الخطاب مر في باب الحياء من الايمان
يقبض العلم هو بضيغة المجهول والحرج بسكون الراء هو الفتنة والاختلاط
واصله الكثرة في الشيء فاراد به القتل من لفظ الهرج انما هو على طريق التجوز اذ هو لا نم
معنى الهرج اللهم الا ان ثبت ورود الهرج بمعنى القتل لغة ومعنى فقال هكذا
بيده اشار بيده محرفا وفيه تفسير له ومثل هذه القاسمي بالفا التفسيرية نحو
فتوبوا الى بارئكم فاقتلوا انفسكم اذ القتل هو نفس التوبة على احد التفاسير

موسى التبوذكي ووهيب اي الباهلي بالموحدة وتقدما انفا هشام بكسرها
وتخفيف السين بن عروة ابن الزبير بن العوام القرشي الاسدي المدني ابو المنذر مات
ببغداد ودفن بمقبرة الخيزران مر في اول حديث في كتاب الوحي فاطمة هي
بنت المنذر بن الزبير بن العوام زوجة بقسام المذكور وكانت الزوجة الكبرى الروج
بثلاث عشرة سنة روت عن جدتها ام ابيها اسماء بفتح الهمزة وبالمد بنت ابي بكر الصديق
اخت عايشة رضي الله عنهم وهي اكبر من عايشة بعشر سنين روي لها عن رسول
الله صلى الله عليه وسلم ستة وخمسون حديثا اخرج البخاري منها ثمانية عشر وقسمي
ذات النطاقين لانها حين اراد رسول الله صلى الله عليه وسلم وابو بكر اره بقصد المدينة
وانتهما بسفرتهما ونفيت ان تجعل لها شداد اشقت فطاقها فجعلت نصفا شدادا
للسفرة ونصف الاخر عصاة للقربة وقيل جعلت النصف نطاقا لها اسلمت بمكة قديما
ثامنة ثمانية عشر انسانا وتزوجها الزبير بمكة ثم طلقها بالمدينة قيل ان ابنه عبد الله
بوما وقف بالباب فلما جاء ابوه الزبير ليدخل البيت منعه فسأله عن ذلك فقال
ما اردت ان ادخل حتى تطلق اي فاستنع عليه وابى الا طلاقها فسئل عن السبب فقال
مثلي لا يكون له ام قوطا وطلقها الزبير وقيل ضربها الزبير فصاحت بابنها عبد الله فا
قبل فلما رامقال امك لعالق ان دخلت فقال له ان تحمل اي عرضة ليمينك فاقتحم
عليه فحلفها منه فجبارك في سنه وبقيت عند ابنها الى ان قتله الحجاج مات بمكة سنة
ثلاث وستين بعد ما انزل ابنها من الحبشة بلبان يسير ولها قرب مايتي سنة
وقط ما ادخرت شيئا لغد وابنها وابا ها وجدها ام رومان صحابيون وكانت من
اعبر الناس للرويا وتعلمه من ابيها ابي بكر رضي الله عنهم ماشار الناس اي

قايمين مضطربين فزعين فاشارت اي عايشة رضي الله عنها الي السماء وهي انكسفت
الشمس فاذا الناس قيام اي الصلاة الكسوف وقيام جمع قايم سبحان الله سبحان
علم للتسبيح اي التنزيه كيف اضاف تكوفا ضيف وقال ابن الحاجب كونه
علما انما هو في غير حالة الاضافة وهو منقول مطلق التزم اضمار فعله ايه
بهمزة الاستفهام وحذف فيها خبر مبتدا محذوف اي اهي اية اي علامة لعذاب الناس
كانها مقدمة له قال تعالى وما نرسل بالايات الا تخويفا او علامة لقرب زمان القيمة
واما ما من الامارات انها وعلامة لكون الشمس مخلوقة وداخلة تحت النقص مسخرة
لقدرة الله تعالى ليس لها سلطنة على غيرها بل لا قدرة لها على الدفع عن نفسها
ما تقول فيها قال اهل الهيئة ان الكسوف سببه حيلولة القمر بيننا وبين
الارض فلا يرى حينئذ الا لون القمر وهو كمد لا نور له وذلك لا يكون الا في اخر الشهر
عند كون النيرين في احدى عقدتي الراس والذنب وله اثار في الارض هل جاز التوصل
به ام لا المقدمات كلها ممنوعة واين سلمنا فان كان غرضهم ان الله تعالى اجرى
سنته بذلك كما اجرى باحراق الحطب اليابس عند مماسة النار له فلا باس به
وان كان غرضهم انه واجب عقلا لوله تاثير بحسب ذاته فهو باطل لما تقرر ان جميع
الحوادث مستندة الى ارادة الله تعالى ابتداء ما لاموثر في الوجود الا الله فقمت
اي للصلاة حتى علا في وفي بعضها بجذاى الغشي وهو بضم الهين واسكان
الشين وروي ايضا بكسر الشين وتشديد الياء وهو مرض معروف تحصيل بطول
القيام في الحر وغير ذلك يعرفه اهل الطب بان يعطل القوي المحركة والحساسة
لضعف القلب واجتماع الروح كله اليه فاذا تعطلت القوي فكيف صب

الماء اراد بالغشي الحالة القريبة منه فاطلقت الغشي عليها مجازا او كان الصب
بعد الافاقة منه ما من شيء لم اكن اريته الا رايته ولفظ اريته بضم الهمزة قال
العلماء يحتمل ان رايي رويته عين بان كشف الله عن الجنة والنار مثلا او ازال الحجب
بينه وبينها كما فرج له عن المسجد الاقصى حين وصفه بمكة للناس وقد تقرر في
علم الكلام ان الرويته امر يخلقه الله تعالى في الراي وليست مشروطة بمقابلة ولا بجهة
ولا خروج شعاع وغيره بل هذه شروط عادية جاز الانخرام عنها عقلا وان يكون
رويته علم وحي بالطالعه وتعريفه عن امورها تفصيلا ما لم يعرفه قبل ذلك
هذا اي نوع من الاستثنا وكيف وقع الفعل مستثنى هذا استثنا
مفرغ وقال النحاة كل مفرغ متصل ومعناه كل شيء لم اكن اريته من قبل مقامي هذا
رايته في مقامي هذا ورايته في موضع الحال وتقديره ما من شيء لم اكن اريته كائنا
في حال من الاحوال الا في حال رويتي اياه وجاز وقوع الفعل مستثنى بمثل هذا
التاويل لفظ الشيء اعم العام وقد وقع نكرة في سياق النفي ايضا ولكن بعض
الاشيا لا تصح رويته قال الاصوليون ما من عام الا وقد خص الا الله بكل شيء عليم
والمخصص قد يكون عقليا وعرفيا فخصصه العقل بما صح رويته والعرف بما يليق
ابصارها به مما يتعلق بامر الدين والجزا ونحوها هل فيه دلالة على انه
صلى الله عليه وسلم راى في هذا المقام ذات الله تعالى نعم اذ الشيء يتناول و
العقل لا يمنعه والعرف قد لا يقتضي اخراجه ولفظ المقام يحتمل المصدر والزمان
والمكان حتى الجنة بالنصب فحتى عاطفة عطفت الجنة على الضمير المنصوب في
رايته وفي بعضها بالجر فهي جارة فعلى هذا التقدير هل تكون الجنة مبتدا

شبكة الألوكة www.alukah.net

الغاية في حتى لا تجب ان يكون حكم ما بعدها خلاف ما قبلها بل يجب ان لا
يكون سببا اذا كانت بمعنى مع ويحتمل الرفع بان تكون حتى ابتدائيه اي حتى الجثة
مريبة فهو نحو اكلت السمكة حتى راسها في جواز الثلاثة مثل وقربها ها
بغير التنوين مضافان الى فتنة المسيح فكيف جاز الفصل بينهما وبين
ما اضيفا اليه باجنبي وهو قوله لا ادري ذلك قال اسما هي جملة معترضة
مؤكدة لمعنى الشك المستفاد من كلمة او والمؤكدة للشيء لا تكون اجنبية منه فجاز
كما في قوله تاميم نيم عدي فهل يصح ان يكون بشيء واحد معنا ليس
هينا مضافان بل مضاف واحد وهو احدهما لا على التعيين ولئن سلمنا فتقديره
مثل فتنة المسيح او قرب فتنة المسيح فحذف احد اللفظين منهما لدلالة الاخر عليه
نحو قول بين ذراعي وجبهة الاسد فما توجيهه على ما في بعض النسخ من وجود
لفظ من قبل فتنة ومن لا يتوسط بين المضاف والمضاف اليه في اللفظ لا نسلم
امتناع اظهار حرف الجر بينهما اذ بعضهم جوزوا التصريح بما هو مقدر بين اللام
وعن وغيرها في الاضافات وهو مثل قولهم لا ايالك ولئن سلمنا فهما ليسا مضافا
الى الفتنة المذكورة على هذا التقدير بل مضافان الى الفتنة المقدرة والمذكورة هو
من فتنة هو بيان لذلك المقدر وفي بعضها قربا بالنصب والتنوين
فما وجهه يكون من حينئذ صلة له وتقديره لفظ فتنة قبل لفظ قربا ليكون
المثل مضافا اليه لفظا اي مرفوعة او منصوبة الرواية المشهورة
الرفع وهو مبتدا وخبره قالت اسما وضمير المفعول محذوف وفعل الدراية معلق
بالاستفهام لانه من افعال القلوب ان كانت استفهامية ويجوز ان يكون ايضا مبتدا

١٨٩

١٩٠

مبنيا على الضم على تقدير حذف صدر صلته والتقدير لا ادري اي ذلك هو قالته
اسما واما توجيه النصب فبان يكون مفعول لا ادري ان كانت موصولة او مفعول قالت
استفهامية او موصولة او يقال ان من شريطة التفسير بان يشتغل قالت بضمير المخاطب
ويحتمل ان يكون الدراية بمعنى المعرفة المسيح سمي مسيحا لانه يمسح الارض او لانه يمسح
العين ودجالا لان الدجل الكذب والتمويه خلط الحق بالباطل وهو كذاب مموه خالط
ووصفه بالدجال ليتميز عن المسيح بن مريم ووجه التشبيه بين الفتنتين الشدة والهول
والعموم ولكن يثبت الله الذين امنوا بالقول الثابت في الحيوة الدنيا وفي الاخرة
يقال هو بيان لقوله يفتنون ان تحيى زون ولهذا لم تدخل الواو عليه وما عاملت الخطاب
فيه للمقبور فان لم يرجع او لا حيث قال في قبورهم وافردنا ثانيا حيث قال وما علمك
قلت هو من مقابلة الجمع بالجمع فيفيد التوزيع فكانه قال لكل احد انك تفتن في
قبرك اولا ان السوال عن العلم يكون لكل واحد بانفراده واستقلاله وكذلك لكل احد
جواب خاص بخلاف الفتنة فلم يقال الا بانتقال مع جمع الخطاب الى مفرد
الخطاب كما نحن فيه التفات عرف بعض علماء المعاني الالتفات بحيث يتناول
الانتقال من صنف من نوع الضمير الى صنف اخر من ذلك النوع كما قال المرزوقي في
شرح الحماسة عند قول احدا ما اكرم التلى الا ماذج انه التفات وكما في قوله تعالى يا ايها
النبي اذا طلقتم النساء وهو خبر لكن الجمهور على خلافه فهذا الرجل اي محمد
صلى الله عليه وسلم ولم يقل بي لانه حكاية عن قول الملكة للمقبور والقائل هو الملكان السائلان
المسميان بالمنكر والنكير ليعرفوا رسول الله ليلا يتلقى منهم اكرام الرسول ورفع مرتبته
بعظمه من تقليدهما اعتقادا او المراد من بنبوته بالبينات اي بالمعجزات

الدال على نبوته والهدى اي الدلالة الموصلة الى البغية فاجبنا اي قبلنا نبوته
معتقدا حقيقتها بعرفانها واتباعنا فيما جاء به الينا او نقول الاجابة تتعلق بالعلم
والاتباع بالعمل قال اي يقول هو نبيا محمد مرتين بانظ محمد ومرة بصفته
وهو رسول الله فاذا قال هذا المذكور اي مجموعه ثلثا يلزم ان يكون هو
محمد ستولا بسبع مرات لكنه ليس كذلك لفظ قال اذا ذكر للتوكيد المذكور فلا
يكون المقول الا ثلاث مرات صالحا اي منتفعا باعمالك واحوالك اذ الصالح
كون الشيء في حد الانتفاع ان كنت اي هي المخففة من الثقيلة اي ان الشان
اما المنافق غير المصدق بقلبه لنبوته وهو في مقابلة المؤمن او المرتاب اي الشاك
وهو في مقابلة الموقن فقلته اي قلت ما كان الناس يقولونه وفي بعض النسخ
بعده وذكر الحديث اي الى اخره وهو كما جاء في الروايات الاخر انه يقال له رأيت ولا
تليت ويضرب بمطارق من حديد ضربة فيصيح صيحة يسمعها من يليه غير الثقلين
هذا وفي الحديث مسايل متعددة من فنون العلوم كون الجنة والنار مخلوقتين
اليوم واثبات عذاب القبر وسوال منكر ونكير وخروج الدجال وان الرؤية
ليست مشروطة بنفي عقلا من المواجهة ونحوها ووقوع رؤية الله تعالى لاهل
الله عليه وسلم وان من ارتاب في صدق الرسول وصحة رسالته فهو كافر
جواز التخصيص بالمخصصات العقلية والعرفية جواز وقوع النعت مستغرقي
صورة وتعدد المضافين لفظا الى المضاف واظهار حرف الجر بين المضاف والمضاف
اليه سنية صلاة الكسوف وتطويل القيام فيها واستحباب فعلها في المسجد
وبالجماعة وهو حجة على العراقيين حيث قالوا بعدم الجماعة فيها وانه تشوع هذه الصلاة

للنساء جواز حضورهن ودل الرجال في الجماعات وجواز السوال عن المصلي
وامتناع الكلام في الصلوة وجواز الاشارة فيها والكراهة فيها اذا كانت لحاجة وجواز
التسبيح للنساء في الصلوة التصفيح لهن لا التسبيح اذا نابهن شيء
المقصود من تخصيص التصفيح لهن ان لا يسمع الرجال صوتهن وفيما نحن فيه القصة
جرت بين الاختين او التصفيح هو الاولى لا الواجب استحباب الخطبة بعد
صلوة الكسوف ان الخطبة تكون اولها التحميد والثناء على الله تعالى قال ابن بطال
ان الرجل اذا اشار بيده او براسه او بشيء يفهم به اشارة جاز حجة المالكية
في اجازة لعان المراة الصماء البكماء وبيعتها ونكاحها ونحو ذلك قال النووي
ان الغشي لا ينقض الوضوء ما دام العقل باقيا وهذا محمول على انه لم يكثر افعالها متوالية
والا بطلت الصلوة واقول من اين علم ان الغشي والصب كانا في الصلاة
حيث جعل ذلك مقدما على الخطبة والخطبة متعقبة للصلاة لا واسطة
بينهما بدليل النافي فحمد الله هذا الحديث لا يدل الا على بعض الترجمة
وهو الاشارة بالراس كما ان الاولين لا يدلان ايضا الا على البعض الاخر وهو الاشارة
باليد لا يلزم ان يدل كل حديث في الباب على تمام الترجمة بل ازاد البعض
بحيث دل المجموع على المجموع صح الترجمة ومثله مر في كتاب بدء الوحي تحريض
النبي صلى الله عليه وسلم التحريض على الشيء الحث عليه والتحريض بالمهملة بمعناه ايضا
مالك جاء حويرث مصغر الحارث بالمثلثة ابن حشيش بالحاء المهملة المفتوحة
وبالمعجمتين المكرة الليثي يكنى ابا سليمان قدم على النبي صلى الله عليه وسلم و
اقام عنده اياما ثم اذن له في الرجوع الى اهله ومن له خمسة عشر حديثا متفق البخاري

سنة ثلاثة مات سنة اربع وتسعين بالبصرة اهليكم جمع الاهل وهو يجمع
مكسرا نحو الاهل والاهالي ومصحح بالواو والنون نحو الاهلون وبالالف والتاء نحو
الاهلات وفي بعض النسخ بدل فعلوهم فعظوم محمد بن بشار بالموحدة
المفتوحة وبالشين المعجمة المشددة ابن عثمان البصري يكني بابي بكر ولقبه
بندار وتقدم في باب ما كان النبي صلى الله عليه وسلم يتخولهم عندر بضم
المثلثة المضمومة والنون الساكنة والدال المهملة المفتوحة على الاشهر وحكى
ابو جعفر الهذلي البصري وسبب تسميته بغندر مع تمام احواله في باب
ظلموه ثم ابو جمرة بالجيم والراء هو نصر ابن عمران البصري وهو من الافراد
وفي الحديثين سبق في باب اداء الخمس من الايمان والرجال كلهم بصريون
ارزهم اي اعجب الناس ما اسمع من ابن عباس وبالعكس وفدهم الذين يقدمون
على نحو سلطان جمع وافد وعبد القيس ابو قبيلة من العرب يسكنون قريبا من
فارس وانما قالوا ربيعة لان عبد القيس من اولاده التيمي قالوا وذلك لان ربيعة
بطن من عبد القيس وهو سمي منه يشهد عليه كتب الانساب قال اي
رسول الله صلى الله عليه وسلم مرحبا اي صادفت سعة والتردد في القوم والوفد
انما هو من الراوي والظاهر انه من ابن عباس ندامى جمع ندمان لمعنى النادم
فهو على بابه وقيل جمع نادم وكان الاصل نادمين فاتبع بجزاما حسينا للكلام
كما يقال لا درت ولا تلبت والقياس لا تلوت شقة بضم الشين السفر البعيد
وربما قالوا بكسرها قيل هي المسافة والحي القبيلة ومضر بضم الميم وفتح الضاد غير
معروف يدخل في الرواية السابقة ويدخل بالواو وههنا بغير الواو ورفعا

وجزما فرفعه بانه حال او استيناف او بدل او صفة وجزمه بانه حال او استيناف
او بدل او صفة بعد صفة وجزمه بانه جواب الامر الدخول ليس بعينه
لهم فكيف يكون حالا حال مقدرة اي بخبر مقدرين دخول الجنة وفي بعضها
يخبر بالجزم ايضا وعلى هذه الرواية يدخل بدل منه او هو جواب الاربعة للامر بعد
جواب ويعطوا لحذف النون منه الواو العاطفة اذا كان
المعطوف عليه اسما مقدرا ان الناصبة بعدها الدباء بضم الدال وبالموحدة
المشددة وبالمد اليقطين اليابس والحنتم بالمهملة المفتوحة والنون الساكنة و
المثناة الفوقانية المفتوحة الجرم الخضر او المزفت بالفاء المشددة المفتوحة المطلي
بالزفت اي القار ربما قال اي ابو جمرة وفي بعضها الاول وعنه ربما الاولا
والنقير بفتح النون والقاف المكسورة الجذع المنقورة فاذا قال القير بالجيم
النكرار لانه هو المزفت حيث قالوا المزفت هو النقير يجوز واذا المزفت هو
يشبه القار الجوهري الزفت بالكسر القير وسباحث هذا الحديث واصولها
واجوبتها وفوايدها تقدمت بطولها ان من علم علما ان يلزمه تبليغه
لمن لا يعلمه وهو اليوم من فروض الكفاية لظهور الاسلام وانتشاره وامما في اول
الاسلام فانه كان فرض عينا ان يبلغه حتى يكمل الاسلام ويبلغ مشارق الارض
ومغاربها انه يلزم تعليم اهل الفرايض لعموم لفظ من ورايكم والله اعلم
الرحلة بكسر الراء هو الارتحال واما الرحلة بالضم فهو المرحول اليه
الفرق بين هذا الباب والذي تقدم من باب الخروج في طلب العلم
الفرق بانه لطلب العلم في مسئلة خاصة وقعت للشخص ونزلت به وذلك ليس

شبكة الألوكة www.alukah.net

كذلك محمد بن مقاتل بضم الميم وكسر المثناة الفوقانية ابو الحسن المروزي نزيل
بغداد ثم جاور بمكة ومات بها مر في باب ما يذكر في المناولة عبد الله هو ا
بن المبارك ابو عبد الرحمن المروزي قال اسعيد بن عياش بالشين المعجمة ما
على وجه الارض مثل عبد الله وقال لا اعلم ان الله خلق خصلة من خصال الخير
الا جعلها فيه مر في باب به والوجي عمر بن عون الواو بن سعيد بن ابي حسين
مصغر القرشي النوفلي المكي قال عبد الله بن احمد بن حنبل سالت ابي عنه فقال
هو من اثبت من يكتبون عنه عبد الله بن ابي مليكة مصغر الملك هو عبد الله
بن عبيد الله بن ابي مليكة زهير بن عبد الله السهمي القرشي الاحول المكي كان قاضيا
لابن الزبير ادرك ثلاثين صحابيا مر في باب خوف المؤمن ان يحبط عمله عقبة
بضم المهملة وسكون القاف وبالموحدة ابن الحارث بالمثلثة بن عامر القرشي المكي
ابو سروعة على المشهور عند المحدثين وهو بكسر الشين المعجمة وسكون الواو
فتح الطاء والمعين المهملة اسلم يوم فتح مكة وروي له البخاري ثلاثة احاديث
قال صاحب الاستيعاب ابن ابي مليكة لم يسمع من عقبة وبينهما عبيد الله بن ابي
مريم وقول هذا سمعه منه لما سيجيء في كتاب النكاح في باب شهادة المرضعة
ان ابن ابي مليكة قال حدثنا عقبة بن ابي مريم عن عقبة بن الحارث قال وقد سمعته
من عقبة لكني لحديث عبيد احفظ فهذا صريح في سماعه من عقبة اما
بكسر الهمزة وبالموحدة ابن عزيز بالمهملة المفتوحة وبالزاي المكررة من العزة
ابن قيس التيمي وفي بعض الروايات عزيز بضم العين المهملة وبالزاي المفتوحة
والراء وكنيته ابنه ابي اهاب ام يحيى فلم يعلم اسمها ارضعتني ولا اخبرتني

وفي بعضها ارضعتني واخبرتني بالياء الحاصلة من اشباع الكسرة ولا
اخبرتني على عطف ما العلم لم قال اعلم بصيغة المضارع واخبرت بصيغة
الماضي لان نفي العلم حاصل في الحال بخلاف نفي الاخبار فانه كان في الماضي
فقط بالمدينة هو متعلق بكانها مقدرا لا بقوله فركب فساله اي سال عقبة
رسول الله صلى الله عليه وسلم عن الحكم في المسئلة النازلة به كيف هنا للسؤال
سؤالا عن الحالة وقد قيل هو ايضا حال وهما يستدعيان عاملا ليعمل فيهما يعني
كيف يباشرها ويقضي اليها وقد قيل انك اخوها ان ذلك بعيد من ذوي المروة
والورع ان الواجب على المرء ان يجتنب مواقع التهم وان كان قوي الدين بري
الساحة وانشده وقد قيل ذلك كان من رسول الله صلى الله عليه وسلم حكما
مذهب احمد انه يثبت الرضاع بشهادة المرضعة وحدها يمينها الكن الاكثر على انه
محمول على الاخذ بالاحتياط والورع لا الحكم بثبوت الرضاع وفساد النكاح اذ لم يجر
تداع ولا اداء شهادة بل كان ذلك مجرد اخبار واستفتاء وانما هو كسائر ما يقبل فيه
شهادة النساء الخالص من اربع فسوة عند الشافعي ولم اتين عنده مالك قال
هل فيه دليل على انه لا يشترط العدد في الرضعات في ثبوت الرضاع
هو عدم التعرض لا بالدلالة ولا بعدمها قال مالك واصحاب ابي حنيفة رضي الله
عنهما قليل الرضاع وكثيره سواء في التحريم وداود وابو ثور اقله ثلاث رضعات
والشافعي واحمد خمس رضعات وقد روي عن عائشة رضي الله عنها انها قالت
كان فيما انزل على رسول الله صلى الله عليه وسلم عشر رضعات يحرمن فيسخ
بخمس رضعات النكاح ماء العقد صحيحا على تقدير ثبوت الرضاع والمفارقة

كانت حاصلة فما معنى سفارقها اما ان يراد بها المفارقة للضرورتيا او يراد
الطلاق لان في مثل هذه الحالة هو الوظيفة ليحل للغير نكاحها قطعا قال ابن بطال وهذا
يدل على حرصهم على العلم وايثارهم ما يقربهم من عرم الرسول بضيع التيمم معنى
الحديث الاخذ بالوثيقة في باب الفروج وليس قول المرأة الواحدة شهادة يجوز بها
الحكم في اصل من الاصول وفي كيف وقد قيل فيه الاحوزان من الشيمة ومعنى فارقها
طلقها التناوب في العلم ابو اليمان هو الحكم ابن نافع وشعيب هو ابن ابي
حمزة بالمهملة والزاي تقدما في كتاب الوحي وقال ابن وهب هو تحويل من الاسناد
قبل تمامه الى اسناد آخر يعني ثبت عن الزهري بطريقين وفي بعض النسخ قبل لفظ اوقال
كلمة مهملة وهو اشارة الى التحويل او الى الحايل او الى الحديث او الصحيح وقد سبق تحقيقه
وهو عبد الله بن وهب مر في باب من يرد الله به خيرا يونس فيه لغات ستة
وهو ابن يزيد الايلي سلف في كتاب الوحي وابن شهاب هو الزهري وحافظ النجاري
على ما سمع من لفظ الشيوخ حيث قال او عن الزهري وتارة عن ابن شهاب بسمع
انهما عبارتان عن شخص واحد وهو محمد بن مسلم بن عبيد الله بن شهاب الزهري
عبيد الله بالتصغير ابن عبد الله بن ابي ثور بالثلثة القرشي النوفلي التابعي روى
له الجماعة وعبد الله بن عباس بن عبد رضي الله عنهما تقدما في اول الصحيح وجار
هو بالرفع ويجوز فيه النصب ايضا والانصار جمع ناصر ونصير وهم عبارة عن الفتحا
الذين اووا ونصروا رسول الله من اهل المدينة وهو اسم اسلامي سمى الله به الاوس
والخزرج ولم يكونوا يدعون الانصار قبل نصرهم رسول الله صلى الله عليه وسلم والاقبل
تنزل القرآن بذلك في بني امية بن زيد اي في هذه القبيلة ومواضعهم والعوالي

جمع العالية وعوالي المدينة عبارة عن قرى بقرب مدينة رسول الله صلى الله عليه
وسلم من فوقها من جهة المشرق واقرب العوالي الى المدينة على ميلين او على ثلاثة
اميال او اربعة وابعدها ثمانية ينزل اي صاحبي من العوالي الى المدينة او الى
رسول الله صلى الله عليه وسلم لتعلم العلم من الشرايع ونحوها فاذا نزل حبيبة ان كانت
اذا شرطية فالعامل فيها حيث او نزلت وان كان ظرفية فالعامل جيت الانصاري
فالجمع اذا اريد بالنسبة اليه يرد الى المفرد ثم ينسب اليه الانصاري ههنا
صار علما لهم فهو كالمفرد فلهذا نسب اليه بدون الرد يوم بوسه اي يوما من
ايام بوسه فنضرب عطف على سقد راي فسمع اعتزال الرسول صلى الله عليه وسلم
عن زوجاته فرجع الى العوالي فجاء الى الثاني فضرب وهذه الفا تسمى بالفا الفصيحة
 فزعت بكسر الزاي اي فخفت لان الضرب الشديد كان على خلاف العادة ويجيء
الحديث في كتاب تفسير القرآن مبسوطا قال عمر رضي الله عنه كايتخوف ملك من ملوك
غسان ذكر الثانية بريد ان يسير اليتا وقد امتلات صدورنا منه فتوهمت لعله
جاء الى المدينة فخفت لذلك امر عظيم اراد اعتزال النبي رسول الله صلى الله
عليه وسلم عن الازواج ما الهضمة فيه كونه مظنة الطلاق وهو عظيم
لاسيما بالنسبة الى عمر فان بنته احدى زوجاته قد دخلت اي قال عمر قد دخلت
اي نزلت من العوالي فجيت الى المدينة فدخلت فالفا فيه فصيحة ايضا وفي بعض النسخ
دخلت بدون الفا حفصة اي بنته زوجة رسول الله صلى الله عليه وسلم ام
المؤمنين روي لها عن رسول الله صلى الله عليه وسلم ستون حديثا اخرج البخاري منها
ثلاثة وكانت تحت خنيس بالخاء المعجمة المضمومة والنون المفتوحة واهال السين

السهمي هاجرت بعد وماتت عنها فلما انقضت خطبها رسول الله صلى الله عليه وسلم
وتزوجها سنة ثلاث او اثنتين من الهجرة ولما طلقها تزلد اليه الوحي يقول راجع حفصة
فانها صوامة قوامة وانها زوجتك في الجنة فراجعها فتوفيت سنة احدى واربعين
او خمس واربعين وصلى عليها مروان بن الحكم المتكن وفي بعضها المتكن و
الهمزة بدل منه الله اكبر هذا الكلام في اشال هذه المقامات تدل
على التعجب فما ذلك ههنا كان الانصاري ظن الاعتزال طلاقا او ثانيا عن
الطلاق فاخبر لعمر بالطلاق بحسب ظنه ولهذا سال عمر رسول الله صلى الله عليه
وسلم عن الطلاق فلما راى عمران صاحبه لم يصب في ظنه تعجب منه بلفظ الله
اكبر قال ابن بطال الحرص على طلب العلم ان لطالب العلم ان ينظر في
معينة وما يستعين به على كل طالب العلم قبول خبر الواحد ان الصحابة
كان يخبر بعضهم بعضا بما سمع عن النبي صلى الله عليه وسلم ويقولون قال رسول
الله صلى الله عليه وسلم ويجعلون ذلك كالمسند ولم ليس في الصحابة من يكذب ولا
غير ثقة واقول جواز ضرب الباب ورقه ودخول الاب على البنات بغير اذن
ازواجهن والتفتيش عن الاحوال سيما ما يتعلق بالمزاوجة والسوال قايما
العضب في الموعظة والتعليم انما اي الواعظ او المعلم ما يكره اي ما يكرهه محمد
بن كثير بفتح الكاف وبالثلثة ابو عبد الله العبدي بسكون الموحدة البصري مات
سنة ثلث وعشرين ومايتين سفيان هو الثوري الكوفي ابو عبد الله امير
المومنين في الحديث في زمانه مر في باب علامات المنافق ابن ابي خالد اي اسمعيل
ابو عبد الله البجلي الكوفي الاحمسي التابعي الطحان المسني بالمزاد مر في باب المسلم من سلم

المسلمون قيس ابن ابي حازم بالمهملة والزاي ابو عبد الله الاحمسي الكوفي البجلي الخفري

روى عن العشرة المبشرة تقدم في باب قول النبي صلى الله عليه وسلم الذين الضحية وهذه
الرجال كلهم يكنى باسم ابي عبد الله وهو من النوادر ابي مسعود هو عتبة بن عمر
الانصاري الخزرجي البدري والاصح انه كان يسكن ماء ببدر فنسب اليه لانه شهد
غزوتها شهد العقبة الثانية مر في باب ما جاء ان الاعمال بالنيات الاكاد الجوهري
كاد معناه قارب وهو من كاد يكود كودا وهو ملتبة النبي فعل اولم يفعل فجرده بنفي
عن نفي الفعل ومقرونه بالجحد بينني عن وقوع الفعل وقال ابن الحاجب اذا دخل النفي
على كاد فهو كالافعال على الاصح وقيل يكون في الماضي للاثبات وفي المستقبل كالافعال
يطول لنا وفي بعضها يطيل وفي بعضها بتاو قال هو كناية عن اسم شيء سمي به
الحدث عنه ويقال في غير الادمي الفعال ومعرفا بالالف اشد غضبا من يومئذ وفي
بعضها منه ومن يومئذ ولفظ منه صلة اشد الضمير راجع الى رسول الله
صلى الله عليه وسلم فيلزم منه ان يكون المتصل والمنفصل عليه شيا واحدا جاز
ذلك باعتبارين فهو منفصل باعتبار يومئذ منفصل عليه باعتبار سائر الايام
منفردون اي عن الجماعات والامور الاسلامية وخاطب الكل ولم يعني الطول
كرما ولطفا عليه وكان هذه عادته حيث ما كان يحفص العتاب والتاذيب بمن
يستحق حتى لا يحصل له الخجل ويخر على رؤس الاشهاد صلى بالناس اي متلبسا
بهم اماما لهم وذكر هذه التاء لانه يتناول جميع الانواع المقتضية للتخفيف فان المقتضي
له اما في نفسه اولا والاول اما بحسب ذاته وهو الضعف او بحسب العارض وهو
المرض النوعي فيه جواز التاخر عن صلاة الجماعة اذا علم من صلاة الامام التطويل الكثير

شبكة الألوكة www.alukah.net

وجواز كثير الانسان بفلان ونحوه في معرض الشكوى وجواز الغضب لما ينكر من امور
الدين والانكار على من ارتكب ما ينهى عنه وان كان مكروها غير محرم التعزير على
الطالة الصلوة اذا لم يرض المأموم به وجواز الاكتفاء في التعزير بالكلام والامر بتخفيف الصلاة
قال ابن بطال قول الرجل لا اكاد يدرك يدل على انه كان رجلا ضعيفا او مريضا وكان اذا طول
به الامام في القيام لا يكاد يبلغ الركوع والسجود الا وقد زاد ضعفا عن اتباعه فلا يكاد
يركع معه ولا يسجد وانما غضب رسول الله صلى الله عليه وسلم عليه لانكره التطويل
في الصلاة من اجل ان فيهم المريض ونحوه فاراد الرفق والتيسير بامته ولم يكن نهيه صلى
الله عليه وسلم عن التطويل محرما لانه كان صلى الله عليه وسلم يصلي في مسجده ويقرأ
بالسور الطوال مثل سورة يوسف وذلك لانه كان يصلي معه جلة اصحابه ومن اكبر همه
طلب العلم والصلاة واقول ولهذا خفف في بعض الاوقات كما فيما سمع صوت بكاء
الصبي ونحوه لئلا يخفى ان لفظ لا اكاد ادرك الصلاة يحتمل التاخر عن الصلاة نفسها
في الجماعة والتاخر عن الركن والحوق بالامام على ما نقلنا من التوجيهين انفا لكن الظاهر
الاول هو قال ادركت الصلاة ولم يقل ادرك الامام وسيجيء في باب الصلاة انه قال
اني لاتاخر عن الصلاة وما قال في الصلاة والله اعلم عبد الله بن محمد هو ابو جعفر
الجعفي البخاري المسندي بفتح النون وابو عامر هو عبد الملك العقدي بالمهملة
والقاف المفتوحتين البصري وسليمان هو ابو محمد او ابو ايوب المدني وفي بعض
النسخ المدني الجوهري اذا نسبت الى مدينة النبي صلى الله عليه وسلم قلت مدني والى
مدينة المنصور مديني والمدائن كسر مدايني واقول فعلى هذا التقدير لا يصح المديني
كائن من مدينة رسول الله صلى الله عليه وسلم وقال الحافظ ابو الفضل المقدسي في كتاب

الانساب قال البخاري رحمه الله المدني اقام بمدينة رسول الله صلى الله عليه وسلم
ولم يفارقها والمديني هو الذي تحول عنها وكان منها والرواة الثلاثة نسبوا في باب
امور الايمان وبيعة بفتح الراء هو المعروف بربيعة الراي وقد يقال ايضا الراي
بالتشديد منسوبا الى الراي كان صاحب مفصلات اهل المدينة وذي سهم في العتبا
مات بالمدينة او بالانبار مر في باب رفع العلم عمر بزيد من الزيادة مولى المنبعث
اسم فاعل من الانبعاث بالنون والموحدة والمهملة والمثلثة متفق على توثيقه
زيد بن خالد الجهني بضم الجيم وفتح الهاء وبالنون منسوب الى جهينة بن زيد بن
ليث قد اختلف في كنيته ووقت وفاته وموضع وفاته واختلافا كثيرا فهو ابو طلحة
او ابو عبد الرحمن او ابو زرعة وكان معه لواء جهينة يوم الفتح روي له احد وثمانون
حديثا ذكر البخاري منها خمسة نزل الكوفة ومات بها او بمصر او بالمدينة سنة خمس او
ثمان وستين او اثنتين وسبعين اللقطة هي باصطلاح الفقهاء ما ضاع عن
الشخص بسقوط او غفلة فتاخذه وهي بفتح القاف على اللغة الفصيحة المشهورة و
قيل بسكونها قال الخليل بالفتح هو اللقط وبالسكون الملقوط وقال الازهري هذا
هو القياس في كلام العرب لان فعلة كالضحكة جاء فاعله او فعله كالضحكة مفعوله الا
ان اللقطة على خلاف القياس اذ جمعوا على اتوا اي بالفتح هو بالملقوط وقال ابن مالك
فيها اربع لغات اللقطة واللقط بالفتح وبالسكون واللقاطة بضم اللام واللقطة
بفتح اللام والقاف اعرف من المعرفة لان من الاعراف والركائب كسر الواو بالمد هو الذي
يشد بين الصرة والكيس ونحوهما واو قال شد مردد والدعاء هو الظرف و
العفاص بكسر المهملة والمد هو الذي يكون فيه النفقة سواء كان من جلد او خرقة

او غيرها الجوهري هو الجلد الذي يلبس راس القارورة واما الذي يدخل في فيه فهو
الصمام بالصاد المهملة تعرفها اي الناس ندبا كما يعرف لقطة الحاضر في المحافل سنة اي تطلب
كل يوم مرتين نثرة نثرة في كل اسبوع نثرة في كل شهر في بلد اللقطة وبها اي ما لكها ولا
يطلق الرب على غير الله الا مضافا مقيدا فضالة الابل مبتدا خبره محذوف
اي باحكمها كذلك اولا وهو من باب اضافة الصفة الى الموصوف والوجيهة ما ارتفع
من الحزن وفيها لغات وجنة بفتح الواو وكسرها وبضمها واجبة بضم الهمزة مالت
ولها وفي بعض النسخ ومالت بالواو وفي بعضها فمالت بالفاء وما استفهامية ومعناه ما
يصنع بها اي لم ياخذها ولم يتبنا ولها وانها مستقلة باسباب تعينها سقاها
بكسر السين هو اللبن والماء والجمع القليل اسقيه والكثير اساق اصله اساقي نحو
سمات على سمايات كان الرطب للابن خاصة والتمر للسمن والقرية للماء حذاها بكسر
الحاء المهملة والمد ما وطئ عليه البعير من خفه والفرس من حافره والجزة النعل ايضا
واشار بقوله معها سقاها وحذاها الى ان المانع من التقاطها استقلالها بالتعنيس وقد
انما يتحقق بما يوجد في الصحراء اما ما يوجد في القرى والامصار فيجوز التقاطها لعدم
المانع ووجود الموجب وهو كونها معرضة للتلف مطمعة للطماع وانما غضب
صلى الله عليه وسلم لسوء فهم السايل اذ لم يراع المعنى المنجر اشاراليه ولم يثبت له
قياس النبي على غير نظير وذلك لانها تحتمي عليها الضباع بخلاف الابل قال
اي اه عرفتها ولم يظهر صاحبها وبكتمها او لا خيانة اما ان يراد به ما لكها ان ظهر وانما
غيرت من الالتقاط حيث لم يلتقطها او المذنب اي اين تركتها ولم تتبعوا ان يلتقطه غيرك
فيكلم الذئب غالبا وفيه بمعنى على جواز التقاط الشاة وعلى انها ضالة وهي كونها

معرضة

معرضة للضياع لبعد على اظهر هذا الحكم في كل حيوان يعجز عن الرعي بغير راع وفرقوا بين
الفارق بين الابل والغنم الاستقلال بالمعاش وفي الحديث دليل على ان من عرفها سنة
ولم يظهر صاحبها كان له تملكها سواء كان غنيا او فقيرا وهو مذهبنا ومذهب احمد
وقال الحنفية لا يملك الغني والحديث حجة عليهم فيه كما في تجويزهم التقاط الابل
ايضا دليل على انه يملكها بعد التعريف لقوله ثم استمتع وعند الحنابلة انها اذا كانت
نفقة يملكها والا فلا لانه التزام التايدون بانه يملكها قالوا فلو لم تدخل في ملكه باختياره او بغير
اختياره فعند اكثرهم تدخل بغير الاختيار وقال في شرح السنة اختلفوا في انه لو ادعى
الرجل اللقطة وعرف عفاصها ووكاءها فذهب مالك واحمد الى انه يدفع اليه من غير
بينة اقامها عليه وهو المنصوص من مذهبه العفاص والوكاء وقال الشافعي والحنفية
اذا وقع في النفس صدق المدعي فلهم ان يعطوها والا فبينة لانه قد نصب في الصفة بان
يسمع الملتقط وصفها وعلى هذا فاية معرفة العفاص ان لا يخلط بها الخلاط
لا يمكن التمييز اذا جاء ما لكها والمراد بالسقاء بطنها لانها اذا اوردت الماء تشرب من الماء
ما يكفيها مدة وهي من اطول البهايم وقيل اريد به انها ترد الماء عند احتياجها اليه
فجعل النبي صلى الله عليه وسلم صبرها على الماء او دروها اليه بمثابة سقاها وبالحذا
خفافها فانها تقوى بها على السير وشبهها بالمكان معروف خذا وسقا في شرح الخطابي
في لفظ ثم استمتع بيان انها له بعد التعريف ينعل بها ما شاء بشرط ان يردها
اذا جاء صاحبها ان كانت باقية او قيمتها ان كانت تالفة فاذا ضاعت اللقطة فظفر بها ان كان
في مدة السنة لم يكن عليه شيء لان يده يد امانة وان ضاعت بعد السنة فعليه الغرامة
لانها صارت دينا عليه واما غضبه فانما كان لسوء فهم السايل الفرق وذلك ان اللقطة

انما هي اسم للشيء الذي سقط عن صاحبه فيضيع وليس للشيء في نفسه تقلب و
تصرف هداية الوصول الى صاحبه والابل بخلافه لذلك اسما وصفة انما يقال لها
الضالة لانها انما تضل لعدولها عن المحجة في سيرها وهي لا تعدم اسباب القدرة على العود
اليها بقوة سيرها وامعانها في الارض وذلك معنى الحذاء ومعنى السقاء انها ترد
المياه ربعا وخمسا فتصلي شربا وريا الايام ذوات عدد فهي تمتنع على الذئاب من
سبع بريدها وبيرتها ولذلك جعل الامر في الغنم بالعكس لضعفها وجعل
سبيلها سبيل اللقطة محمد بن العلا هو ابو كريب الكوفي وابو اسامة هو حماد
بن اسامة الكوفي وبريد بضم الموحدة والدال المهملة وابو بردة هو عامر بن ابي موسى
الاشعري وتقدم ما في باب فضل من علم وكلهم كوفيون قوله اشيا هو غير منصرف
قال الخليل انما ترك صرفه لان اصله فعال كالعشراء جمع على غير الواحد فنقلوا الهمزة الاولى
الى اول الكلمة فقالوا اشيا فقدروه فعاء وقال الاخفش والفراء هو افعال كالانبياء فحذفت
الهمزة الاولى الى اول الكلمة فقالوا اشيا فقدروه فعاء وقال الاخفش والفراء هو افعال
كالانبياء فحذفت الهمزة التي بين الياء والالف للتخفيف فوزنه افعاء وقال الكسائي هو افعلاء
كالافراح وانما كرهوا صرفها لكثرة استعمالهم لها لانها شبهت بفعلاء كرهها وانما كرهوا
لانه ربما كان سبب التحريم شيئا على المسلمين فيلحقهم به المشقة او ربما كان في الجواب ما يكره
المسائل ويسوء او ربما اغضب صلى الله عليه وسلم والحق المشقة والاذى فيكون ذلك
سببا لهلاكهم وهذا في الاشياء الذي لا ضرورة ولا حاجة اليها ولا يتعلق بها تكليف
ونحوه وفي غير ذلك لا يتصور الكراهة لان السؤال حينئذ اما واجب او مندوب
سلوني عما شئتم وفي بعض النسخ عم شئتم بحذف الالف قال بعض العلماء هذا

القول منه صلى الله عليه وسلم محمول على انه اوحي اليه به اذ لا يعلم كل ما يسأل عنه بالغيبا
الا باعلام الله تعالى وقال القاضي عياض ظاهر الحديث ان قوله صلى الله عليه وسلم سلوني
انما كان غضبا حذافة بضم المهملة وبالذال المعجمة والفا وشبيه بفتح السين المنقطة
والمثناة التحتانية الساكنة وبالموحدة ما في وجهه اي من اثر الغضب ويثوب اي
من الاسولة المكروهة وفي الجملة ما لا يرضاه رسول الله صلى الله عليه وسلم
من برك على ركبتيه برك بتخفيف الراء يقال برك البعير يبرك بروكا اي استناخ وكل شيء يثبت
واقام فقد برك اذا كان البروك للبعير فكيف اسناده الى الانسان على
طريقة المجاز المسمى بغير المفيد وهي ان تكون الكلمة موضوعة لحقيقة من الحقايق
مع قيد فيستعملها لتلك الحقيقة لا مع ذلك القيد بمعونة القرينة فقد اذ
يستعمل المشفر وهو موضوع لشفة البعير لمطلق الشفة فيقول زيد غليظ المشفر
عبد الله هو ابن حذافة بن قيس القرشي السهمي من المهاجرين الاولين وهو
الذين ادركوا بيعة الرضوان وقيل الذين صلوا الى القبلتين بعثه صلى الله عليه وسلم
الى كسرى بكتاب فمزق كسرى الكتاب فقال صلى الله عليه وسلم اللهم مزق ملكه فقتله ابنه
شيرويه وكان فيه دعاية قيل انه حك خاتم رايته رسول الله صلى الله عليه وسلم في بعض
اسنانه حتى كاد يقع قال ابن وهب قلت لليث ابن سعد ليضحك قال نعم واسره الروم
في زمن عمر رضي الله عنه فاراده على الكفر فعصمه الله منهم ومات بمصر في خلافة
عثمان رضي الله عنه وكان سبب سؤاله ان بعض الناس كان يطعن في نسبه على عادة
الجاهلية من الطعن في الانساب وجاء في صحيح مسلم انه كان يدعى لغير ابيه ولما سمعت امه
سؤاله قالت ما سمعت بابن اعقى منك ايبت ان تكون امك فارقت ما تفارق نساء

الجاهلية فنضحها على اعين الناس فقال والله لو اخفني بعيد اسود لاخف به
من ابن عرف رسول الله صلى الله عليه وسلم انه ابنه اما بالوحي وهو الظاهر
واما ان حكم بحكم القرائن او بالقياس ادبا بالاستلحاق وضينا معناه وضينا بما عندنا
من كتاب الله وسنة نبينا واكتسابه عن السوال ابلغ كناية وتركه وقول هذه المقالة
انما كان ادبا واكراما لرسول الله صلى الله عليه وسلم وشفقة على المسلمين لئلا يوذوا
النبي صلى الله عليه وسلم فيدخلوا تحت قوله تعالى ان الذين يوذون الله ورسوله لعنهم
الله في الدنيا والاخرة واعد لهم عذابا مهينا وسيجيء في كتاب التفسير عن انس انه قال
رجل من ابي قال فلان فنزلت يا ايها الذين امنوا لا تسالوا عن اشياء ان تبد لكم تسوكم
وعن ابن عباس كان قوم يسالون رسول الله صلى الله عليه وسلم استهزاء فيقول الرجل
من ابي ويقول الرجل تضل ناقته اين ناقتي فانزل الله فيهم هذه الاية فسكت
اي رسول الله صلى الله عليه وسلم وفي بعض النسخ وجد قبله لفظ ثلاثا اي فنادى
ثلاث مرات للخطاب يشكل من هذين الحديثين معنى الغضب من رسول الله
صلى الله عليه وسلم وقد قال لا يقضي القاضي وهو غضبان لتقرر فصل الحكم هنا
في وقت غضبه والجواب ليس قياس سائر الناس قياسه لانه لا يجوز عليه غلط
في الحكم يقر عليه قولا ولا فعلا لعصمة الله تعالى اياه ولانه حكم للزبير في حال غضبه
حين قال الانصاري لان كان ابن عمتك قال ابن بطال فهم عمر رضي الله عنه
وفضل عليه لانه خشي ان يكون كثرة سوالهم له كالتعنت والمشاقة فيلزم جواب
التواضع للعالم انه لا يسال العالم الا فيما يحتاج اليه من اعاد الحديث
ثلاثا ليفهم بكسر الهاء وفي بعضها ليفهم عنه بفتحها وزيادة عنه فقال استانة

ابي ما في الحديث الذي سنذكره في كتاب الشهادات وهو انه صلى الله عليه وسلم قال الا
انبيكم باكبر الكبائر ثلاثا قلنا بلى يا رسول الله قال الاشراك بالله وعقوق الوالدين و
كان متكيا فقال الا وقول الزور قال يكررها حتى قلنا ليته سكت ولفظ الاخفش
وهو حرف التنبيه ذكر ليدل على تحقيق ما بعده وتاكيده وقول في الحديث مرفوع عطفا
على الاشراك فهو هنا ايضا مرفوع لانه حكاه عنه والزور بضم الزاي الكذب والميل
عن الحق وانث الضمير في تكررها نظرا الى الجملة او الى الشهادة المؤداة بقول الزور او
الى الثالثة او الى الثلاثة ومعنى ما زال يكررها اي ما دام في مجلسه لامدة عمره وهذه اللفظة
من الحديث مذكورة هنا مجزومة على سبيل التعليق ابن عمر اي عبد الله بن عمر بن
الخطاب رضي الله عنهما وهذا ايضا تعليق بصيغة التصحيح وقال اي في حجة الوداع
وثلاثا اي ثلاث مرات وهو متعلق بقال لا بقوله بلغت عبدة بفتح المهملة و
سكون الموحدة وبالمهملة اي ابن عبد الله بن عبدة الصفار ابو سهل الخزاعي البصري
مات سنة ثمان وخمسين ومائتين بالاهواز عبد الصمد اي ابن عبد الوارث
بن سعيد بن ذكوان العنبري البصري المكني باي سهل ايضا العنبري مات سنة
سبع وثمانين عبد الله بن المثني بضم الميم وبالمثلثة وبالنون المفتوحتين ابن
عبد الله بن انس بن مالك روى عن عمه ثمامة ثمامة بضم المثلثة وتخفيف
الميمين ابن عبد الله المذكور انفا الانصاري البصري قاضيها التابعي سمع جده
انسا رضي الله عنه والرواة كلهم بصريون كان قال الاصوليون مثل هذا
التركيب يشعر بالاستمرار وبكلما اي بجملة مفيدة ولفظ فسلم ليس جوابا لاذا بلا
الجواب هو سلم وفسلم من سمة الشرط الخطابي اما اعادة الكلام ثلاثا فاما لعدم سماعه

من يقصر فهمه عن حفظ ما يقول فيكرر القول لينفع به الفهم اذ هو مأمور بالبيان
والتبليغ واما الان القول الذي يتكلم به نوع من الكلام المشكل فاراد دفع الاشكال وازالة
الشبهة منه واما تسليمه ثلاثا فيشبه ان يكون ذلك عند الاستيذان وروي عن
سعيد ان النبي صلى الله عليه وسلم جاء وهو في بيته فسلم فلم يجبه فسلم ثانيا ثم
سلم ثالثا فانصرف فخرج سعيد وتبعه فقال يا رسول الله سمعت باذن تسليمك
ولكن اردت ان استكثر من بركة تسليمك وروي ايضا انه قال صلى الله عليه وسلم اذا
استاذن احدكم ثلاثا فلم يوذن له فليرجع قيل وفيه نظر لان تسليمة الاستيذان لا
تعني اذا حصل الاذن بالاولى ولا ثلث اذا حصل بالثانية ثم انه ذكر بحرف اذا التي تقتضي
لتكرار الفعل كرة بعد اخرى وتسليمه ثلاثا على باب سعد انما ورد لم يتكرر عنه
في غير هذا الحديث والوجه فيه ان يقال سعنا كان النبي صلى الله عليه وسلم
اذا اتى على قوم سلم عليهم تسليمة الاستيذان واذا دخل سلم تسليمة التحية ثم اذا
قام من المجلس سلم تسليمة الوداع وهذه التسليمات كلها مسنونة وكان النبي صلى الله
عليه وسلم يواظب عليها ولا نزيد في السنة على هذه الاقسام واقول بحرف اذا لا يقتضي
تكرار الفعل انما المقتضية من الحروف له هي كلما فقط ثم التركيب مفيد الاستمرار ثم ما
قال هو امر نادر ولم يتكرر في غير مسنون وكيف وقد صح حديث اذا استاذن احدكم
قال ابن بطال انما كان تكرار الكلام والسلام اذا خشي ان لا يفهم عنه او لا يسمع سلامه
لو اراد الابلاغ في التعليم او الزجر في الموعظة ان الثلاث غاية ما يتبع به البيان و
الاعتذار مسدد بالسين المهملة وابو عوانة بفتح العين المهملة وابو بشر بالشين
المعجمة واسمه مصروف وغير مصروف وتقديرا فاذا ركبنا بفتح الكاف وارهقنا

بسكون

بسكون القاف وفي بعض النسخ ارهقنا وسبق شرح الحديث بما يتعلق به في باب
رفع صوته بالعلم تعليم الرجل امته واهله الامة خلاف الحرة واصلها امو
بالمخرب وعطف الاهل على الامة من باب عطف العام على الخاص محمد اي ابن
سلام بتخفيف اللام على الاصح في باب قول النبي صلى الله عليه وسلم انا اعلكم بقو
المحارب بضم الميم واللام المهملة وبالراء المكسورة وبالموحدة والمشددة هو عبد
الرحمن بن محمد بن محمد ابو محمد المحاربي الكوفي مات سنة خمس وتسعين ومائة
صالح هو صالح بن صالح بن مسلم بن حيان بالمهملة المفتوحة وبالنون الثقيلة الثقفي
ابو حسن الهمداني الكوفي وقد نسب الى جد ابيه وليس المراد به صالح بن حيان القرشي
وحيان منصرف وغير منصرف قيل جاز لاسم حيان الى الثلاث فقال للثلاث ابن
صرف حيان ام لا فقال الملك ان اكرمته فلا تنصرف والا فانصرف ووجهه بانه
ان اكرمه فكانما احياه فيكون من الحي فلا ينصرف لزيادة الالف والنون وان لم يكرمه
فكانه اهلكه فيكون من الحي عامر الشعبي بفتح الشين ابو عمرو المهملتين الحمد
الاعلام هو في باب المسلم من سلم المسلمون ابو بردة اي الاكبر اسمه عامر الاشعري
الكوفي قاضيها وابوه هو ابو موسى عبد الله الاشعري الصحابي الكبير في باب اي
الاسلام افضل ثلاثة مبتدا وقدم خبره ثلاثة ورجل او ورجل ثلاثة ولم الجهات
جملة خبرية ورجل بدل من ثلاثة او الجملة صفته ورجل كما عطف عليه بحرف
اذا كان بدلا هو بدل البعض ام بدل الكل بالنظر الى كل رجل
بدل البعض وبالنظر الى المجموع بدل الكل من اهل الكتاب لفظ الكتاب
وان كان اسم بحسب المفهوم من التوراة والانجيل لكن خصصه عرف الاستعمال الشرع

بهما او لعل ذلك لان غير اليهود والنصارى لم يوجدوا زمان البعثة المباركة
والمراد نصراني تنصر قبل البعثة او بلوغ الدعوة او المعجزة اليه ويهودي تهود
قبل ذلك ايضا ينبغي ان يكون الاجر المضاعف الا للنصاري اذ لا ثواب
على العمل بالدين المنسوخ لا نسلم ان النصرانية ناسخة لليهودية نعم لو ثبت
ذلك لكان كذلك لكن الشان من الدقيق يحمل اجراه على عمومه اذ لا
يبعد ان يكون لطيارن الايمان سببا لقبول تلك الاعمال وان كانت منسوخة كما في
ورد الحديث ان حسنات الكفار مقبولة بعد اسلامهم لا يحتمل ان هذا الحكم
حينئذ لا يكون مخصوصا باهل الكتاب لان لفظ الكفار في الحديث يتناول الكافر
الحربي وليس لاجران قطعا وقد جاء في الصحيح ايضا بدل امن بنبيه امن عيسى
وفي الجملة اللام في الكتاب للعهد اما على التوراة والانجيل واما عن الانجيل قال تعالى
الذين اتيناهم الكتاب من قبله هم به يؤمنون الى قوله اولئك يؤتون اجرهم مرتين
امن بنبيه اي بعيسى او به او بموسى ما الفايدة في ذكر امن بنبيه
اذ لعمل الكتاب لا يكون الا اذا كان موتينا بنبيه فايدة الاشعار بعلية الاجر
اي سبب الاجرين الايمان بالنبيين اهذا مختص بمن امن منهم في البعثة
ام شامل لمن امن منهم في زماننا ايضا مختص بهم لان عيسى ليس نبيهم بعد
البعثة بل نبيهم محمد صلى الله عليه وسلم بعدها لحكم المراة الكتابية حكم
الرجل الكتابي فيه نعم كما هو مطرد في جل الاحكام حيث يذكر الرجل وتدخل
النساء فيهم التبعية العبد المملوك وصف المملوك لان جميع الاناسي عباد
الله فاراد تعيين بكونه مملوكا للناس هذا مخالف لسابقة والاحقة لو

من جهة التنكير والتعريف ومن جهة زيادة كلمة اذا والظاهر يقتضي ان يقال عبدا او
رجلا مملوكا اي حق الله لا مخالفة عنه التحقيق اذ المعرف باللام الجنس سواء
سوء النكرة وكذا لا مخالفة في دخول اذا لانه اذا هو الظرف وامن حال والحال في
حكم الظرف اذ معنى جاء زيد راكبا جاء في وقت الركوب وفي حال او بقول خالف
بينهما اشعارا بفايدة عظيمة وهو ان الايمان ببنيه لا ينفيه في الاستقبال للاجرين
بل لا بد من الايمان في عمده حتى يستحق اجرين بخلاف العبد فانه يستحق في زمن الاستقبال
ايضا يستحق الاجرين نجاء بلفظ اذا الدالة على معنى الاستقبال والله اعلم حق
الله اي مثل الصلاة والصوم وحق موالية مثل خدمته والموالي جمع المولى وهو
المشترك بين المعتق والعتيق وابن العم والناصر والجار والحليف وكل من ولي امر احد
والمراد هنا الاجراي السيد اذ هو المتولي لامر العبد والقرينة المعينة له لفظ العبد
لا تحمل على جميع المعاني كما هو مذهب الشافعي اذ عنده يجب الحمل على
جميع معانيه الغير المتضادة ذلك عنده عدم القرينة اما عند القرينة فيجب
حمله على ما عينته القرينة اتفاقا فهذا هو مجاز في المعين المعين الاحتياج
الى القرينة هو من علامات المجاز لا هو حقيقة فيه وليس كل محتاج اليها
مجازا نعم المحتاج الى القرينة الصارفة عن ارادة المعنى الحقيقي مجاز وحاصله
ان قرينة التجوز قرينة الدلالة وهو غير قرينة الاشتراك الذي هو قرينة التعيين
والاولى هي من علامات المجاز لا المثانية لم عدل عن لفظ المولى الى لفظ
الوالي لما كان المراد من العبد جنس العبيد جمع حتى تكون عقد التوزيع
لكل عبد مولى لان مقابلة الجمع بالجمع او ما يقوم مقامه مفيدة للتوزيع او ما دلا

استحقاق الاجرين انما هو عنده اذا لحق جميع مواليه لو كان مشتركا بين طائفة
مملوكا لهم فاجر المماليك ضعف اجر السادات لا محذور في التزام
ذلك او يكون اجره ضعفه من هذه الجهة وقد يكون للسيد جهات اخر يستحق
فيها اضعاف اجر العبد او المراد ترجيح العبد المودي للخمس على العبد المودي
لاحدها فعلى هذا يلزم ان يكون الصحابي الذي كان كتابيا اجره زايدا
على اجر اكابر الصحابة وذلك باطل بالاجماع الاجماع خصصهم واخرجهم من
ذلك الحكم ويلتزم ذلك في كل صحابي لا يدل دليل على زيادة اجره على من كان كتابيا
يطأها فلو لم يطأها لكن ادبها الى اخوه هل له اجران نعم
اذ المراد بيطأها بحل وطئها سواء صارت موطوءة ام لا فاد بها الاديب هو
حسن الاحوال والاخلاق فاحسن تاديبها الى ادبها من غير عنف وضرب
بالرفق والخلق ليس التاديب داخلا تحت التعليم لان التاديب
يتعلق بالمروات والتعليم بالشرعيات اي الاول عرفي والثاني شرعي والاول دنيوي
والثاني ديني ثم اعتقها ثم ذكر في اخواته بالفاء وهذا ثم
لان التاديب والتعليم ينفعيان على الوطي بل لابد منهما في نفس الوطي بل
قبله ايضا لوجوبهما على السيد بعد التملك بخلاف الاعتاق اولان الاعتاق
نقل من صنف من اصناف الانسان الى صنف آخر منها ولا يجتمعان بين الصنفين
المنتقل منه والمنتقل اليه من التعديل لابد من العدة في الاحكام والمنافاة في
الاحوال فناسب لفظ ثم على التراخي بخلاف التاديب واخواته فله اجران
الظاهر ان الضمير راجع الى الرجل الثالث ويحتمل ان يرجع الى الكل من الثلاث

قلت

قلت ما العلة في التخصيص بهؤلاء الثلاثة والحال ان غيرهم ايضا كذلك مثلا من صلى و
صام فان للصلاة اجرا وللصوم اجرا الخ وكذا مثل الولد اذا ادى حق الله وحق والده
قلت الفرق بين هذه الثلاثة وغيرها ان الفاعل في كل منها جامع بين امرين بينهما
مخالفة عظيمة كان الفاعل لها فاعلا لامتثالين عامل بالمتنافيين بخلاف غيره قلت
ينبغي ان يكون لهذا الاجير اجور اربعة اجر التاديب والتعليم والاعتاق والتزوج بل
سبعة المناسبة بين هذه الصورة واخواتها الجمع بين الامرين اللذين هما كالمتنافيين
فلهذه الربعة فيها الاجر الذي من جهة الاحوال التي الرقبة والتي من جهة الاحوال
التي الحرية ولهذا ميز بينهما بلفظ ثم دون غيرها قلت فلم كرر لفظ له اجران قلت ابلغا
بكرروه بعض الكلام حين طوله احتماما به قال الحاسبي واذا ارادت موانيق عبده
على مثل هذا انه لكريم المظهري المراد بحصول الاجرين له هنا بالاعتاق والتزوج لان
التاديب والتعليم موجبان للاجر في الاجنبي والاولاد وجميع الناس فلم يكن مختصا بالامة
وقيد بالتاديب والتعليم لانه اكمل للاجر اذ تزوج المرأة المودية المعلمة اكثر بركة واقرب
الى ان تعين زوجها على دينه قلت قال عامر اي الشعبي اعطيناكها الخطاب لصالح و
الضمير راجع الى المسئلة اولي المقالة بغير شيء اي بغير اخذ مال منك على جهة
الاجرة عليه والا فالشيء اعظم من الاجر الاخروي الذي هو ثواب التبليغ والتعليم
قد كان في بعض النسخ فقد كان ويركب اي يرحل والام في المدينة للعهد عن مدينة
رسول الله صلى الله عليه وسلم قلت الحديث كيف يدل على الترجمة اذ ليس فيه
ما يدل على تعليم الاهل بالقياس على تعليم الامة او ترجم وارادان يلحق اليه حديثا
يدل عليه ولم يتفق له الشعبي وفي قول الشعبي جواز قول العالم مثله تحريضا للسامع

شبكة الألوكة www.alukah.net

بيان ما كان السلف عليه من الرحلة الى البلدان البعيدة في حديث واحد ومسئلة
واحدة قال ابن بطال اثبات فضل المدينة وانها معدن العلم والهما كان يرحل
في طلبه ويقصد في اقتباسه وقال المراد بالاجرين في صاحب الامة اجر العتق والتزوج
واجر التاديب والتعليم اقول هو يشهد عندها تقدير نا في تعيين الاجرين والله اعلم
عظة الامام النساء المعظة بعني الموعظة وهو التذكير بالعواقب سليمان
بن حرب بالمهملة المفتوحة والزاي الساكنة والموحدة الازدي البصري حز رجلس ببغداد
اربعين القاما في باب من كره ان يعود في الكفر وشعبه مهملا وابوب هو ابن ابي
تميمة السختياني البصري مر في باب حلاوة الايمان عطاء هو ابن ابي رباح بفتح
الراء وبالموحدة امية كان عطاء الخفيفة وبالمهملة القرشي العمري المكي كان جعد الشعر
سودا قطسا اشل اعور اعرج ثم عمي بعد ذلك كان من اجل الفقهاء وتابعي مكة قال اسمعيل
بن امية كان عطاء طويل الصمت فاذا تكلم خيل الينا انه مريد من عند الله وحج سبعين
حجة وعاش مائة سنة ومن غرايبه انه قال اذا كان العيد يوم الجمعة وجب صلاة العيد
ولا يجب بعدها الظهر والجمعة ولا صلاة بعد العيد الى العصر مات سنة اربع عشرة او
خمس عشرة ومائة اشهد على النبي صلى الله عليه وسلم ذكر بلفظ الشهادة تاكيد التحقيق
وبيانا للوقوف بوقوعه لم استعمل الشهادة بعلى الا بالعلم ذلك ايضا
لزيادة التاكيد في وثاقته لا يدل على الاستعلاء بالعلم على خروجه صلى الله عليه وسلم
الجوهري الشهادة خبر قاطع تقول فيه شهد الرجل على كذا خرج اي من صفوف
الرجال الى صف النساء وبلال هو ابن ابي رباح بفتح الراء وتخفيف الموحدة الحبشي التيمي
ثم يكنى اباعبد الله واباعمرو واباعبد الرحمن او اباعبد الكريم كان قديم الاسلام من اول

من اظهر الاسلام وتعذب على اسلامه فقال رسول الله صلى الله عليه وسلم لابي بكر
لو كان عندنا مال اشترينا بلالا فقال ابو بكر ان العباس اشتراه لنا فقال العباس لسيدته
هل لك ان نبيعه عبدك هذا قبل ان تحرمي منه قالت ما صنع به انه خبيث فاشترا
العباس فبعث به الى ابي بكر فاعتقه وقيل اشتراه وهو مدفون بالجحون وكان يؤذن لرسول
الله صلى الله عليه وسلم فلما مات رسول الله صلى الله عليه وسلم اراد ان يخرج الى الشام
يقال له ابو بكر بل تكون عندي فقال ان كنت اعتقتني لنفسك فاحبستني وان كنت اعتقتني
لله فذرني اذهب الى الله تعالى فقال اذهب فذهب الى الشام مجاهدا وكان ممن شهد
المشاهد كلها مع رسول الله صلى الله عليه وسلم وكان امية بن خلف ممن يعذب بلالا
منذ اسلامه ويتولى عليه العذاب فمر الله ان قتله بلال يوم بدر فقال ابو بكر ايا
منها هينا زاد الرحمن فضلا فقد ادركت ثارك يا بلال ولم يؤذن لاحد بعد النبي صلى
الله عليه وسلم فيما روي الا مرة لعمر حين قدم الشام فلم ير بان اكثر من ذلك الروم والاحي
قدمة قديما المدينة لزيارة قبر النبي صلى الله عليه وسلم طلب اليه الصحابة ذلك فاذن ولم
يتم الاذان من البكاء وروي له اربعة واربعون حديثا انفرد البخاري بحديثين عن
مسند بن مات بدمشق او بحلب سنة عشرين وفضايله كثيرة رضي الله عنه وفي بعض
الفتح معه بلال بدون الواو وجملة اسمية وقعت حالا وذلك جايز بغير ضعف قال الله
تعالى اهبطوا بعضكم لبعض عدو انه لم يسمع وفي بعضها لم يسمع النساء صرحا
بلفظ النساء وان سمع اسمها وخبرها قايمة مقام مفعولي بالصدقة وهي ما يبذل من
المال لثواب الاخرة وهي تتناول الفريضة والتطوع لكن المراد ههنا هو الثاني فالام فيه
للعهد عنها والمراد من بها النار اهل النار وجاء في الصحيح تصدقن يا معشر النسا

فاني ارتكن اكثر اهل النار وقيل امرهن بها لانها كانت وقت حاجة الي المواساة
والصدقة يومئذ كانت افضل وجوه البر فجعلت اي طفقت وهي مثل كادت الاستعارة
والقرط بضم القاف وسكون الراء ما تعلق في شحمة الاذن واما الخرص بضم المعجمة فهو الحلقة
الصغيرة من الحلي والخاتم فيه اربع لغات بكسر التاء وفتحها وختام بفتح التاء وخاتم
الكل بمعني واحد الصدقة حرام على رسول الله صلى الله عليه وسلم فما
مصرفها قيل مصرفها مصرف سائر الصدقات وذكر البخاري رواية اسمعيل
مبالغة واستشهاد التقوية ما تقدم وهذا تعليق من البخاري لانه لم يدركه اذ هو اسمعيل
بن علي وهو مات في عام ولادة البخاري سنة اربع وتسعين ومائة مر في باب الرسول
ويحتمل ان يكون عطفا على قال حدثنا شعبة فيكون المراد منه حدثنا سليمان قال حدثنا
اسمعيل فيخرج من التعليق عن عطا يعني رواه بلفظ عن لا بلفظ سمعت كما في رواية
شعبة وقال ابن عباس هو يقول قال اسمعيل ايضا والغرض منه انه رواه اسطة تارة بلفظ
سمعت وانه جزم بالشهادة على النبي صلى الله عليه وسلم من غير شك والمشهود عليه بخلاف
الرواية الاولى وفي بعضها قال ابن عباس بدون الواو فعلى هذا التقدير المقول امر واحد
هو هذا المجموع لا امران قال ابن بطال في الحديث انه يجب على الامام افتقاد امور رعيته
وتعليمهم ووعظهم الرجال والنساء في ذلك سواء ودليل على ان الصدقة تنجي من
النار واما ما روي انه صلى الله عليه وسلم قال لا تجوز لامرأة عطية الا باذن زوجها فمحمول
على غير الرشيدة واقول او المراد من مال زوجها لا من مالها الذي يستحباب وعظ
النساء وتذكيرهن بالاخرة واحكام الاسلام وحثهن على الصدقة وهذا اذا لم يترتب
على ذلك مفسدة او خوف فتنة على الواعظ او الموعوظ وغيرهما وان النساء اذا حضرن

صلاة

صلاة الرجال يكن بمعزل عنهم وفيه ان صدقة التطوع لا تحتاج الى ايجاب وقبول
ويكفي فيها المعاطاة وفيه دليل على ان الصدقات العامة انما يصرفها في مصارفها الامام
وفيه جواز صدقة المرأة من مالها بغير اذن زوجها ولا يتوقف ذلك على ثلث مالها وقال
مالك لا تجوز الزيادة على الثلث الا برضي الزوج ودليلنا ان النبي صلى الله عليه وسلم
لم يسأل هل هنا باذن ازواجهن وهل هو خارج من الثلث ام لا ولو اختلفت الحكم بذلك
لسأل وقال اصحابنا يستحب اخراج النساء غير ذوات الجمال في العيد بن وافقول وفيه
ان الاصل في الناس العقل وفي المتصرفات الصحة اذ لم ينقش رسول الله صلى الله عليه
وسلم عن الملقبات كلها عاقلة بالغة ام لا فان قلت الحديث دل على الوعظ فاوجه
دلالته على التعليم حتى يدل على تمام الترجمة قلت من جهة ان الامر بالصدقة يستلزم
التعليم باب الحرص على الحديث في اللغة الجد وفي عرف العامة الكلام وفي عرف
الشرعة ما يتحدث عن النبي صلى الله عليه وسلم وكان لوحظ فيه مقابلته للقرآن اذ
ذاك قديم وهذا حديث الجوهري الحديث ضد القديم ويستعمل في قليل الكلام
وكثيره لانه يحدث شيئا فشيئا عبد العزيز بن يحيى بن عبد الله سبط ابي سمح
بالمهملات الاوسي القرشي المعامري المدني ابو القاسم الفقيه سليمان بن بلال
ابو محمد التيمي القرشي البربري المدني مر في باب اسم الايمان عمرو بن ابي عمرو
بفتح العين وبالواو وفيها ابو عثمان المدني مولى المطلب بن عبد الله بن حنطب بفتح
الميملة وسكون النون وفتح الميملة وبالموحدة المخزومي القرشي مات في اول خلافة
ابي جعفر المنصور سعيد بن ابي سعيد المقبري بفتح الياء وضمها وان كان الاصل
الكسر ابو سعد المدني مر في باب الدين يسر ورواه هذا الحديث باجمعهم مدنيون

قال يارسول الله وفي بعضها فيقال يارسول الله والشفاعة مشتقة من الشفع
وهو ضم الشيء الى مثله كان المشفوع له كان فردا فجعله الشفيع شفعا بضم نفسه اليه
والشفاعة الضم الى آخر معاونا له واكثر ما يستعمل في انضمام من هو اعلى مرتبة الى من
هو دونه قوله لقد ظننت الالم فيه جواب قسم محذوف ويا ابا هرة اصله يا ابا
هرة فحذفت الهمزة تخفيفا قوله ويسلني بضم اللام وفتحها الان كلمة ان اذا وقعت
بعد الظن يجوز في مدخولها الوجهان الرفع والنصب واول اختلف في انها فعل او
فوعد والصحيح الاول واستعمالها بمن من جملة ادلة صحته وهو منصوب لانه في حكم الظرف
وقعت حالا ويجوز الرفع بانه صفة لاحد قال سيبويه هو بمنزلة اقدم منك قوله
لما رايت ما يوصله والهاء بمحذوف ومن بيانية او مصدرية ومن به بمعنى
منعود رايت اي لوجهي بعض حرصك قوله من قال لا اله الا الله احترازا من
الترك وخلصا من قلبه احترازا من المنافق قوله المشرك والمنافق لا سعادة
لهما وافعل التفضيل تدل على الشركة قوله الا فعل بمعنى الفعل يعني سعيد الناس
كثولهم الناقص والاشج اعدلا بني مروان يعني عادلا بني مروان او هو بمعناه الحقيقي
المشهور والتفضل بحسب المراتب اي هو اسعد من لم يكن في هذه المرتبة من الاخلاص
المؤكد البالغ غايته والدليل عليه ارادة تاكيد ذكر القلب اذ الاخلاص معدنه القلب
ففائدة التاكيد كافي قوله تعالى فانه اثم قلبه الكتاب هذا اقصر على
قوله فانه لم يزد فائدة ذكر القلب والجهر هي الامة لا القلب وحده كان الشهادة
هو ان يضمر بها ولا يتكلم بها ولما كان اثما مسندا بالقلب اسند اليه لان اسناد الفعل
الى الجارحة التي يعمل بها ابدا الانثال تقول اذا اردت التاكيد ابصرته عيني وسمعته اذني

او تقول علم عدم السعادة لهما من الدليل الخارجية الدال التصريح عليه قوله
فهل يجرد لا اله الا الله دون محمد رسول الله تكفي قوله لا تكفي لكن جعل الجزء الاول من
كلمة الشهادة شعارا المجرى عليها فالمراد الكلمة بتمامها قوله الايمان هو التصديق القلبي
على الاصح وقول الكلمة لاجل الحكم الايمان عليه فلو صدق بالقلب ولم يقل الكلمة لسعد
بالشفاعة قوله نعم لو لم يكن مع التصديق مناف فغاية القول حكمنا عليه بتلك السعادة
او المراد بالقول القول النفساني لا اللساني او ذكر على سبيل التغليب اذ الغالب ان من
صدق بالقلب قال باللسان الكلمة قوله التقييد بالناس هل يفيد نفي السعادات
عن الجن والملك قوله لا اذ هو مفهوم اللقب وهو مردود ليس بحجة عند الجمهور قوله
فهل للعصاة واصحاب الكبائر شفاعة قوله نعم وهو مذهب الجماعة واما المعتزلة
فقالوا الشفاعة للمطيع ولزيادة الثواب وليس للعاصي واسقاط العقاب واطلاق
الحديث حجة لنا عليهم فان قلت من قلبه متعلق بقوله خالصا او بقوله قلت جاز الامر
ان والظاهر الثاني قوله هو ظرف لغو اي مستقر ان تعلق يقال فلغو و
الا فمستقر اذ تقديره حينئذ تاشيا من قلبه قوله ما محله الاصح انه اتباعية
للغو لا محل له من الاعراب والمستقر هنا منصوب على الحال وفي بعض النسخ بدل خالصا
مخلصا قوله او من نفسه سئل من ابي هريرة القاضي عياض الشفاعة خمسة اقسام
اولها المختصة بنبينا صلى الله عليه وسلم وهو الاراحة من طول الموقف الثانية في ادخال
قوم الجنة بغير حساب وهذه ايضا في نبينا صلى الله عليه وسلم الثالثة الشفاعة
لقوم استوجبوا النار فيشفع فيهم نبينا صلى الله عليه وسلم ومن يشاء الله تعالى الرابعة
فيمن دخل النار من المذنبين فقد جاءت الاحاديث باخراجهم من النار بشفاعة نبينا

صلى الله عليه وسلم والملائكة واخراجهم من المؤمنين الخامسة الشفاعة في زيادة الدرجات
في الجنة لاهلها وهذه لا ينكرها المعتزلة كما لا ينكرون الاولى النوعي الاولى هي الشفاعة
العظمى قيل وهي المراد بالمقام المحمود والمختصة بنبينا صلى الله عليه وسلم هي الاولى والثانية
ويجوز ان تكون الثالثة والخامسة ايضا والله اعلم قال ابن بطال في الحديث ان للعالم
ان يتغرس في متعلمية فيظن في كل واحد مقدار ما تقدمه في فهمه وان ينبهه على تفرسه
فيه ليبعثه على الاجتهاد في العلم والحرص عليه وفيه ان للعالم ان يسكت اذا لم يسأل عن
العلم ولا يكون كاتما لان علي الطالب ان يسأل قال الله تعالى فاسألوا اهل الذكر فعلى العالم
ان يتبين اذا سئل فان لم يبين بعد ان يسأل فقد كتم الا ان يكون لا عنده فيعتذر
فضيلة ابي هريرة وجواز القسم للتاكيد والخطاب بالكنية واثبات الشفاعة
يوم القيمة كيف يقبض العلم عمر بن عبد العزيز اي الخليفة الراشد
الاموي مر في اول كتاب الايمان ابو بكر بن حزم بالمهملة المفتوحة والزاي
الساكنة هو ابو بكر بن محمد بن عمرو بن حزم الانصاري ابو بكر ولي القضاء والامرة
والموسم لعمر بن عبد العزيز مات بالمدينة سنة عشرين ومائة ما كان من
حديث وفي بعضها ما كان عندك من حديث وكان اماما له لا يقبل خطأ
بضيغة المبني وفي بعضها فيه على سبيل النفي وليفشوا بصيغة الامر ويجوز
فيه تسكين اللام كما في سائر الروايات والافشاء هو الاشاعة وليجلسوا من الجلوس
لا من الاجلاس وحتى يعلم بلفظ المجهول من التعليم ولا يعلم بصيغة المعروف من
العلم العلاء بن عبد الجبار ابو الحسن العطار البصري ساكن مكة مات سنة
اثنتا عشرة ومائتين عبد العزيز بن سلم بالام المكسورة الخفيفة الخراساني

القسي بفتح القاف وسكون المهملة وفتح الميم سكن البصرة قال يحيى بن اسحق كان من الابدال
مات سنة سبع وستين ومائة عبد الله بن دينار القرشي العدوي المدني مولى
ابن عمر مر في باب امور الايمان بذلك يعني بجميع ما ذكر وفي بعض النسخ بعده يعني
حديث عمر بن عبد العزيز الى قوله ذهاب العلماء والمقصود منه ان العالم روى كلام
عمر الى قوله ذهاب العلماء فقط لم اخر اسناد كلام ابن عمر عن كلامه والعادة
تقديم الاسناد قلت الفرق بين اسناد الخبر وبين اسناد الامر واما على رواية العلا
فظاهر اذ غرضه انما روى الا بعضه قال ابن بطال في لم عمر بكتابة حديث النبي صلى
الله عليه وسلم خاصه وان لا يقبل غيره الحض على اتباع السنن وضبطها اذ هي الحجة عند
الاختلاف فوائد انه ينبغي للعالم نشر العلم واذاعته اسمعيل ابن ابي اويس بصيغة
التصغير والسين المهملة مر في باب تفاضل اهل الايمان ومالك اي الامام وهشام بكسرها
وعروة بضم المهملة تقدموا في كتاب الوحي وعبد الله في باب المسلم من سلم المسلمون
يقول ذكر بلفظ المضارع حكاية لحال الماضي واستحضارا له والاصل ان يقال
قال ليطابق سمعت انتزاعا مفعول مطلق عن معنى يقبض فخرج القهقرى
وينتزعه صفة مبينة للنوع ومعناه ان الله لا يقبض العلم من بين الناس على سبيل
ان يرفعه من بينهم الى السماء او يخرجه من صدورهم بل يقبضه بارواح العلماء وموت
جملته حتى ابتدائية دخلت على الجملة ولم يبق بضم الباء اي لم يبق الله عالما وبفتحها
ورفع عالم والحد اصله احد فقلت الهمزة تاء وادغم الياء في التاء ورءوسا بضم الهمزة
وبالتنوين جمع راس ورءوسا بالمد جمع وبيس واذا ظرفي والعامل فيها التحدث يحتمل
ان تكون شرطية فالجواب محذوف اذا للاستقبال ولم يتلب المضارع ماضيا فكيف يجتمعان

الفهمي
شبكة الألوكة www.alukah.net

لم جعل البقاء ماضيا واذا جعل نفي البقاء مستقبلا او يقال تعارضا وتساقطا
فيبقى على اصله وهو المضارع او قالا في تقييد الاستمرار
من اقتضاء الشرط انتفاء المشروط ومن وجود المشروط وجود الشرط لكنه ليس كذلك
لجواز حصول الاستحالة مع وجود العالم
بسلم المراد القاعدة فذلك الاستلزام انما هو في موضع لم يكن للشرط بدل فقد يكون
للشروط واحد شروط تمنعا في لصحة الصلاة بدون الوضوء عند التيمم او المراد
بالناس جميعهم فلا يصح ان الكل اتخذوا رؤسا جهالا الا عند يقال العالم مطلقا
وذلك ظاهر المراد بالجهل هو الجهل البسيط وهو عدم العلم بالشيء لا مع اعتقاد
العلم به ام الجهل المركب وهو عدم العلم بالشيء مع اعتقاد العلم به المراد به القدر
المشترك منهما التناول لهما فسكوا بضم السين والضلال مقابل الهداية وهي الهداية
الموصلة الى البغية هذا مختص بالمفتين ام عام للقضاة الجاهلين
عام اذ الحكم بالشيء مستلزم للفتوى به الضلال فتقدم على الافتاء فاعني
الفا المجموع المركب من الضلال والاضلال هو مترتب على الافتاء وان كان
الجزء الاول مقدما عليه او الضلال الذي بعد الافتاء غير الضلال الذي قبله
ما وجه التوفيق بين هذا الحديث وبين الذي في باب من يرد الله به خيرا يفقهه
في الدين وهو لن يزال هذا الامة قائمة على امر الله لا يضرهم من خالفهم حتى يأتي امر الله
وامثاله هذا بعد اتيان امر الله ان لم يفسر اتيان الامر باتيان القيمة وعدم بقاء
العلماء انما هو في بعض المواضع كما في غير بيت المقدس مثلا ان فسر به فيكون محمولا
على التخصيص من جمعا بين الادلة وفي الحديث التحذير عن اتخاذ الجهال رؤسا دلالة

للقايلين بجواز خلو الزمان عن المجتهد على ما هو مذهب الجمهور خلافا للحنابلة قال
ابن بطال معنى الحديث ان الله سبحانه لا يهب العلم لخلقه ثم ينزعه منهم بعد ان تفضل
عليهم والله تعالى ان يسترجع ما وهب لعباده من علمه الذي يهدي الى معرفته والايمان
به وبين رسله وانما يكون قبض العلم بقبض العلماء فلا يوجد فيمن بقي من يخلف من مضى وقد
اخبر عليه السلام بقبض الخير كله ولا ينطق عن الهوى هل يجعل للنساء يوما
على حدة في العلم ويوم دوي بالنصب والرفع وذلك تابع لرواية يجعل معروفا ومجهولا
وعلى حدة اي على انفراده وهو على وزن العدة الجوهري لعطي كل واحد منهم على حدة اي
على حاله والهاء عوض عن الواو آدم هو ابن ابي اياس مر في باب المسلم من سلم المسلمون
ابن الاصبهاني ابي عبد الرحمن بن عبد الله الاصفهاني الكوفي في اصل من اصبهان حج
حج افتتحها ابو موسى الاشعري الكوفي وقيل كوفي نحرابي اصبهان وهو بفتح الهمزة وكسرها
وبا ليا والهاء واهل المشرق يقولون اصفهان بالفا واهل الغرب بالبا وهي مدينة بعراق
العجم عظيمة كثيرة المحدثون فيها الصالح ذكوان بفتح المعجمة وسكون الكاف غير
منصرف مر في باب امور الايمان وابو سعيد الخدري بضم الخاء وسكون المهملة
في باب من الدين الفرار من الفتن قال النساء وفي بعضها قالت النساء وهكذا
جاز الامران في كل اسناد الى ظاهر الجمع والرجال بالضم فاعل غلبنا والجعل يستعمل تعدى
الى مفعول واحد بمعنى فعل وفي مفعولين بمعنى صير والظرف هنا لازمه وهو المتعين
وفيها مفعول به لا مفعول فيه ومن في نفسك ابتدائية متعلقة باجعل بمعنى
هذا الجعل منشأة اختيارك يا رسول الله لا اضطرارنا ويحتمل ان يكون المراد من وقت
نفسك باضمار الوقت والظرف صفة ليوما وهو ظرف مستقر على هذا الاحتمال

شبكة الألوكة www.alukah.net

بقيمين الثاني فيه اما بمعنى الرؤية واما بمعنى الوصول والثاني في موعظين النصيحة
لان المعطوف عليه محذوف اي ففي بوعدهن ولقيمين في اليوم الموعود في موعظهن
وامرهن وحذف المامور به اما لارادة اتحاد حقيقة الامر لهن واما لارادة عموم المامور
به اي الحذف اما لجعله كالفعل اللازم بالنسبة اليه واما للتعميم فهل يحتمل ان يكون في
عظهن وامرهن من تتمة الصفة لليوم والثاني فكان فصيحة ويحتمل ان يكون لقيمين
استينافا امرأة وفي بعضها من امره ومن زايدة وتقدم صفتها وسكن حالها
مقدم عليها وخبر المبتدا الجملة التي بعدها الا استثناء لانه استثناء مفرغ اعرابه على
حسب العوامل كيف وقع الفعل مستثنى على تقدير الاسم اي ما امرأة
متقدمة الا كانت لها حجاب قلت التاء تاء مذكر فهل يشترط ان يكون الولد الميت
ذكورا حتى يحصل لها الحجاب قلت تذكيره بالنظر الى لفظ الولد تبع في الذكر والانثى
وفي بعضها حجابا بالنصب خبر الكان وابنين في بعضها واثنين قلت
علام عطف واثنين على ثلاثة ومثله يسمى بالعطف التلقيني نحو في القرآن
اني جاعلك للناس اماما قال ومن ذريتي يعني ما من امرأة تتقدم اثنين من ولدها الا كان
لها حجاب محمد بن بشار بالموحدة المفتوحة وبالمعجمة المشددة الملقب ببندار
مر في باب ما كان النبي يتخولهم وعنزة بضم المعجمة وسكون النون وفتح المهملة على المشهور
وبالراء هو محمد بن جعفر البصري مر في باب ظلم دون ظلم بهذا اي بهذا الحديث
وتقدم الاسناد الاول لعلو درجة اذ بين شعبة والبخاري رجل واحد وهو ادم
بخلاف الثاني فان بينهما رجلين وقال اولا ابن الاصبهاني وهنا عبد الرحمن ابن
الاصبهاني محافظة على لفظ الشيوخ وهو من جملة احتياطه ابا حازم بالمهملة والزاي

هو سليمان مولى عزة بالمهملة المفتوحة وبالزاي الشديدة الاشجعي التابعي الكوفي
في ولاية عمر بن عبد العزيز ذكر انه جالس ابا هريرة خمس سنين وهذا تعليق من البخاري
عن عبد الرحمن قلت لم يبلغوا الحنث بكسر المهملة اي لم يبلغوا زمان التكليف وسن
العقل والحنث الاثم الجوهري يقال بلغ الغلام الحنث اي المعصية والطاعة اي زاد
هذا الراوي في الحديث المذكور بعد لفظة ثلاثة لم يبلغوا الحنث وما في الفاظ الحديث
سابقة ولاحقة بخلاف لفظ البخاري يحتمل ان يكون موقوفا على ابي هريرة قال ابن بطال
سؤال النساء عن امرين وجواز كلامهن مع الرجال في ذلك وهي ما بهن الحاجة
وقد اخذ العلم عن نساء السلف واقول جواز الوعد وبيان الاجر للكل
فهل للرجل مثل ما للمرأة اذا قدم الولد الى يوم القيمة قلت نعم لان حكم المكلفين
على السواء الا اذا دل دليل على التخصيص من سمع شيئا فلم يفهم وفي بعضها فراجع
فيه قلت سعيد ابن ابي مريم هو سعيد بن الحكم بن محمد بن ابي مريم الحافظ المجمي الولي
ابو المصري ويروي البخاري عنه تارة وعن محمد بن عبد الله الذهلي عنه اخرى مات
سنة اربع وعشرين ومايتين فقال انه رجل فساله كتابا ينظر فيه او ساله ان
يحدثه فاستنع ورساله رجل اخر في ذلك فاجابه فقال له الاول اخبثه ولم تجبني والبس
هذا حق العلم فقال له ابي مريم ان كنت تعرف ابا حمزة من ابي حمزة وكلاهما عن ابن عباس
حدثناك وخصصناك كما خصصناه به نافع بن عمر بن عبد الله الحافظ القرشي
المكي الجمحي بضم الجيم وفتح الميم وبالحاء المهملة مات سنة تسع وستين ومايتين ابن
ابي مليكة اي عبد الله ابن عبيد الله بن ابي مليكة بصيغة التصغير مر في باب خوف
المؤمن ان يحبط عمله عائشة اي الصديقة بنت الصديق رضي الله عنهما

سبق ذكرها في اول الصحيح وهذا الاسناد مما استدركه الدارقطني على البخاري ومسلم
قال اختلف الرواية فيه عن ابن ابي مليكة فروي عنه عن عايشة وروي عنه عن القاسم
عن عايشة واقول هذا استدراك ضعيف لانه محمول على انه سمعه عنها بالواسطة
وبدون الواسطة فرواه بالوجهين فلا استدراك مستدرك كانت لاتسمع
كانت ولا تسمع للمضارع فكيف اجتماعهما كانت هنا لثبوت خبرها دايما و
المضارع للاستمرار فيتناسبان او خبر بلفظ المضارع استحضارا للصورة الماضية
وحكايتها بلفظه وان كان مضارعا لكن معناه على الماضي الا راجعت
استئنافا متصل او منقطع متصل وراجعت هو صفة لموصوف محذوف
اي كانت لاتسمع شيئا مجهولا موصوفا بالصفة الا موصوفا بانه مرجوع فيه وان
النبي صلى الله عليه وسلم قال من هوسب عذب عطف على قوله وان عايشة و
اعلم ان هذا القدر من كلام ابن ابي مليكة مرسل اذ لم يسنده الى صحابي اوليس
بقول الله تعالى همزة الاستفهام تقتضي الصدارة وحرف العطف يقتضي
عدم الصدارة فاتقديم ههنا وفي امثاله مقدر هو المعطوف عليه هو بنحو
الهمزة نحو اكان كذلك وليس بقول الله عز وجل ما اسم ليس كما في بعض
النسخ اوليس بقول الله تعالى اما ان تكون ليس بمعنى لا فكانت قبل او لا يقول الله
واما ان يكون فيه ضمير الشان ويسير اي سهل هينا لا تنافس فيه ولا يعترض بما
يشق عليه كما تنافس اصحاب الشمال ووجه المعارضة ان الحديث عام في تعذيب
كل من حوسب والاية تدل على عدم تعذيب بعضهم وهم اصحاب اليمين وجوابها
ان المراد من العذاب في الاية الفرض يعني الابراز والاظهار وعن عايشة رضي الله عنها

هو ان يعرف ذنوبه ثم يتجاوز عنها وقلت بكسر الكاف نوقش من المناقشة
وهي الاستقصاء في الحساب ويهلك يجوز فيه الرفع والجزم لان الشرط ماض ولها الرواية
وهو بكسر اللام وهو لازم وتميم تقول هلكه يهلكه هلكا بمعنى اهلكه والمعنى هنا على
اللزوم وان احتمل التعدي ايضا والظاهر ان الحساب منصوب بنزع الخافض اي
في الحساب اي من جرى في حسابه لضايعة يهلك النووي قوله عذب له معنيان
احدهما ان نفس المناقشة والتوقف عليها هو التعذيب لما فيه من التوبيخ الثاني
انه مفض الى العذاب بالنار ويؤيده الرواية الاخرى يهلك مكان عذب ومعناه
التقصير غالب على العباد فمن استقصى عليه ولم يسامح هلك وادخل النار ولكن
الله يعفو ويغفر ما دون الشرك لمن يشاء كلامه وفي الحديث بيان فضيلة عايشة
وحرصها على التعلم والتحقيق وان رسول الله صلى الله عليه وسلم ما كان يتضجر من
المراجعة اليه اثبات الحساب والعرض والعذاب وجواز المناظرة ومقابلة
السنة بالكتاب وتفاوت الناس في الحساب وغير ذلك ليبلغ العلم
الشاهد الغايب قاله ابن عباس اي رواه عبد الله ابن عباس عن النبي صلى الله
عليه وسلم وهذا تعليق من البخاري ذكره تقويته للحديث الذي في الباب واستشهادا
له ومثله يسمى معضدا عبد الله بن يوسف التنيسي والليث هو ابن سعد
الفهمي المصري قدم بغداد وعرض عليه المنصور ولاية مصر فابى واستعفاه وقد ما
في اول الصحيح وسعيد اي ابن ابي سعيد المقبري مر في باب الدين يسر اي
نزج بضم المعجمة وفتح الراء وبالجاء المهملة هو خويلد ابن عمرو الخزاعي العدوي الكعبي
اسلم قبل فتح مكة وكان يحمل احد الوية بني كعب يوم الفتح روي له عن رسول الله صلى

الله عليه وسلم عشرون حديثا ذكر البخاري منها ثلاثة مات بالمدينة سنة ثمان و
ستين ° عمرو بفتح العين بن سعيد ابن العاص القرشي الاموي ابو عثمان المدني
الاشدق الامير خرج على عبد الملك فخدعه عبد الملك وامنه فقتله صبرا سنة
سبعين ° المبعوث بضم الموحدة جمع البعث بمعنى المبعوث وهو الجند الذي
بعث الى موضع وكان سعيد بعث الجند الى مكة لقتال ابن الزبير ° تمام صفة
للقول والمقول هو حمد الله الآخر والغد اي اليوم الثاني من يوم فتح مكة وذكر اذ
ناي للتاكيد والا فالسماع لا يكون الا بان ولزيادة التاكيد ذكرها بلفظ التثنية
كما اريد بهذا كله المبالغة في تحقيق حفظه اياه وتثبيت زمانه وهذا به ولفظ وغيره
ذلك ودعاء اي حفظه وبراي بالقول وحمد الله بيان لقوله تكلم وحين ظرف
لقام وسمعت ووعاه وانصرف ويحتمل ان يراد بقام به قال به واعلم ان كلا مما في الانسان
من الاعضاء اثنين نحو الاذن والعين فهو مونث بخلاف الانف ونحوه حرمها
الله اما ان يراد به مطلق التحريم فيتناول كل جد بانفها واما ان يراد به ما ذكر بعده من سفك
الدماء وعضد الشجر ° لم تحرمها الناس اي ليس من محرمات الناس حتى لا يعتد
بل من محرمات الله تعالى اذ اي تحريمها بوحي الله لا انها اصطلح الناس على تحريمها بغير
اذن الله وامره ° جاء في الحديث ان ابراهيم حرم مكة ° اسناد التحريم الى
ابراهيم من حيث انه بلغه فان الحاكم بالشرايع كلها هو الله تعالى والانبياء يبلغونها
كانت محرمة من يوم خلق الله السموات كما ثبت في الاحاديث لعله لما
رفع البيت المعمور الى السماء وقت الطوفان انمحت حرمتها وصارت شريعة
متروكة منسية الى ان احياها ابراهيم صلوات الله عليه وقيل بعناه ان الله تعالى كتب في

اللوح المحفوظ يوم خلق السموات اه ابراهيم سيحرم مكة بامر الله تعالى لا مر تقدم ان هذا
اللفظ من النوادر حيث كان عينه دايما نعا للامة في الحركة وخصص من بين ما تجب الايمان
به هذين الامرين الايمان بالله واليوم الاخر اي القيمة لان الاول اشارة الى المبدا والثاني
الى المعاد والبواقي داخلة تحتهما وقد استدل به من يقول الكفار ليسوا مخاطبين
بالفروع والجواب انه صلى الله عليه وسلم قال ذلك لان المومن هو الذي ينقاد للاحكام
ويتزجر عن المحرمات ولهذا ذكر جعل الكلام فيه وليس فيه ان غير المومن ليس مخاطبا
بالفروع وقيل انما وصفه بالايمان ليشعر بالغلبة يعني من شان المومن بالله وجزايه
ان لا يخالف امر الله ولا يحل ما حرم الله تعالى قوله يسفك بكسر الفا على المشهور وحكي
ضمها وكذا يعضد والمراد من اسالة الدم القتل والعضد القطع فان قلت لا يعضد
عطف على يسفك فمعناه لا يحل ان لا يعضد قلت لا مزيدت للتاكيد معنى النفي فمعنا
لا يحل ان يعضد واما البخر فالذي لا يستنبته الادميون في العادة مثل ما عليه ونحوه
محل الخلاف ولفظ الحديث علم وفي بعض الشروح فيها بدل بها قوله فان احدهم
فاعل فعل محذوف ووجب حذفه ليدا يلزم اجتماع المفسر والمفسر الا يكن المفسر
مفسرا والمفسر مفسر ونحوه قوله تعالى وان احد من المشركين استجارك وبرخص مشتق
من الرخصة وهو حكم ثبت بعذر مع قيام المحرم لولا العذر فقد احتج به من يقول
فتحت مكة عنوة اي قهرا والجواب عنه ان لا يدل على انه قاتل فيها واخذها قهرا
او حمل الشيء لا يستلزم وقوعه وان الفتح عنوة يقتضي نصب الحرب عليهم والطعن
بالرمح والرمي بالسهم والضرب بالسيف ولم يقع ذلك واما قتل من استحق القتل
خارج الحرم في الحرم فليس من معنى القتال في شيء وتاويله عند من يقول فتحت صلحا اه

معناه رخص جواز القتال لرسول الله صلى الله عليه وسلم فانه دخلها سا هبا للقتال
لو احتاج اليه قوله اذن روي بصيغة المجهول والمعروف فا[illegible] مقتضى الظاهر
ان يقال له لاني فهل فيه التفات قلت لا لان السياق في قوله يقال رسول الله صلى
الله عليه وسلم كان قول المترخص وسياق هذا هو يتضمنه جواب المترخص و
قضيه الالتفات يقتضي اتحاد السياق ويجوز ان يكون التفاتا اذا قدر بان
يرخص احد للقتالي فوضع لفظ رسول الله من وضعه موضع ساعة اراد به مقدار
من الزمان من يوم الفتح وهو زمان الدخول فيها ولا يعلم من الحديث اباحة عضد
النبي لرسول الله صلى الله عليه وسلم في تلك الساعة دون حرمتها اي الحكم الذي
في مقابلة الاباحة المستفادة من لفظ الاذن ولفظ اليوم يطلق ويراد به يوم
الذي اتفيه اي من وقت طلوعه الى غروبه ويطلق ويراد به الزمان الخاص المعهود
وقد يكون اكثر من يوم واحدا واقل وكذا حكم الامس [illegible] ماء المراد هنا
الظاهر انه الحاضر ويحتمل ايضا المعنى الاخراي ما بين الطلوع الى الغروب وتكون
حقيقة اللام للعهد من يوم الفتح اذ عود حرمتها كان في يوم الفتح لا في غير الذي
هو يوم صدور هذا القول وكذا اللام في الامس يكون معهودا من امس يوم
الفتح قوله ما قال عمرو اي في جنايات ولا تعضد اي بمكة وفي بعضها ولا تعضد اي الحرم
اي لا تقطع العاضي شجرا كالظالم ولا قتار بدم اي لتجنيا الى الحرم متلبسا بدم
غير حق خوفا من القصاص خربة بفتح المعجمة واسكان الراء وبالموحدة على
المشهور ويقال بضم الخاء ايضا واصلها سرقة الابل ويطلق على كل خيانة وقال
الخليل هي المنسادف الدين من الحارب وهو اللص المفسد في الارض قال الشاعر

والخارب اللص يجب الخاربا وقد يجري الحرمة في اكثر الكلام مجري التهمة وقيل العيب وقيل
بضم الخاء المعجمة وبفتحها الفعلة الواحدة من الخرابة وهي اللصوصية وفي بعضها
بعد لفظ خربة بمعنى السرقة وفي بعضها بعده خيانة وبليه وفي بعضها خربة بالجيم
المكسورة والزاي وبالتاء المثناة التحتانية قال ابن بطال من روي بالضم اراد بها الفساد ومن روي
بالفتح اراد السرقة وقال اختلفا في تاويل الحديث فحمله ابو شريح على العموم وعمرو على الخصوص
فاحتج ابو شريح بالحديث على وجهه ونهى عمرا عن بعث الخيل الى مكة وابن الزبير اولى
بالخالفة من يزيد وعبد الملك لانه ربيع لابن الزبير قبل هؤلاء وهو صاحب النبي صلى الله
عليه وسلم واما قول عمرو فليس جوابا لابي شريح لانه لم يخالف معه في ان من اصاب حدا
في غير الحرم ثم لجاء الى الحرم هل يجوز ان يقام عليه في الحرم ام لا وانما انكر عليه ابو شريح
بعثه الخيل اليها ونصب الحرب عليها فاحسن في استدلاله وجاء عمرو عن الجواب
وجاء به عن غير سوال وقال اختلف العلماء في الصحابي اذا روي الحديث هل يكون
اولى بتاويله ممن ياتي بعده ام لا فقال طائفة تاويل الصحابي اولا لانه الراوي للحديث وهو
اعلم بمخرجه وسببه وقال اخرون لا يلزم تاويله واذا لم يصب التاويل قال [illegible] من الفقه
انه يجب على العالم الانكار على الامير اذا غير شيئا من الدين وان لم يسال عنه الطيبي لما
سمع عمرو ذلك رده بقوله انا اعلم بعني صح سماعك وحفظك لكن ما فهمت المعنى
المراد من المقابلة فان ذلك الترخص كان بسبب الفتح عنوة وليس بسبب دخل من
استحقه خارج الحرم والذي انا بصدده من القبيل الثاني لا من الاول فكيف ينكر
على فهمه من القول بالموجب يعني الجواب مطابق وليس بجاوبه عن غير سوال الخطابي
ظاهر الحديث تحريم الدماء كلها كان ذلك حقا او لم يكن وبوكده وانما اذن لي فيها ساعة و

لايجوز ان يكون صلى الله عليه وسلم قد اباح دماء لما عليه لاني ذات اليوم ولاني غيره من
الايام واليه ذهب قوم فقالوا البهائم اذا دخلت الحرم لم يقتص منه ما دام منتهيا فيه الى ان
يخرج وقال بعضهم الى ان كل ما جنى في الحرم اقتص منه فيه وما جنى خارجه فلا يقتص
فيه وقال الامام ابو الحسن الماوردي من اصحاب الشافعي في كتاب الاحكام السلطانية
من خصائص الحرم ان لهذا الوجه على اهل العمد فقد قال بعض الفقهاء يحرم قتالهم بل
يضيق عليهم حتى يرجعوا الى الطاعة وقال الجمهور يقاتلون على بغيهم اذا لم يكف دفعهم عن
البغي الا بالقتال لان قتال البغاة من حقوق الله تعالى التي لا يجوز اضاعتها فحفظها في
الحرم اولى من اضاعتها وقد نص الشافعي في كتاب اختلاف الحديث من كتب الايام
على جواز قتالهم وقال التمالي المروزي في شرح التلخيص في اول النكاح لا يجوز القتال بمكة
حتى لو تحصن جماعة من الكفار فيها لم يجز لنا قتالهم فيها واقول وهذا بعيد وفي الحديث
فوايد غير ما تقدم منها ان العالم اذا انكر على الامير عليه رعاية او الرفق كما استاذن منه
في الحديث وذكر التوكيد في الكلام وتقديم الحمد على المقصود وشرف مكة واثبات القيمة
واختصاص الرسول صلى الله عليه وسلم بخصايص وجواز القياس على الرسول لولا
العلم بكون الحكم من خصايصه وجواز النسخ اذ نسخ الاباحة للرسول بالحرمة وجواز
المجادلة ومخالفة التابعي الصحابي بالاجتهاد والله اعلم قال البخاري رضي الله عنه حدثنا
عبد الله بن عبد الوهاب ابو محمد الحجبي بالمهملة والجيم المفتوحتين وبالموحدة
البصري مات سنة ثمان وعشرين ومايتين قوله حماد بفتح المهملة وشدة الميم ابن زيد
بن درهم البصري وكان جده درهم من سبي سجستان مر في باب وان طايفتان من المومنين
اقتتلوا قال ابو نعيمة حماد بن زيد بن درهم اثبت من حماد بن سلمة بن دينار لكن عبد الله

بن معاوية الجمحي عكس فقال فضل بن سلمة على ابن زيد كفضل الدينار على الدرهم ولم
يرو له البخاري عن ابي سلمة روى عنه الجماعة غير قوله ايوب اي السختياني سبق في باب
حلاوة الايمان ومحمد اي ابن سيرين مر في باب اتباع الجنايز وابن ابي بكرة عن عبد الرحمن
ابن ابي بكرة مر في باب قول النبي صلى الله عليه وسلم رب مبلغ وابو بكرة بفتح الموحدة نفيع
بصيغة التصغير سبق في باب وان طايفتان والرجال كلهم بصريون قال الامام النسائي
في كتاب تقييد المهمل وفي بعض النسخ عن محمد عن ابي بكرة بحذف ابي بكرة بينهما وفي
بعضها عن محمد بن ابي بكرة عن ابي بكرة بتبديد عن بلفظ ابن وكلاهما وهم فاحش قوله
قال هو بعد عن النبي يعني ذكر قال النبي صلى الله عليه وسلم وليس في ذلك فنفاس من
الذكر الذي هو بعد النسيان قوله فان دماءكم فان قلت التقاء ساكنين وهما واو الكلام
فالمعطوف عليه قلت هذا الحديث مجزوم لانه بعض من حديث طويل وقد سبق
بعضه في باب قول النبي صلى الله عليه وسلم رب مبلغ حيث قال قال رسول الله
صلى الله عليه وسلم اي يوم هذا فسكتنا حتى ظننا انه سيسميه قال اليس يوم النحر قلنا
بلى قال فاي شهر هذا فسكتنا حتى ظننا انه سيسميه بغير اسمه قال اليس بذي
الحجة قلنا بلى قال فان دماءكم واموالكم واعراضكم عليكم حرام كحرمة يومكم الى اخره فهو معطوف
على الكلام السابق عليه المذكور في موضعه وقد جئنا هنا اقتصارا على المقصود وهو
بيان التبليغ قوله محمد اي ابن سيرين واحسبه اي اظنه اي ابن ابي بكرة قال واعراضكم
اي زاد في الرواية هذه اللفظة وهو منصوب عطفا على دماءكم وهذه جملة معترضة
بين اسم ان وخبرها فان قلت كيف روى محمد هنا ظانا في هذا اللفظ وفيما تقدم جازما
فيه كما نقلناه من ذلك الباب قلت لما انه كان عند روايته لا يثبت ظانا في ذلك

اللفظة وبعدها انه ذكر فصل له الجزم بهما فرواها ابن عوف بحازما واما بالعكس تضرورة لي
اولغير ذلك فان قلت ما معنى قولكم ان اموالنا ليست حراما قلت الفرق بين
المقصود وهو ان اموال كل واحد منكم حرام على غيره وذلك عند فقدان شيء من
اسباب الحل ويؤيده الرواية الاخرى وهو بينكم بدل عليكم والعرض بتثال النفوس و
الحسب وقال في شرح السنة لو كان المراد من الاعراض النفوس لكان تكرارا لان ذكر الدما
كاف اذ المراد بها النفوس فتعين الاحساب الطيبي الظاهر ان المراد بالاعراض الاخلاق
النفسانية قوله كان ذلك فان قلت ذلك اشارة الى ما فاذا لا يحتمل ان يشار به للبلد
الشاهد وهو امر لان التصديق والتكذيب من لوازم الخبر قلت اما ان تكون الرواية
عند ابن سيرين ليبلغ بفتح اللام فيكون بغيرا واما بان الامر في معنى الخبر ومعناه
اخبار الرسول صلى الله عليه وسلم بانه سيقع التبليغ فيما بعد واما ان يكون اشارة الى
تتمة الحديث وهو ان الشاهد عسى ان يبلغ من هو اوعى منه يعني وقع تبليغ الشاهد
او الى ما بعده وهو التبليغ الذي في ضمن الاهل بلغت يعني وقع تبليغ الرسول الى الامة
وذلك نحو قوله تعالى هذا فراق بيني وبينك فان الا بتخفيف اللام كانه قال الا يا قوم
هل بلغت يعني هل علمت بمقتضى ما قال الله تعالى بلغ ما انزل اليك قلت مرتين
هو متعلق بقال مقدرا اي قال رسول الله صلى الله عليه وسلم مرتين الاهل بلغت
فان قلت لم قدرت قال وما جعلت مرتين قال المذكور في اللفظ ويكون وكان محمد
الى آخر كلامه جملة معترضة قلت حينئذ يلزم ان يكون مجموع هذا الكلام مقولا مرتين
ولم يثبت ذلك وفي الحديث بيان حرمة القتل وحرمة الغصب وحرمة الغيبة وتكرار
الكلام للتاكيد والتقرير وسائر احكامه تقدم في باب قول النبي رب مبلغ قال ابن بطال

لما اخذ الله على انبيائه الميثاق في تبليغ دينه لامتهم وجعل العلماء ورثة الانبياء وجب
عليهم ايضا التبليغ ونشر حتى يظهر على جميع الاديان وكان في عصره فرض عين واما
اليوم فهو فرض كفاية لانتشار الدين وعمومة باب اثم من كذب على النبي صلى الله
عليه وسلم قوله علي بن الجعد بفتح الجيم وسكون العين المهملة وباهمال الدال الجوهري
البغدادي مر في باب اذا الخمس من الايمان ومنصور هو ابن المعتمر ابو عتاب بفتح المهملة
والمثناة الفوقانية المشددة الكوفي وثمان سعد استجمرا قالت فناة لا يهيا بالب الاسطوانة
التي كانت في دار منصور بها فعلت قال يا بنية ذلك منصور يصلي بالليل فاذا وقال
ابن المديني اذا حدثك ثقة عن منصور فقد ملات يديك لا تريد غيره مر في باب
من جعل لاهل العلم اياما قوله ربعي بكسر الراء وسكون الموحدة وكسر المهملة وشدة
الياء ابن حراش بكسر المهملة وبالراء الخفيفة وبالشين المنقطة وليس في الصحيحين حراش
بالحاء المهملة سواه ابن جحش بالجيم المفتوحة والمهملة الساكنة وبالمعجمة العبشي بالمهملة
المفتوحة والموحدة الساكنة والمهملة الكوفي الاعور العابد الورع مات سنة مائة ويقال
لم يكذب قط وكان له ابنان عاصيان على الحجاج فقيل للحجاج اي اياهما لم يكذب كذبة
قط فارسلت اليه فسالته عنهما فارسل اليه فقال هما في البيت فقال قد عفونا عنهما
بصدقك وحلف انه لا يضحك حتى يعلم اين يصيره الى الجنة او النار فما ضحك الا بعد
موته واخوان مسعود وهو الذي يحكم بعد الموت وربيع وهو ايضا حلف انه لا يضحك
حتى يعرف اني الجنة ام لا فقال غاسليه انه لم يزل متبسما على سريره حتى فرغنا وقال
ابن المديني لم يروعن مسعود شيء الا قال بعد الموت والربعي بحسب اللغة المنسوب
الى الربيع بالحراش جمع الحرش وهو الابرجوله عليا هو علي بن ابي طالب بن عبد المطلب

بن هاشم بن عبد مناف الهاشمي المكي المدني الكوفي امير المؤمنين ابن عم رسول الله صلى
الله عليه وسلم واسم ابي طالب عبد مناف على المشهور واسم علي فاطمة بنت اسد
بن هاشم بن عبد مناف وهي اول هاشمية ولدت هاشميا اسلمت وهاجرت الى
المدينة وتوفيت في حياة رسول الله صلى الله عليه وسلم وصلى عليها رسول الله صلى
الله عليه وسلم ونزل في قبرها وكنيته علي ابو الحسن وكناه رسول الله صلى الله عليه وسلم
اباتراب وهو اخو رسول الله صلى الله عليه وسلم بالمواخاة قال له انت اخي في الدنيا و
الاخرة وصهره على فاطمة سيدة نساء العالمين وابو السبطين واول هاشمي ولد بين
سميين واول خليفة من بني هاشم واحد العشرة المبشرة بالجنة واحد الستة اصحاب
الشورى الذين توفي رسول الله صلى الله عليه وسلم وهو عنهم راض واحد العلماء
الراشدين واحد العلماء الربانيين والشجعان المشهورين والزهاد المذكورين واحد
السابقين الى الاسلام واختلف العلماء في اول من اسلم من الامة فقيل خديجة وقيل
ابو بكر وقيل علي والصحيح خديجة ثم ابو بكر ثم علي والاورع ان يقال اول من اسلم من
الرجال الاحرار ابو بكر ومن الصبيان علي ومن النساء خديجة ومن الموالي زيد بن
حارثة ومن العبيد بلال واستخلفه النبي صلى الله عليه وسلم حين هاجر من مكة
ان يقيم بها اياما حتى يودي عنه امانته ثم يلحقه باهله ويشهد مع رسول الله صلى
الله عليه وسلم المشاهد الا تبوك فان النبي صلى الله عليه وسلم استخلفه فيها على المدينة
وهو قايل يا رسول الله تخلفني في النساء والصبيان فقال اما ترضى ان تكون مني بمنزلة
هرون من موسى غير انه لا نبي بعدي واصابته يوم احد سنة عشرة ضربة واعطاه
الراية يوم خيبر واخبر ان الفتح يكون على يديه واحواله في الشجاعة مشهورة واما علمه

فكان من العلوم بالمحل الاعلى ويروي له عن رسول الله صلى الله عليه وسلم خمسمائة
حديث وستة وثمانون حديثا ذكر البخاري منها تسعة وعشرين وسوال كبار الصحابة
يرجعون اليه في فتواهم واقواله في المسايل المعضلات ايضا مشهورة واما زهده فهو
مما اشتهر في معرفته الخاص والعام وكان الحاصل من غلته اربعين الف دينار وكلها
جعلها للصدقة وكان عليه ازار غليظ اشتراه بخمسة دراهم ولم يترك حين توفي
الا ستمائة درهم اعدها لتشتري بها خادمة لاهله والاحاديث الواردة في الصحاح
في فعله كثيرة ولي الخلافة خمس سنين وربع له في مسجد رسول الله صلى الله عليه
وسلم في ذي الحجة سنة خمس وثلاثين قال ابن المسيب لما قتل عثمان جاء الصحابة وغيرهم
الى دار علي فقالوا ابنا بعت فانت احق بها فقال انما زالت الاهل بيعة من رضوا به فهو
الخليفة فلم يبق احد الا اتى عليا فلما راى ذلك خرج الى المسجد فصعد المنبر فبايعه
طلحة ثم بايعه الباقون قال النووي نقلوا عنه اثارا كثيرة تدل على انه رضي الله عنه
علم السنة والشهر والليلة التي يقتل فيها وانه لما خرج الى صلاة الصبح حين خرج صاح
الراوي اي الذبوك في وجهه فطردهن عنه فقال دعوهن فانهن نوايح وقال اهل
السير انتدب ثلاثة من الخوارج عبد الرحمن بن ملجم الحميري ورجلان اخران تعاهدوا
واجتمعوا بمكة وتعاقدوا ليقتلن عليا ومعاوية وعمرو بن العاص فقال ابن ملجم
انا لعلي واحدها انا لمعوية ولاخر انا لعمرو وتواعدوا ليلة سبعة عشرة من رمضان
فتوجه كل واحد الى المصر الذي فيه صاحبه الذي يريد قتله فضرب ابن ملجم
عليا بسيف مسموم في جبهته فاوصله دماغه ليلة الجمعة وتوفي ليلة الاحد التاسع
عشر من رمضان سنة اربعين وغسله الحسن والحسين وعبد الله بن جعفر ولما

شبكة الألوكة www.alukah.net

ضربه قال فرغ ودب الكعبة وكتب وصيته فلما فرغ من الوصية قال السلام عليكم
ورحمة الله وبركاته تزلزل يتكم الا بالله الا الله حتى توفي ودفن في السر وصلى عليه ابنه
الحسن وكان عنده فضل من حنوط رسول الله صلى الله عليه وسلم اوصى ان يحنط به
وتوفي وهو ابن ثلاث وستين سنة على الاصح وكان آدم اللون ربعة ابيض الراس و
اللحية وكانت لحيته كثة طويلة حسن الوجه كانه القمر ليلة البدر ضخم الكسر ودفن
بالكوفة ورضي الله عنه قوله لا تكذبوا علي هل فرق بين كذب عليه وبين كذب له ام
الحكم فيهما سواء قلت معنى كذب عليه نسبة الكلام اليه كاذبا سواء كان عليه
او له فان قلت الكذب على الله داخل تحت الكذب على الرسول ام لا قلت نعم اذا
اريد من الكذب في احكام الدين فان قلت الكذب من حيث هو معصية فكل كاذب
عاص وكل عاص يلج النار لقوله تعالى ومن يعص الله ورسوله فان له نار جهنم في
فايدة لفظة علي وان الحكم في كل من كذب على احد قلت لا شك ان الكذب على الرسول
صلى الله عليه وسلم اشد من الكذب على غيره لكونه مقتضيا شرعا عاما باقيا الى يوم
القيمة فخصص بالذكر لذلك او الكذب عليه كبيرة وعلى غيره صغيرة والصغائر مكفرة
عند الاجتناب عن الكبائر او المراد من قوله ومن يعص الله الكبيرة فان قلت الشرط سبب
الجزاء فكيف يتصور سببية الكذب للامر بالولوج نعم انه سبب الولوج نفسه قلت
هو سبب للامر به لان لازم الامر الالزام وكون الكذب سببا لالزام الولوج ومعنى
صحيح فان قلت ما معنى الكذب قلت فيه ثلاثة مذاهب مذهب الجاحظ ان الكذب
عدم مطابقة الواقع والصدق مطابقته والثاني انهما مطابقة الاعتقاد ولا مطابقته
والثالث مطابق الواقع مع اعتقاد المطابقة ولا مطابقته مع اعتقاد الا مطابقة وعلى

الاخير يكون بينهما الواسطة النووي يعني الحديث ان هذا جزاؤه وقد يجازى به
وقد يعفو الله عنه ولا يقطع عليه بدخول النار وهكذا سبيل كل ما جاء من الوعيد
بالنار لاصحاب الكبائر غير الكفر بقران جوزي وادخل النار فلا يخلد فيها بل لا بد من خروجه
منها بفضل الله ورحمته باب حدثنا ابو الوليد هو هشام ابن عبد الملك
الطيالسي البصري شيخ الاسلام مر في باب علامة الايمان حب الانصار قوله جامع
بالجيم بن شداد بالمعجمة والمهملتين الاولى عنهما شديدة ابو صخر الاسدي الكوفي مات
سنة ثمان عشرة ومائة روى له الجماعة قوله عامر بن عبد الله بن الزبير بن العوام الاسدي
القرشي اشعري ينسب من الله ست مرات مات سنة اربع وعشرين ومائة قوله عن ابيه
اي عبد الله بن الزبير وهو ابو بكر ويقال ابو خبيب بضم الخاء المعجمة وفتح الموحدة والاولى
وسكون المثناة التحتانية منهما الصحابي بن الصحابي امير المؤمنين هو اول مولود ولد
في الاسلام للمهاجرين بالمدينة ولدته اسماء بنت الصديق بقباء وانت به النبي صلى
الله عليه وسلم فوضعه في حجره فدعا بتمرة فمضغها ثم تفل في فمه وحنكه وكان اول شيء
دخل جوفه ريق رسول الله صلى الله عليه وسلم تزوج عائشة وكان الطلس لاحية له
روي له عن رسول الله صلى الله عليه وسلم ثلاثة وثلاثون حديثا ذكر البخاري منها
ستة وهو احد العبادلة الاربعة هو وابن عمر وابن عباس وابن عمرو واما ابن مسعود
فليس منهم وقوله الجوهري انهم متقدم بيان غلطه كان صواما قواما وصولا للرحم
عظيم المجاهدة قسم الدهر ثلاث ليال ليلة يصلي قائما وليلة راكعا وليلة ساجدا حتى
الصباح وغزا افريقية فاتاهم ملكهم في مائة الف وعشرين الفا والمسلمون عشرون
الفا فنظر ابن الزبير ملكهم وقد خرج من عسكره فلحق ابن الزبير جماعة فضربه فقتله

شبكة الألوكة www.alukah.net

وكان الفتح على يده ولما مات يزيد بن معوية بويع له بالخلافة سنة اربع وستين واجتمع
على طاعته اهل الحجاز واليمن والعراق وخراسان ما عدا الشام وجدد عمارة الكعبة وجعل
لها بابين وحج بالناس ثمان حجج وبقي في الخلافة الى ان حصره الحجاج بمكة اول ليلة من ذي
الحجة سنة ثنتين وسبعين وحج بالناس ولم يزل يحاصره الى ان اصابته رمية حجر
فمات وصلب جثته وحمل راسه الى خراسان رضي الله عنه قوله الزبير بضم الزاي اي
لابيه اي عبد الله بن العوام بتشديد الواو القرشي احد العشرة المبشرة واحد الستة
اصحاب الشورى واحد المهاجرين بالهجرتين وحواري النبي صلى الله عليه وسلم وامه صفية
بنت عبد المطلب عمة النبي صلى الله عليه وسلم اسلمت واسلم هو وله اربع اربعة
او خامس خمسة على يد الصديق رضي الله عنه وهو ابن ستة عشر سنة فعذب عمه بالدخان
ليترك الاسلام فلم يفعل وهاجر الى ارض الحبشة وشهد المشاهد كلها مع رسول الله صلى
الله عليه وسلم روي له عن رسول الله صلى الله عليه وسلم ثمانية وثمانون حديثا ذكر
البخاري تسعة منها وهو اول مسلل السيف في سبيل الله وثبت مع النبي صلى الله عليه
وسلم يوم احد كان ابيض يعتدل اللحم خفيف العارضين ومناقبه كثيرة سيأتي بعضها
وترك الزبير يوم الجمل القتال وانصرف عنه فلحقه جماعة من الغواة فقتلوه بوادي السباع
بناحية البصرة ودفن ثمة ثم حول الى البصرة وقبره مشهور بها قوله لا اسمعك وفي بعضها
اني لا اسمعك تحديث ومعناه لا اسمع بحديثك وبحديثك حذف مناعلة الثلاث
قوله اما مخففة الميم من حروف التنبيه واني بكسر الهمزة ولم افارقه اي لم افارق رسول الله
صلى الله عليه وسلم واراد بعدم المفارقة العرقبة اي ما فارقته سفرا او حضرا على عادة من
يلازم الملوك فان قلت قد هاجر الى الحبشة قلت ذلك قبل ظهور شوكة الاسلام اي لما

فارقت عند ظهوره او في اكثر الاحوال قوله لكني وفي بعضها الكنني ويجوز في ان واخواتها
الحاق نون الوقاية بها وعدم الالحاق قلت شرط لكن ان تتوسط بين كلامين متغايرين
فما هنا قلت لانم عدم المفارقة السماع ولانم السماع التحديث عادة ولانم كلامين متغايرين
الحديث الذي ذكره في الجواب عدم التحديث فبين اللازمين منافات فضلا عن المغايرة
قلت استحضار صورة القول للحاضرين والحكاية عنها كأنهم يرونهم فتقابل به الان قوله
ظبية بكسر الظاء هو الاصل وبالسكون هو المشهور والنبو الانحاز اليه الى المنزل يقال نبا
الرجل المكان اذا اتخذه موصفا لمقامه الجوهري بتوات منزلا اي نزلته الخطابي ظاهره امر ووقفا
خبر بمعنى ان الله يبوء مقعده من النار قال ولم يخف الزبير على نفسه من الحديث ان يكذب
فيه عمدا وكنه خاف ان يزل او يخطئ فيكون ما يجري من الغلط فيه كذبا الم يتيقن ان رسول
الله صلى الله عليه وسلم قد قاله وفيه من العلم انه لا يجوز الحديث عن رسول الله صلى الله
عليه وسلم بالشك وغالب الظن حتى يتيقن سماعه ويعلم صحته قال ابن بطال قيل النبو
ان كان اي الكاذب فلا شك انه ينوي لا نفسه ولا الى ترك سبيل وان كان اي الله فامر
العبد بما لا سبيل اليه غير جائز واجيب انه بمعنى الدعاء اي بوأه الله فان قيل اذا لم
علم في كذب ام خاص قلنا اختلفوا فيه فقيل معناه الخصوص اي الكذب في الدين
كما ينسب اليه تحريم حلال او تحليل حرام وقيل كان ذلك في رجل بعينه كذب على النبي
صلى الله عليه وسلم في حياته وادعى عند قوم انه بعثه اليهم ليحكم فيهم واحتجاج
الزبير به ينفي التخصيص فهو عام في كل كذب ديني ودنيا اي الطيبي الامر بالتبو تحكم
وتغليظ ازلو قيل كان متعمدا في النار لم يكن كذلك وايضا فيه اشارة الى معنى القصد
في الذنب وجزاءه اي كالاثم قصدا في الكذب العمد فليقصد في جزاء التبو واقول يحتمل

ان يكون الامر على حقيقته بان يكون معناه من كذب فيوم نفسه بالتبوء ويلزم عليه
فلقوله فليتبوا توجيهات اربعة فاما قلة من قصد الكذب على الرسول ولم يكن في الواقع كذبا
باطلا وانما قلت بالنظر لكن لا بسبب الكذب بل بسبب قصد الكذب لان قصد المعصية
معصية او المجاوز عن درجة الوسوسة فلا يدخل تحت الحديث النووي الحديث فيشمل
على فوايد منها تقرير قاعدة لاهل السنة ان الكذب يتناول اخبار العامد والساهي عن
الشيء بخلاف ما هو عليه ومنها تعظيم تحريم الكذب عليه صلى الله عليه وسلم وانه فاحشة
عظيمة ولكن لا يكفر بهذا الكذب الا ان يستحله هذا هو المشهور وحكى امام الحرمين عن والده
انه يكفر ويراق دمه فان من كذب عليه صلى الله عليه وسلم عمدا في حديث واحد فسق
وردت روايته كلها وبطل الاحتجاج بجميعها فلو تاب وحسنت توبته فقال الامام احمد و
جماعة من اصحابنا لا تقبل روايته ابدا بل يجتمع جرحه دايما قال وقلت هذا خلاف للقواعد و
المختار القطع بصحة توبته وقبول روايته بعدها وقد اجمعوا على صحة روايته من كان كافرا فاسلم
ومنها ان لا فرق في تحريم الكذب عليه بين ما كان في الاحكام وما لا حكم فيه كالترغيب والترهيب
والمواعظ فكله حرام من اكبر الكباير خلافا للكرامية حيث جوزوا وضع الحديث فيما لا حكم
فيه واما توقف الزبير في الرواية والاكثار فلكونه خاف الغلط والنسيان وان كان لا اثم عليه
فقد يجب الورع تفريطا لتساهل او نحوه وقد يعرض بالناسي بعض الاحكام الشرعية كما
مات المتلمسات وانتقاض الطهارات قال وهذا الحديث حديث في نهاية من الصحة وقيل انه
متواتر وحكى الامام ابو بكر الصيرفي في شرحه لرسالة الشافعي انه روي عن اكثر من ستين صحابيا
مرفوعا قال بعض الحفاظ انه روي عن اثنين وستين صحابيا وفيهم العشرة المبشرة قال ولا
نعرف حديث اجتمع على روايته العشرة المبشرة الا هذا ولا حديث يروي عن اكثر من

ستين صحابيا الا هذا وقال بعضهم رواه مايتان من الصحابة قال الشيخ ابن الصلاح ثم لم يزل
عدده في ازدياد وهم جراعى التواتي والاستمرار وليس في الحديث ما في مرتبته من التواتر
وقبل لم يوجد من الحديث سنال للمتواتر الا ذلك قوله حدثنا ابو معمر بفتح الميمين وسكون
المهملة بينهما وبالراء بينهما المشهور بالمقعد عبد الله بن عمرو بن الحجاج المنقري البصري
قوله عبد الوارث اي ابن سعيد بن ذكوان التيمي المسوري البصري وتقدما في باب قول
النبي صلى الله عليه وسلم اللهم علمه الكتاب قوله عبد العزيز اي ابن صهيب بضم المهملة وفتح
الهاء الاعمى البصري البناني بضم الموحدة وبالنونين مر في باب حب الرسول من الايمان قوله
حدثنا المراد به جنس الحديث وفيه اجاز وقوع النكرة صفة له لا حديث واحد ولا يلزم اجتماع
الوحدة والكثرة فيه والحديث اذا اطلق في عرف الشرعة يراد به حديث رسول الله صلى الله
عليه وسلم ولفظ منع متعد الى مفعولين وان الخفيفة مع معمولها هو المفعول الاول
والمشددة مع الاسم والخبر في محل الرفع بانه فاعل اي ليمنعني قول النبي كثرة الحديث فان
قلت الحديث لا يمنع كثرة الحديث الصادق بل يجب التكثير والتبليغ اذا كان صدقا فكيف
جعله مانعا قلت كثرة الحديث وان كان صدقا يجر الى الكذب غالبا عادة ومن حام حول
الحمى اوشك ان يقع فيه فالتعليل للاحتراز عن الاجرار اليه ولو كان وقوعه على سبيل
الندرة قوله كذبا عام في جميع انواع الكذب لان النكرة في سياق الشرط كالنكرة في سياق
النفي في افادة العموم قوله المكي بالكاف والبا المشددتين ابن ابراهيم ابو السكن بالمهملة
والكاف المفتوحتين البلخي التيمي ولد سنة ست وعشرين وماية مر في باب من اجاب
الغنيا باشارة اليد قوله يزيد معروف مضارع الزيادة ابن ابي عبيد مصغر العبد الاسلمي
مولى سلمة بن الاكوع ابو خالد توفي سنة ست او سبع واربعين وماية روى له الجماعة

شبكة الألوكة www.alukah.net

قوله سلمة باللام المفتوحتين ابن الاكوع بفتح الهمزة وسكون الكاف وفتح الواو
باللام وهو لقبه لقب به لان عوف الكرع اي طرف الزند الذي يلي الابهام واسم الاكوع سنان
بن عبد الله الاسلمي المدني وسلمة يكنى بابي مسلم او ابي اياس او ابي عامر وقيل هو بن عمر
وبن الاكوع شهد بيعة الرضوان وبايع رسول الله صلى الله عليه وسلم يومئذ ثلاث
مرات في اول الناس واوسطهم واخرهم روي له عن رسول الله صلى الله عليه وسلم سبعة
وسبعون حديثا اخرج البخاري منها احدا وعشرين وكان شجاعا راميا محتسبا يسبق
الفرس فاطلاحبرا سكن الربذة ويقال انه كلمة الذيب قال سلمة رايت الذيب قد لحق ظبيا
قطالبته حتى نزعته منه فقال ويحك مالي ومالك عمدت الى رزق رزقنيه الله ليس من
مالك فنزعته مني قال قلت اياعباد الله ان هذا لعجيب ذيب يتكلم فقال الذيب اعجب
منه ان رسول الله صلى الله عليه وسلم في اصول النخل يدعوكم الى عبادة الله وتابوت الا
عبادة الاوثان قال فليحقت برسول الله صلى الله عليه وسلم فاسلمت مات سنة اربع
وسبعين بالمدينة وهو ابن ثمانين سنة قوله مالم اقل اي لم اقله والعايد المفعول
يجوز حذفه فان قلت اهذا مختص بالقول ام يتناول نسبة وفعل اليه لم يفعله قلت
اللفظ خاص بالقول لكن لاشك ان الفعل في معناه لاشتراكهما في علة الامتناع وهو الخيانة
على الشريعة وشرعها صلوات الله وسلامه عليه وكلمة من في من النار تحتمل ان تكون بيانا
وابتدائيا فان قلت اختلاف الروايات في الالفاظ مع الاتفاق في المعاني نحو من تعمد
علي كذبا ومن يقل ما لم اقل ومن كذب علي متعمدا هل يقال انه متواتر قلت مثله مسمى
بالمتواتر من جهة المعنى اي القدر المشترك الحاصل من جميع الالفاظ متواتر واعلم ان هذا
الحديث اسناده من عوالي الاسانيد لان الرجال بين البخاري وبين رسول الله صلى الله

عليه

عليه وسلم ثلاثة وهذا اول ثلاثيات البخاري فاعرفه قال يحيى السنة الكذب على النبي صلى
الله عليه وسلم اعظم انواع الكذب بعد كذب الكافر على الله تعالى وكره قوم من الصحابة
والتابعين اكثار الحديث عن الرسول صلى الله عليه وسلم خوفا من الزيادة والنقصان
والغلط فيه حتى ان من التابعين من كان يهاب رفع المرفوع فيوقفه على الصحابة ويقو
الكذب علينا اهون من الكذب على رسول الله صلى الله عليه وسلم وقال معنى المبوء
المنزل الملزوم ولقد دار بين الزهري وربيعة معاتبة فقال ربيعة للزهري انما انا اخبر
الناس برأي ان شاؤا اخذوا وان شاؤا تركوا وانت انما تخبرهم عن رسول الله صلى الله عليه
وسلم فانظر ما تخبرهم به قوله موسى اي ابن اسمعيل المنقري البصري التبوذكي وابو عوانة
بفتح المهملة وتخفيف الواو وبالنون اسمه الوضاح من الوضوح الواسطي وقد تقدما
في كتاب الوحي قوله ابي حصين بفتح المهملة وبكسر الصاد المهملة قال النسائي لا اعلم في
الصحيحين من اسمه حصين بفتح الحاء ومن يكنى بابي حصين غير هذا الرجل وهو عثمان
بن عاصم الاسدي الكوفي التابعي الحافظ العثماني كان شيخا ثقة صاحب سنة مات سنة
ثمان وعشرين ومائة قوله ابي صالح اي ذكوان السمان الزيات المدني مر في باب امور الايمان
سموا بصيغة الامر من باب التفعيل وهو اما حقيقة في معناه او هو بمعنى التسمية
ولا تكنوا من الكناية وهو من التفعيل ومن الافتعال على حسب اختلاف
النسخ والاسم نحو زيد والكنية نحو ابو زيد واعلم ان العلم اما ان يكون مشعرا بمدح او ذم
وهو اللقب واما ان لا يكون فاما ان يصدر بنحو اب وام وهو الكنية او لا وهو الاسم
فاسم النبي صلى الله عليه وسلم محمد وكنيته ابو القاسم ولقبه رسول الله صلى الله عليه
وسلم مثله الجوهري الكناية ان يتكلم بشيء ويريد به غيره ويقال كنيت وكنوت بكذا

وعن كذا والكنية بالضم والكسر والكنى فلان بكذا وكنيته ابا زيد وبابي زيد واختلف العلما
في هذه المسئلة فقال اهل الظاهر لايحل التكني بابي القاسم لاحد سواء كان اسمه محمدا
واحمد اولم يكن بهذا الحديث ونحوه وقال مالك يباح التكني به سواء اسمه محمدا واحمد
ام لا لان هذا كان في زمن الرسول صلى الله عليه وسلم للالتباس بكنيته صلى الله عليه وسلم
فقال يارسول الله اني لم اعنك انما دعوت فلانا فقال رسول الله صلى الله عليه وسلم تسموا
باسمي ولا تكنوا بكنيتي فنسخ ولم يبق الالتباس وقال ابن جرير انما كان النهي للتنزيه والادب
لا للتحريم وقال جماعة من السلف النهي عن التكني بابي القاسم مخصوص بمن اسمه محمدا واحمد
والباس بالكنية وحدها لان لايسمى بواحد من الاسمين لما روي ان النبي صلى الله عليه وسلم
نهى ان يجمع احد بين كنيته واسمه والخامس انه نهى عن التكني بابي القاسم مطلقا ونهى
عن التسمية بالقاسم ليلا يكني ابوه بابي القاسم والسادس التسمية بمحمد ممنوعة مطلقا
سواء كانت له كنية اولا وجاء فيه حديث عن النبي صلى الله عليه وسلم تسمون اولادكم محمد
اثم تلعنونهم قوله فقد رايتني ذاه قلت الشرط ينبغي ان يكون غير الجزاء سببا له متقدما
عليه وههنا ليس كذلك قلت ليس هو الخبر احقيقة بل الامة نحو فليستبشر فانه قد رآني
وهي رويا ليس بعدها فان الشرط والجزاء اذا اتحدا صورة دل على الكمال والغاية نحو من كانت
هجرته الى الله ورسوله فهجرته الى الله ورسوله ونحو من ادرك الضمان فقد اي ادركه المرئي
اي ادرك مرئي مثناها في بابه فان قلت ما معنى الرؤية فهل المراد منه حقيقة
الرؤية او غيرها قلت قال القاضي الباقي فان معناه رويا صحيحة ليست باضغاث
احلام ولا من تشبيهات الشيطان وقد يراه الرائي على خلاف صفته المعروفة كمن يراه
ابيض اللحية وقد يراه شخصان في زمان واحد احدهما في المشرق والاخر في المغرب ويراه كل

منهما في مكانه وقال اخرون بل الحديث على ظاهره وليس لمانع ان يمنعه فان العقل لايحيله
حتى يضطر الى التاويل واما قوله فانه قد يرى على خلاف صفته او في مكانين فانه
يعتبر في صفاته لا في ذاته فتكون ذاته مرئية وصفاته متخيلة والرؤية امر يخلقها الله في
الحي لا يشترط لها مواجهة ولا تحديق الابصار ولا كون المرئي ظاهرا بل الشرط كونه موجودا
فقط حتى جاز رؤية اعمى العين بقة انه لبس ولم يفهم دليل على فساده صلى الله عليه
وسلم بل جاء في الحديث ما يقتضي بقاؤه وقال ابو حامد الغزالي ليس معناه انه راى
جسمي وبدني بل راى مثالا صار ذلك المثال آلة ينادي بها المعنى الذي في نفسي اليه
بالبدن وفي اليقظة ايضا ليس الا الا النفس فالحيوان ما يراه منا حقيقة روحه المقدسة
التي هي محل النبوة فما راه من الاشكال ليس لروح النبي صلى الله عليه وسلم ولا شخصه بل هو
مثال له على التحقيق اقول فله ثلاث توجيهات وخير الامور اوسطها قوله الشيطان
اما مشتق من شاط اي هلك فهو فعلان واما من شطر اي بعد فهو فيعال والمراد منه
اما ابليس شخصه فاللام للعهد واما نوعه فاللام للجنس قوله لا يتمثل اي لا يتمثل بصورتي
قال القاضي عياض قال بعضهم خص الله تعالى النبي صلى الله عليه وسلم بان رؤيته الناس
اياه صحيحة وكلها صدق ووضع الشيطان ان يتصور في خلقته ليلا يكذب على لسانه
في المنوم كما خرق الله تعالى العادة للانبياء بالمعجزة وكما استحال ان يتصور الشيطان في
صورة في اليقظة قال بعض الحشوية رؤيا النبي صلى الله عليه وسلم في المنام حق ولا يتمثل
الشيطان به وكذا جميع الانبياء والملكة عليهم السلام لا يتمثل بهم انتهى فان قلت
اذا قلنا ان راه حقيقة فمن راه في المنام هل يطلق عليه الصحابي لم لا قلت لا اذ لا بد في
عليه حد الصحابي وهو مسلم راى النبي صلى الله عليه وسلم اذ المراد منه الرؤية المعهودة

المجابة على العادة او الرؤية في حياته في الدنيا لان النبي صلى الله عليه وسلم هو المخبر عن الله
تعالى وهو اكان مخبرا للناس عنه الا في الدنيا لا في القبر ولهذا يقال مدة نبوته ثلاث
وعشرون سنة على انا لو التزمنا اطلاق لفظ الصحابي عليه جاز وهذا احسن واولى
فان قلت الحديث المسموع منه في المنام هل هو حجة يستدل بها قلت لا الا اذا اشترط في
الاستدلال به ان يكون الراوي ضابطا عند السماع والنوم ليس حال الضبط باب
كتاب العلم قوله ابن سلام اي محمد ابو عبد الله بن سلام البكندي قال المقدسي في الكمال
سلام بتخفيف اللام وقد يشددونه من لا يعرف وقال الدارقطني هو بالتشديد لا بالتخفيف
مر في كتاب الايمان قوله وكيع بفتح الواو وكسر الكاف وبالعين المهملة ابن الجراح بالجيم المفتوحة
وبالراء المشددة وبالمهملة الراسبي بضم الواو وفتح الهمزة وبالسين المهملة من تابعي التابعين
بالكوفة اصله من نيسابور اوسمرقند او اصبهان قال حماد بن زيد لو شئت لقلت وكيع ارجح من
سفيان وقال الامام احمد ما رايت ادعى للعلم ولا احفظ من وكيع ما رايت شدت في حديث
الا بهما واحدا ولا رايت معه كتابا ولا وقعة قط وقال هو احب الي من يحيى بن سعيد
فقيل له كيف فقال كان وكيع صديقا لحفص بن غياث فلما ولي القضا هجره وكيع وكان
يحيى صديقا لمعاذ بن معاذ فولي القضا ببغداد فهجره يحيى وقال ابن معين ما رايت
افضل من وكيع وكان يفتي بقول ابي حنيفة رضي الله عنه وكان قد سمع منه شيئا
كثيرا مات بفيد منصرفا من الحج يوم عاشوراء سنة سبع وتسعين ومائة قوله سفيان
يحتمل ان يراد به الثوري ويحتمل ان يراد به ابن عيينة لان وكيعا يروي عنهما وهما يرويان
عن مطرف وقد ح بهذا الالتباس في الاسناد لان ايا كان منهما فهو امام حافظ ضابط
عدل مشهور على شرط البخاري وهذا بدوي الحاق في الجامع كثيرا لكن قال الغساني في كتاب

التقييد هذا الحديث محفوظ عن ابن عيينة وقال ابن مسعود الدستوائي هذا هو سفيان
بن عيينة ولم ينبه عليه البخاري قال وقد رواه يزيد العدني بالمملتين المفتوحتين
والنون عن الثوري ايضا وتقدم ذكرهما مرارا قوله مطرف بضم الميم وفتح المهملة وكسر
المشددة والفا ابن طريف بالمهملة المفتوحة ابو بكر الكوفي قال ما يسرني ان كذبت كذبة
وان لي الدنيا كلها وقال داود بن علية ما اعرف عربيا ولا عجميا افضل من مطرف مات
سنة احدى او اثنتين واربعين ومائة قوله الشعبي بفتح الشين ابو عمرو عامر الكوفي
التابعي الجليل مر في باب المسلم من سلم المسلمون قوله ابي جحيفة بضم الجيم وفتح المهملة
وسكون المثناة التحتانية والفا وهب بن عبد الله السوائي بضم المهملة وتخفيف الواو
وبالمد الكوفي الصحابي روي عن رسول الله صلى الله عليه وسلم خمسة واربعين حديثا
ذكر البخاري منها اربعة وكان علي رضي الله عنه يكرم ابا جحيفة ويسميه وهب الخير
ووهب الله وكان يحبه ويثق به وجعله على بيت المال بالكوفة توفي النبي صلى الله عليه
وسلم وهو بالغ الحلم ومات بها سنة اثنتين وسبعين رضي الله عنه قوله هل عندكم
الخطاب لعلي رضي الله عنه والجمع للتعظيم او اراد ته مع سائر اهل البيت او الالتفات
من خطاب المفرد الى خطاب الجمع على مذهب من قال من علماء المعاني يكون مثله التفاتا
وذلك كقوله تعالى اذا طلقتم النساء اذ لا فرق بين ان يكون الالتفات حقيقة او تقديرا
عند الجمهور قوله كتاب ايم مكتوب من عند رسول الله صلى الله عليه وسلم وانما سأله
ذلك لان الشيعة كانوا يزعمون انه صلى الله عليه وسلم خصهم اهل بيته لا سيما عليا رضي
الله عنه بأسرار من علم الوحي لم يذكرها لغيرهم ولانه كان يرى منه علما او تحقيقا لا يجده عند
غيره قوله لا اي لا كتاب عندنا الا كتاب الله وكتاب مرفوع واعطيه بصيغة المجهول

شبكة الألوكة www.alukah.net

للمجهول وفتح الباء والمفعول الاول هو مفعول ما لم يسم فاعله والثاني القصير والمراد من الفهم
المفهوم اي ما يفهم من مجري الكلام ويدرك من بواطن المعاني التي هي عن الظاهر من نقصه
كوجوه الاقيسة والمفاهيم وسائر الاستنباطات ولا شك ان الناس متفاوتون فيه قوله
الصحيفة اي الكتاب وكانت معلقة بقبضة سيفه اما احتياطا واستحضارا واما لكونه
منفردا باسماع ذلك والظاهر انه سبب اقتران الصحيفة بالسيف الاشعار بان مصالح
الدين ليست بالسيف وحده بل بالقتل تارة وبالدية تارة وبالعفو اخرى فلا يوضع
السيف في موضع الندي بل يوضع كل في موضعه فان قلت الاستثناء متصل ام لا قلت
متصل لان المفهوم من الكتاب كتاب ايضا لان المفاهيم توابع للمناطق قوله فاني هذه وفي
بعضها وثم وهي استفهامية بخلاف المنكرة او لانها موصولة قوله العقل اي الدية
وانما سميت به لان الابل كانت تعقل اي تشد بفناء ولي المقتول والمراد احكامها و
مقاديرها واصنافها واسبابها قوله فكاك بكسر الفاء هو ما يفك به وفكه وافتكه بمعنى اي خلصه
والاسير فعيل بمعنى المأسور من اسر اذا شده بالاسار وهو القد بكسر القاف وبالمهملة لانهم
كانوا يشدون الاسير بالقد ويسمى كل اخيذ اسيرا وان لم يشد به والمقصود ان فيها حكمة
والترغيب في تخليصه وانه من انواع البر الذي ينبغي ان يهتم به قوله وان لا يقتل مسلم
بكافر وفي بعضها ولا يقتل فان قلت كيف جاز عطف الجملة على المفرد قلت هو مثل قوله تعالى
فيه آيات بينات مقام ابراهيم ومن دخله كان امنا اي فيها احكام العقل وحكم حرمة قصاص المسلم
بالذمي وفيه دليل على ان المسلم لا يقتل بالذمي قصاصا وعليه مالك والشافعي واحمد وذهب
الحنفية الى القصاص فيما روي عبد الرحمن المسلماني ان رجلا من المسلمين قتل رجلا من
اهل الذمة فامر رسول الله صلى الله عليه وسلم فقتل بذلك القاضي البيضاوي انه منقطع

لا احتجاج به لو ثبت انه اخطأ اذ قيل ان القاتل كان عمرو بن امية وقد عاش بعد الرسول سنين
ومتروك بالاجماع لانه روي ان الكافر كان رسولا فيكون مستأمنا لا ذميا وان المستأمن لا يقتل
به المسلم وفاقا فان صح فهو منسوخ لانه روي انه كان قبل الفتح وقد قال صلى الله عليه وسلم
يوم الفتح في خطبة على درج البيت الشريف ولا يقتل مؤمن بكافر ولا ذو عهد في عهده
قال ومعني كلامه رضي الله عنه انه ليس عندنا شيء سوى القرآن وانه صلى الله عليه وسلم
لم يخص بالتبليغ والارشاد قوما دون قوم وانما وقع التفاوت من قبل الفهم واستعداد
الاستنباط واستثنى ما في الصحيفة احتياطا لاحتمال ان يكون فيها ما لا يكون عنده غيره فيكون
منفردا بالعلم به قال وقيل كان فيها من الاحكام غير ما ذكرها ولعله لم يذكر جملة ما فيها اذا
لتفصيل لم يكن مقصودا حينئذ وذكره ولم يحفظه الراوي قال ابن بطال فيه ما يقطع
بدعة الشيعة المدعية على علي رضي الله عنه انه الوصي وانه الخصوص بعلم من عند رسول
الله صلى الله عليه وسلم لم يعرفه غيره حيث قال ما عندنا الا ما عند الناس من كتاب الله ثم
احال على الفهم الذي فيه على درجاتهم وان خص نفسه بشيء غير ما هو ممكن في غيره واقول
وفيه ارشاد ان للعالم الفهم ان يستخرج من القرآن بفهمه ما لم يكن منقولا عن المفسرين لكن
بشرط موافقته الاصول الشرعية وفيه اباحة كتابة الاحكام وتقييده وفيه جواز السؤال
عن الامام فيما يتعلق بخاصته قال البخاري رضي الله عنه حدثنا ابو نعيم بضم النون وفتح
المهملة وسكون الياء الفضل بفتح الفاء وسكون المعجمة ابن دكين بضم الدال المهملة وفتح الكاف
والياء الساكنة وبالنون وهو لقب واسمه عمرو وكان من اجمع فقهه وفضله ودينه وامانته
واتقانه وحفظه سر في باب فضل من استبرأ لدينه قوله شيبان بفتح المعجمة بن عبد
الرحمن ابو معاوية النحوي البصري التميمي المؤدب مات ببغداد ودفن بمقبرة الخيزران امه في

باب اثنين سنة اربع وستين ومائة في خلافة المهدي حدث عنه الامام ابو حنيفة وعلي
بن الجعد وبين وفاتيهما تسع وسبعون سنة قوله يحيى اي ابن ابي كثير بفتح الكاف والمثلثة
ابو نصر اليماني البصري كان من العبادات سنة تسع وعشرين او ثنتين وثلاثين ومائة
قوله ابي سلمة بالمهملة واللام المفتوحتين عبد الله بن عبد الرحمن بن عوف كان وجهه كدينا
مر في مر في كتاب الوحي قوله خزاعة بضم المعجمة وبالزاي حي من الازد سموا بذلك لان الازد
لما خرجت من مكة وتفرقت في البلاد تخلفت عنهم خزاعة واقامت بها ومعنى خزع فلان
عن اصحابه انه تخلف عنهم قوله منهم اي من خزاعة قتلوا ابني ليث ذئاب الخزاعي وفاخر بصيغة
المجهول والراحلة هي الناقة التي تصلح ان يرحل ويقال الراحلة المركب من الابل ذكرا كان او
انثى والعقل بالقاف والكاف سفك الدم على غفلة وفي بعضها بدل القتل بالقاف واللام
قوله او الفيل الذي ارسله الله على اصحابه طيرا ابابيل ترميهم بحجارة من سجيل حين وصلوا
الى بطن الوادي قريبا من مكة قوله واجلوه اي قال ابو نعيم للسامعين اجعلوا هذا
اللفظ على الشك وفي بعضها قال ابو عبد الله اي البخاري اجعلوه على الشك فعلى الاول
هو يقول ابي نعيم وعلى الثاني منقول للمولف واما غير ابي نعيم فجاء بلفظ القتل
بالتاء واللام من غير تردد بينه وبين ما في احدى النسختين قوله سلط بالمعروف و
بالمونين بالياء والمجهول والموسنين بالواو وفي بعضها بدل عليها عليهم اي على اهل مكة
قوله الا وانها فان قلت هو عطف على مندرج اي الا ان الله حبسه عنها او انها الرحل لاحه
ومعنى حل الله مكة حلال القتال فيها فان قلت لم يتكلم المضارع ماضيا ولفظ تقدير
الاستقبال يكف بجتمعان والظاهر ما في سائر النسخ من لا يحل بكلمة لا قلت معناه لم يحكم
الله في الماضي بالحل في المستقبل قوله ساعتي هذه اي في ساعتي التي انكلم فيها وهي بعد

الفتح وحرام خبر لقوله انها فان قلت ما بال الخبر ليس مطابقا للمبتدا قلت لفظ حرام وان كان
في الاصل صفة مشبهة لكنه اضمحل وضعفت لغلبة الاسمية عليه فيساوي التذكير والتانيث
فيه او انه مصدر يستوي فيه التانيث والتذكير والتثنية والجمع قوله لا تحل اي لا تحرم قتالا
اجنيته اي حزته وقطعته وذكر الشوك دال على سائر قطع سبل الانتفاع بالطريق المثل
ولا يعضد اي لا يقطع وساقطتها اي ما سقط فيها بفعلة اللقاط اي اللقطة والمنشد اي
يعرف واما طالبها فيقال له ناشد لا منشد قال في شرح السنة الموذي من الشوك كالعوسج
لا باس بقطعه كالحيوان الموذي فيكون من باب تخصيص الحديث بالقياس وكذا الاباس يقطع
اليابس كالذي الصيد لليت واما لقطتها فقيل ليس لواجدها غير التعريف ابدا لا يملكها بحال
ولا يتصدق بها الا ان يظفر بصاحبها بخلاف لقطة الحل والحرم وقال المعنى الا لمنشد انه
يعرفها كما يعرفها في سائر البقاع حولا كاملا حتى لا يتوهم انه اذا نادى عليها وقت الموسم فلم يظهر
مالكها جاز تملكها واقول هذا لا يناسب المقام لان الكلام ورد في الفضائل المختصة بمكة
وحينئذ لا يبقى الاختصاص ويجوز عنده الشافعي وعي البهائم في كل الحرم خلافا لابي
حنيفة واحمد رضي الله عنهم قوله فمن قتل بضم القاف فان قلت المقتول كيف يكون
بخير النظرين قوله المراد اهله واطلق عليه ذلك لانه هو السبب له الخطابي فيه حذف
وتقديره من قتل له قتيل وسائر الروايات تدل عليه وقال ايضا والاكرع على باحة
الشوك الصلب وشجره ممكن المحظور منه الشوك الذي يرعاه الابل وهو ما دق
منه دون الشوك الصلب الذي لا يرعاه فيكون بمنزلة الحطب ونحوه قوله يعقل شتق
من العقل وهو الدية يقال عقلته اي اعطيت ديته واصل القتيل مقتول مالريسم
فاعله ويقاد بالقاف والقود القصاص يقال اقدت العامل بالمقتول اذا اقتصصته منه

ومفعول ما لم يسم فاعله ضمير فيه راجع الى المقتول فان قلت فهل يجوز الاقتصاص في الحرم
قلت جاز عند الشافعي واما لفظ الحديث فلا يبقى ولا ينبت ولابد من حمل لفظ القتل
على العمد العدوان حتى يتصور القصاص فيه فان قلت اذا جاز القصاص في الحرم فلم انكر
رسول الله صلى الله عليه وسلم على خزاعة اذ ما كان سبب الخطبة الا الرد على فعلهم قلت
لعلهم قتلوا غير القاتل من بني ليث على ما هو عادة الجاهلية فان قلت فما الذي احل لرسول
الله صلى الله عليه وسلم ولم يحل لاحد بعده بجواز القصاص لنائبه والقتال مع الكفار لو
تحصنوا والعياذ بالله بالحرم وجواز كل قتل وقتال يحرم كما جاز له ذلك وامتناع القتل و
القتال بغير الحق كان ممتنعا عليه قلت الجواب ما قال الشافعي ان معناه تحريم نصب
القتال عليهم بما يعمهم كالمنجنيق وغيره اذ الممكن اصلاح الحال بدون ذلك بخلاف ما اذا
تحصنوا في بلد اخر فانه يجوز قتالهم على كل حال بكل شيء والله اعلم وفي بعض النسخ يقاد بالفاء
يقال اقدت المال اي اعطيته وفي بعضها سنادا يقال فداه وفاداه اي اذا اعطى فداه
قوله قلت فيلزم التكرار سواء كان من الاعرف او من الناقص اي هو معفي بمعنى بعفو عنه
قلت على هذا التقدير يخصص العفو بالدية التي يحملها العاقلة وهو دية القتل الخطأ
والشبه دية يحملها الجاني قال قلت فهل هو من باب تنازع الفعلين على لفظ الاهل قال
نعم قالوا وفيه اي على تعدد الثاني حجة للشافعي في ان الولي بالخيار بين القصاص وبين
اخذ الدية وان له اجبار الجاني على اي الامرين شاء وقال مالك ليس للولي الا القتل او
العفو وليس له الدية الا برضى الجاني وقال اهل العراق ليس له الا القصاص فان ترك
حقه منه لم يكن له ان يأخذ الدية وفيه ايضا دلالة لمن يقول التكرير عمدا يجب عليه احد
الامرين الدية او القصاص وهو احد قولي الشافعي والثاني ان الواجب القصاص لا غير

وانما

وانما تجب الدية بدلا بالاختيار قوله لابي فلان شاه بالشين المعجمة وبالهاء في الوقف والمدح
ولا يقال بالياء قالوا ولا يعرف اسم ابي شاه هذا واغا يعرف بكنيته وهو كلبي يعني وقيل للخارزي
اي شيء كتب له قال هذه الخطبة قوله وجل من قريش اي العباس الا الاذخر بكسر الهمزة وسكون
المعجمة وكسر الخاء النقطة هو نبت معروف طيب الرائحة قوله بيوتنا لانه يستف بها البيت
فوق الخشب وقبورنا لانه يسد به فرج اللحد المتخللة بين اللبنات فان قلت ليس في كلام
العباس ما يستثنى الا خرجه منه فالمستثنى منه قلت مثله ليس مستثنى بل هو تعبير بالاستثناء
فكانه قال قلت يا رسول الله لا يختلى شوكها ولا يعضد شجرها الا الاذخر واما الواقع في لفظ
الرسول فهو ظاهر انه استثناء من كلامه السابق فان قلت كيف جاز وشرط الاستثناء الاتصال
بالمستثنى منه وههنا قد وقع الفاصلة قلت جاز الفصل عند ابن عباس فلعل اباه
ايضا جوز ذلك او الفصل كان يسيرا وهو جائز اتفاقا واين سلمنا عدم الجواز فيحمله
تكرار لفظ لا يختلى شوكها فيكون استثناء من العام لا من الاول وفي بعضها الا الاذخر مرتين
والثاني تاكيد الاول فان قلت هل هو حجة لمن جوز افتاء رسول الله صلى الله عليه وسلم
بالاجتهاد او جوز تفويض الحكم الى النبي صلى الله عليه وسلم فيحكم بدون اجتهاد قلت لا احتمال
انه صلى الله عليه وسلم اوحي اليه في الحال باستثناء الاذخر وتخصيصه من العموم او اوحي
اليه قبل ذلك لانه ان طلب اخذ استثناء شيء منه فاستثناه او لما علم انه يحتاج اليه
استثنى بحكم الضرورات تتبع المحظورات قال ابن بطال قوله اباحة كتابة العلم وكره
قوم كتابة العلم سببا لضياع الحفظ والحديث حجة عليهم ومن الحجة ايضا ما اتفقوا عليه
من كتابة الصحف الذي هو اصل العلم وكان النبي صلى الله عليه وسلم كتاب يكتبون الوحي
قال التبريزي اذا سمعت شيئا فاكتبه ولو في الحائط اقول لحمل الخلاف كتابة غير المصحف

شبكة الألوكة www.alukah.net

فاتفقوا عليه لا يكون من الحجة عليهم وفي صحيح مسلم لا تكتبوا عني غير القرآن ومن كتب عني
غير القرآن فليمحه الحديث وكان بين السلف اختلاف في كتابة غير القرآن ثم اجمع المسلمون
على جوازها بل على استحبابها واجابوا عن هذا الحديث بانه في حق من يوثق بحفظه ويخاف
اتكاله على الكتابة وبخو حديث ابي شاة اي من لا يوثق بحفظه او بانه كان النهي حين خيف
اختلاطه بالقرآن فلما امن ذلك بسبب اشتهار القرآن اذن في الكتابة او بان النهي عن كتابة
الحديث مع القرآن في صحيفة واحدة لئلا يختلط يشتبه على القارىء او انه نهي تنزيه او بانه
منسوخ قال البخاري رضي الله عنه حدثنا علي بن عبد الله اي ابن المديني الامام وكان ابن
عيينة يقول مع انه شيخه فعلمت منه اكثر مما تعلم مني وكان ضيمة نخبة الوادي مر في باب
الفهم في العلم وسفيان بالحركات الثلاث فيه اي ابن عيينة بضم العين تصغير العين
تقدم اول الكتاب قوله عمرو هو بالواو ابن دينار ابو محمد المكي الجمحي بضم الجيم وفتح الميم و
بالمهملة التابعي احد ائمة المجتهدين اصحاب المذاهب الاثرم بفتح الهمزة وسكون المثلثة وبالمهملة
مستقاد من الدثرم بالتحريك وهو سقوط الثنايا وقال ابن عيينة حديث اسمعه منه
احب الي من عشرين من غير مات سنة وعشرين ومائة وانما قال اخبري لانه لا اشتراك في السماع
لعند الاخبار فالفرق بين الاخبار والتحديث مر مرارا عند من يفرق بينهما قوله وهب
بفتح الواو وسكون الهاء ابن منبه بضم الميم وفتح النون وكسر الموحدة المشددة ابن كامل
الصنعاني التابعي الجليل المشهور بمعرفة الكتب الماضية قال قرأت من كتب الله اثنين
وتسعين كتابا وهو من ابناء الفرس الذين بعثهم كسرى الى اليمن وقيل اصله من هراة
سنة اربع عشرة ومائة قوله اخيه ليهام بفتح الهاء وشدة الكيم ابن منبه وهو ايضا تابعي
وكان اكبر منه وهب توفي سنة احدى وثلاثين ومائة مر في باب حسن اسلام المرء

وهؤلاء تابعيون من اهل القرن روى بعضهم عن بعض الا ابا عمرو ايضا فارسي قوله
اكبر بالنصب ويحتمل الرفع ايضا وهو افعل التفضيل ويجوز وقوع الفاصلة بينه وبين لفظ
من لانها ليست اجنبية وعبد الله بن عمرو عوابن العاص الصحابي الجليل سبق في باب المسلم
من سلم المسلمون وانما قلنا الرواية عنه مع كثرة ما حمل لانه سكن مصر وكان الوارد منها
قليلا بخلاف ابي هريرة رضي الله عنه فانه استوطن المدينة وهي مقصد المسلمين من
كل جهة قوله الا ما كان هو استثناء متصل ام منقطع قلت يحتمل الانقطاع اي لكن
الذي كان من عند الله اي الكتابة لم يكن مني والخبر محذوف بقرينة باقي الكلام سواء
تلزم منه كونه اكثر حديثا اذ العادة جارية على ان شخصين اذا لزما شخصا سمعا
منه الاحاديث يكون الكاتب اكثر حديثا من غيره ام لا ويحتمل الاتصال نظرا الى المعنى
اذ حدثنا وقع او التمييز للحكوم عليه فكانه قال ما احد حديثه اكثر من حديثي الا احادث
حصلت من عند الله وفي بعض الروايات ما كان احد اكثر حديثا عني الا عبد الله
بن عمرو فانه كان يكتب ولا اكتب قلت فعل الصحابي كيف دل على جواز الكتابة
الذي هو المتصور من ترجمة الباب قلت ان قلنا ان قول الصحابي وفعله حجة ظاهر
والا فالاستدلال انما هو بتقرير الرسول صلى الله عليه وسلم كتابته قوله تابعه
وهيا معمر وهو متابعة ناقصة سهلة الماخذ حيث ذكر المتابع عليه يعني فهما
قرائن يحتمل ان يكون بين البخاري وبين معمر الرجال المذكورون بعينهم ويحتمل
ان يكون غيرهم كما يحتمل ان يكون من باب التعليق عن معمر قوله معمر بفتح الميمين وسكون
المهملة ابن راشد مر في كتاب الوحي وهمام هو الذي تقدم ذكره انفا الخو وهب وفاته
المتابعة التوبة قوله حدثنا يحيى بن سليمان بن يحيى بن سعيد الجعفي الكوفي

ابو سعيد سكن مصر ومات بها سنة سبع او ثمان وثمانين ومايتين قوله ابن وهب
عبد الله بن وهب بن مسلم المصري ابو محمد مر في باب من يرد الله به خيرا قوله ويونس
بن يزيد الايلي القرشي مولى معاوية وابن شهاب اي الزهري وقد حفظ القراءتين
ثمانين ليلة قال الشافعي لولا مذهبت السنن من المدينة وعبيد الله اي ابن عبد الله
ابن عتبة بن مسعود ابو عبد الله الفقيه الاعمى المدني احد الفقهاء السبعة بالمدينة
فقهوا في كتاب الوحي رضي الله عنهم قوله بكتاب فاء فلت حق الظاهر ان يقال ايتوني
بما يكتب به الشيء كالقلم والدواة قلت هو من باب الحذف اي ايتوني بادوات الكتاب
اي الكتابة اذ الكتاب والكتابة بمعنى واحد وذلك نحو وارسل القرية او اراد بالكتاب
ما من شانه ان يكتب فيه نحو الكاغد والكتف فان قلت ما معنى كتب ورسول الله
صلى الله عليه وسلم كان اميا قلت الاي من لا يحسن الكتابة وقد ثبت في الصحيح ان رسول
الله صلى الله عليه وسلم كتب بيده او من باب المجاز اي امر بالكتابة نحو كسا الخليفة الكعبة
اي امر بالكسوة واكتب بجزوم جوابا للامر ويجوز الرفع بالاستيناف قلت لن تضلوا او
في بعضها لا تضلوا بكسر الضاد الجوهري الضلالة ضد الرشاد وضللت بفتح اللام
امثل بكسر الضاد وهي الفصيحة واهل العالية يقولون ضللت بالكسر اضل بالفتح وجاء
مضل بالكسر بمعنى ضاع وهلك فان قلت لا تضلوا نهي او نفي قلت نفي وقد حذف النون
لانه بدل من جواب الامر وقد جوز بعضهم بعدا ان جواب الامر غير جزوم لفظا
قلت حسنا اي كافينا وهو خبر مبتدا محذوف اللفظ بفتح اللام وبالمهملة ساكنة و
منقوحة هو الصوت والجلبة قلت قوموا عني اي قوموا متباعدين عني وهو مستعمل
في الدوام ايضا نحو قوموا لله قانتين وبالي نحو اذا قمتم الى الصلاة وبالباء نحو قام بامر كذا وبغير

صلة نحو قام زيد ويختلف المعاني بحسب الصلات لتضمن كل صلة معنى يناسبها قوله
عندي وفي بعضها عني اي عن جنبي والرزية المصيبة يقال زراعة اي صابته مصيبة
ويجوز تشديد الياء بالادغام نحو برية قوله حال اي مجزا اي صار حاجز الخطابي هذا
يتاول على وجهين احدهما انه اراد ان يكتب اسم الخليفة بعده لئلا يختلف الناس لا
ينازعوا فيودي بهم ذلك الى الضلال والاخر انه صلى الله عليه وسلم قدم ان يكتب
كتابا يمنع معه الاختلاف بعده في احكام الدين شفقة على امته وتخفيفا عنهم فلما
راي اختلاف اصحابه في ذلك قال قوموا من عندي وتركهم على ما هم عليه ووجه ما ذهب
اليه عمر رضي الله عنه انه لو زال الاختلاف بان ينص على كل شيء باسمه لعدم الاجتهاد
في طلب الحق ولا يستوي الناس ولبطلت فضيلة العلماء على غيرهم فان قيل كيف يجوز
لعمر ان يعترض على ما راه الرسول صلى الله عليه وسلم في امر الدين ولا يسرع الى قبول اقتراحه
قد خاف ان يتكلم رسول الله صلى الله عليه وسلم بغير الحق او يجري على لسانه الباطل
جاعشا عن ذلك قلت لا يجوز على عمر ان يتوهم الغلط على رسول الله صلى الله عليه
وسلم او يظن به التهمة في حال من الاحوال الا انه لما نظر قد اكمل الله الدين وتم شرعه
وقد غلب الوجع على رسول الله صلى الله عليه وسلم واظنه الوفاة وهو بشر يعتريه
به من الالام ما يعتري البشر اشفق ان يكون ذلك اثقل من نوع ما يتكلم به المريض
مما لا غريمة له فيه فخشي ان انتقل من سبيلا الى تلبيس امر الدين وقد كان ايضا صلى الله
عليه وسلم يرى الراي في الامر فيراجعه اصحابه في ذلك الى ان يعزم الله له على شيء كما را
جعوه يوم الحديبية فيما كتب بينه وبين قريش فاذا راى الشيء امر عزم لم يراجع فيه
ولم يخالف عليه واكثر العلماء جوزوا على رسول الله صلى الله عليه وسلم الاجتهاد فيما

لم ينزل عليه الوحي وهو يحتمل الخطأ ولكنهم مجمعون على ان تقديره على الخطأ غير جايز
ومعلوم ان الله سبحانه وتعالى وان كان رفع درجته فوق الخلق كلهم فانه لم يرد به من سمات
الحدث والمرض موضوع عنه والقلم عن الناسي مرفوع وقد سمي في صلاته فلم يستنكر
ان يظن به حدوث بعض هذه الامور في مرضه فلذلك رأى عمر رضي الله عنه المصلحة
في التوقف والله اعلم ومع هذا كله يجب ان يعلم ان ذلك القول منه لو كان عزيمة لامضاه
الله تعالى هذا اخر كلامه قال ابن بطال وفيه ما يشهد على بطلان ما يدعيه الشيعة
من وصاية رسول الله صلى الله عليه وسلم بالامامة لانه لو كان عند علي رضي الله عنه عهد
من رسول الله صلى الله عليه وسلم او وصية لاحال عليها وفيه من فقه عمر رضي الله عنه
انه خشي ان يكتب النبي صلى الله عليه وسلم امورا ربما عجزوا عنها فاستحق عليها العقوبة
لانها منصوصة لا مجال للاجتهاد فيها وانما قال حسبنا كتاب الله لقوله تعالى ما فرطنا
في الكتاب من شيء وقنع به وارادا لترفيه عن النبي صلى الله عليه وسلم لاشتداد مرضه
نعم وافقه من ابن عباس حين اكتفى بالقرآن ولم يكتب به ابن عباس قوله دليل على ان الامام
ان يوصي عند موته وفي تركه الكتاب اباحة الاجتهاد لانه وكلهم الى انفسهم واجتهادهم
قال المازري فان قيل كيف جاز للصحابة الاختلاف في هذا الكتاب وكيف عصوا
في امر فالجواب ان الاوامر تتفاوت فمنها ما تنقلها من الوجوب الى الندب او الاباحة
وغيرها فلعلهم ظهر منه القرائن ما دل على انه لم يوجب ذلك عليهم بل جعله الى اختيارهم
فاختلف اختيارهم بحسب الاجتهاد ولعل عمر خاف ان المنافقين قد يتطرقون
الى القدح فيما اشتهر من قواعد الاسلام وكتاب يكتب في مرض واحد ويضيفون
اليه ما يشتهون به على الدين في قلوب بعض المرضى ولهذا قال القرآن حسبنا النووي اعلم

ان النبي صلى الله عليه وسلم معصوم من الكذب ومن تغيير شيء من الاحكام الشرعية
في حال صحته وحال مرضه ومن ثم بيان ما امر ببيانه وتبليغ ما اوجب الله عليه تبليغه
وليس هو معصوم من الامراض والاسقام العارضة بالاجتهاد مما لا نقص فيه ولا قدح
في شريعته قال وقول عمر حسبنا كتاب الله رد على من نازعه لا على امر رسول الله صلى
الله عليه وسلم قال وكان النبي صلى الله عليه وسلم هم بالكتاب حين ظهر له ان مصلحة
او اوحي اليه بذلك ثم ظهر ان المصلحة تركه او اوحي اليه بذلك ونسخ والله اعلم بحقيقة
الحال باب العلم والعظة بالليل وفي بعضها بدل والعظة واليقظة ثم صدقة
بالمهملتين المفتوحتين وبالقاف ابن الفضل المروزي ابو الفضل مات ست وعشرين
ومايتين ثم هند هي بنت الحارث الفارسية وقيل القرشية روى لها الجماعة
ويجوز فيها الصرف ومنعه قوله ام سلمة بفتح المهملة واللام زوج النبي صلى الله عليه
وسلم ام المؤمنين اسمها عند بنت ابي امية المخزومية تزوجها رسول الله صلى الله
عليه وسلم بعد وقعة بدر وكانت من اجمل الناس روى لها عن رسول الله صلى الله
عليه وسلم ثلثمائة وثمانين وسبعون حديثا ذكر البخاري منها ثلاثة عشر اخرج لها الجماعة
مات سنة تسع وخمسين وصلى عليها ابو هريرة ودفنت بالبقيع وكانت اخر امهات
المؤمنين وفاة رضي الله عنها وفي بعض النسخ بعد لفظ سلمة ح اي صورة تسمى
لفظ الحاء وهو اما اشارة الى التحويل من اسناد الى اسناد اخر قبل ذكر الحديث او الى الحائل
بينهما او الى الحديث او الى صح ورمز شاحه قوله وعمر بالواو ومجرور اعطف على محمد
اي حدثنا صدقة قال انبأنا ابن عيينة عن عمرو وعن يحيى ايضا عن الزهري يعني
ابن عيينة روى هذا الحديث عن شيوخ ثلاثة وفي بعضها مرضه فوعا فعناه اخبرنا

شبكة الألوكة www.alukah.net

ابن عيينة قال عمرو ويحتمل ان يكون تعليقا من البخاري عنه والظاهر الاصح هو الاول
وعمرو هو ابن دينار المكي الجمحي الاثرم وقدم في الباب السابق انقاد يحيى هو ابن سعيد
الانصاري وتقدم اول الصحيح قوله عن امراة والمراد بها عند المذكورة وفي بعضها هند
بدل امراة قوله فشرط البخاري علميا استحبابا ان يكون شيوخه مشاهير ولا اقل من
ان لا يكون مجهولا كذيب وهي لها قوله يحتمل في المتابعات ما لا يحتمل في الاصول وههنا
ذكر متابعة اوليست مجهولة اذ الرواية السابقة قرينة معنية معرفة لها قوله استيقظ
اي ينتبه ويقظ ومعناه تنبه من النوم قوله ذات ليلة اي في ليلة ولفظ ذات مقحم للتاكيد
الزمخشري هو من باب اضافة المسمى الى اسمه الجوهري اما قولهم ذات مرة وذات صباح
فهو من ظروف الزمان التي لا يتمكن تقول لقيته ذات يوم وذات ليلة قوله سبحان الله
سبحان بمعنى التسبيح وهو التنزيه منصوب على المصدر والعرب تقوله ذلك في
مقام التعجب وقال بعض النحاة انه من الفاظ التعجب وما في ماذا استفهامية متضمنة لمعنى
التعجب وقال بعض النحاة انه من الفاظ التعجب وما في ماذا استفهامية يتضمنة
لمعنى التعجب والتعظيم وعبر عن الرحمة بالخزائن لقوله خزائن رحمة ربي وعن العذاب
بالفتن لانها اسباب مودية الى العذاب قوله الليلة بالنصب يعني انه صلى الله عليه
وسلم راي في المنام انه سيقع بعده فتن وتفتح لهم الخزائن وعرف عند الاستيقاظ حقيقة
بالتعبير وغيره او اوحي اليه في اليقظة ذلك اما قبل النوم واما بعده وهو من المجازات
لانه وقع الفتن كما هو مشهور وفتح الخزائن حين تسلط الصحابة على فارس والروم قوله
ايقظوا بفتح الهمزة اي تنبهوا والصواحب منعول به وبكسر الهمزة اي اسهوا او
الصواحب منادى لو صحت الرواية به والصويحبات جمع الصواحب جمع الصاحبة وزاد

ابو اجعصلى الله عليه وسلم قوله رب اصله للتقليل ويستعمل للتكثير كثيرا كما في هذا
الحديث قوله سبع لغات ورد فعلها التي يتعلق بها يجب ان يكون ماضيا ويجيء
غالبا ومقدره رب كاسية عارية عرفتها والمراد اما ان اللاتي تلتبس رقيق الثياب
التي لا تمنع من ادراك لون البشرة معاقبات في الاخرة بفضيحة التعري واما ان الاوليات
للثياب الرفيعة الثمينة عاريات من الحسنات في الاخرة فنبههن الى الصدقة
وحصهن على تركه السرف في الدنيا بان ياخذن منها اقل الكفاية ويتصدقن بما
سوى ذلك قوله اذا للرجل ان يوقظ اهله بالليل للصلاة ولذكر الله لاسيما عند
اية تحدث او رويته مخوفة وجواز قول سبحان الله عند التعجب وندبيته ذكر الله
بعد الاستيقاظ وغير ذلك الطيبي رب كاسية كالبيان لموجب استيقاظ الازواج
اي لا ينبغي لهن ان يتغافلن ويعتمدن على كونهن امالي رسول الله صلى الله عليه
وسلم اي رب كاسية خلعت الزوجية المشرفة بها وهي عارية عنها في الاخرة
لانيتفعها انالم يضمها مع العمل قال تعالى فلا انساب بينهم باب السمر في العلم
باضافة الباب اليه وفي بعضها في العلم والسمر الحديث بالليل قوله سعيد
بن عفير بضم المهملة وفتح الفا المصري مر في باب من يرد الله به خيرا والليث هو
بن سعد الفهمي المصري سبق في اول الصحيح قوله عبد الرحمن بن خالد بن مسافر
ابو خالد ويقال ابو الوليد المصري مولى الليث بن سعد من فوق امير مصر لهشام بن
عبد الملك روى عنه الليث وكان اكبر منه توفي سنة سبع وعشرين ومائة
قوله سالم اي ابن عبد الله بن عمر بن الخطاب مر في باب الحياء من الايمان قوله ابي بكر
بن سليمان بن ابي حثمة بفتح المهملة وسكون المثلثة واسمه عبد الله بن حذيفة وابو بكر

معروف بكنيته وهو ابو بني قرشي عدوي قوله صلى بنا وفي بعضها صلى لنا قال قلت
الصلاة للاله قوله معناه صلى امامنا والعشا بكسر العين والمد يريد به صلوة العشا
وهي الصلاة التي وقتها بعد غروب الشفق الجوهري هو من صلاة المغرب الى العتمة
والعشاء ان المغرب والقيمة وبزعم قوم انه من الزوال الى الفجر والعشاء بالفتح والمد الطعا
قوله اريتكم بهمزة الاستفهام وفتح الراء والخطاب قال قلت الرويته فيه بمعنى العلم او بمعنى الابصا
قوله بمعنى الابصار وليلتكم منصوب به وكم حرف لا محل له من الاعراب ولو كان اسما لكان
منصوبا رايت فيجب ان يقال اريتموكم لان الخطاب للجماعة واذا كان لجماعة وجب ان يكون بالتا
والميم كما في علمتموكم قال يمين دعائه للمطابقة قال قلت فهذا يلزمك ايضا في الياء قال الياء اسم
فينبغي ان يكون اريتموكم قلت لما كان الكاف والميم لمجرد الخطاب اختصرت عن الياء والميم
بالياء وحدها للعلم بان جمع بتولكم والفرق بين حرف الخطاب واسم الخطاب ان الاسم
يمتنع سندا او مسندا اليه والحرف علامة يستعمل مع استغناء الكلام واستغنائه
عنها باعتبار المسند والمسند اليه فوزانها وزان التنوين وبالنسبة وايضا اسم الخطا
يدل على عين ومعنى الخطاب وحرف لا يدل على الثاني قوله فانه راس وفي بعضها
على راس قال قلت فالاسم اه قلت فيه ضمير الشان النووي المراد ان كل من كان تلك الليلة
على الارض لا يعيش بعدها اكثر من مائة سنة من اقل عمله قبل ذلك او الا يبقى فيه نفي
عيش واحد بعد تلك الليلة فوق مائة قال وفيه اخبار عن الامكنة وقد احتج بهذه
الاحاديث من شذ من المحدثين فقال الخضر عليه السلام لم يمت والجمهور على حياته ووجوده
بين اظهرنا ويدلون الحديث على انه كان على البحر لا على الارض قال بعضهم هذا على سبيل
الغالب قال قلت فما تقول في عيسى قلت ليس هو على ظهر الارض بل في السماء وهو من

النوادر قال قلت فما قولك في ابليس قلت اما انه ليس على الارض بل هو في الهوى او في النار
او المراد من لفظ من هو الانس والله اعلم قال ابن بطال انما اراد الرسول صلى الله عليه وسلم
ان هذه المدة يحرم الجيل الذي هو فيه فوعظم لقصر اعمارهم واعلمهم ان اعمارهم ليست
كاعمار من تقدم من الامم ليجتهد وافي العبادة قوله حدثنا آدم اي ابن ابي اياس ابو الحسن
التميمي ويقال التيمي الخراساني مر في باب المسلم من سلم قوله الحكم بالمهملة والكاف المفتوحتين
ابن عتيبة بضم المهملة وبالتاء باثنتين من فوقها ابن اليماس ابو محمد او ابو عبد الله الكوفي
امراة من بني عدي من كنده الفقيه الكوفي العابد الثقات صاحب السنة قال الاوزاعي
قال لي يحيى بن كثير بمني وعطاء واصحابه احياء الق الحكم بن عتيبة قلت نعم قال اما انه
ما بين لابتيها افقه منه وقيل كان اذا اجتمع علماء الناس في مسجد مني كانوا كلهم عيالا عليه
وكان اذا قدم المدينة انخلوا له ساريته النبي صلى الله عليه وسلم يصلي اليها مات سنة ثلاث
عشرة او خمس عشرة ومائة قوله سعيد بن جبير بضم الجيم وفتح الموحدة الوالبي الكوفي
وقتله الحجاج وتقدم في كتاب الوحي قوله ميمونة بنت الحارث بالمثلثة الهلالية ام
المومنين تزوجها رسول الله صلى الله عليه وسلم سنة ست او سبع من الهجرة روي لها
عن رسول الله صلى الله عليه وسلم ستة واربعون حديثا اخرج البخاري ثمانية
توفيت سنة احدى وخمسين وقيل سنة ستين بسرف في المكان الذي تزوجها
فيه الرسول صلى الله عليه وسلم وهو بفتح السين المهملة وكسر الراء وبالفاء وصلى عليها
عبد الله بن عباس رضي الله عنهما قيل انها اخر ازواج النبي صلى الله عليه وسلم ازلم
يتزوج بعدها وهي اخت لبابة بضم اللام وبموحدة خفيفة مكررة بنت الحارث الهلالية
زوجة العباس وام اولاده عبد الله والفضل وغيرهما وهي اول امراة اسلمت بعد خديجة

شبكة الألوكة www.alukah.net

وكان النبي صلى الله عليه وسلم يزورها وهي لبابة الكبرى واختها لبابة الصغرى ام خالد
بن الوليد رضي الله عنهم قوله في ليلتها اي المختصة بها بحسب قسم النبي صلى الله عليه
وسلم بين الازواج قوله فصلى فان قلت فما وجه صحة الفاء هنا اذ الصلاة ثم الجر ليس
بمحل الكون عندها قلت هي الفا التي تدخل بين المجمل والمفصل لان التفصيل انما هو
عقب الاجمال ذكره الزمخشري في قوله تعالى فان فاء فان الله غفور رحيم قوله ثم جاء
اي من المسجد الى منزله في تلك الليلة اي بيت ميمونة ولفظ نام يحتمل الاحتباء لميمونة مثلا
والاستفهام عن ميمونة وحذف الهمزة لقرينة المقام والعليم تصغير العلام بالياء المشددة
وهذا هو تصغير الشفقة نحو يابني والمراد منه عبد الله قوله او كلمة هذا شك من ابن عباس
فان قلت ما معمول القول شرطه اه يكون كلاما لا كلمة قلت الكلمة تطلق على الكلام ايضا
نحو كلمة الشهادة ولفظ يشبهها تونيه لو لم يعلم انه صلى الله عليه وسلم صلى بعد هذا
القيام شيئا ام لا قوله ثم صلى ركعتين فان قلت ما فايدة الفصل بينه وبين الخمس ولم
ما جمع بينهما بان يقال فصلى سبع ركعات قلت اما لانه صلى الخمس بسلام والركعتين
بسلام او ان الخمس باقتداء ابن عباس به والركعتين بغير اقتدائه قال غطيط الغطيط
الخراي صوت الانف والخطيط اي الممدود من صوته وقيل الغطيط والخطيط صوت
يسمع من تردد النفس قال ابن بطال الغطيط صوت النايم وقيل الغطيط اعلى من
التخير قال ولفظ او خطيطة شك من المحدث ولم اجده عند اهل اللغة بالخاء قال
فيه فضل ابن عباس وحذقه على صغر سنه حيث انه رصد النبي صلى الله عليه وسلم
طول ليلته وقيل ان العباس اوصاه براعاة النبي عليه السلام ليطلع على عمله بالليل قوله
ثم خرج هذا من خصايص الرسول صلى الله عليه وسلم اذ نومه مضجعا لا ينقض الوضوء

لان عينيه تنامان ولا ينام قلبه فلو خرج حدث لاحس به بخلاف غيره من الناس
ويحتمل ان يكون فيه حذوفا اي ثم توضاء ثم خرج وان لا يكون الغطيط من النوم
الناقض قال محي السنة فيه جواز الجماعة في النافلة وجواز العمل اليسير في الصلاة
وجواز الصلاة خلف من لم ينو الامامة وقول وجواز بيتوتة الاطفال عند المحارم فان
كانت عند زوجها فيه الاشعار بقسم النبي صلى الله عليه وسلم بين زوجاته وجواز التصغير
والذكر بالصفة حيث لم يقل بلم عبد الله وان موقف الاموم الواحد عن يمين الامام
واذا اوقف على يساره يحوله الى يمينه وان صلاة الصبي صحيحة وان صلاة الليل احد
عشر ركعة وجواز الرواية عند الشك في كلمة بشرط التنبيه عليه فان قلت فما الذي فيه
من الدلالة على الترجمة قلت لفظ نام للعليم او ما يفهم من جعله على يمينه كان صلى الله
عليه وسلم قال لابن عباس قف عن يميني فقال وقفت وبجعل الفعل بمنزلة القول
او ان الغالب ان الاقارب اذا اجتمعوا لابد ان يجري بينهم حديث للموانسة وحديث
النبي صلى الله عليه وسلم كل فايدة وعلم وبعد من مكارمه ان يدخل بينه بعد صلاة
العشا باصحابه ويجد ابن عباس مبايتا له ولا يكلمه اصلا باب حفظ العلم قوله
عبد العزيز بن عبد الله بن يحيى الاوسي العامري القرشي المدني ابو القاسم روى
عنه البخاري وروى له ايضا ومالك هو الامام المشهور وابن شهاب هو الزهري و
الاعوج هو ابو داود عبد الرحمن بن هرمز القرشي مولاهم كان يكتب المصاحف ومر في
باب حب الرسول من الايمان قال العلماء يجوز ذكر الراوي بلقبه او صفته الذي يكره
اذا كان المراد تعريفه لا تنقيصه وجوز واذلك كاجوز واخرجهم للحاجة قوله اكثر ابو
هريرة من رواية الحديث وهو من باب حكاية كلام الناس او وضع المظهر موضع المضمر

ارجح الظاهر ان يقال اكثر ح قوله ولولا اتيان مفوله قال لا يقولون وحذف اللام
عن جواب لولا وهو جائز ولم يقولوا سنقول الاعوج وذكر بلفظ المضارع استحضارا للصورة
التلاوة كانه فيها وفي بعضها تقدم الاول والمراد من الايتين ان الذين يكتمون الى اخر الايتين
ومعناه لولا ان الله تعالى ذم الكاتمين للعلم لما حدثتكم اصلا اكن لما كان الكتمان حراما
وجب الاظهار والتبليغ فلهذا احصل من الاكثار لكثرة ما عندي منه قوله ان اخواننا
فان قلت لم ترك العاطف وكم يقل وان قلت لانه استيناف كالتعليل للاكثار كان سائلا
سال لم كان مكثرا دون غيره من الصحابة فاجاب بقوله لان اخواننا كذا وكذا قلت
حتى الظاهر ان اخواني ليرجع الضمير الى ابي هريرة قلت عدل عنه لغرض الالتفات قلت
قلت لم يرجع ولم يقل ان اخواني قوله يريد به نفسه واستدل والمراد من الاخوة اخوة
الاسلام قوله للمهاجرين اي الذين هاجروا من مكة الى رسول الله صلى الله عليه وسلم
والانصار اي اصحاب المدينة اوراد نصروا قوله يشغلهم بفتح الياء وفتح الغين وحكي
ضم الياء وهو غريب والصفق كناية عن التبايع يقال صفقت له بالبيع صفقا اي ضربت
يدي على يده للعقد وبالاسواق اي في الاسواق والسوق يذكر ويؤنث وسميت
به لقيام الناس فيها على سوقهم والعمل في الاموال يريد به الزراعة قوله ليشبع و
في بعضها لشبع بطنه اي كان يلازم قانعا بالقوت لا مشتغلا بالتجارة ولا بالزراعة
يحضر ما لا يحضرونه من احوال رسول الله صلى الله عليه وسلم ويحفظ ما لا يحفظون
من اقواله صلى الله عليه وسلم وهذا اشارة الى المسموعات وذلك اشارة
الى المشاهدات ويحضر اما عطف على ليشبع فينصب والا على يلزم فيرفع واما حال
فان قلت هل يلزم من هذا الحديث بحسب الظاهر معارضة لما تقدم حيث قال لم

اصحاب النبي لحدثت كثر حديثا مني الا ما كان من عبد الله بن عمرو قلت لان عبد الله
كان اكثر تحملا وابا هريرة كان اكثر رواية فان قلت كيف يكون اكثر تحملا وهو داخل تحت
عموم المهاجرين قلت هو اكثر من جهة ضبطه بالكتابة وتقييده بها وابو هريرة اكثر
من جهة مطلق السماع قال ابن بطال وفيه حفظ العلم والمواظبة على طلبه وفيه فضيلة
ابي هريرة وفضل التقلل من الدنيا وايثار طلب العلم على طلب الدنيا وفيه جواز الاخبار
عن نفسه بفضيلة اذا اضطر الى ذلك اقول وجواز اكثار الحديث وجواز التجارة
والعمل وجواز الاقتصار على الشبع وقد تكون مندوبات وقد تكون واجبات بحسب
الاشخاص والاوقات قوله حدثنا احمد بن ابي بكر القاسم بن الحارث بن زرارة بتقديم
الزاي على الراء ابن مصعب بن عبد الرحمن بن عوف الزهري ابو مصعب المدني الفقيه
قال ابن بكار مات وهو فقيه اهل المدينة غير مدافع سنة اثنين واربعين
ومائتين قوله محمد بن ابراهيم بن دينار ابو عبد الله المدني الجهني كان معروف
الحديث قال ابو حاتم كان من فقهاء المدينة نحو مالك قال الشافعي ما رايت في فتيان
مالك افقه منه مات سنة اثنين وثمانين ومائة قوله ابن ابي ذيب بكسر الذال المنقطة
محمد بن عبد الرحمن بن المغيرة بن الحارث بن ابي ذيب القرشي العامري المدني قال الشافعي
ما افاشيا احد فاسفت عليه مثل ما اسفت على الليث وابن ابي ذيب وقال احمد كان
ابن ابي ذيب افضل من مالك الا ان مالكا كان اشد تنقية للرجال سنه واقدمه المهدي
ببغداد وحين حدث بها قدم حاجا يريد المدينة فمات بالكوفة سنة تسع وخمسين
ومائة قوله سعيد اي ابن ابي سعيد المدني المقبري سبق في باب الدين يسر ورجال
الاسناد كلهم مدنيون قوله يا رسول الله وفي بعضها رسول الله صلى الله عليه وسلم

وكثر اضافة الحديث لانه باعتبار كونه اسم جنس يطلق على القليل والكثير وانشاء صفة
اخرى والنسيان جملة بعد العلم والفرق بينه وبين السهو انه زوال عن الحافظة والذاكرة
والسهو زوال عن الحافظة فقط ثم الفرق بين السهو والخطاء انه ما تنبه صاحبه بادنى
تنبيه والخطاء ما لا تنبيه به قوله ضم وفي بعضها ضمه وبعده اي بعد هذا الضم وفي
بعضها بعد مقطوع عن الاضافة مبنيا على الضم لان الاضافة منوية فيه فان قلت
النسيان من لوازم الانسان حتى انه قيل مشتق من النسيان فما معناه قلت هذا من بركة
رسول الله صلى الله عليه وسلم وهو معجزة ظاهرة فان قلت ماء المراد بلفظ شيئا اهو
عام في جميع الاشيا او خاص بالحديث قلت اللفظ عام لانه نكرة بعد النفي اكن الظاهر
من السياق انه يريد ما نسيت شيئا من الاحاديث بعد ذلك وسيجيء في باب الروايات
فانسيت من مقالتي شيئا قلت تقدم ان ابن عمر وكان اكثر حديثا من ابي هريرة
بضبطه بالكتابة فاذا لم يكن ابو هريرة من الناسين فلم يكون هو اكثر حديثا منه
قلت لعل ذلك كان قبل هذه القصة او هو استثنا منقطع ومعناه ما احد اكثر
حديثا مني فليكن ما كان من عبد الله من الكتابة لم يكن مني فان قلت ماء الشرط في بسط
الرداوضمه قلت الله اعلم به ولعله اراد تمثيلا في عالم الحسن وكان رسول الله صلى
الله عليه وسلم جعل الحفظ كالشيء الذي يعرف منه فاخذ عرقه منه ورماها يعني
رداءه واشار بالضم الى ضبطه ووجد في بعض النسخ هيهنا حديث ابراهيم بن المنذر
حدثنا ابن ابي فديك بهذا وقال بحذف يده فيها وابراهيم توفي اول كتاب العلم وابن
ابي فديك هو ابو اسمعيل محمد بن اسمعيل بن ابي فديك المدني وابو فديك بضم
الفا وفتح الدال المهملة اسمه دينار ومات سنة مايتين وبهذا الحديث وقال بحذوف

يده فيه اي زاد هذا القدر والظاهر ان ابن ابي فديك يرويه ايضا من ابي ذيب فيتفق
منه الى اخر الاسناد الاولى مع احتمال روايته عن غيره قوله حدثنا اسمعيل اي ابن ابي اويس
عبد الله ومر مرارا واخوه هو عبد الحميد بن ابي اويس الاصبحي المدني القرشي ابو بكر الاعشى
مات سنة اثنين ومايتين قوله وعاء هو تثنية الوعا بكسر الواو وبالمد وهو الظرف
الذي يحفظ فيه الشيء واطلق الحفظ واراد الحمل اي نوعين من العلوم وبثثته اي نشرته
يقال بث الخبر واثبثه بمعنى اي نشره وقطع اي لمتطع فحذف اللام منه والبلعوم
بضم الموحدة مجرى الطعام في الحلق وهو المري قال الفقها الحلقوم مجرى النفس و
المري الطعام والشراب وهو تحت الحلقوم فالبلعوم تحت الحلقوم قال ابن بطال البلعوم
الحلقوم وهو مجرى النفس الى الرية والمري مجرى الطعام والشراب الى المعدة فتصل
بالحلقوم وقال المراد من الوعاء الثاني لحديث اشراط الساعة وما عرف به النبي صلى الله
عليه وسلم من فساد الدين وتغير الاحوال والتضييع بحقوق الله تعالى لعلمه صلى
الله عليه وسلم يكون فساد هذا الدين على يدي اغيلمة سفها قريش وكان ابو
هريرة يقول لوشيت ان اسميهم باسمايهم لفعلت ولكني على نفسه فلم يصرح وكذلك
ينبغي من امر بمعروف اذا خاف على نفسه في التصريح ان يعرض ولو كانت الاحاديث
التي لم يحدث بها من الحلال والحرام ما وسعه كتمها بحكم الاية فان قيل الوعاء في
كلام العرب الظرف الذي يجمع فيه الشيء فهو معارض لما تقدم مما قال اني لا اكتب
وكان ابي عبد الله بن عمرو يكتب اجيب بان المراد الذي حفظ من النبي صلى الله
عليه وسلم من السنن التي حدث بها وحلف عنه لو كتبت لاحتمل ان يمحي منها

وعاوما كمه من احاديث الفتن التي لو حدث بها القطع البلعوم يحتمل ان يملا وعا اخر
ولهذا المعنى قال وعاين ولم يقل وعا واحدا لاختلاف حكم المحفوظ في الاعالم به والسر له
واقول هذا الحديث هو قطب مدار استدلالات المتصوفة في الطامات والشطحيات
يقولون هاهو ذا ابو هريرة عريف اهل الصفة الذين هم شيوخ خانقاه الطريقة عالم بذلك
قايل يقال اراد بالاول علم الاحكام والاخلاق وبالثاني علم الاسرار المصون عن الاغيار
المختص بالعلما بالله من اهل العرفان قال قايلهم يارب جوهر علم لو ابوح به لقيل لي انت ممن
يعبد الوثنا ولاستحل رجال مسلمون دمي يرون انجح ما يقونه حسنا وقال بعضهم العلم
المكنون والسر المصون علمنا وهو نتيجة الخدمة وغرة الحكمة لا يطف بها الا الغواصون
في بحار المجاهدات ولا يستعذبها الا المصطفون بانوار المشاهدات انهو اسرار
متمكنة في القلوب لا تظهر الا بالرياضة وانوار ساطعة في الغيوب لا تنكشف الا لمن اضة
واقول نعم ما قال لكن بشرط ان لا تدفعه القواعد الاسلامية ولا تنفيه القوانين
الايمانية ازما بعد الحق الا الضلال قال الشيخ ابو حامد الغزالي رحمه الله منصوفة اهل
الزمان الا من عصمه الله تعالى اغتروا بالزي والمنطق والهيئة من السماع والرقص و
الطهارة والجلوس على السجادات مع اطراق الراس وادخال في الجيب كالمتفكر ومن تنفس
الصعداء وجعل الصوت في الحديث الى غير ذلك فظنوا الذلك انهم قنعهم فلم يتعبوا
انفسهم قط في المجاهدة والرياضة ومراقبة القلب وتطهير الباطن والظاهر من الاثام
الخفية والجلية وكل ذلك من منازل اوايل المتصوفة ولكنهم عوا عن جميعها الماجاز
لهم ان يعدوا انفسهم من الصوفية كيف ولم يجوزوا قط حولها بكريا كاليوم على الحرام

والشبهات واموال السلاطين ويتنافسون في الفلس والرغيف والحبة ويتحاسدون
على القطمير والنقير ويحقد بعضهم اعراض بعض وليسوا من الرجال في شيئ بل هم اعجز من
البجاز في المعارك واذا كشف عنهم الغطا فوا فضيحتا على رؤس الاشهاد قال ومنهم طائفة
ادعت علم المعرفة ومشاهدة الحق ومجاورة المقامات والاحوال ولا يعرف هذه الامور
الا بالاساي والالفاظ الا ترية من الفاظ الطايفة كلمات فهو يردوها ويظن ان
ذلك تعلم اعلى من علوم الاولين والاخرين فهو بنظر الي الفقها والمفسرين والمحدثين
تعيين الازراحتى ان الفلاح يترك فلاحته والحايك حياكته ويلازمهم اياما ويتلقف
منهم هذه الكلمات المزيفة وهو يردها كانه يتكلم عن الوحي ويخبر عن سر الاسرار ويستحقر
بذلك جميع العباد والعلماء فيقول في العباد انهم احراسعود وفي العلماء انهم بالحدث
عن المحجوبون ويدعي لنفسه انه الواصل الى الحق وانه من المقربين وهو عند الله
من الفجار المنافقين وعند ارباب القلوب من الحمقاء الجاهلين واصناف غرور اهل
الاباحة من المتشبهين بالصوفية لا يعطى وانواعها لا يستقصى ومن الله الاستعانة
وبه الاستعاذة ‌ب الانصات للعلماء الانصات السكوت والاستماع للحديث
واللام في للعلماء بمعنى لاجل قوله يحاج بفتح المهملة وتشديد الجيم ابن المنهال بكسر
الميم وسكون النون الانماطي الدلال مر في باب ما جاء ان الاعمال بالنية قوله علي بن
مدرك بضم الميم وسكون المهملة وكسر الراء النخعي الكوفي مات سنة عشرين ومايه
قوله ابي نعيم بضم النون الزاي وسكون الراء اسمه هرم بفتح الهاء وكسر الراء على الاصح بن عمر
وبن حزم تقدم في باب الحاذر من الايمان يروي عن جده جد بفتح الجيم وكسر الراء
المكرية بن عبد الله اليزني بالموحدة والجيم المفتوحتين وكان جرير سيد اسطاعا بدبيع

الجمال كبير القدر طويل القامة يصل الى سنام البعير وكانت تعلمه زراعة في باب الدين
النصيحة قوله بحجة الوداع المشهور في الحاء وكذا في الواو والفتح واستنصت بصيغة الامر
الاستنصات استفعال من الانصات ومثله قليل اذ الغالب ان الاستفعال يبنى من الثلاثي
ومعناه طلب السكوت وهو متعد والانصات جاء لازما ومتعديا بمعنى استمع
انصتوه وانصتوا له الا انه جاء بمعنى الاسكات وسميت بحجة الوداع لان النبي صلى الله عليه
وسلم ودع الناس فيها قوله رقاب بعض فان قلت ليس لكل شخص الا رقبة واحدة
ولا شك ان الرقبة الواحدة نهي عنها قلت البعض وان كان مفردا لكنه في معنى الجمع كانه
قال لا يضرب فرقة منكم رقاب فرقة اخرى والجمع في مقابلة الجمع او في معناه يفيد التوزيع
ولفظ يضرب مرفوع على انه جملة مستأنفة مبينة لقولهم لا ترجعوا او وصف كاشف
اذ الغالب من الكفار ذلك وكونه مجزوما بانه جواب النهي ظاهر على مذهب من يجوز ان
تكفر ترتد خل النار ورجع ههنا مستعمل استعمال صار بمعنى وعملا اي لا تصيروا بعدي
كفارا قال المظهري في شرح المصابيح يعني اذا فارقت الدنيا فاثبتوا بعدي على ما انتم
عليه من الايمان والتقوى ولا تحاربوا المسلمين ولا تأخذوا اموالهم بالباطل قال يحيى
السنة لبا لا تكفروا كفعالكم شيمة بافعال الكفار في ضرب رقاب المسلمين النووي قيل في
معناه سبعة اقوال احدها ان ذلك كفر في حق المستحل بغير حق ثانيها المراد كفر
النعمة وحق الاسلام ثالثها انه يقرب من الكفر ويودي اليه ورابعها انه حقيقة الكفر
ومعناه دوموا مسلمين خامسها وحكاه الخطابي ان المراد بالكفار المتكفرون بالسلاح يقال
تكفر الرجل بسلاحه اذا لبسه ويقال للابنية السلاح كافر سادسها معناه لا يكفر بعضكم
بعضا فتستحلوا قتال بعضكم بعضا والله اعلم قال ابن بطال قوله لا ترجعوا الانصات للعلماء

والتوقير لهم لازم للمسلمين قال يقال لا ترفعوا اصواتكم فوق صوت النبي ويجب الانصات
عند قراءة حديث الرسول صلى الله عليه وسلم مثل ما يجب له صلى الله عليه وسلم
وذلك يجب الانصار للعلماء لانهم الذين يحيون سنته ويعتنون بنشر شريعته باب
ما يستحب للعالم قوله اي الناس اعلم اي اي شخص من اشخاص الانسان اعلم من غيره قال
قلت اذا ظرفية او شرطية قلت يحتمل شرطيتها والفاء حينئذ داخلة على الجزاء اي فهو
بكل والجملة بيان لما يستحب نحو قوله تعالى فيه ايات بينات مقام ابراهيم ومن دخله
كان امنا اي ما يستحب هو الوكول عند السوال ويحتمل ظرفيتها القول يستحب والفا
تفسيرية على ان فعل المضارع بتقدير المصدر اي ما يستحب عند السوال هو الوكول
وامثال هذه التقريرات كثيرة عبد الله بن محمد ابو جعفر المسندي تقدم في باب
امور الايمان وسفيان اي ابن عيينة في اول الكتاب وعمرو بن دينار اي المكي الجمحي الاثرم
في باب كتابة العلم وسعيد بن جبير بضم الجيم وفتح الموحدة الكوفي في كتاب الوحي
نوفا بفتح النون وسكون الواو وبالفا ابن فضالة بفتح الفا والمعجمة ابو يزيد القاضي البكالي
بكسر الموحدة وتخفيف الكاف وباللام وبالنسبة الحميري وهو ابن امرأة كعب الاحبار
وقيل ابن اخيه وهو منصرف في اللغة الفصيحة وفي بعضها غير منصرف وكتب
بدون الالف والبكالي بفتح الموحدة وبتشديد الكاف قوله ان موسى اي صاحب
الخضر الذي قص الله عنها في سورة الكهف قال موسى ابن منتا لا موسى بن عمران و
موسى غير منصرف للعلمية والعجمية فان قلت العلم كيف يضاف الى بني اسرائيل فكيف
يوصف بلفظ آخر وهو نكرة قلت قد تكرر اضيف ووصف بالنكرة فان قلت كيف
يتكرر العلم قلت ان تقول به واحد من الامة المسابة به فان قلت فهل يقرأ بالتنوين حينئذ

قلت نعم فان قلت اخرهما فعل التفضيل فلم لا يستعمل باحد الوجوه الثلاثة قلت
تغلب عليه الاسمية المحضة مضمحلا عنه معنى التفضيل بالكلية قوله فهل يزن
قلت لا اذ هو غير متصرف للوصفية الاصلية ووزن الفعل قوله كذب عدو الله فان
قلت كيف يكون عدو الله وهو مومن وكان عالما قاضيا اماما لاهل دمشق قلت
قال العلماء على وجه التغليظ والزجر عن مثل قوله لا انه يعتقد انه عدو الله ولد به
حقيقة انما قاله مبالغة في انكاره وكان ذلك في حال غضب ابن عباس لشدة الانكار
وحال الغضب يطلق الالفاظ ولا يراد بها حقايقها قوله اني بضم الهمزة وفتح الواحدة
وشدة الياء الصحابي الجليل الانصاري سيد الانصار تقدم في باب ما ذكر في ذهاب موسى
الى الخضر قوله انا اعلم قال ذلك بحسب اعتقاده والا فالخضر اعلم منه ولم يرد تجويز
فيه وفي امثاله رضي الله عنه وفتحها وكسرها واليه اي الى الله وفي بعضها بعيني كان حقه
ان يقول الله اعلم بفان مخلوقات الله لا يعلمها الا الله وما يعلم جنود ربك الا هو
عبدا اي الخضر مجمع البحرين اي ملتقى بحر فارس والروم مما يلي المشرق قوله فكيف به واي
كيف الالتفاف والالتماس به اي على اي حال يكون الطريق الى لقائه قوله حوتا اي سمكة
قيل حمل سمكة مملحة والمكتل بكسر الميم وفتح المثناة الفوقانية زنبيل فاذا فقدت
الحوت فهو اي العبد الاعلم منك فراي هنا لك قوله معه فان قلت المصاحبة
مستفادة من التاء فما فايدة معه قلت التصريح بالمعية للتاكيد قوله يوشع بضم
المثناة التحتانية وفتح المنقطة وبالعين المهملة اي نون التنوين والاولى مضمومة
وهو متصرف على اللغة الفصحى كنوح وفي بعضها قال ابو عبد الله يقال بالشين
والشين يوشع ويوسع قوله عند الصخرة اي التي عند ساحل البحر نال ثم عين

تسمى بعين الحياة واصاب رذاذ الماء يرده الى السمكة فحيت وعاشت وانسلت من المكتل
فاتخذت سبيله في البحر سربا اي ذهابا يقال دب سربا في الماء اذا ذهب ذهابا فيه وقيل
امسك الله جرية الماء على الحوت فصار عليه مثل الطاق وحصل منه في مثل السرب وهو
ضد النفق معجزة لموسى والخضر قوله يوما بفتح الميم وبكسرها والغد بفتح الغين المعجمة
والمد هو الطعام الذي يوكل اول النهار والنصب والمنعب والحقه التعب والجوع
ليطلب الغداء فتذكر به نسيان الحوت ولهذا لم يمسه النصب قبل ذلك قوله نسيت
الحوت اي بفقد امره وما يكون منه قال قلت كيف نسي ذلك ومثله لا ينسى لكونه امارة
على المطلوب ولان ثم معجزة من حياة السمكة المملوحة المأكول على المشهور وانتصاب
الماء مثل الطاق ونفوذها في مثل السرب منه قلت قد شغله الشيطان بوساوسه
والتعود بمشاهدة امثاله عند موسى من العجايب والاستيناس باخوانه موجب لقلة
الاهتمام بسؤال ذلك اي فقدان الحوت هو الذي كنا نبغيه اي نطلبه لانه علامة
وجدان المقصود فارتدا اي فرجعا على اثارهما بقصصا قصصا اي يتبعان اتباعا
سبحي اي معطي وهو صفة لرجل او خبر لو الخضر بفتح الخاء وكسر الضاد وتقدم في باب
ما ذكر في ذهاب موسى وجهان اخران ومع سبب تلقيبه به والاختلاف في انه
بقي او ولي وفي حياته الان ووجوده بين اظهرنا وغير ذلك قوله اي هو الاستفهام
اي مرايز المسلم في هذه الارض التي لا يعرف فيها السلم قالوا اي يابى بمعنى من اين ومتى وحيث
وكيف قول رشد الكشاف فان قلت اما دلت حاجته الى التعلم مراخوض في عمده قبل
ان كان صلى موسى بن منشا لان النبي يجب ان يكون اعلم اهل زمانه قلت لا نقص بالنبي في اخذ
العلم من نبي مثله وقول هذا الجواب لا يتم على تقدير ولايته والجواب ان الرسالة عن

شيء من امر الدين والانبياء لا يجهلون ما يتعلق بدينهم الذي تعبدت به امتهم وانما
سأله عن غير ذلك قوله فحملوها وفي بعضها فحملوهم اه قلت هم ثلاثة وقال كلوهم بلفظ
الجمع فلم قال هما شتى قلت يوشع تابع فاكتفى بذكر الاصل عن الفرع ولفظ يعرف انما هو
بصيغة المجهول من المعرفة قوله بغير نول بفتح النون اي بغير اجر والنول والنوال
العطاء وخرقا السفينة بالفاء والراء فيهما قوله ما نقص هو يجيء من النقص متعديا ومن
النقصان لازما وهو المراد فان قلت نسبة البقرة الى البحر نسبة المتناهي الى المتناهي ونسبة
علمها الى علم الله نسبة المتناهي الى غير المتناهي والبقرة الى البحر في الجملة نسبة بخلاف علمها
فانه لا نسبة له الى علم الله قلت المقصود منه التشبيه في القلة والحقارة لا الى المماثلة
من كل الوجوه قال العلماء لفظ النقص هنا ليس على ظاهره وانما معناه ان علمي وعلمك
بالنسبة الى علم الله كنسبة ما نقر العصفور الى ماء البحر وهذا على التقريب الى الافهام والا فنسبة
علمها اقل واحقر وقال بعضهم نقص بمعنى اخذ لان النقص اخذها خاص قوله فكانت
الاولى اي المسئلة الاولى من موسى نسيانا وفي بعضها نسيان بالرفع فحينئذ كانت ضمير القصة
والاولى مبتدأ لهو هو خبره او خبر مبتدأ محذوف وكانت تامة او كانت زائدة قوله
زكية اي طاهرة من الذنوب صغيرة لم تبلغ الحنث ولفظ الغلام يدل عليه لانه حقيقة
الغلام وقال بعضهم انه بالغ والدليل عليه لفظ بغير نفس اذ معناه انه ممن يجب عليه
القصاص والصبي لا قصاص عليه والجواب عنه ان المراد به التنبيه على انه قتل بغير
حق اولان شرعهم كان يجاب القصاص على الصبي كما لزم في شرعنا ان يؤاخذ ببغرامة المتلفات
قوله او كد والاستدلال عليه انما هو بزيادة ذلت في هذه المرة الزمخشري ما معنى زيادة
لك قوله فزيادة المكافحة بالعتاب على نقض الوصية والوسم بقلة الصبر عند الكرة الثانية

قوله حتى اتيا بدون لفظ اذا في بعض النسخ ولكن ما عليه تلاوة القراء حتى اذا اتيا
والقرية انطاكية وقيل الايلة وهي العذراء من السماء واسناد الارادة الى الجدار
مجاز اذ لا ارادة له حقيقة والمراد منها المشارفة وهذا مما استدل به على ان المجاز واقع
في القرآن وينقض اي يسرع سقوطه قوله قال الخضر بيده اي اشار اليه بيده فاقامه
قيل هذا دليل على انه نبي لانه معجزة ولا دلالة فيه لاحتمال انه كرامة وكانت الحالة اضطرار
وافتقار الى المطعم وقد سئمتهما الحاجة الى اخر كسب المرء وهو السؤال فلم يجدوا سبيلا
فلما اقام الجدار ولم يتمالك موسى لما رأى من الحرمان ويأس الحاجة ان قال لو شئت
لاتخذت عليه اجرا حتى نستدفع به الضرورة قوله هذا فراق قلت هو اشارة الى ما اذا
قلت قد تصور فراق بينهما عند حلول سيعاد علي ما قال فلا تصاحبني فاشار اليه
وجعله مبتدأ ويجوز ان يكون اشارة الى السؤال الثالث اي هذا الاعتراض سبب
الفراق لوددنا اللام فيه جواب قسم محذوف ولو صبر في تقدير المصدر اي والله
لوددنا صبر موسى اي انه لو صبر لابصر اعجب الاعاجيب وهذا حكم كل فعل وقع
مصدرا لو بعد فعلي المودة الزمخشري في قوله تعالى ودوا لو تدهن عنه ودوا الذ
هالك ونقض بصيغة المجهول ومن امرها منصوب بالرسم فاعله النووي وفيه
استحباب الرحلة للعلم وجواز التردد للسفر وفضيلة طلب العلم والادب مع العالم
وحرمة المشايخ وتوقف الاعتراض عليهم وتاويل ما لم يفهم ظاهره من اقوالهم وافعالهم والوفاء
بعهودهم والاعتذار عند المخالفة وفيه اثبات كرامة الاولياء وجواز سؤال الطعام
عند الحاجة وجواز الاجارة وركوب السفينة ونحو ذلك بغير اجرة برضى صاحبه
وفيه الحكم بالظاهر حتى يتبين خلافه وفيه ان الكذب الاخبار على خلاف الواقع عمدا

او سهوا خلافا للمعتزلة واذا تعارضت مفسدتان وقع اعظمهما بارتكاب اخفهما كاخرق السفينة لدفع غصبها وذهاب جملتها ففيه بيان اصل عظيم وهو وجوب التسليم لكل ما جاء به الشرع وان كان بعضه لا يظهر حكمته للعقول ولا يفهمه اكثر الناس وقد لا يفهمونه كلهم كالتدريج ووضع الدلالة قبل المدلول وخرق السفينة فان صورتها صورة المنكر وكان صحيحا في نفس الامر لحكم بينه لكنها لا تظهر للخلق فاذا اعلمهم الله بها علموها ولهذا قال وما فعلته عن امري ففيه انواع اخر من الاصول والفروع وقول سبق النبيه على بعضها في باب ما ذكر في ذهاب موسى قال ابن بطال وفيه اصل وهو ان ما يعبد الله تعالى به خلقه من شريعته يجب ان يكون حجة على العقول ولا تكون العقول حجة عليه الا ترى ان انكار موسى كان صوابا في الظاهر وكان غير معلوم فيه فلما بين الخضر وجه ذلك صار الصواب الذي ظهر لموسى من انكاره خطأ والخطأ الذي ظهر من فعل الخضر صوابا وهذه حجة قاطعة في انه يجب التسليم لله تعالى في دينه ولرسوله في تسييبه وابهام العقول اذا قصرت من ادراك الحكمة فيه وقوله تعالى وما فعلته عن امري يدل على انه فعله بالوحي فلا يجوز لاحد غيره ان يقتل نفسا لما يتوقع وقوعه منها لان الحدود لا تجب الا بعد الوقوع وكذا لا يقطع على فعل احد قبل بلوغه لانه اخبار عن الواقع وكذا الاخبار عن اخذ الملك السفينة وعن استخراج الغلامين الكنز لان كلا لا يدركه الا بالوحي وفيه حجة لمن قال بنبوة الخضر والله اعلم باب من سال وهو قاعد عالما مفعول سال وهو قائم حال من الفاعل قوله عثمان هو ابن محمد بن ابراهيم بن حواسيني بالحاء المنقطة المضمومة والواو المخففة والسين المهملة الساكنة والمثناة التحتانية ثم التحتانية ابو الحسن المشهور بابن ابي شيبة وجبير وهو بفتح الجيم وبالراء الكوفة ابن عبد الحميد ابو عبد الله ومنصور هو ابن المعتمر بن عبد الله بن ربيعة بضم

الراء وشدة المثناة التحتانية ابو عتاب بالمهملة وبالمثناة الفوقانية وابو وايل هو شقيق بفتح الشين المنقطة والقافين ابن سلمة الحضرمي قال ابو سلمة ما من توبة الا وفيها من يدفع عن اهلها به وانبي لارجو ان يكون ابو وايل منهم تقدموا في باب من جعل لاهل العلم اياما والرحل كلهم كوفيون وابو موسى هو عبد الله بن قيس الاشعري صاحب الهجرات الثلاث من اليمن الى رسول الله صلى الله عليه وسلم بمكة ومنها الى الحبشة ومنها الى المدينة تقدم في باب اي الاسلام افضل قوله الى النبي صلى الله عليه وسلم فان قلت جاء متعد بنفسه فلم عدي بكلمة الى قلت للاشعار بان المقصود بيان انتهاء المجيء اليه قوله غضبا الغضب هو حالة تحصل عند غليان دم القلب لارادة الانتقام والحمية هي المحافظة على الحرم وقيل هو الانفة والغيرة والحماية عن العشيرة والاول اشارة الى مقتضى القوة الغضبية والثاني الى مقتضى القوة الشهوانية او الاول لاجل دفع المضر والثاني لاجل جلب المنفعة قوله فرفع اي رسول الله اليه اي الى السائل والا فان كان قائما استئنافا مفرع وان مع الاسم والخبر في تقدير مصدر الخبر اي ما وقع الامر من الامور الا لقيام الرجل قوله كلمة الله اي دعوته الى الاسلام وهو فصل او مبتدأ وفيها تاكيد فضل كلمة الله في العلو وانها المختصة بالتعبد دون سائر الكلام فان قلت السوال عن ماهية القتال والجواب ليس عنها بل هو عن المقابل قلت فيه الجواب وزيادة واله القتال لمعنى اسم الفاعل اي المقابل بقرينة لفظ وان احدنا وما ان قلنا انه علم للعالم والغير فهو ظاهر وان قلنا انه لغير فذاك اذا لم يعتبر معنى الوصفية فيه اذ صرحوا بنفي الفرق بين العالم وغيره عند اعتبارها الزمخشري في قوله تعالى بل له ما في السموات والارض كل له قانتون قال قلت كيف جاء بناء الذي لغير اولي العلم مع قوله قانتون قلت كقوله سبحانه ما خبركن لنا او نقول الضمير فيه راجع الى القتال الذي في ضمن قابل اي قتال القتال في سبيل

الله فان قلت فمن قاتل لطلب ثواب الاخرة او لطلب رضي الله فهل هو في سبيل الله قلت نعم لان طلب اعلاء الكلمة وطلب الثواب والرضاء كلها متلازمة وحاصل الجواب ان القتال في سبيل الله قتال بنشاء القوة العقلية لا القوة الغضبية او الشهوانية والحصار القوي الانسانية فهذه الثلاث مذكورة في موضعه قال ابن بطال جواب النبي صلى الله عليه وسلم لفيز لفظ سوار والله اعلم من اجل ان الغضب والحمية قد يكونان لله تعالى وهو كلام مشترك فجاء به النبي صلى الله عليه وسلم بالعني لا باللفظ الذي سأله به السايل ارادة افهامه وخشية التباس الجواب عليه لو قسم له وجوه الغضب والحمية وهذا من جوامع الكلم الذي اوتيه صلى الله عليه وسلم النووي وفيه بيان ان الاعمال انما تجب بالنيات الصالحة وان الفضل الذي ورد في المجاهدين مختص بمن قاتل لاعلاء كلمة الله وفيه انه لا باس ان يكون المستفتي واقفا اذا كان هناك عذر وكذلك طلب الحاجة وفيه اقبال المتكلم على المخاطب باب السوال والفتيا عند رمي الجمار السوال انما هو من جانب المستفتي والفتيا من جانب المفتي والجمار جمع جمرة واحدة جواز ثلث المناسك وهي ثلث جمرات يرمين بالجمار والجمرة الحصا قوله ابو نعيم بضم النون وفتح المهملة الفضل بن دكين بضم المهملة وفتح الكاف الكوفي التيمي تقدم في باب فضل من استبرا قوله عبد العزيز ابن ابي سلمة بالمهملة واللام المنوحيد هو المشهور بذلك اكثر هو عبد العزيز بن عبد الله بن ابي سلمة الماجشون بفتح الجيم وكسرها ابو عبد الله المدني الفقيه التيمي سكن بغداد ومات بها سنة اربع وستين ومايتين وصلى عليه المهدي ودفن في مقابر قريش قال يحيى بن معين كان يقول بالقدر ثم اقبل الى السنة ولم يكن من شانه الحديث فلما قدم بغداد اكتبوا منه وقال جعلني اهل بغداد محدثا وقال بشر بن السري لم يسمع الماجشون من الزهري وقال احمد بن سنان معناه عندي انه

عوض وقال ابن ابي خيثمة انه كان من اصفهان فنزل المدينة وكان يأتي الناس فيقول جوني جوني وسئل احمد بن حنبل عنه فقال تعلق بالفارسية بكلمة اذا اتى الرجل يقول شوني شوني فلقب به وقال ابراهيم الحربي الماجشون فارسي وانما سمي بذلك لان وجنبته كانتا حمراوين فسمي بالفارسية الماجكون تشبيها باهل المدينة بذلك وهو بفتح الجيم وضم الهجمة وبالنون قال الحافظ الغساني الماجشون اسمه يعقوب بن ابي سلمة واسم ابي سلمة ميمون والماجشون بالفارسية ما يكون مغرب ومعناه المورد ويقال الابيض الاحمر وقال البخاري في التاريخ الاوسط الماجشون هو يعقوب بن ابي سلمة اخو عبد الله بن ابي سلمة فجرى على نبيه وعلى نبي اخيه وقال الدارقطني انما لقب الماجشون لحمرة في وجهه ويقال ان سكينة بضم السين المهملة بنت الحسن بن علي رضي الله عنهم لقبته بذلك قوله عيسى بن طلحة اي ابن عبيد الله ابن محمد التيمي مر في باب الصبا وهو واقف على الدابة وعبد الله بن عمرو بن العاص القرشي مر ايضا قوله الحمرة اللام اما للجنس فيشمل كل جمرة كانت من الجمرات الثلاث او للعهد فالمراد جمرة العقبة لانها اذا اطلقت كانت هي المرادة قوله اخرجت النحر في الابل غالبا كالذبح في الغنم وغيره والنحر في اللبة والذبح في الحلق ومباحث الحديث عاقبه ولله فيه تقدم في باب الفتيا قال ابن بطال ويعني هذا الباب انه يجوز ان يسال العالم عن العلم ويجيب وهو مشتغل في طاعة الله لان الطاعة التي هو فيها الا الى طاعة اخرى باب قول الله تعالى وما اوتيتم من العلم الا قليلا قوله قيس بفتح القاف وسكون المثناة التحتانية وبالمهملة ابو حفص بالمهملة المفتوحة وبالفا الساكنة وبالمهملة ابن التقاع بالعاقبين والمهملتين الداري ابو محمد البصري مات سنة سبع وعشرين ومايتين قوله عبد الواحد بالحاء المهملة ابو بشر بالموحدة المكسورة وبالمعجمة ابن زياد بالزاي المكسورة والمثناة

التحانية البصري توفي سنة ست وسبعين ومائة قوله سليمان اي بن مهران ابو محمد
الاعمش وابراهيم هو ابن يزيد النخعي وعلقمة هو ابن قيس النخعي عم والده ابراهيم و
هذه الثلاثة كوفيون تابعيون حفاظ متقنون وعبد الله هو ابن مسعود الصحابي
المشهور الجليل تقدموا في باب ظلم دون ظلم قوله في خرب المدينة في بعضها بفتح
الخاء وكسر الراء وفي بعضها بكسر الخاء وفتح الراء وبالموحدة فيهما الجوهري الخراب عند
العمارة وقد خرب الموضع بالكسر فهو خرب وقد يروي ايضا بالمهملة والثلثة قوله
عسيب بفتح المهملة والسين المهملة المكسورة الجوهري هو من السعف ما لم ينبت عليه
الخوص وما ينبت عليه الخوص فهو السعف قوله فان قلت ما جواب بينا والعامل
فيه اذا الفجائية تمنع عمل ما بعدها فيما قبلها فلا يعمل مر في بينا قلت لا نسلم
انها اجرائية اذ ليس في بين معنى المجازاة الصريحة بل فيه رائحة منها سلمنا لكن لا نسلم
ان ما بعدها لفجائية لا تعمل فيما قبلها قالوا العامل في بينا في قولنا اما تريد اقانا
ضارب هو ضارب سلمنا لكن في المطرف اتساع فيجوز فيه ما لا يجوز في غيره سلمنا ذلك
وفعول العامل فيه هو مهمة مر او المذكور مفسره او مفعول بين الفا واذا الخوي
حيث استعمل موضع الفا اذ في نحو قوله تعالى اذا هم يقنطون فهينا ايضا استعمل
الفا موضع اذا فاعلم ان السوال مشترك الالزام اذ هو بعينه وارد في اذ واذا حيث
وقع شيء بينهما جوابا لبين لان اذ واذا اذا كان هو مضاف الى ما بعده والمضاف اليه
لا يعمل في المضاف فبالطريق الاولى لا تعمل في المفهم على المضاف فاجوابكم في اذ
فهو جوابنا في الفا قوله ينفر النفر بالتحريك عدة رجال من ثلاثة الى عشرة والنفير
مثله وكذلك النفرة والنفرة بالاسكان قوله اليهود هذا اللفظ مع الالم ودون الالم

معرفة والمراد به اليهوديون ولكنهم حذفوا ياء النسبة كما قالوا اريحي ودرج للفرق
بين المفرد والجماعة قوله لا يجي بالرفع استيناف والمعنى على الجزم ايضا صحيح يعني ان
لا تسالوه لا يجي بكم قوله لنسالنه جواب القسم محذوف ويا ابا القاسم حذفت
الهمزة من الاب تخفيفا وفسكت اي رسول الله صلى الله عليه وسلم وفقت اي حتى
لا اكون متوشالا واتجلى اي انكشف الوحي اي اثره عن رسول الله صلى الله عليه وسلم
اذا في رسول الله صلى الله عليه وسلم عن اش قوله الروح الاكثر على انه الروح الذي
في الحيوان سالوه عن حقيقته فاخبرانه من امر الله اي مما استاثر بعلمه وقيل هو
خلق عظيم روحاني اعظم من الملك وقيل خلق كهيئة الناس وقيل جبريل وقيل القرآن
ومعنى من امر ربي من وحيه وكلامه ليس من كلام البشر وما او تيتم الخطاب عام
وقيل خطاب لليهود خاصة والاقلية الاستثناء من العلم اي الا علما قليلا او من الايتا
اي الايتاء قليلا او من الضمير اي الا قليلا منكم قوله هكذا اي اوتوا بصيغة الغايب اذا
لقراءة المشهورة او تيتم بصيغة الخطاب قال ابن بطال علم الروح مما لم يشا الله تعالى
ان يطلع عليه احدا من خلقه وهذا يدل على ان العلم اشياء لن يطلع الله عليها نبيا
ولا غيره باب من ترك بعض الاختيار اي المختار قوله في اشد منه اي من ترك
المختار وفي بعضها في اشر الراء وفي بعضها في شر قوله عبيد الله بن موسى بن باذام
مر في اول كتاب الايمان قوله اسرائيل اي ابن يونس بن ابي اسحق السبيعي الهمداني ابو
يوسف قال احمد بن حنبل كان شيخا ثقة وجعل يتعجب من حفظه مات سنة سنين
ومائة سمع جده ابا اسحق عمرو بن عبد الله السبيعي بفتح السين المهملة وكسر الموحدة تقدم
ذكر ابي اسحق في باب الصلاة من الايمان قوله الاسود اي ابن يزيد بن قيس النخعي خال

ابراهيم ادرك زمن النبي صلى الله عليه وسلم ولم يره مات سنة خمس وسبعين بالكوفة
سافر ثمانين حجة وعمرة لم يجمع بينهما وكذا ابنه عبد الرحمن بن الاسود مسافر ثمانين
حجة وعمرة ولم يجمع بينهما قال ابن قتيبة كما يقول في تلبيته لبيك انا الحاج بن الحاج و
كان يصلي كل يوم سبعمائة ركعة وصار عظما وجلدا وكانوا يسمون ال الاسود اهل الجنة
وهؤلاء الرواة كلهم كوفيون قوله ابن الزبير اي عبد الله اول مولود ولد في الاسلام
بعد الهجرة من المهاجرين امير المومنين سبط الصديق رضي الله عنهم تقدم في باب اثم
من كذب على النبي صلى الله عليه وسلم قوله يسر فان قلت كانت لما مضى ويسر للمضارع
فكيف اجتمعا قلت يسر بمنزلة الاستمرار اذ ذكر بلفظ المضارع استحضارا لصورة الاسراء
قوله الكعبة اي في شان الكعبة وسميت بها لان الكعوب السود في ياس من الارض
الجوهري سميت بذلك لتربيعه يقال برد مكعب اي فيه وشي مربع قوله عهدهم
هو فاعل حديث وحديث خبر المبتدا فان قلت تقرر في القوانين النحوية ان الخبر
بعد لولا مما التزم حذفه فما باله لم يحذف هنا قلت ذلك اذا كان الخبر عاما لا لو كان
خاصا لم يجب حذفه قال الشاعر ولولا الشعر بالعلماء عار لكنت اليوم اشعر من لبيد
وفي بعضها لولا ان قومك بزيادة كلمة الخفيفة قوله قال ابن الزبير فان قلت هذا
الكلام لا دخل له في الباب بصحة ان يقال لولا قومك حديث عهدهم قلت ليس بخال
اذ غرض الاسود اني لما وصلت الى لفظ عهدهم بكفر لنقضت بل تركته لعدم انتظام
الكلام معه قلت ليس بخال اذ غرض الاسود اني لما وصلت الى لفظ عهدهم فسرابت
الزبير الحداثة بالحداثة الى الكفر فيكون لفظ يكفر فقط من كلام ابن الزبير والباقي من تتمة
الحديث او غرضه اني لما بويت اول الحديث بادر ابن الزبير الى رواية اخره اشعارا

بان الحديث معلوم له ايضا او ان الاسود اشار الى اول الحديث كما يقال قرات الم
ذلك الكتاب واراد به السورة بتمامها فبين ابن الزبير آخره ذلك فان قلت فالقدر
الذي ذكر ابن الزبير صل هو موقوف عليه قلت اللفظ يقتضي الوقوف اذ الرد ينسبه الى
رسول الله صلى الله عليه وسلم لكن السياق يدل على انه مرفوع والروايات الاخر ايضا دالة
على رفعه فان قلت فالحديث من ايهما واصل الينا قلت هو ملتقى من صحابيين
اولهما من عايشة واخرهما من ابن الزبير قوله يا ابا هو بالنصب بدل او بيان لبابين وفي بعضها
بالرفع اي احدهما باب يدخل الناس والاخر باب يخرجون منه وضمير المفعول محذوف
من يدخل او هو من باب تنازع الفعلين يعني يدخل ويخرجون في لفظه منه قوله
وفعله اي المذكور من النقض وجعل البابين قال ابن بطال وفيه انه قد يترك يسير من
الامر بالمعروف اذا خشي منه ان يكون سببا لفتنة قوم ينكرونه وفيه ان النفوس تحب
ان تتناس بما كانوا سنوا الناس اليه في دينهم من غير الفرايض قال ابو الزياد انما اخشى ان
ينكره قلوب الناس لقرب عهدهم بالكفر ويظنون انما يفعل ذلك لينفرد بالفخر دونهم وقد
روي ان قريشا حين بنت البيت في الجاهلية تنازعت فيمن يجعل الحجر الاسود في
موضعه فحكموا اول رجل يطلع عليهم فطلع النبي صلى الله عليه وسلم فرايا ان يوضع
الحجر في ثوب وامر كل قبيلة ان تاخذ بطرف الثوب ليلا ينفرد احد منهم بالفخر فلما
ارتفعت الشبهة فعل ابن الزبير فيه ما فعل النووي وفيه دليل لقواعد منها اذا
تعارضت مصلحة ومفسدة وتعذر الجمع بين فعل المصلحة وترك المفسدة بدا بالاهم
لان النبي صلى الله عليه وسلم اخبر ان رد الكعبة الى قواعد ابراهيم عليه السلام مصلحة
ولكن تعارضها مفسدة اعظم منه وهي خوف فتنة بعض من اسلم قريبا لما كانوا يرون

تغييرها عظيما فتركها النبي صلى الله عليه وسلم قوله فكرويه الاثر في مصالح دينه و
اجتناب ما يخاف منه قوله ضرر عليهم في دين او دنيا الامور الشرعية كاخذ الزكاة
واقامة الحد ومنها تالف قلوبهم وحسن حياطتهم وان لا ينفروا ولا يتسرعوا لما يخاف
تنفيرهم بسببه ما لم يكن فيه ترك امر شرعي وقال العلماء بيتي البيت خمس مرات بنته الملائكة
ثم ابراهيم صلوات الله عليه ثم قريش في الجاهلية وحضر النبي صلى الله عليه وسلم هذا
البناء وله خمس وثلاثون سنة ثم بناه ابن الزبير ثم الحجاج بن يوسف واستمر الى الان على
بنائه وقيل بني مرتين اخريين او ثلاثا قالوا ولا تضبط عنه وقد ذكروا ان هارون الرشيد
سأل مالكا عن هدمها وردها الى بناء ابن الزبير فقال ما اظن ان تاشدنت الله يا امير المؤمنين
ان يجعل هذا البيت ملعبة للملوك لا يشاء احد الا انتقضه وبناه فتذهب هيبته من
صدور الناس باب من خص بالعلم قوما دون قوم اي غير قوم وكراهة بالاضافة لا
بالتنوين قوله علي اي امير المؤمنين ابن ابي طالب رضي الله عنه وتقدم في باب اثم من
كذب على النبي صلى الله عليه وسلم وحدث بصيغة اثم اي تكلم الناس على قدر
عقولهم ويعرفون بالمثناة التحتانية وتحبون بالقوقانية وتكذب بفتح الدال وذلك
لان الشخص اذا جمع ما لا يفهمه كما لا يتصور لمكانه ويعتقد استحالته جهلا لا يصدق
وجوده فاذا اسند الى الله ورسوله يلزم تكذيبهما قوله عبيد الله اي ابن موسى بن
باذام ورانفا معروف اي ابن خريوذ بفتح الخاء وتشديد الراء وضم الموحدة وبالذال
المعجمة وقد يروى بعضهم بضم الخاء المكي ضعفه ابن معين قوله ابي الطفيل بضم
المهملة وفتح الفاء على الاشهر واسمه عامر بن واثلة بكسر المثلثة الليثي الكناني ولد عام احد وادرك ثمان
سنين من حياة رسول الله صلى الله عليه وسلم روى له عن رسول الله صلى الله عليه وسلم

تسعة احاديث وكان من سعة على سكن الكوفة ثم اقام بمكة حتى مات بها سنة مائة وقيل
واثنتين وهو آخر من مات من الصحابة في جميع الارض رضي الله عنهم فان قلت لم اخر
الاسناد عن ذكر المتن قلت اما الفرق بين طريقة اسناد الحديث واسناد الاثر واما
لان المراد ذكر المتن واخلاله تحت ترجمة الباب واما الضعف في الاسناد بسبب بوحزبوذ
واما التفنن وبيان جواز الامرين بلا تفاوت في المقصود ولهذا وقع الاسناد في بعض
النسخ مقدما على المتن قوله اسحاق اي ابن راهويه وتقدم في فضل من علم وعلم ومعاذ
بضم الميم ابن هشام بكسر الهاء وتخفيف السين ابن ابي عبد الله الدستوائي بالهمزة
وقيل بالنون وقيل بالياء التحتانية المثناة البصري مات سنة مائتين وابوه هشام
تقدم في باب زيادة الايمان ونقصانه وقتادة بفتح القاف ابو الخطاب السدوسي
البصري الاكمه مر في باب الايمان ان يحب لاخيه ومعاذ اي ابن جبل سبق في اول كتاب
الايمان قوله رديفه اي راكب خلف رسول الله صلى الله عليه وسلم والرجل البعير
وهو اصغر من القتب وعلى الرحل متعلق برديفه والجملة حال ومالك خبر لان
ويحتمل ان يكون على الرجل حالا من النبي صلى الله عليه وسلم قوله يا معاذ بن جبل
يحتاج فيه فتح الدال ويجوز ضمها ولبيك معناه انا مقيم على طاعتك وسعديك
اي يسعدك طاعتك وهما من المصادر التي يجب حذف فعلها وكان حقهما ان
يقال لبالك واسعادانك ولكن ثنا على معنى التاكيد والتكثير اي البابا بعد البا
اي اقامة بعد اقامة واجابة بعد اجابة واسعادا بعد اسعاد ولفظ ثنا يتعلق
بقول معاذ ويحتمل ان يتعلق بقول النبي صلى الله عليه وسلم ايضا بمعنى قال النبي
يا معاذ ثلاثا ما ثنا وقال معاذ لبيك ثلاث مرات ايضا فيكون من باب تنازع الفعلين

قوله صدقا من قلبه يحترز بقيد عن شهادة المنافقين ولفظ من قلبه يمكن تعلقه
بصدقا فالشهادة لفظية وبتشهد فالشهادة قلبية وقال بعضهم الصدق كما يعتبر
به قولا عن مطابقة القول المخبر عنه قد يعتبر عنه فعلا عن نحو الافعال الكاملة
كما قال تعالى والذي جاء بالصدق وصدق به اي حقق ما اورده قولا بما جاء به جبرائيل فعلا
قوله لا حرمه الله تعالى على النار معنى التحريم المنع كما في قوله تعالى وحرام على قرية اهلكناها
فان قلت هل في المعنى فرق بين حرمه الله على النار وحرم الله عليه النار قلت لا اختلاف
الا في المفهومين واما المصدقان فمتلازمان فان قلت فهل تفاوت بين ما في الحديث
وما ورد في القرآن حرم الله عليه الجنة قلت يحتمل ان يقر النار منصرفة والجنة منصرفة
منها والتحريم انما هو على المنصرف اذ سبب فروعي المناسبة فان قلت الا حرمة الله استثنا
فاذا قلت من اعم عام الصفات اي ما احد يشهد كائنا بصفة الا بصفة التحريم قوله
الا لا اخبر فان قلت الهمزة تقتضي الصدارة والفا تقتضي عدم الصدارة فاوجه جمعها
قلت المعطوف عليه مقدر بعد الهمزة نحو قوله ذلك فلا اخبر قوله فيستبشر
النون محذوفة لان الفاء وقعت بعد النفي او الاستفهام او الدعرض وفي بعضها بالنون
اي فهم يستبشرون به والبشارة هي ايصال خبر الى احد يظهر اثر السرور ومنه على بشرته
قوله اذن هو جواب وجزاء اي ان اخبرتهم يتكلوا وكانه قال لا تخبرهم لانهم حينئذ يتكلوا
على الشهادة المجردة فلا يستغلون بالاعمال الصالحة والاتكال اصله الوتكال فقلبت
الواو تاء وادغمت التاء التي هي بدلها في بعضها يتكلوا بالنون من التكال قوله تاثما اي تجنبا
عن الاثر يقال اثر فلان اذا فعل فعلا اخرج به عن الاثم والاثر الذي يخرج به كتمان
ما امر الله تعالى بتبليغه حيث قال واذ اخذ الله ميثاق الذين اوتوا الكتاب لتبيننه

لناس ولا تكتمونه والضمير في موته راجع الى معاذ وان احتمل ان يرجع الى رسول الله صلى الله
عليه وسلم فالعندية على هذا الاحتمال باعتبار التاخر عن الموت وعلى الاول اي عندي ما هو
الظاهر باعتبار التقدم على الموت فان قلت فاخر الى اخره مدرج في الحديث فمن المدرج
قلت انس فان قلت هذا الحديث على هو من مسانيد انس ام من مسانيد مساند
قلت هذا السياق دل على انه من مسندات انس نعم لو كان المراد من اخبر بها معاذ
انه اخبر بها انسا ويروي ذلك انس عن اخباره يصير من مسند معاذ واعلم ان جواب
عن سوال مقدر كانه قيل لم خالف معاذ قول رسول الله صلى الله عليه وسلم
واخبر به الناس فاجاب بانه احتبر عني اثر كتمان العلم فان قلت هب انه ياثر من الكتمان
فكيف لا ياثر من مخالفة رسول الله صلى الله عليه وسلم في التبشير قلت كان ذلك مقيدا
بالاتكال فاذا زال القيد زال المقيد علم معاذ ان النبي عن الاخبار لاجل ان
لا يعتمدوا عليه ويتركوا العمل والقوم يومئذ كانوا حديثي العهد بالاسلام فلما
استقاموا وثبتوا وصاروا حريصين على العبادة حيث علموا ان عبادة الله تزيد
تقربا اليه اخبرهم به او علم انه صلى الله عليه وسلم انما نهاه عن الاخبار بها نهي تحريم
او بقول زوال ذلك بعد ورود الامر بالتبليغ والوعيد على الكتمان والنهي كان قبل
ذلك او لعل المنع ما كان الا من العوام لانه من الاسرار الالهية لا يجوز كشفها الا للخواص
خوفا من ان يسمع ذلك من لا علم له فيشكل عليه ولهذا لم يخبر النبي صلى الله عليه
وسلم به الا من امن عليه الاتكال من اهل المعرفة وسلك معاذ ايضا هذا المسلك
حيث اخبر به من الخاص من رآها هذا الذلك ولا يبعد ايضا ان يقال نذر الرسول
صلى الله عليه وسلم معاذا ثلاث مرات كان للتوقف في افشاء هذا السر عليه ايضا قوله

قال قلت الحديث متمسك المرجية والاعتماد بمقتضاه يستلزم طي بساط الشريعة
والخروج عن الضبط والدخول في الخبطة من الحشارة على اراقة دماء المسلمين ونهب
اموالهم ومد الايدي الى النساء الاجنبيات فما وجه قوله قيل كان ذلك قبل نزول
الفرايض فمن شهد في ذلك الوقت فقد اتى بما وجب عليه وقيل الشهادة من صدق
القلب انما هي اذا حققها وقيل المراد ان كل كبيرة يفعلها بذلك ومات قبل ان يمكن من العمل
حرمه الله على النار او هو لمن قالها عند الندم والتوبة ومات عليها او يقيد بوجه او يعارض
بالنصوص الواردة في عذاب العصاة قال ابن بطال معناه حرمه الله على الخلود في النار
لثبوت قوله عليه الصلاة والسلام اخرجوا من النار من في قلبه مثقال حبة من ايمان
قال وفيه انه يجب ان يخص بالعلم قوم فيهم الضبط وصحة الفهم ولا يبذل المعنى اللطيف
لمن لا يستاهله من الطلبة ومن يخاف عليه الترخص والانكار لتقصير فهمه واقول و
فيه جواز ركوب اثنين على دابة واحدة وفيه منزلة معاذ وحرمة عند رسول الله صلى
الله عليه وسلم وفيه تكرار الكلام وفيه جواز الاستفسار عن الامام فان قلت ترجمة الباب
لتخصيص القوم وما في الحديث دل على تخصيص شخص واحد وهو معاذ قلت
المقصود جواز التخصيص لما الشخص واما بالاكثر واما بالمراختلاف العبادة فيهما وليس
مقصورا على الشخص لان انسا ايضا سمعه من رسول الله صلى الله عليه وسلم كما دل عليه
السياق واقل اسم الجمع اثنان او معاذ كان امة قانتا لله حنيفا قال ابن مسعود وقيل
لها ابا عبد الرحمن ان ابراهيم كان امة فقال انا كنا فيشبه معاذا بابراهيم صلوات الرحمن
عليه قوله مسدد بضم الميم وبالسين والدال المشددة المهملتين المفتوحتين تقدم
مرارا ومعتمر بضم الميم وسكون المهملة وفتح المثناة الفوقانية وكسر الميم وبالراء ابن سليمان

ابن طرخان بفتح المهملة وسكون الراء وبالخاء المنقطة وبالنون ابو محمد البصري مات
سنة سبع وثمانين وماية بالبصرة كان الناس يقولون يوم موته مات اليوم اعبد الناس
وابو سليمان ابو المعتمر يقال له التيمي وكان مولى لبني مرة ينزل فيهم فلما تكلم باثبات
القدر اخرجوه فقتلوه بنوا تيم وقدر افصار لهاما لهم قال شعبة ما رايت احدا
اصدق من سليمان اذا حدث عن النبي صلى الله عليه وسلم تغير لونه وقال ايضا شدت سليمان
بتين وكان من العباد المجتهدين يصلي الليل كله يتوضأ عشاء الاخرة كان هو ولبنة معتمر
يدوران في الليل في المساجد فيصليان في هذا المسجد مرة وفي ذلك اخرى مات قبله بجمة
مات بالبصرة سنة ثلاث واربعين وماية والرجال كلهم بصريون فان قلت لفظ ذكر
يقتضي ان يكون هذا تعليقا من انس ولما لم يكن الذكر له معلوما كان من باب الرواية
عن المجهول فهو قادح في الحديث قلت التعليق لا ينافي الصحة اذا كان المتن ثابتا من طريق
اخر وكذا الجهالة اذ معلوم ان انسا لا يروي الا عن العدل سواء رواه عن الصحابي او غيره
وفي الجملة يحتمل في المتابعات والشواهد ما لا يحتمل في الاصول قوله لا تشرك بي شيئا اي
توحده فان قلت الاشراك لا يتصور في القيمة وحق الظاهر ان يقال ولم يشرك به اي في الدنيا
عند الاشغال اي الاخرة صدقا انه لا يشرك في الاخرة او ان المراد بلقاء الله لقاء اجل الله
اي من مات حال كونه موحدا حين الموت فان قلت التوحيد بدون اثبات الرسالة
كيف ينفعه فلا بد من انضمام محمد رسول الله الى لا اله الا الله قلت هو مثل قوضاء
صحت صلاته اي عند حصول سايرشرايط الصحة فحينئذ مدلول الله موحدا عند
الايمان بسايرما يجب الايمان به او علم رسول الله صلى الله عليه وسلم ان من الناس من يعتقد
ان المشرك ايضا يدخل الجنة فقال رد الذلك الاعتقاد الفاسد من لقي الله لا يشرك دخل

الجنة اي لا غيره فان قلت هل يدخل الجنة وان لم يعمل عملا صالحا قلت يدخل وان لم يعمل اما
قبل الدخول واما بعده وذلك بمشيته الله تعالى ان شاء عفى عنه وان شاء عذبه ثم ادخله
الجنة قلت لا اخاف ليس لاداخلا على اخاف اذ الخوف سبب منفي بل معناه لا يتسبب واخاف
استيناف كلام على سبيل التعليل كانه قال لم فقال لاني اخاف ان يعتمد واعلى مجرد التوحيد
وفي بعضها لا اني اخاف ان يتكلوا قال ابن بطال هذا كان قبل نزول الفرايض او بالنسبة
الى من ادى حقوق الاسلام اوتاب عند موته باب الحياء في العلم الحياء ممدود وهو
الاستحياء وقدم تعريفه في باب من قعد حيث ينتهي به المجلس مع تمام مباحثه من
اشتقاقه ووجه اسناده الى الله قوله مجاهد بضم الميم وكسر الهاء ابن جبر بالجيم المفتوحة
والموحدة الساكنة ابو الحجاج المفسر من تابعي مكة مر في اول كتاب الايمان قال اهل العربية
يقال استحيا يستحيي قبل الالف يستحي يائس ويقال ايضا استحى يستحي بواو واحدة في المضارع فعلى
هذا المحذوف يستحي بواو وستح بدون الياء نزعة مستفع او مستف والاستكثار والتكثر هو
التعظم وعايشة هي الصديقة بنت الصديق رضي الله عنهما تقدمت في كتاب
الوحي وقالت عطف على قال مجاهد وذكرها البخاري تعليقا بينهما ويحتمل ان يكون
وقالت عطف على يتهم فيكون من قول مجاهد ايضا والاصح ان مجاهدا سمع
من عايشة لكن الظاهر الاول ونساء الانصار نساء اهل المدينة من المومنين قوله
محمد بن سلام البيكندي بتحقيق اللام على الاكثر في باب قول النبي صلى الله عليه وسلم
انا اعلمكم بالله قوله ابو معاوية هو محمد بن خازم بالخاء المعجمة والزاي المكسورة الضرير
اليمي مر في باب المسلم من سلم المسلمون وهشام بكسر الهاء وتخفيف الشين ابن عروة ابن
الزبير بن العوام القرشي مر ذكره وذكر ابيه في كتاب الوحي قوله زينب بنت ام سلمة بفتح

اللام هي ثبت عبد الله بن عبد الاسد المخزومي ابي سلمة وتنسب الى الام التي هي ام المومنين
بيانا للشوفي لانها ربيبة رسول الله صلعم واشعارا بان روايتها هي من امها واسمها
كان برة فغيره النبي صلى الله عليه وسلم الى زينب وكانت من افقه نساء زمانها مات بعد
الخمسين وقيل بعدها روى لها البخاري حديثا واحدا وام سلمة هي زوج رسول الله صلعم هند بنت
ابي امية هاجرت مع زوجها الى الحبشة فولدت له بها زينب ثم سلمة ويقال ان ام سلمة
ظعينة دخلت المدينة مهاجرة ومات ابو سلمة سنة اربع فتزوجها رسول الله صلعم
تقدمت في باب العلم والعظة بالليل قوله ام سليم بضم المهملة وفتح اللام بنت ملحان بكسر
الميم وسكون اللام وبالمهملة وبالنون البخارية الانصارية اسمها سهلة او رميلة او رميثة
بالراء بينهما وبالمثلثة في الثاني او مليكة او انيسة او الرميصا او الرميصا بالصاد المهملة فيهما والجيم
الاخيرة بصيغة التصغير تزوجها مالك بن النضر بالضاد المنقطة ابو انس ابن مالك فولدت له انسا ثم قتل عنها مشركا فاسلمت فخطبها ابو طلحة وهو مشرك فابت ودعته الى الاسلام
فقالت اني لا تزوجك ولا اخذ منك صداقا الا اسلامك فتزوجها ابو طلحة روى لها
عن رسول الله صلعم اربعة عشر حديثا اخرج البخاري منها ثلاثة وهي من فاضلات
الصحابيات قوله لا يستحيي اي لا يمتنع من بيان الحق فكذا انا لا امتنع من سوالي عما انا
محتاجة اليه مما يستحيي النساء في العادة من السوال عنه لان نزول المني منهن يدل
على شدة شهوتهن للرجال قوله من غسل بضم الغين وهو اسم الفعل المشهور وبفتح
الغين وهو مصدره واما الغسل بالكسر فهو اسم ما يغسل به ومن زايدة اي هل
غسل يجب علي المراة واحتلمت مشتق من الحلم بالضم وهو ما يراه النايم يقال منه حلم
بالفتح واحتلم قوله اذا راات الماء اي علما غسل حين رات المني اي اذا انتبهت فاذا اطرفيه

او اذا رات وجب عليها غسل فاذا شرطية ولو راي النائم انه يجامع اوانه قد انزل ثم
استيقظ فلا يرى منيا فلا غسل عليه قوله فعظمت ام سلمة الظاهر انه من كلام زينب
فالحديث ملفوق من رواية صحابيتين ويحتمل ان يكون من ام سلمة على سبيل الالتفات
لانها جودت من نفسها تمخضا واستندت اليه التغطية اذ اصل الكلام فعظمت وجهي
وقلت يا رسول الله قوله يعني وجهها هذا الادراج من عروة ظاهرا ويحتمل ان يكون
من راو اخر وهذا ادرج في ادراج قوله وتحتلم المراة هو عطف على مقدر بقضية السيا
يتمول ذلك او نزي المراة الماء وتحتلم ونحوه قوله ترب بكسر الراء ويمينك اي يدك وفيه
خلاف كبير والاقوى في معناها انها كلمة اصلها الفقر ولكن العرب اعتادت استعمالها
عن قاصده حقيقة معناها الاصل فيذكرون ترب يمينك اويداك وقاتله الله
اي لا اب لك وما اشبهه يتولونها عند انكار الشيء او الزجر عنه او الزم عليه
او الحث عليه او الاعجاب به قيل انه ليس بدعاء بل هو خبر لا يراد حقيقته قوله فيم
اصله فيما فحذف الالف ومعناه ان الولد لا يشبه الام الا ان ماءها يغلب ماء الرجل عند اجتماع
ومن كان منه انزال الماء عند الجماعة امكن منه انزال الماء عند الاحتلام قال ابن بطال ترجم البخاري
بهذا الباب بيان ان الحياء المانع من طلب العلم مذموم ولذلك بدا بقول مجاهد وعايشة واما
ان كان الحياء على جهة التوقر والاجلال فهو حسن كما فعلت ام سلمة حين عظمت وجهها ومعنى
لا يستحيي لا يترك لان الحياء هو الانقباض من شيء والاجلال وذلك لا يجوز على الله تعالى وقيل ان الحيا
يقتضي ان لا يمنع من طلب الحقايق وفيه ان للمراة تحتلم غير ان ذلك نادر في النساء ولذا انكرته ام سلمة
واقول وفيه ان حكم الرجل ايضا ذلك يعني لا يجب عليه الغسل بمجرد الاحتلام بل لا بد من
رؤية الماء لان حكمه صلى الله عليه وسلم على واحد حكم على الجماعة الا اذا دل على تخصيصه به

قوله اسماعيل اي ابن ابي اويس مر في باب تفاضل اهل الايمان يروي عن
خاله الامام مالك قوله عبد الله بن دينار القرشي مر في باب الايمان قوله
في حديث ابي ابي عمر بن الخطاب وهذا الحديث مر في باب قول المحدث في باب
قول المحدث في باب طرح الامام المسئلة مع شرحه الا من هذا اللفظ وهو في حديث
ابي ابي اخر الحديث قوله لان يكون بفتح اللام فان قلت يكون مستقبل
وقلب ماض وحق الظاهر ان يقال الان كتب قلتها قلت الغرض منه لا يكون
في الحالة موصوفا بهذا القول الصادر في الماضي احب الي من كذا وكذا اي

من حمر النعم وغيرها ولفظ كذا موضوع للعدد وهو من باب الكنايات قال
ابن بطال وفي يمين عمر رضي الله عنه ان جاوب ابنه ابنبي صلى الله عليه
وسلم بما وقع في نفسه فيه من الفقه ان الرجل مباح له الحرص على ظهور ابنه
في العلم على الشيوخ وسرور بذلك وقيل انه تمنى ذلك رجاء ان يسر النبي
صلى الله عليه وسلم باصابته يدعو له وفيه ان الابن الموفق العالم افضل
مكاسب الدنيا باب من استحيا فامر غيره بالسوال قوله عبد الله
بن داود بن عامر الخريبي مصغرا منسوبا الى الخريبة بالخاء والموحدة محلة بالبصرة
ابو محمد او ابو عبد الرحمن الهمداني الكوفي الاصل قال ما كذبت قط
الا مرة واحدة في صغري قال لي اني ذهبت الى الكتاب فقلت بلى ولم اكن
ذهبت وقال كرمة دخلت من الخريبة الى البصرة في شراء حاجة لا يعنيها فاسمع
مليبيا يلبي فاجمع ذيلي واضعه على راسي وامر على وجهي الى مكة مات سنة
ثلاث عشرة ومايتين والاعمش هو سليمان بن مهران علامة الاسلام سيد

المحدثين اليسير بالمصحف لصدقه مرمارا قوله منذر بضم الميم وسكون النون و
وكسر الذال المعجمة ابن يعلى بالمثناة التحتانية وسكون المهملة وفتح اللام ابو
يعلى الثوري بالمثلثة الكوفي قال الزهبي محمد بن الحنفية حيي قال بعض ولده
لقد غلبنا هذا البيطي على ابينا روي له الجماعة قوله محمد بن الحنفية هو محمد
بن علي ابن ابي طالب الهاشمي ابو القاسم المعروف بابن الحنفية والحنفية
هي امه خولة بنت جعفر الحنفي اليمامي وكانت من سبي حنيفة قال علي رضي
الله عنه قلت لرسول الله صلى الله عليه وسلم ان ولد لي ولد بعدك اسميه
باسمك بكنيتك قال نعم ولد لسنتين بقيتا من خلافة عمر وقيل لا يعلم
احد اسند عن علي عن ابيه صلى الله عليه وسلم اكثر ولا اصح مما اسند محمد
بن الحنفية مات سنة ثمانين او احدى وثمانين او اربع عشرة ومائة وفي
وفي هذا الاسناد ان التابعي يعني الاعمش روى عن غير التابعي يعني منذر
او ان الرجلين الاولين بصريان والوسطين كوفيان والاخيرين هاشميان
مجازيان قوله مذ بصيغة المبالغة والمذي ماء رقيق لزج يخرج عند
الملاعبة والتقبيل لا بشهوة ولا دفق ولا يعقبه فتور وربما يحس بخروجه
وهو في النساء اكثر منه في الرجال وفي المذي لغات سكون الدال وكسرها
مع تشديد الياء وتخفيفها والاوليان مشهورتان واولاهما افصحهما و
اشهرهما ويقولون منه مذي الرجل بالفتح وامذي بالالف ومذي بالتشديد
كما ان مني ومني مشددا يمنى والودي ما يخرج بعد البول يكون من الرجولة
قال الامذي المذي والودي مشددتان كالنبي قوله فامرت المقداد بكسر الميم و

وسكون القاف وبالمهملتين بن عمرو بن ثعلبة المهراني الكندي ويقال
له ابن الاسود لان الاسود بن يعوث رباه او تبناه او حالفه او تزوج بامه
ويقال له الكندي لانه اصاب دما ههنا في هذا فهرب منه الى كندة فحالفهم
ثم اصاب فيهم دما فهرب الى مكة فحالف الاسود وهو قديم الصحبة من
السابقين في الاسلام قيل انه سادس ستة شهد بدرا ولم يثبت انه
شهد فيه فارس مع رسول الله صلى الله عليه وسلم غيره وقيل ان
الزبير كان فارسا غيره ايضا وروي لهما ثنان واربعون حديثا مات قرب
المدينة وحمل على رقاب الرجال اليها سنة ثلاث وثلاثين في خلافة
عثمان رضي الله عنهم روى الترمذي ان رسول الله صلى الله عليه وسلم
قال ان الله امرني بحب اربعة واخبرني انه يحبهم قيل يا رسول الله سمهم
لنا قال علي والمقداد وابو ذر وسلمان واعلم انه يقال له المقداد بن عمرو
ابن الاسود منسوبا الى الاب الحقيقي والاب الادعائي كما يقال محمد بن علي
بن الحنفية منسوبا الى ابيه وامه جميعا فعلى هذا ينبغي ان يكون على
ويكتب بن الحنفية بالالف ويكون اعرابه اعراب محمد لانه وصف له
لا لعلي وقس عليه نظائره فان قلت الامر حقيقة في الايجاب فما حكمه
في لفظ فامرت قلت صيغة الامر ظاهرة في الايجاب لا لفظا ولا معنى
لا صيغة ولا معنى فقد بعد ذلك عن الاصل بالقرائن قوله فسألته عن
عن حكم الذي من وجوب الوضوء يقال سألت الشيء وسألته عن الشيء
سؤالا وقد يتعدى بنفسه الى المفعول الاول وبعن الى الثاني وبا

لعكس وقد تخفف همزته فيقال له سائلة قوله فيه الوضوء يحتمل كونه مبتدأ اوفاعلا
وخبره او فعله محذوف اي واجبا ويجب ولفظ فيه متعلقا بقال واجمع
المسلمون على انه لا يوجب الغسل فان قلت هذا القدر الذي هو لفظ
الرسول نقل علي رضي الله عنه بسماعه من رسول الله صلى الله عليه وسلم
او من المقداد قلت ظاهر هذا السياق انه سمعه من الرسول حيث لم يقل
قال المقداد قال رسول الله صلى الله عليه وسلم ولئن سلمنا عدم ظهور
حكم مرسل الصحابي قال ابن بطال انما استحيا لمكان ابنته فاطمة و
هذا الحياء محمود لانه لا يمنع من لا يعلم ما جهل ويبعث من يقوم مقامه
في ذلك فيه قبول خبر الواحد واقول فيه جواز الاستنابة في الاستفتاء
وانه يجوز الاعتماد على الخبر المظنون مع المقطوع به لكون علي رضي الله عنه
اقتصر على قول المقداد مع تمكنه من رسول الله صلى الله عليه وسلم الا انه
قد ينازع فيه ويقال فلعل عليا كان حاضر مجلس رسول الله صلى الله
عليه وسلم وقت السؤال وانما استحيى ان يكون السؤال منه بنفسه
وفيه استحباب حسن المعاشرة مع الاصهار وان الزوج يستحب له ان لا يذكر
ما يتعلق بجماع النساء او الاستمتاع بهن بحضرة اقاربها باب ذكر
العلم والفتيا في المسجد قوله والفتيا عطف اما على العلم واما على ذكر قوله
قنية تصغير القنبة مر في باب السلام من الاسلام والليث بن سعد في
اول كتاب الوحي قوله نافع هو ابن سرجس بفتح المهملة وسكون الراء وكسر
الجيم وبالمهملة اصله من المغرب وقيل من نيسابور وقيل من سبي كابل و

وقيل من جبال الطالقان اصابه عبد الله بن عمر في بعض غزواته قال مالك اذا
سمعت من نافع يحدث عن ابن عمر لا ابالي لا اسمعه من غيره وبعثه عمر بن عبد
العزيز الى مصر يعلمهم السنن مات بالمدينة سنة سبع عشرة ومائة قوله
في المسجد رسول الله صلى الله عليه وسلم وهل بضم النون وكسر الهاء
مشتق من الاهلال وهو رفع الصوت بالتلبية والمقصود منه السؤال
عن موضع الاحرام اي الميقات المكاني قوله ذي الحليفة بضم المهملة وفتح
اللام تصغير الحلفة باللام المفتوحة كالقصبة وهي بئر في الماء
جمعها حلفا وهو موضع على عشرة مراحل من مكة قال الرافعي وعلى ميل من
المدينة قال النووي وستة اميال قوله وهل اي يحرم اهل الشام اي بالاقل
المعروف وهو من العريش الى الفرات ومن ايلة الى بحر الروم ومن مباحثه
في قصة هرقل والجحفة بضم الجيم وسكون الحاء المهملة موضع بين مكة و
المدينة من الجانب الشامي يحاذي ذا الحليفة وكان اسمها مهيعة بفتح الميم
وسكون الهاء وفتح المثناة التحتانية فاجحف السيل بها اي اذهبها فسميت
جحفة وهي على سبعة او ست مراحل من مكة النووي على ثلاث مراحل وهي
قريبة من البحر وكانت قرية كبيرة قوله نجد هو من بلاد العرب وهو ما ارتفع
من ارض تهامة الى ارض العراق مر في باب الزكاة من الاسلام وورد بفتح
القاف واسكان الراجيل مدورا ملس كانه بيض مظل على عرفات قالوا
وغلط الجوهري في صحاحه غلطين مقاله بفتح الراء وزعم ان اويس القرني
منسوب الى الصواب سكون الراء واويس منسوب الى قبيلة يقال

لهم بتواقرن وهو على نحو مرحلتين من مكة واقرب المواقيت اليها قوله ابن عمر
هو عطف على لفظ عن عبد الله عطفا من جهة المعنى كانه قال قال نافع قال
عبد الله وقال يزعمون ويحتمل احتمالا بعيدا ان يكون تعليقا من البخاري
وهكذا حكم وكان ابن عمر فان قلت الواو في يزعمون للعطف فما المعطوف
عليه قلت هو عطف على مقدر وهو قال رسول الله صلى الله عليه وسلم
ذلك ولابد من هذا التقدير لان الواو لا تدخل بين القول والمقول
والزعم اما ان يراد به القول المحقق او المشهور قوله اليمن هي البلاد المشهورة
ويلملم بفتح التحتانية وفتح اللامين جبل من جبال تهامة على مرحلتين
من مكة ويقال ايضا الملم بقلب الياء ميما قوله لم افقه اي لم افهمه ولم
اعرف اي هذه المقالة وهي ويهل اهل اليمن من يلملم قال الداودي يشتمل
على نجد تهامة وكذلك للحجاز واذا اطلق ذكر نجد كان المراد منه نجد
الحجاز وميقات نجد بن جميعا قرن واذا قلنا يتعات اهل اليمن يلملم
اردنا بها تهامة لان اليمن قال النووي في شرح مسلم في قوله صلى الله
عليه وسلم وقت رسول الله صلى الله عليه وسلم لاهل نجد قرن بغير الف
وفي بعضها قرنا بالالف وهو الاجود لانه اسم جبل فوجب صرفه والذي
وقع بدون الالف يقرأ سوينا واما حذف الالف منه كما جرت عادة بعضهم
يكتبون سمعت انس بغير الف ويقرأ بالتنوين ويحتمل ان يراد به البقعة
فيترك صرفه ثم كلامه فان قلت فيلملم منصرف ام لا قلت اريد به الجبل
وان اريد البقعة فغير منصرف للتأنيث بلا فرق فانه على تقدير ارادة البقعة

خبر رفع وفائدة الى اقيت ان من اراد حجا او عمرة حرم عليه مجاوزتها
بغير احرام لكن يراجعه الدم ويصح نسكه باب من اجاب السائل قوله
ابو هو ابن ابي اياس التيمي مر في باب المسلم من سلم المسلمون قوله ابن ابي ذئب
بكسر الذال المنقطة وبالهمزة الساكنة وبالموحدة محمد بن عبد الرحمن المدني
من تابعي التابعين لما حج المهدي دخل مسجد رسول الله صلى الله
عليه وسلم فلم يبق احد قام الا ابن ابي ذئب فقال له المسيب بن رهير لم
هذا امير المومنين فقال انما يقوم الناس لرب العالمين فقال المهدي
دعه فلقد قامت كل شعرة في راسي وقال ابو جعفر لسنة حج ما تقول
في الحسن بن زيد بن الحسن بن فاطمة قال انه ليتحرى العدل قال ما تقول في
مزينين او تلاثا فقال وربهذه البنية انك لجاهل فاخذ الربيع بلحيته
فقال له ابو جعفر كف عنه وامر له بثلثماية دينار مر في باب حفظ العلم
قوله والزهري وقع في بعض النسخ قبل لفظ ح وهو اشارة الى التحويل
من اسناد الى اسناد اخر قبل ذكر المتن وبجنبه مرارا ولفظ والزهري
مجرور عطفا على نافع وابن ابي ذئب يروي عن الزهري لا عن سالم
وادم يروي عن ابن ابي ذئب لا عن الزهري قوله سالم هو ابن عبد الله
بن عمر وابن عمر اذا اطلق لا يراد به الا عبد الله بن عمر بن الخطاب قال
احمد بن حنبل اصح اسانيد الزهري عن سالم عن ابيه قوله ما يلبس ما موصولة
وهو مفعول لسالم اي عما يلبسه او موصوفة او استفهامية واللبس بضم
اللام مصدر لبست الثوب البس بكسر العين في الماضي وفتحها في المضارع و

المحرم اي الداخل في الحج او العمرة واصله الداخل في الحرمة وهو قد حرم عليه
ما كان حلالا قبله كالصيد ونحو قوله لا يلبس بضم السين يفيد بمعنى النهي وقد
يكسر هاهنا والعمامة بكسر العين والسراويل اعجمية عربت وجاء على لفظ الجمع
وهي واحدة تذكر وتؤنث ولم يعرف الاصمعي فيها الا التانيث والجمع على السراو
وقد يقال هو جمع ومفرده سروال قال الشاعر عليه من اللوم سربالة فليس
برق لمستضعف، وهو غير منصرف على الاكثر قوله البرنس بضم الموحدة وسكون
الراء وضم النون ثوب راسه منه ملتزق به وقيل قلنسوة طويلة وكان
الناسك يلبسونها في صدر الاسلام قوله ولا ثوبا وفي بعضها ولا ثوب فرفعه
انما هو بتقدير فعل ما لم يسم فاعله اي لا يلبس ثوب فان قلت لم عدلت عن
طريقة اخواته قلت لان الطيب حرام على الرجل والمراة فاراد ان يعم الحكم
للمحرم والمحرمة بخلاف الثياب المذكورة فانها حرام على الرجال فقط قوله الورس
بفتح الواو وسكون الراء وبالمهملة بنت اصفر يكون باليمن يصبغ به الثياب
ويتخذ منه الغمرة للوجه والزعفران بفتح الزاء والفاء جمعه زعافر والنعل
الخف وهي مونثة بتثنيتها نعلان فان قلت فاذا فقد النعل فهل يجب
لبس الخف المقطوع لانه ظاهر الامر للوجوب قلت لا اذ هو شرع للتسهيل
فلا يناسب التثقيل واعلم انه صلى الله عليه وسلم سئل عما يجوز لبسه فاجاب
بعد ما لا يجوز لبسه ليدل بالالتزام من طريق المفهوم على ما يجوز والمناسب
عن الجواب الصريح اليه لانه احضر واحصر فان ما يحرم اقل واضبط مما يحل و
لانه لما لبس كذا وكذا بهما لزم ان لبس شيء ما عدده من المناسك

وليس كذلك اولان السؤال كان من حقه ان يكون عما لا يلبس لان الحكم العارض
المحتاج الى البيان هو الحرمة واما جواز ما يلبس فثابت لاصل معلوم بالا
ستصحاب فلذلك اتى بالجواب على وفقه تنبيها عليه وفي عطف البرانس
على العمامة دليل على ان المحرم ينبغي ان لا يغطي راسه بالمعتاد وغيره وبنبه صلى
الله عليه وسلم بالقميص والسراويل على جميع المخيطات ازارا ورداء وكذا
بالورس والزعفران على ما سواهما من انواع الطيب وهو حرام على الرجل
والمراة فان قلت ما تقدم عليه وما تاخر عنه خاص بالرجال فمن اين علم
عمومه وخصوصهما قلت الخصوص من حيث ان الالفاظ كلها للمذكور واما
العموم فمن الادلة الخارجة عن هذا الحديث ولو كان الرواية برفع ولا ثوب
فالجواب ظاهر قال العلماء والحكمة في تحريم اللباس المذكور على المحرم ان يبعد من
الترفه ويتصف بصفة الخاشع الذليل وليتذكر انه محرم في كل وقت فيكون
اقرب الى كثرة اذكاره والبلغ في مراقبته وصيانته لعبادته واعتنائه من
ارتكاب المحظورات ولتذكره الموت ولباس الاكفان والبعث يوم القيمة
حفاة عراة مهطعين الى الداعي والحكمة في تحريم الطيب انه يبعد من زينة
الدنيا ولانه داع الى الجماع ولانه ينافي الحاج فانه يبعث اغبر ويحصل ارادة
ان يجمع مع المقاصد الاخر واختلفوا في قطع الخف قال الامام احمد لا يجب
القطع لحديث ابن عباس من لم يجد نعلين فليلبس خفين حين جا مطلقا
من غير التقييد بالقطع واصحابه يزعمون نسخ حديث ابن عمر المصرح
بقطعهما واذ قطعها اضاعة مال وقال الجمهور المطلق يحمل على المقيد و

والزيادة من الثقة مقبولة والاصناعة انما يكون فيما نهي عنه واما ما
ورد الشرع به فليس اضاعة بل حق يجب الاذعان اليه قال ابن بطال ما قال عن
المهلب فيه من الفقه انه يجوز للعالم اذا سئل عن شيء ان يجيب بخلاف ما اذا
كان في جوابه بيان ما يسأل عنه واما الزيادة على السؤال فحكم الخف وانما
زاد عليه الصلاة والسلام لعلمه بمنفعة السفر وبما يلحق الناس من الحفا
بالمشي رحمة لهم ولذلك يجب للعالم ان ينبه الناس في المسايل على ما ينتفعون
به يتسعون فيه ما لم يكن ذريعة الى ترخيص شيء من حدود الله نعم هذا
هو خاتمة كتاب العلم وفاتحة كتاب الوضوء يا منزل البركات وما سفيض
الخيرات افتح لنا بالخير واختم لنا بالخير ووفقنا مسلمين والحقنا بالصالحين
وسلام على المرسلين والحمد لله رب العالمين كتاب الوضوء
بسم الله الرحمن الرحيم باب ما جاء في الوضوء وقول الله عز وجل اذا
قمتم الى الصلاة فاغسلوا وجوهكم وايديكم الى المرافق وامسحوا برؤسكم وارجلكم
الى الكعبين الاحكام الشرعية لمصالح العباد تفضلا واحسانا وهي اما دنيوية
تتعلق بالعادات او دينية تتعلق بالمبايعات والمناكحات ونحوهما
والدينية هي اشرف لانها هي المقصود من خلق اهل العالم ولانها موجبة
لنيل السعادات الابدية والصلاة مقدمة على سائر العبادات لانها
لانها تتكرر في كل يوم خمس مرات وهي متوقفة على الوضوء فلهذا قدم كتاب
الوضوء يقال بضم الاول اذا اريد الفعل الذي هو المصدر وبفتحها اذا اريد الماء
الذي يتوضأ به وذهب الخليل الى انه بالفتح فيهما وحكى صاحب المطالع الضم

فيهما وهو مشتق من الوضاءة وهي الحسن والنظافة وسمي به لانه ينظف المتوضئ
ويحسنه واما بحسب اصطلاح وهو غسل الاعضاء الثلاثة ومسح الرأس
قال ابو عبد الله البخاري وبين النبي صلى الله عليه وسلم وكذا وتوضأ كلا مما
تعليق منه وكان غرضه من لفظ وبين الاشارة الى ان الامر من هو حيث
لا يجاد حقيقة الشيء المأمور به لا مقتضيا للمرة ولا للتكرار بل محتملا لهما

فبين النبي صلى الله عليه وسلم ان المراد منه المرة حيث غسل مرة واحدة
واكتفى بها اذ لو لم يكن الغرض الامر بواحدة لم يجز الاجتزاء بها والغرض من
توضأ مرتين وثلاثا الاشارة الى ان الزيادة عليها مندوب اليها لان
فعل النبي صلى الله عليه وسلم يدل على الندب غالبا اذا لم يكن دليل
دل على الوجوب لكونه بيانا للواجب مثلا قوله مرة منصوب لانه مفعول
مطلق اي فرض الوضوء غسل الاعضاء مرة واحدة او ظرف الوضوء ثابت في
الزمان المسمى بالمرة وفي بعضها بالرفع اي فرض الوضوء غسلة واحدة فان
قلت ما فايدة تكرار لفظ مرة قلت اما التاكيد واما ارادة التفصيل
اي فرض الوضوء غسل الوجه مرة وغسل اليدين مرة وغسل الرجلين مرة نحو
بوبت الكتاب بابا او فرض الوضوء في كل وضوء مرة في هذا الوضوء مرة وفي
ذلك مرة فالتفصيل اما بالنظر الى اجزاء الوضوء واما بالنظر الى جزئيات
الوضوء قوله وثلاثا وفي بعضها بحذف لفظ ثلاثا مرتين وفي بعضها ثلاثا
بالهاء قوله كره مشتق من الكراهة وهو اقتضاء الترك مع عدم المنع من
النقيض وقد يعرف المكروه بانه ما يمدح تاركه ولا يذم فاعله والاسم

الشيء فيما ينبغي زايدا على ما ينبغي بخلاف التبذير فانه صرف الشيء فيما لا
وان تجاوز وهو عطف تفسيري للاسراف اذ ليس المراد بالاسراف الا المجاوزة
عن فعل الذي اي الثلاث فان قلت لم يذكر في هذا الباب حديث وهل
كله ترجمة للباب قلت لا نسلم انه لم يذكر اذ قوله وبين هو حديث كان المراد
من الحديث اعم من قول الرسول وكذا وتوضا ايضا حديث ولا شك ان كلا منهما
بيان للسنة والمقصود منه باب ما جاء فيه من السنة ثم ذكرهما على سبيل
التغليق ولم يوجد لفظ باب قبل لفظ ما جاء في بعض النسخ وهو ظاهر
مستغن عن تكلف التوجيه باب لا تقبل صلاة بغير طهور
الطهور بفتح الطاء الماء الذي يتطهر به وبضمها الفعل الذي هو المصدر
والمراد به ههنا الوضوء قوله الحضرمي بفتح المهملة وسكون النون وفتح الظاء
المنقطة المعروف بابن راهويه مر في باب فضل من علم وعبد الرزاق اي
ابن همام الصنعاني كانت الرحلة اليه من اقطار الارض وهمام بفتح الهاء
ابن راشد البصري ثم اليمني وهمام بفتح الهاء وشدة الميم ابن منبه بضم الميم
وفتح النون وكسر الموحدة الشديدة الصنعاني تقدموا في باب حسن اسلام
المرء لا تقبل بصيغة المجهول وفي بعضها لا يقبل الله وحضرموت بفتح
المهملة وسكون المنقطة وفتح الميم اسم بلد باليمن وقبيلة ايضا وهما اسمان
جعلا اسما واحدا والاسم الاولي منه مبني على الفتح على الاصح اذ قيل بينا
وقيل باعرابهما فيقال حضرموت برفع الواو وجر التاء قال الزمخشري
فيه لغتان التركيب ومنع الصرف والثانية الاضافة فاذا اضيف جاز

في المضاف اليه الصرف وتركه قوله فناء بضم النون وبالمد والضراط بضم الضاد
وهما مشتركان في كونهما ريحا خارجا من الدبر ممتازان لكون الاول بدون
الصوت والثاني مع الصوت فان قلت الحديث ليس منحصرا فيهما قلت قال
ابن بطال انما اقتصر على بعض الاحداث لانه اجاب سايلا سأله عن المصلي
يحدث في صلاته فخرج جوابه على ما يسبق المصلي من الاحداث في صلاته
٢٥٠ لان البول والغايط وكونهما غير معهود في الصلاة الخطا فلم يرد بذكر
هذين النوعين تخصيصهما وقصر الحكم عليهما بل دخل في معناه كل ناقض
من السبيلين والمعنى اذا كان اوسع من الاسم كان الحكم للمعنى ولعله اراد
به ان يثبت الباقي بالقياس عليه للمعنى المشترك بينهما واقول فلعل ذلك
لان ما اغلظ من الفساد بالطريق الاولي ويحتمل ان يقال الجمع على
انواع الحدث ليس الا لمناسبة الجنس من العباد وما يكون مظنة لكونه
العقل فاشار اليه على سبيل المثال كما يقال الاسم زيدا وكزيد ويبني
مثله تعريفا بالمثال او يقال كان ابو هريرة يعلم انه عارف بسائر انواع
الحديث جاهل بكونهما حدثا فتعرض لحكمهما بيانا لذلك فان قلت باب الصلاة
التي بالتيمم هل تكون مقبولة قلت التيمم قايم مقام الوضوء وبدله فله حكمه
اقتصر على ذكر الوضوء نظرا الى كونه الاصل فان قلت الضمير في قوله يتوضاما
رجع قلت من احدث وسماه محدثا وان كان ظاهرا باعتبار ما كان كقوله تعالى
وآتوا اليتامى اموالهم وفيه من الفقه ان الصلاة كلها مفتقرة الى الطهارة
ويدخل فيه صلاة الجنازة والعيد وغيرهما وفيه ان الطواف لا يجزي

بغير طهور لان النبي صلى الله عليه وسلم سماه صلاة فقال لطواف الصلاة الا
انه تم فيه الكلام واختلفوا في الوجب للوضوء على ثلاثة اوجه احدها ان
يجب بالحدث وجوبا موسعا والثاني لا يجب الا عند القيام الى الصلاة
والثالث يجب بالامرين وهو الراجح ولا يخفى عليك ان اخر الحديث حتى يتوضأ
والباقي ادراج والظاهر ان تمام باب فضل الوضوء والغر المحجلون
من آثار الوضوء وفي بعضها والغر المحجلون بالرفع ووجهه ان يكون الغر مبتدأ
وخبره محذوفا اي يفضلون على غيرهم ونحوه او يكون من آثار الوضوء خبره
اي الغر المحجلون منكم آثار الوضوء والباب مضاف الى الجملة اي باب فضل
الوضوء باب هذه الجملة ويحتمل ان يكون مرفوعا على سبيل الحكاية مما ورد
هكذا امتي الغر المحجلون من آثار الوضوء قوله يحيى بن بكير بضم الموحدة وفتح
الكاف المصري والليث هو ابن سعد الفهمي البصري تقدما في كتاب الوجي
وخالد هو ابن زياد من الزيادة المصري ابو عبد الرحيم الاسكندري البربري
الاصل الفقيه المفتي التابعي مات سنة تسع وثلاثين ومائة قوله سعيد اي ابن
ابي هلال الليثي ابو العلاء المصري ولد بمصر ونشأ بالمدينة ثم رجع الى مصر في
خلافة هشام توفي سنة ثلاث ومائة قوله نعيم بضم النون وفتح المهملة وسكون
المثناة التحتانية ابن عبد الله المجمر اسم فاعل من الاجمار على الاشهر وفي بعضها
من التجمير العدوي المدني مر في عمر بن الخطاب رضي الله عنه وسمي بذلك لانه كان
يجمر المسجد اي يجمره بالعود ونحوه قال جالست اباهريرة عشرين سنة روى له الجماعة
وقال ابراهيم الحربي سمعت ان عمر رجلا ياسعيد المقبري على حفر القبور فسمي

المقبري وجعل نعيما على اجمار المدينة فقيل له المجمر المدني مجمر صفة لعبد الله و
يطلق على ابنه نعيم مجازا قوله رقيت بكسر القاف اي صعدت وحكى صاحب
فتح القاف بالهمز وبدون الهمز والمسجد رسول الله صلى الله عليه وسلم وقوله
استيقاظا وتوضأ كان فيلا قال ماذا افعل قال توضأ قال ماذا قال فقال
قال وهذا لم يذكر فيهما واو العطف وفي بعضها وتوضأ بالواو ويقول ذكر
بلفظ المضارع استحضارا للصورة الماضية او حكاية هنا والا فالاصل قال
بلفظ الماضي والامة الجماعة وهو في اللفظ واحد وفي المعنى جمع وامة محمد صلى
الله عليه وسلم تطلق على معنيين امة الدعوة وهو من بعث اليهم النبي
صلى الله عليه وسلم وامة الاجابة وهو من صدقه وامن به وهذا يعني المراد
هنا ويدعون اما من الدعاء بمعنى النداء واما من الدعاء بمعنى التسمية يحذفون
اي زيادا اي من بينه قوله غرا هو جمع اغر اي ذو غرة وهي بالضم بياض في
جبهة الفرس فوق الدرهم والاغر الابيض ورجل اغر اي شريف وفلان غرة
في اي بيدهم والتحجيل ما فوق في قوائم الفرس وفي ثلاث منها او في رجليه
قال وكذا بعد ان جاوز الارساغ ولا جاوز الركبتين والعرقوبين واذا كان
البياض في قوائمه الاربع فهو محجل اربع وان كان في الرجلين جميعا فهو محجل
الرجلين وان كان باحدى رجليه فهو محجل الرجل اليمنى او اليسرى وان كان
في ثلاث قوائم دون رجل او يد فهو محجل ثلاث ولا يكون التحجيل واقعا
بيدا وبيدين ما لم يكن معهما او معها رجلا ورجلان وانتصاب غرا على الحال
ويحتمل ان يكون مفعولا ثانيا ليدعون على تضمينه اتهم اذا دعوا على رؤس

على رؤس الاشهاد او في الجنة كانوا على هذه العلامة او انهم يسمون بهذا
الاسم لما يرى عليهم من اثار الوضوء قال اصحابنا تطويل الغرة غسل شيء
من مقدم الراس وما يجاوز الوجه زايدا على القدر الذي يجب غسله
ستقلالا لكمال الوجه وتطويل التحجيل هو غسل ما فوق المرفقين و
الكعبين وهذا مستحب بلا خلاف لكن اختلفوا في قدر المستحب على اوجه
احدها انه يستحب الزيادة فوق الكعب والمرفق من غير توقيت والثاني
يستحب الزيادة فوق الكعب والمرفق من غير توقيت والثاني يستحب الى
نصف العضد والساق والثالث الى المنكب والركبة قال ابن بطال لا
يستحب الزيادة على الكعب والمرفق لقوله صلى الله عليه وسلم من زاد على
هذا او نقص فقد اساء وظلم واجيب بانه لا يصح الاحتجاج به لانه
المراد من زاد في عدد المرات قال العلماء سمي الغر الذي يكون على موضع
الوضوء يوم القيمة غرة وتحجيلا تشبيها بغرة الفرس وتحجيله وقد استدل
به على ان الوضوء من خصايص هذه الامة فقيل ليس الوضوء مختصا وانما
الذي اختصت به هذه الامة الغرة والتحجيل محتجا بقوله صلى الله عليه
وسلم هذا وضوئي ووضوء الانبياء قبلي فاجيب بانه حديث ضعيف وبانه
لو صح احتمل ان الانبياء يكون اختصت بالوضوء دون امتهم لا هذه الامة
قوله فمن استطاع اي قدر ان يطيل غرته فليفعل غرته بان يوصل الماء من
فوق الغرة الى تحت الخد طولا ومن الاذن الى الاذن عرضا فان قلت لم اقتصر
على ذكر الغرة ولم يذكر التحجيل قلت لانه اكتفى به عنه لدلالته عليه فهو من باب

تقيكم الحر والبرد والفرق بينهما ان تطويل الغرة يطلق في اليد ايضا
بقوله الرافعي عن اكثرهم قال ابن بطال يطيل غرته معناه يديمها والطول
بكسر الدال بمعنى متقارب اي من استطاع ان يواظب على الوضوء لكل
صلاة فانه يطيل غرته اي يقوي غرته ويضاعف بها فكن بالغرة
عن نور الوجه ونقل عن ابي الزناد انه قال كني بالغرة عن الجملة لان
الباهر من كل شيء يتوضأ الى نصف ساقيه والوجه لا سبيل الى الزيادة
في غسله او استيعاب الوجه بالغسل واجب واقول قوله توجيهات
اربعة لكن الرابع قلت لما هو المفهوم منه بحسب اللغة ومردود
عليه ايضا بان الاطالة ممكنة في الوجه ايضا بان يغسل الى صفحة العنق
مثلا قال وفيه جواز الوضوء على ظهر المسجد وهو من باب الوضوء في
المسجد وقد كرهه قوم واجاز الاكثرون وقال ابن المنذر اذا توضأ
في مكان من المسجد ليلة ويتأذى به الناس فاني اكرهه وان فحص
عن الحصا ورده فاني لا اكرهه قوله فليفعل اي فليفعل الاطالة قلت
قلت فما فايدة العدول عن الاصل وهو تطويل الغرة قلت الاختصار
والاحتراز عن التكرار والاشعار بان اصل هذا الفعل مهتم به

باب لا يتوضأ من الشك والشك بحسب اصطلاح الفقهاء اعتقاد
مساوي الطرفين والظن اعتقاد راجح والوهم اعتقاد مرجوح و
بحسب اللغة لا يكاد ان يفرق بين الثلاثة قوله علي ابن عبد الله
المشهور بابن المديني مر ذكره في باب العلم في العلم وسفيان اي ابن

ابي ابن عيينة والزهري ابن شهاب تقدما مرارا وسعيد بن المسيب بفتح
الياء بي المشهور تقدم في باب من قال الايمان هو العمل قوله عباد بفتح
المهملة وسد الموحدة وبالدال المهملة ابن تميم بن زيد بن عاصم الانصاري
المازني البصري في الصحابي على قولنا يوم الحندق ابن خمس سنين فاذكر اشياء
واعيها وكنا مع النبي في الاهام خوفا من بني قريظة وقال ابن الاثير وغيره
انه تابعي لا صحابي وهذا القول هو المشهور قوله عن عمه اي عبد الله
ابن زيد بن عاصم الصحابي المدني المازني شهد احدا وما بعدها من
المشاهد واختلفوا في شهوده بدرا وهو قاتل مسلمة الكذاب شارك
وحشيا في قتله رمى الوحشي بالحربة وقتله عبد الله بسيفه وقتل
يوم الحرة بالمدينة سنة ثلاث وستين وهو غير عبد الله بن زيد بن عبد
ربه صاحب رويا الاذان وان غلط فيه بعض الاكابر فان قلت لفظ
عن عمه يتعلق بابن المسيب يعتاد كليهما او يعتاد وحده قلت الظاهر
انه يتعلق بهما لان سعيدا سمع من عبد الله كثيرا وان احتمال ان يكون
بالنسبة الى سعيد مرسلا عن رسول الله صلى الله عليه وسلم قوله الرجل
هو فاعل شكى والذي يخيل صفة له وان مع الاسم والخبر مفعول ما لم يسم فاعله
ويحتمل ان يكون الذي يخيل مفعول شكى وفي بعضها سكن بلفظ المجهول وفي
بعضها بدون لفظ الذي وما يخيل فهو مجهول مضارع التخييل ومعناه
شبه وتخايل فلان بمعنى على المخيل اي على ما خيلت اي سبهت بمعنى
على غرر من غير يقين قوله يجد الشيء اي خارجا من الدبر فقال لا حتى يسمع

الله صلى الله عليه وسلم لا ينتقل بالفاء واللام من الانشغال وهو لا يغير
ان يقال فتله فانفتل اي صرفه فانصرف وهو فتل لقب وروي مرفوعا
كيس بفتح ومجزوما بانه نهي وكلمة او للشك والظاهر انه من عبد الله بن
زيد وصوتا اي من الدبر وريحا اي منه ايضا وكذا من القبل عند الشافعي
لظاهر لم يرد بذكر هذين النوعين من الحدث تخصيصهما وقصر الحكم
عليهما حتى لا يحدث بغيرهما وانما هو جواب خرج على حرف المسئلة التي
سأل عنها السائل وقد دخل في معناه كل ما يخرج من السبيلين وقد
يخرج منه الريح ولا يسمع لها صوتا ولا يجد لها ريحا فيكون عليه استيقان
الطهارة اذا يتقن ذلك بأذنه وقد لا يسمع الصوت ويكون اخشم فلا
يجد الريح والمعنى اذا كان اوسع من الاسم كان الحكم للمعنى وهذا اصل
في كل امر قد ثبت يقينا فانه لا يوقع حكمه بالشك كمن يتيقن النكاح
فان الشك في ذلك لا يخرم اليقين وقد يستدل به في ان روية النجاسة
الماء في صلوته لا ينقض طهارته ولا يصح الاستدلال به لانه ليس من باب
ما تقدم قولنا فيه من ان المعنى اذا كان اوسع من الاسم كان الحكم للمعنى
لانه هو فيما يقع تحت الجنس الواحد ولا شك ان المقصود به حسن الخارج
من البدن والتعدي الى جنس غير المقصود به اعتصاب للكلام وعدوان
فيه وقال مالك اذا شك في الحدث لم يصل الا مع تجديد الوضوء الا
قال اذا قال كان في الصلاة فاعترضه الشك يمضي في صلاته احد قوله
حجة عليه في الاخر قال ابن بطال الحديث ورد في الذي يشك في الحدث كثيرا

اذ الشكوى لا يكون الا من علة والتخيل لا يكون حقيقة واقول وفي
العبادة ايضا مشعرة بان الرجل كان من شانه ذلك وحاصله انه خوطب
للبناء بل الشاك وفي حديث عند حركة الدبر عنه فلا يراد ان الحدث لا
يختص بهذين النوعين ويويد ما ثبت انه صلى الله عليه وسلم قال اذا
وجد احدكم في بطنه شيئا فاشكل عليه اخرج منه شيء ام لا فلا يخرجن
من المسجد حتى يسمع صوتا او يجد ريحا وقال ان جماعة من العلماء
قالوا الشك لا يزيل اليقين ولا حكم لرواية يلغى مع اليقين قالوا
ولذلك بني على الاصل حدثا كان او طهارة وروي عن مالك ايضا
من شك في الحدث بعد تيقن الطهارة فعليه الوضوء وحجته انا
لعبدنا باداء الصلاة بيقين الطهر فاذا الحال الشك فقد ابطلها
كالمتطهر اذا نام مضطجعا فان الطهارة واجبة عليه باجماع وليس
النوم في نفسه حدثا وانما هو من اسباب الحدث الذي ربما كان
وربما لم يكن فلذلك اذا شك في الحدث فقد زال عنه يقين الطهارة
قال يحيى السنة معناه حتى يتيقن الحدث لا ان سماع الصوت او
وجود الريح شرط باب التخفيف في الوضوء قوله علي بن عبد
الله اي ابن المديني وسفيان اي ابن عيينة وابو ابن دينار مر في
باب كتابة العلم وكريب بضم الكاف وفتح الراء وسكون التحتانية وبا
موحدة ابن ابي مسلم القرشي الهاشمي مولى عبد الله بن عباس يكنى ابا
رشدين بكسر الراء وسكون المعجمة وكسر المهملة وبالتحتانية وبالنون

٢٥٣

باسم ابيه مات بالمدينة سنة ثمان وتسعين قوله نفخ بالخاء المنقطة
اي من خيشومه وهو المعبر عنه بالتخطيط كما مر في باب السمر في العلم وربما
يعبر بالتقليل وقد يستعمل للتكثير وههنا يحتمل الامرين والعرض انه
قال في هذه الرواية بدل نام اضطجع وزاد لفظ نام قوله ثم حدثنا
اي قال ابن المديني حدثنا وميمونة بنت ام المومنين حرم رسول الله
صلى الله عليه وسلم واختها لبابة بضم اللام وبالموحدتين بنت الحارث
الهلالية زوجة العباس ام عبد الله والفضل وغيرهما مر في الباب
المذكور انفا قوله فلما كان اي رسول الله صلى الله عليه وسلم ويحتمل
ان يكون تامة ومن زايدة اي فلما وجد بعض الليل وفي بعضها في بدل
من فان قلت ما هذه الفاء الداخلة على فلما اذ مضمون هذه الجملة
نفس مضمون مقام النبي صلى الله عليه وسلم من الليل ولا بد من المغاير
بين المعطوف والمعطوف عليه قلت ليس نفس مضمونه اذ الاول مجمل
والثاني مفصل قوله شن بفتح الشين بني القربة التي يقرب لليلا
اي الخلق واذا كان الرواية معلقا بلفظ التذكير فالمراد بالسن الجلد
او السقا او الوعا وفي الرواية الاخرى شن بملفة بالتانيث فتاول
بالقربة قوله يخففه عمرو اي ابن دينار ويقلله هذا ادراج بين الفاظ
ابن عباس من سفيان ابن عيينة فان قلت ما الفرق بين التخفيف
والتقليل قلت التخفيف مقابلة التثقيل وهو من باب الكيف و
التقليل مقابلته التكثير وهو من باب الكم قال ابن بطال يريد بالـ

٢٥٤

لتخفيف تمام غسل الاعضاء دون التكثير من امرار اليد عليها وذلك اد في
ما يجزي بالصلاة به وانما مخففه المحدث لعلمه بان رسول الله صلى الله
عليه وسلم كان يتوضا ثلاثا ثلاثا للفضل والمرة والواحدة بالاضافة الى
الثلاث تخفيف قوله بخوام يقل مثلان حقيقة مماثلة صلى الله عليه
وسلم ولا يقدر عليها غيره قوله وربما قال هو ادراج من ابن المديني و
الشمال بكسر الشين هو الجارجة وهو خلاف اليمين وبفتحها هو الريح التي
تهب من ناحية القطب وهو خلاف الجنوب قوله فاذنه اي اعلمه وفي بعضها
باذنه بلفظ المضارع بدون الفاء ومعناه اي مع المنادي او مع الابذان قوله قلنا
اي قال سفيان قلنا لعمرو وعبد الله بصيغة التصغير العبد ضد الحر ابن
عمير وصغر عمرو ابن قتادة الليثي ابو عاصم المكي قيل انه راى النبي صلى الله
عليه وسلم وهو فاضلهم مكة مات قبل ابن عمر رضي الله عنهم رواله الجماعة
قوله رويا هو مصدر كالرجعى ويختص برويا المنام كما اختص الراي بالقلب
والرويا بالعين والاستدلال بالاية عليه من جهة ان الرويا للوحي تكون وحيا
لما جاز لابراهيم الاقدام على ذبح ولده لانه محرم فلولا انه ابيح له في الرويا الوحي
لما ارتكب الحرام وفيه ان موقف المأموم الواحد عن يمين الامام وفيه انه اذا
وقف عن يسار يحوله الى يمينه واذا لم يحول حوله الامام وان الفعل القليل لا
يبطل الصلاة وان صلاة الصبي صحيحة وفيه جواز اتيان المؤذن الى الامام
ليخرج الى الصلاة وفيه ندبيه صلاة الليل وجواز الجماعة في صلاة النفل
وفيه ان نوم رسول الله صلى الله عليه وسلم لا ينقض الوضوء وذلك لانه

ينم قلبه فلو خرج حدث لاحس به بخلاف غيره من الناس وهذا من خصايصه
فان قلته روي انه توضا بعد النوم قلت ذلك على اختلاف احواله في النوم فربما
كان يعلم انه استثقل يومًا احتاج معه الى الوضوء الخطابي انما منع النوم قلب
رسول الله صلى الله عليه وسلم ينفي الوحي اذا اوحي اليه في منامه وفي الحديث
دلالة ان نوم عينه ليس بحدث وانما هو مظنة لحدث فاذا كان نوم النائم
على حال يامن معه الحدث غالبًا كالنوم قاعدا وهو متماسك لم ينتقض
وضوءه باب اسباغ الوضوء والاسباغ لغة الاتمام وتفسيره بالانقاء من باب تفسير الشيء بلازمه اذ الاتمام مستلزم للانقاء عادة قوله عبد الله
بن مسلمة بفتح الميم وسكون السين وفتح اللام هو القعنبي شيخ اصحاب الصحيح
الخمسة مر في باب من الدين الفرار من الفتن ومالك هو الامام المشهور
وموسى بن عقبة بضم المهملة وسكون القاف وبالموحدة ابو محمد الاسدي
التابعي مولى الزبير بن العوام صاحب المغازي مات سنة احدى واربعين
ومائة وكريب تقدم انفا واسامة بضم الهمزة ابن زيد بن حارثة القضاعي
الكلبي المدني وامه ام ايمن واسمها بركة ومي حاضنة رسول الله صلى
الله عليه وسلم وكانت مولاة لابيه عبد الله بن عبد المطلب واسامة
مولى رسول الله صلى الله عليه وسلم وابن مولاه وجه استعماله رسول
الله صلى الله عليه وسلم وهو ابن ثمان عشرة سنة وقبض النبي صلى
الله عليه وسلم وهو ابن عشرون روي له عن رسول الله صلى الله عليه
مائة حديث وثمانية وعشرون حديثا ذكر البخاري منها سبعة عشر منها

كثيرة نزل بوادي الغري وتوفي به بعد قتل عثمان رضي الله عنهم على الاصح و
رجال الاسناد مدنيون قوله دفع رسول الله صلى عرفة اي افاض منها وان قلت
عرفة اسم الزمان وهو اليوم التاسع من ذي الحجة فما المراد منها قلت المراد
الزمان اي رجع من وقوف عرفة بعرفات او من مكان عرفة واما المكان
قيل ان عرفة وعرفات مفردا وجمعا كلاهما اسمين للمكان المخصوص و
الاول هو الموافق لاصطلاح المشهور للفقهاء الجوهري عرفات موضع بمنى
وهو اسم في لفظ الجمع فلا يجمع قال الفراء لا واحد له يصح قوله بالشعب وهو
بالكسر الطريق في الجبل والمراد به الشعب المعهود للحاج قوله الصلاة بالنصب
بفعل مقدر او نحو ايودي للصلاة او تصلي يا رسول الله او صلى الصلاة
قوله امامك بفتح الميم لانه ظرف ومعناه قدامك والمزدلفة الموضع
بقرب مكة وسمي جمعا ايضا وقيل سميت المزدلفة وجمعا لان آدم اجتمع
فيها مع حوي وازدلف اليها اي دنا منها وعن قتادة انه لا يجمع فيها بين الصلاتين
ويجوز ان يقال وصفت بفعل اهلها لانهم يزدلفون الى الله اي يتقربون
بالوقوف فيها اليه قوله العشاء بالكسر والمد من صلاة المغرب الى العتمة وزعم
قوم انها من الزوال الى الطلوع والفقهاء قالوا انه وقت غروب الشفق والمراد
به هنا الصلاة التي وقت غروبه الخطاب في قوله الصلاة امامك يريد ان موضع
هذه الصلاة المزدلفة حيث امامك وهذا مخصص لعموم الاوقات
للصلاة الحسن ببيان فعل النبي صلى الله عليه وسلم وفيه دليل على انه لا
يجوز ان يصلي الحاج اذا افاض من عرفة حتى ياتيها وان عليه ان يجمع

بينها وبين العشاء يجمع على ما سنة الرسول صلى الله عليه وسلم بفعله وبينه
بقوله ولو اخر انه في غير المكان لما اخرها عن وقتها الموقت لها في سائر الايام
وقوله ليس فيه دليل على انه لا يجوز اذ فعله المجرد لا يدل الا على الندب و
الملازمة في شرطية ولو اخر انه في غير لما اخرها ممنوعة لان ذلك كان
لبيان جواز تاخيرها او بيان ندبية التاخير اذ الاصل عدم الجواز قال
وفيه بيان ان لا اذان لواحدة منها وفيه ان يسير العمل اذا تخلل بين
الصلاتين غير قاطع لنظام الجمع بينهما لقوله لم اناخ ولكنه لا يتكلم فيما
بينهما وقوله ليس فيه دليل على عدم قطع اليسير وعلى قطع الكثير بل
يدل على عدم القطع مطلقا يسيرا وكثيرا وكذا ليس فيه ما يدل على
عدم جواز التكلم بينهما وهذا هو حكم جمع التاخير اذ لا يشترط فيه الولاء او
مسئلة الاذان فقد ثبت في رواية جابر في حديثه الطويل في حجة الوداع
انه صلى الله عليه وسلم صلى بالمزدلفة المغربين باذان واحد واقامتين
وزيادة الثقة مقبولة وفي هذا الحديث ليس لاعدم التعرض له لا
التعرض لعدمه قال ولما وصف وتركه الاسباغ فانما فعل ليكون مستصحبا
للطهارة في مسيره الى ان يبلغ جمعا وكان صلى الله عليه وسلم ياتي
في عامة احواله ان يكون على طهر وانما لم يسبغها لانه لم يفعل ذلك ليصلي
بها وهذا اسبغها حين اراد ان يصلي وفي وصوءه ليس الصلاة دليل على ان
الوضوء نفسه عبادة وقربة وان لم يفعل لاجل الصلاة وكان صلى الله
عليه وسلم يقدم الطهارة اذا اوى الى فراشه ليكون بيته على طهر قال

شبكة الألوكة www.alukah.net

ابن بطال ولم يسبغ الوضوء بيده انه توضأ مرة وانما فعل ذلك لانه اعجله
دفع الحاج الى المزدلفة فاراد ان يتوضأ وضوءا يرفع به الحدث لانه صلى الله
عليه وسلم كان لا يبقى بغير طهارة واما من قال لم يسبغ بانه استنجى فقط
والمراد بوضوئه الاستنجاء فقوله مدفوع بقول اسامة الصلاة يا رسول
الله لانه محال ان يقول له الصلاة ولم يتوضأ وضوء الصلاة واقول قول
اسامة الصلاة يا رسول الله لانه محال ان يقول له الصلاة ولم يتوضأ
وضوء الصلاة واقول قول اسامة لا يدفعه لاحتمال ان يكون مراده بريد
الصلاة فلو لم يتوضأ وضوءها وجواب الرسول صلى الله عليه وسلم بان
الصلاة امامك معناه ان الساعة لا يصلى في هذا المكان فلا يحتاج
الى وضوء الصلاة الا يمنة بل الجواب الدافع لتقديره هو ان يقال اذا
كان للفظ معنى شرعي ومعنى لغوي يجب حمل اللفظ على الشرعي فلا بد
من حمله هنا على الوضوء الذي تصح به الصلاة قال ومعنى الصلاة امامك
ان سنة الصلاة لمن دفع عن عرفة ان يصلي العشاءين بالمزدلفة ولم
يعلم اسامة ذلك اذ كان ذلك في حجة الوداع وهي اول سنة عنها رسول الله
صلى الله عليه وسلم في الجمع بين الصلاتين بالمزدلفة فلما اتى المزدلفة
اسبغ الوضوء اخذا بالافضل والاكمل على عادته وفيه من الفقه ان
الاذان قد يذكر الا على وانما خشي اسامة ان ينسى الصلاة لما كان
فيه من الشغل فاجابه صلى الله عليه وسلم ان للصلاة تلك الليلة موضعا
لا تبعدي الا من ضرورة مع ان ذلك كان في سفر وهي سنة عليه السلام

انه يجمع بين صلاتي الليلة وصلاتي نهار في وقت احداهما وفيه اشتراك وقت
صلاة المغرب والعشاء وقيل فيه حجة لمن لا يتنفل في السفر واجيب بانه
ليس حجة الا في ترك التنفل بينهما اما تركه مطلقا فلا باب غسل
الوجه باليدين من غرفة واحدة الغرفة بالفتح بمعنى المصدر وبالضم
بمعنى المعروف وهو مل الكف وقرأ ابو عمرو والاسن اغترف غرفة
بفتحها ويحكى ان ابا عمرو تطلب شاهدا على قراءته من اشعار العرب
فلما طلبه الحجاج وهرب منه الى البصرة خرج ذات يوم مع ابيه فاذا هو برجل
ينشد قول امية ابن ابي الصلت ربما تكره النفوس من الامر له فرجة
كحل العقال قال فقلت لهما الحق فقال فات الحجاج قال ابو عمرو فلا
ادري باي الامرين كان فرجي اكربموت الحجاج او بقوله فرجه لانه
شاهد لقراءته اي كما ان مفتوح الغرجة هنا بمعنى المنفرج كذا مفتوح
الغرفة بمعنى المغروف فقراءة الضم والفتح يتطابقان قوله بحذاء
عبد الرحيم بن ابي زهير البغدادي ابو يحيى المعروف بصاعقة وشبه
بها لسرعة حفظه وشدة ضبطه وكان مفتيا ضابطا حافظا مات في شعبان
سنة خمس وخمسين ومائتين قوله ابو سلمة بفتح المهملة واللام الحزاعي
المنقطعة وبالزاي مصغرا ابن سلمة بالمهملة واللام المفتوحتين ايضا
ابن عبد العزى ابن صالح البغدادي وهو احد الثقات الحفاظ خرج
الى السواحل بالمصيصة سنة عشرين ومائتين قوله يعني يحتمل ان
يكون كلام محمد بن عبد الرحيم او كلام البخاري وهو ذكر سليمان في

امور الايمان قوله زيد بن اسلم بفتح المثناة التحتانية وبالمهملة وبالراء تقدما
في باب كفران العشير قوله غسل فان قلت الغسل المذكور هو نفس التوضي فكيف
دخل الفاء بينهما قلت هي الفاء الداخلة بين المجمل والمفصل وهما متغايران
فان قلت لم ترك العاطف من اخذ عرفه قلت لانه بيان لغسل على وجه
الاستيناف فان قلت التمضمض والاستنشاق ليسا من غسل الوجه قلت
اعطى لهما حكم الوجه لكونهما في الوجه قوله فتمضمض المضمضة هي تحريك الماء
في الفم والاستنشاق ادخال الماء وغيره في الانف وقال اصحابنا كمال المضمضة
ان يجعل الماء في فمه ثم يديره فيه ثم يمجه وقالها ان يجعل الماء في فيه ولا
يشترط ادارته على المشهور الذي قاله الجمهور وكمال الاستنشاق بايصال الماء
الى داخل الانف وجذبه بالنفس الى اقصاه وفي كيفيتهما خمسة اوجه ان يجمع
بينهما بغرفة يتمضمض منها ثلاثا ثم يستنشق منها ثلاثا وان يجمع ايضا بغرفة
لكن يتمضمض منها ثم يستنشق ثم يتمضمض منها ثم يستنشق ولفظ الراوي
هنا يحتمل الوجهين والثالث انه يتمضمض ويستنشق غرفات يتمضمض
من كل واحدة ثم يستنشق منها والرابع ان يفصل بينهما بغرفتين فيتمضمض
من احداهما ثلاثا ثم يستنشق من الاخرى ثلاثا والخامس ان يفصل ست
غرفات يتمضمض بثلاث ثم يستنشق بثلاث والاصح ان الافضل هو
الرابع قال النووي هو الثالث واتفقوا على ان المضمضة على كل قول مقدمة
على الاستنشاق وهل هو تقديم استحباب او اشتراط فيه وجهان اظهرهما
الاشتراط لاختلاف العضوين والثاني استحباب كتقديم اليمنى على اليسرى

واختلفوا فيهما على اربعة مذاهب مذهب مالك والشافعي انهما سنتان
في الوضوء والغسل والمشهور عند احمد انهما واجبتان فيهما ومذهب ابي حنيفة
واجبتان في الغسل دون الوضوء ومذهب داود والظاهرية ان الاستنشاق
واجب في الوضوء والغسل والمضمضة سنة فيهما قال ابن بطال حجة القول
الاول انه لا فرض في الوضوء الا ما ذكر الله في القرآن او وجه الرسول والاجماع
والكل متفق وايم الوجه ما ظهر لا ما بطن ولهذا يجب غسل باطن العينين
وحجة الكوفيين قوله عليه الصلاة والسلام تحت كل شعرة جنابة قالوا
الشعر وانقوا البشرة وفي الانف ما فيه من الشعر ولا يوصل الى غسل الاسنان
والشفتين الا بالمضمضة وحجة من اوجبهما فيهما قوله تعالى ولا جنبا الا عابري
سبيل حتى تغتسلوا كما قال في الوضوء فاغسلوا فما وجب في احدهما من
الغسل وجبه في الاخر وحجة الفارقان النبي صلى الله عليه وسلم فعل المضمضة
والاستنشاق وفعل الاستنشاق وامر به وامره اقوى من فعله قوله اضافيا
لقوله جعل بها هكذا وقبل بها اي بالغرفة وفي بعضها انهما اي باليدين
وعند لفظ ثم مسح برأسه تقديرا لانه لا يجوز المسح بما غسل به يده وذلك نحو
ان يقدر ثم بل يمسح برأسه ولفظ يعني ليس من كلام عطا بل راوٍ
آخر بعد والظاهر انه من لفظ يزيد وبي بعد لفظه رجلة قبل لفظ الراوي
وفي بعضها قبل رجله فان قلت المشهور ان الوضوء والغسل يتمايزان بسيلان
الماء وعدمه فكيف قال اولا رش ثم قال ثانيا حتى غسلها وايضا لا يمكن غسل
الوجه بغرفة واحدة قلت الفرق ممنوع وكذا عدم امكان غسلهما بغرفة ولعل

الغرض من ذكره على هذا الوجه بيان تقليل الماء في العضو الذي هو مظنة الاسراف
فيه قال ابن بطال فيه الوضوء مرة مرة وفيه ان الماء المستعمل طاهر مطهر وهو قول
مالك والحجة له ان الاعضاء كلها اذا غسلت مرة فان الماء اذا لاقى اول جزء
ذلك العضو الواحد كان في سائر الاعضاء كذلك واقوى الحجة فيه لمالك اذا الماء
اذا ما دام متصلا بالعضو فهو في نفس الاستعمال بعد فلا يصدق عليه
انه صار مستعملا نعم اذا انفصل وفرغ من الاستعمال يصدق انه مستعمل
لان لازم الملازمة بين الجمع عليه وغيره لقيام الفارق بينهما بالاقتضاء
الذي هو دليل الاستعمال وعدمه ثم صون الاجماع خرجت بالدليل وهو
الاجماع يبقى الحكم في غيره على اصله وهو الاستعمال بالتسمية
على كل حال التسمية بي قول بسم الله والوقاع الجماع قوله علي بن عبد الله اي
ابن المديني وجرير بفتح الجيم وبالراء المكررة ابن عبد الحميد الضبي الكوفي
ومنصور هو ابن المعتمر الكوفي اتيتا اهل الكوفة سبق ذكرهما في باب من
جعل لاهل العلم اياما قوله سالم ابن ابي الجعد هو بفتح الجيم وسكون المهملة
بالدال الغير المنقطة رافع الاشجعي الناجي الكوفي مات سنة مائة وقوله
يبلغ اي يصل ابن عباس بالحديث عن النبي صلى الله عليه وسلم وهذا الكلام
كرهب وغرضه انه ليس مرفوعا على ابن عباس بل مسندا الى رسول الله صلى
الله لكنه يحتمل ان يكون بالواسطة بان سمعه من صاحبي سمعه من الرسول صلى
الله عليه وسلم وان يكون قاطعا باحدهما او لم يرد بانه ذكره ببعض العبارة
قوله اتى اهله اي جامعه وهو من قبيل الكناية والشيطان اما من شطن و

واما من شاط فهو فيعال وفعلان وصار فتنا فهو المفعول الثاني بجنب و
المراد منه الولد وان كان اللفظ اعم من ذلك وفيه دليل على ان الرزق
ليس مخصوصا بالغذاء والعائد الى الموصول محذوف وهو ضمير المفعول
الثاني للرزق الذي هو كالاعطاء في احد المفعولين قوله فقضى للقضاء
معان متعددة والمناسب هنا اما حكم نحو وقضى ربك ان لا تعبدوا الا
اياه او قدر نحو فقضاهن سبع سموات وبينهما اي بين الاخذ والاتي
وفي بعضها بينهم وذلك باعتبار ان اقل الجمع اثنان والولد للذكر والانثى
ولم يضره جرا للو ويقدر لو نبت قول احدكم بسم الله عند اتيان الاهل
لم يضر الشيطان ذلك الولد فان فلك الحديث لابد له الا على بعض الترجمة
اذ لا دلالة له على التسمية على كل حال الوقاع ابعد حال من ذكر الله تعالى
ومع ذلك فسن التسمية فيه ففي سائر الاحوال بالطريق الاولى فان قلت
ما وجه الترتيب الذي لهذه الابواب اذ التسمية انما هي قبل غسل الوجه
لا بعده ثم ان توسط امر الخلاء من ابواب الوضوء لا يناسب ما عليه الوجود
قلت البخاري لا يراعي حسن الترتيب وحمله فصد انما هو في نقل الحديث
وما يتعلق بتصحيحه لا غير ونعم القصد ووقع في نسخة الهروي ههنا قيل
لابي عبد الله فانه لم يعرف بالعربية انقوله بالفارسية قال نعم قال ابن
بطال فيه حث وندب على ذكر الله تعالى في كل وقت على كل الطهارة
وغيرها وفيه رد قول من قال لا يذكر الله الا وهو طاهر ومن كره ذكر الله على
جالس على الخلاء عند الوقاع وفيه ان التسمية عند ابتداء كل عمل مستحبة

بتركها واستشعارًا ان الله هو الميسر لذلك العمل والمعين عليه ولذلك
استحب مالك التسمية عند الوضوء وذهب بعض الى انها فرض في الوضوء قال
روي عن رسول الله صلى الله عليه وسلم لا وضوء لمن لم يذكر الله عليه
فاجيب بان احمد بن حنبل قال لا يصح في ذلك حديث ولو صح لكان معناه انه
لا وضوء كاملا كما قال لا صلاة لجار المسجد الا في المسجد ثم انه لا يوجبها عند
الغسل فهو ناقض للاجماع على ان من اغتسل من الجنابة ولم يتوضأ وصلى
ان صلاته تامة وقال في شرح السنة لا وضوء لمن لم يذكر اسم الله ان ثبت
فمحمول على نحو الفضيلة وتاوله جماعة على النية وجعلوا الذكر ذكر القلب وهو
ان يذكر انه يتوضأ لله وامتثالا لامره وجعلوا الاسم صلة في لمن لم يذكر
اسم الله با ما يقولوا عند الخلاء والخلاء ممدود الى المتوضأ ومبنى
بلان الاتباع يخالفه قوله ادم اي ابن اياس ومتعبة اي ابن الحجاج
تقدما في باب المسلم من سلم المسلمون وعبد العزيز بن صهيب بضم المهملة
وفتح الهاء في باب حب الرسول من الايمان قوله يقول ذكر بلفظ المضارع
استحضارا لصورة القول وقالوا العلماء لفظ كان في مثل هذا التركيب يفيد
تكرار ذلك الفعل وبيان كونه عادة له قوله اذا دخل الخلا اي اراد الدخول
الخلا لان اسم الله مستحب التركيب بعد الدخول وليوافق الرواية المصرحة
بلفظ الارادة كما سيذكره بعد قوله اللهم اصله بالله على الاصح فحذف
حرف النداء وعوض عنه الميم وقد سبق تحقيقه قوله الخبث الخطابي في
السنن الخبث بضم الباء جمع الخبيثة يريد بهما ذكران الشياطين واناثهم

وعامة اصحاب الحديث يقولون ساكنة الباء وهو غلط والصواب ضمها واصل
الخبث في كلامهم المكروه فان كان من الكلام فهو الشتم وان كان من الطعام
فهو الحرام وان كان من الشراب فهو الضار وقال في اعلام السنن وانما خص
من ذلك حال الخلا لان الشياطين يحضرون الاخلية وهي مواضع يتحرز فيها
ذكر الله فقدم لها الاستعاذة احترازا منهم وقد قال صلى الله عليه وسلم
ان هذه المحسوش محتضرة اي يحضرها الشياطين واذا دخل احدكم الخلا فليتعوذ
بالله التوربشتي في ايراد الخطابي في هذا اللفظ في جملة الالفاظ المستحق
نظرا لان الجيب اذا جمع يجوز ان يسكن الياء للتخفيف وهذا مستفيض
لا يسع احدا مخالفته الا ان يزعم ان ترك التخفيف فيه اولى ليلا يشتبه
بالخبث الذي هو المصدر وقال في شرح السنة الخبث بالضم جمع الخبيث
والخبائث جمع الخبيثة يريد ذكران الشياطين واناثهم وبعضهم يروي بالسكون
وقال الخبث الكفر والخبائث الشياطين وقال ابن بطال الخبث
بالضم يعم الشر والخبائث الشياطين وبالسكون مصدر خبث الشيء يخبث
خبثا وقد يجعل اسما قال وفيه جواز ذكر الله تعالى على الخلا وقال عكرمة
لا يذكر الله في الخلا بلسانه ولكن بقلبه واما اختلاف الفاظ الرواة فالمعنى
فيها متقارب الا ترى قوله تع فاذا قرأت القرآن فاستعذ اي اذا اردت
القراءة غير ان الاستعاذة متصلة بالقراءة لاتصال بينهما وكذا الاستعاذة
لمن اراد دخول الخلا متصلة بالدخول فلا يمنع من اتمامها في الخلا مع ان
روي عن النبي صلى الله عليه وسلم انه كان يقول ذلك اذا في الخلا من رواية

من روي اذا اراد انه ان يدخل لانها زيادة والاخذ بالزيادة اولى قوله
ابن عرعرة بفتح العينين المهملتين وبالراء المكررة واسمه محمد مر في باب خوف
المومن ان يحبط عمله وضمير المفعول راجع الى ادم اي قال محمد كما قال ادم راويا
عن شعبة ايضا وهذه من المتابعة التامة وفايدتها التقوية قوله عندر
بضم النقطة وسكون النون وفتح على المشهور وبالراء ومعناه المشغب وهو
لقب محمد بن جعفر البصري زيب شعبة مر في باب ظلم دون ظلم وهذا هو
استشهاد لا متابعة وذكره البخاري تعليقا لانه لم يدرك زمانه قوله موسى
اي ابن اسماعيل التبوذكي تقدم في كتاب الوحي وحاد بالمهملة واليم ا
لشدة ابن سلمة بن دينار ابو سلمة الربعي وكان يعد من الابدال وعلامة
الابدال ان لا يولد لهم تزوج سبعين امراة فلم يولد له وقيل فضل حماد بن سلمة
بن دينار على حماد بن زيد بن درهم كفضل الدينار على الدرهم مات سنة سبع
وستين وماية روى له الجماعة الا البخاري فانه ذكره متابعا ونقصه لامامته قوله
سعيد بن زيد بن درهم ابو الحسن الازدي الجهني البصري احو حماد بن زيد بن
درهم وبعضهم يضعفون حديثه وما روى البخاري له الا استشهادا مات
سنة وفاة بن سلمة وهذا يتعلق من البخاري لانه لم يلحقه فالاول متابعة تامة
والثاني استشهاد يتفق مع الاسناد الاول في الراوي الثاني والثالث متابعة
ناقصة والرابع استشهاد يتفق مع الاول في الراوي الثالث باب
وضع الماء عند الخلا قوله عبد الله بن محمد اي الجعفي المسندي قال
البخاري قال الحسن بن شجاع سمعت ابن يقول حديث هذا الحديث وقد وقعت

على هذا الكتاب يعني المسندي مر في باب امور الايمان قوله هاشم بن القاسم
ابو النضر بالضاد المعجمة الساكنة التيمي الليثي الكناني الخراساني نزل
بغداد ويلقب بقيصر وهو حافظ ثقة صاحب سنة كان اهل
بغداد يفتخرون به مات سنة سبع ومايتين ورقا مولى الاورق عما

لشكوي الكوفي ابو بر ويقال اصله من خوارزم سكن المداين قال ابو داود
الطيالسي قال لي شعبه عليك بورقا فانك لن ترى عيناك مثله وهو
من افراد الاسماعيلي مات سنة تسع وستين ومايتين قوله عبيد الله ابن
ابي زياد من الزيادة المكي مولى قارظ بالقاف والراء وبالظاء المنقطة
حليف بني زهرة كان ثقة كثير الحديث مات سنة ست وعشرين ومايتين
قوله وضوء بفتح الواو وهو الماء الذي يتوضاء به وقال اي بعد الخروج
من الخلا وهو اي الوضوء اخبر بصيغة المبني لما لم يسم فاعله وفيه انه يجوز
ان يخدم العالم بغير امره وفيه دليل قاطع على اجابة دعا الرسول صلى
الله عليه وسلم لانه صار فقيها واي فقيه رضي الله عنه قال ابن بطال
معلوم ان وضع الماء عند الخلاء انما هو للاستنجاء به عند الحدث وفيه
رد قول من انكر الاستنجا بالماء وقال انما ذلك وضوء النساء وقال انما
كان يتجسس بالمجارة وفيه خدمة العالم وقال ابو الزياد ودعا له
النبي صلى الله عليه وسلم ان يفقهه سرور منه بانتباهه اي وضع الماء
وهو من امور الدين وفيه المكافاة بالدعاء لمن كان منه احسان او
معروف الخطابي فيه ان حمل الخادم الماء الى المغتسل غير مكروه وان الاولى

فيه ان يليه الاصاغر من الخدم دون الاكابر وفيه استحباب الاستنجاء
بالماء وان كانت الحجارة مجزية وكره قوم من السلف الاستنجاء بالماء ونعم
بعض المتاخرين ان الماء نوع من المطعوم فكرهه لاجل ذلك وكان بعض
القراء يكره الوضوء في مشارع المياه الجارية وكان يستحب ان ياخذ له الماء
في ركوة ونحوها لانه لم يبلغه ان النبي صلى الله عليه وسلم توضا على نهر
او سرح في ساحل قال وهذا عندي من اجل انه لم يكن بحضرته المياة الجارية
والانهار وانما من كان بين ظهراني مياة جارية فاراد ان يتوضا فيها ويتوضا
كان له ذلك من جرح النووي قد اختلف في المسئلة فالذي عليه الجمهور
ان الافضل ان يجمع بين الماء والحجر فيستعمل الحجر اولا ليخفف النجاسة
ويقل مباشرتها بيده ثم يستعمل الماء فان اراد الاقتصار على احدهما
جاز سواء وجد الاخر اولم يجد فان اقتصر فالماء افضل من الحجر لان الماء
يطهر المحل طهارة حقيقية واما الحجر فلا يطهر وانما يخفف النجاسة و
يبيح الصلاة مع النجاسة المعفو وذهب بعضهم الى ان الحجر افضل و
ربما اوهم كلام بعضهم ان الماء لا يجزي وقال ابن حبيب المالكي لا يجزي
الحجر الا من عدم الماء واستدل بعضهم به على ان المستحب ان يتوضا من
الاواني دون المشارع والبرك وقال القاضي عياض هذا اصله
ولم ينقل ان النبي صلى الله عليه وسلم وجدها فعدل عنها الى الاواني و
الله اعلم باب لا يستقبل القبلة بغائط او بول وفي بعضها و
لا بول اي لا يستقبل القبلة بما يخرج من الدبر ولا بما يخرج من القبل

الجوهري اصل الغائط المطمئن من الارض الواسع وكان الرجل منهم اذا اراد
الحاجة اتى الغائط فقضى حاجته فقيل لكل من قضى حاجته قد اتى الغائط
يكني به عن العذرة الخارجة من اصله المطمئن من الارض كانوا يتوخونه للحاجة
فكنوا به عن نفس الحدث كراهة لذكره باسم خاص ومن عادة العرب التعطف
في الفاظها واستعمال الكناية في كلامها وصون الالسنة عما يصاب الابصار
والاسماع عنه قوله جدار بدل للبناء او نحو كالجدار الكبار وفي بعضها او
٢٦٢ غيره وهما متقاربان قوله عطاء بن يزيد من الزيادة اليثني بالتثنية
الجندعي بضم الجيم المضمومة والنون الساكنة وبالدال والعين المهملتين
ابو يزيد وابو محمد المدني وقيل الشامي لانه سكن رملة الشام مات
سنة سبع ومائة قوله ابي ايوب هو خالد بن زيد بن كليب الخزرجي الصحابي
الجليل ثم الشامي شهد بدرا والعقبة والمشاهد كلها مع رسول الله
صلى الله عليه وسلم نزل عليه رسول الله صلى الله عليه وسلم حين قدم
المدينة شهرا حتى بنيت مساكنه ومسجده وقدم على بن عباس البصرة
قال اني خرج من مكنى كما خرجت لرسول الله صلى الله عليه وسلم عن مسكنك
فاعطاه ما اغلق عليه الدار وعشرين الفا واربعين عبدا وهو ممن غلبت
عليه كنيته روي له عن رسول الله صلى الله عليه وسلم مائة وخمسون
خرج البخاري منها ثمانية وكان مع علي رضي الله عنه في حروبه مات بالقسطنطينية غازيا سنة خمسين وذلك مع يزيد بن معاوية خرج معه فمرض
فلما ثقل قال لاصحابه اذا انا مت فاحملوني فاذا صافقتم العدو فادفنوني في

تحتها فدامكم فتعقلوا فقيه قريب من سورها معروف في اليوم معظم يستقبلون
رضي الله عنه قوله فلا يستقبل القبلة بصيغة النهي وكذا لا يولها وهذا
حذف الباء منه وفي بعضها فلا يستقبل بالرفع بصيغة النفي ومعنى لا يولها
ظهره لا يقرب الكعبة ظهر اي لا يستدبرها قوله شرقوا التشريق الاخذ في ناحية
الشرق والتغريب الاخذ في ناحية الغرب يقال سار بين مشرق ومغرب
فان قلت ما هذا الاسلوب من الكلام قلت اسلوب التفات من الغيبة
الى الخطاب وهذا خطاب لاهل المدينة ولمن كانت قبلته على ذلك السمت
اما من كانت قبلته الى الجهة او المشرق فيتحرف الى الجنوب والى الشمال
قال ابن بطال قوله في الرحبة لا عند البناء فليس ماخوذا من هذا الحديث
ولكنه لما علم من حديث ابن عمر استثناء البيوت بوب به لان حديثه صلى
الله عليه وسلم كله كانه شيء واحد وان اختلفت طرقه كما ان القرآن كله
كالاية الواحدة وان كثر واقول يحتمل ان يكون ماخوذا من هذا الحديث
اذ لفظ الغائط مشعر بان الحديث ورد في ثنايا الصحاري اذ الاطمينان
اي الانخفاض والارتفاع انما يكون في الاراضي الصحارية لا في الابنية
وقال المهلب انما نهي عن الاستقبال والاستدبار في الصحاري من اجل من يصلي
فيها من الملائكة فيوذيهم بظهور عورته مستقبلا او مستدبرا واما في البيوت
ونحوها فليس ذلك عليه ويحتمل ان يكون النهي عنه اكراما للقبلة وتنزيها
لها واقول وهذا الاحتمال لا يفسد الفرق بين الصحاري والابنية نعم يحتمل
ان يفرق بان الاماكن تضيق في البنيان فربما لا يمكنه تحريف كنيفه او بان

المجبران في الابنية تحضرها الشياطين لا الملائكة الخطاب المبني فيه
ان الفضاء من الارض موضع للصلاة ومتعبد الملائك والجن والانس فلا
يقاعده مستقبلا للقبلة ومستدبرا لها مستهدف الابصار وذاك ما منوع في
الابنية الساترة للابصار او ان الرجل انما يستقبل القبلة عند الدعاء و
الصلاة ونحوهما من امور الخير فكره رسول الله صلى الله عليه وسلم ان يتوجه
اليها عند الحدث وان يولها ظهره فتكون عورته باديها غير مستور عنها
قال واختلفوا فيه فذهب ابو ايوب الى تعميم النهي والتسوية بين الابنية
والصحاري وابن عمر الى ان النهي انما جاء في الصحاري واما الابنية فلا باس
باستقبال القبلة فيها وقال مذهب ابن عمر اولى لان في ذلك جمعا
بين الاحاديث المختلفة واستعمالها على وجوهها واعمال الدليلين منها
امكن اوجب الترويح فرقوا بين الصحاري والبنا بانه يلحقه المشقة في البنيان
في تكليفه ترك القبلة بخلاف الصحراء فيه مذاهب يحرم في الصحاري والبنيان
في البنيان وهو مذهب مالك والشافعي يحرم فيهما وهو قول ابو ثور و
احمد في رواية يجوز فيهما جميعا وهو مذهب داود الظاهري لا يجوز الا
استقبال فيهما لكن يجوز الاستدبار فيهما وهي احدى الروايتين عن ابي
حنيفة واحمد رضي الله عنهما ولكل حديث يتمسك به وقال المازري انما منع الحرمة القبلة وهذا المعنى موجود في البنيان والصحاري لانه لو كان
الحايل كافيا لجاز في الصحراء الان بيننا وبين الكعبة جبالا واودية وغيرها
من انواع الحوايل باب من تبرز لبولتين التبرز الخروج للحاجة والبراز

شبكة الألوكة www.alukah.net

بفتح الباء اسم للفضاء الواسع من الارض وكنوا به عن حاجة الانسان فا
لمراد من يغوط واللبنة هي التي يبنى به وهي بفتح اللام وكسر الموحدة
ويجوز اسكان الموحدة مع فتح اللام وكسرها وكذا كل ما كان على هذا الوزن
اعني مفتوح الاول مكسور الثاني يجوز فيه الاوجه الثلاثة ككتف
ثانيه او ثالثه حرف حلق جاز وجه رابع وهو كسر الاول والثاني كفخذ قوله عبد
الله بن يوسف هو التنيسي ومالك هو الامام ويحيى بن سعيد هو الانصاري
التابعي تقدموا في اول الصحيح قوله محمد بن حبان بالحاء المفتوحة وبا
الموحدة المشددة وبالنون الانصاري المازني النجاري بالجيم المدني التابعي
كان له حلقة في مسجد رسول الله صلى الله عليه وسلم وكان مفتيا ثقة
كثير الحديث مات بالمدينة سنة احدى وعشرين ومائة وواسع بن حبان هو
المدينة سنة احدى وعشرين ومائة وواسع بن حبان هو المذكور انفا و
اختلف في انه صحابي ام لا وحبان يحتمل صرفه ومنعه نظرا الى شقاق من حبان
بكسر الموحدة او طرا له التنيسي ومن سب وفي الاسناد لطيفة وهي ان الثلاث
منهم تابعيون روى بعضهم عن بعض قوله ان كان ايجاب واسمها كان و
بيت المقدس فيه لغتان مشهورتان فتح الميم وسكون القاف وكسر الدال
المخففة وضم الميم وفتح القاف والدال المشددة والمشدد معناه المطهر و
لا يخلو اما ان يكون مصدرا او مكانا ومعناه بيت المكان الذي جعل فيه
الطهارة او بيت مكان الطهارة وتطهير اخلاق من الاصنام وابعاده
منها او من الذنوب ثم انه من باب اضافة الموصوف الى صفته نحو مسجد الجامع

قوله لقد ارتقيت اللام هو جواب قسم محذوف وارتقيت معناه صعدت
وعلى البيت من حال عن رسول الله صلى الله عليه وسلم وكذا مستقبلا ويحتمل
ان يكونا مترادفين وان يكونا متداخلين وقال ابي ابن عمر والخطاب في
لعلك لواسع والاوراك جمع الورك وهو ما بين الفخذ بن الى لعلك من
الذين لا يعرفون السنة اذ لو كنت عارفا بالسنة لعرفت جوازا استقبال
بيت المقدس ولما التفت الى قولهم وانما كنى عن الجاهلين بالسنة با
لذين يصلون على اوراكهم لان المصلي على الورك لا يكون الا جاهلا بالسنة
ولا لما صلى عليه والسنة في السجود التحوية اي لا يلصق الرجل بالارض
بل يرفع عنها قوله لا ادري اي لا ادري ايجابا منهم ام لا اولا ادري بالسنة في لا
استقبال بيت المقدس قوله قال مالك يعني فرض الصلاة على الورك بالصوف
بالارض حاله السجود واما قول البخاري نقله تعليقا واما قول عبد الله
فيكون داخلا تحت الاسناد المذكور قال ابن بطال اما قول ابن عمر ان ناسا
يقولون الى آخره فهو مما رواه معمر الاسدي ان رسول الله صلى الله
عليه وسلم نهى ان يستقبل القبلتان بغائط او بول واقول لجملة
اناسا مقولا لابن عمر لا لواسع والمساق لا يساعد وقال قال احمد بن
حنبل حديث ابن عمر ناسخ للنهي عن استقبال بيت المقدس واستدبا
وقيل للشعبي ان اباهريرة يقول لا تستقبلوا القبلة ولا تستدبروها و
قال ابن عمر كان مني النفاتة فرايت رسول الله صلى الله عليه وسلم في
كيفية استقبال القبلة وفي رواية مستقبل بيت المقدس فقال الشعبي صد

صدق ابن عمر وصدق ابو هريرة قول ابي هبيرة في البرية وقول ابن عمر في
الكنف وقال حديث ابي ايوب مخصوص بحديث ابن عمر لا منسوخ به واما
قوله ان ناسا يقولون ففيه دليل على ان الصحابة كانوا يختلفون في بعض
السنن وكان كل واحد منهم يستعمل ما سمع على عمومه فمن ههنا وقع بينهم
الاختلاف فان قيل كيف جاز لابن عمر ان ينظر الى مقعد النبي صلى
الله عليه وسلم فالجواب انه يجوز ان يكون منه التفاتة فراه ولم يكن قاصدا
لذلك فتقل ما راه وقصد ذلك لا يجوز كما لا يتعمد النهود الى الزنا ثم
يجوز ان تقع ابصارهم عليه ويتحملوا الشهادة بعد ذلك لا يجوز كما لا
يتعمد النهود الى الزنا ثم يجوز ان تقع ابصارهم عليه ويتحملوا الشهادة بعد
ذلك ويحتمل ان يكون ابن عمر قصد ذلك ورأى راسه دون ما عداه من
بدنه ثم تامل قعوده فعرف كيف هو جالس يستفيد فعله فنقل ما شاهد
للخطابي النهي عن استقبال بيت المقدس يحتمل ان يكون على معنى الاحترام
اذ كان من قبلة لنا ويحتمل ان يكون من اجل استدبار الكعبة لان من
استقبل لان من استقبل بيت المقدس بالمدينة فقد استدبر الكعبة

باب خروج النساء الى البراز بفتح الباء اسم للفضاء الواسع وكني
به عن الحاجة للخطابي واكثر الرواة يقولون بكسر الباء وهو غلط وانما البراز
مصدر بارزت الرجل مبارزة وبرازا قوله يحيى بن بكير بصيغة التصغير وكذا
عقيل ورجال الاسناد بهذا الترتيب تقدموا في كتاب الوحي قوله ازواج
النبي صلى الله عليه وسلم اي امهات المومنين واذا قلت فهل تدخل نفس

الراوي اي عائشة نحن لفظ الازواج في كلام اوهي خارجة منها
بقرينة كونها رواية له قلت وهذه مسالة اصولية اختلف فيها والاكثر على
ان المخاطب بكسر الطاء داخل تحت عموم متعلق خطابه امرا او نهيا او خبرا
نحو من احسن اليك فاكرمه فان المتكلم يدخل تحت حتى لو احسن اليك
يجب عليك اكرامه قوله الى الصانع بالنون والضاد والعين المهملتين
جمع المنصع مفعل من النصوع وهو الخلوص والمراد منه ما فسره وهو
الصعيد الافيح والصعيد التراب وقيل وجه الارض والافيح بالفاء
وبالحاء المهملة الواسع ودار فيحا اي واسعة وفاحت الحارة اي اتسعت
كانه يعني بالمناصع الخلوصه عن الابنية والاماكن وقيل المناصع موضع معروف
بالمدينة والجار والمجرور متعلق بقوله يخرجن ويحتمل ان يتعلق بقوله يبرزن
قوله سودة بفتح السين المهملة بنت زمعة بالزاي والميم والعين المهملة
الفتوحات قال ابن الاثير واكثر ما سمعنا اهل الحديث والفقها يقولونه
بكسر الميم ام قيس العرنية العامرية اسلمت قديما وبايعت وكانت تحت
ابن عمها يقال له الكعران ابن عمرو واسلم معها وهاجرا جميعا الى الحبشة فولد
لها هناك فمات زوجها وعاد بها النبي صلى الله عليه وسلم ودخل بها وهو
بمكة بعد موت خديجة رضي الله عنها وهاجر بها الى المدينة
فلما اراد ان يضرب الحجاب لازواجه ارادت ان تخرج فكرهت ان تفعل وجعلت يومها لعائشة فاكرم
روي لها ستة احاديث وللبخاري منها حديثان توفيت اخر خلافة عمر
قيل انها ماتت سنة احدى وخمسين بالمدينة وصلى عليها ابو هريرة وهي صفة

لسودة وعشابكة العين وبالمدها بين المغرب والعتمة وحرصا منصوب
بانه مفعول له والعامل فيه فاداها قوله الحجاب اي حكم حجاب النساء
فانزل الله آية الحجاب ويحتمل ان يراد بآية الحجاب الجنس فيتناول الآيات
الثلاث قوله ع يا ايها النبي قل لازواجك وبناتك ونساء المومنين يدنين
عليهن من جلابيبهن ذلك ادنى ان يعرفن فلا يوذين وكان الله غفورا
رحيما وقوله ع واذا سالتموهن متاعا فاسالوهن من وراء حجاب وقوله
تعالى وقل للمومنات يغضضن من ابصارهن ويحفظن فروجهن ولا
يبدين زينتهن الا ما ظهر منها وليضربن بخمرهن على جيوبهن الآية
وان يراد بها العهد من واحدة من هذه الثلاث التي للحجاب هنا ا
استارهن بالثياب حتى لا يرى منهن شيء عند خروجهن واما الحجاب الذي
فهو ارخاء هن الحجاب بينهن وبين الناس قال ابن بطال ومراجعة
الامور للاعلى في الشيء الذي يتبين له وفيه فضل المراجعة اذا لم يعقد
به التعنت وفيه فضل عمر وهذه من الاحدى الثلاث الذي وافق
فيها نزول القرآن وفيه كلام الرجال مع النساء في الطريق وفيه جواز
وعظ الرجل امه في البيان سودة من امهات المومنين وفايدة هذا
الباب انه يجوز للنساء التصرف فيما تدعو الحاجة اليه لان الله اذن لهن
في الخروج الى البراز بعد نزول الحجاب فلما جاز لهن ذلك جاز لهن الخروج
الى غيره من مصالحهن وقدام النبي صلى الله عليه وسلم النساء بالخروج
الى العيدين وفي لفظ قد عرفنا ذلك دليل على انه لا يجوز الاعتراض في القول

اذا كان قصد الخير وفي اجتماع النساء التزام [illegible] ولرسوله قوله زكريا
ومحمودا ومدودا ابن ابي زكريا يحيى بن صالح الوحاظي ابو يحيى البلخي الحافظ
الفقيه الامام المصنف في الستة مات ببعلان ودفن عند قتيبة بن سعيد
سنة ثلاثين ومايتين وابو اسامة هو حماد بن اسامة الكوفي مر في باب
فضل من علم قوله اذن بصيغة المجهول وفي بعضها اذن النبي صلى الله
عليه وسلم وفي بعضها قد اذن بزيادة قد وقال هشام اما تعليق من البخاري
واما بقول ابي اسامة ويغني اي عايشة من الخارجة الى البراز باب
التبرز في البيوت قوله ابراهيم ابن المنذر بلفظ اسم الفاعل من الانذار
مر في اول كتاب العلم وانس بفتح الهمزة والنون ابن عياض بكسر المهملة وتخفيف
المثناة التحتانية وبالمنقطة ابو ضمرة الليثي المدني مات سنة ماتين
وعبيد الله بالتصغير هو ابن عمر بن حفص بن عاصم بن عمر بن الخطاب
ابو عثمان القرشي المدني درج سنة سبع واربعين ومايتين ومحمد بن يحيى
بن حبان بفتح الحاء المهملة وبالموحدة المشددة وعمه واسع تقدما في باب
من يبدا في السواك ورجال الاسناد قاطبة مدنيون اعلام في العلم قوله
فرق وفي بعضها ظهر وحفصة هي بنت عمر بن الخطاب اخت عبيد الله ام المومنين
الصولة الفرامة فرهنها في التاويب في العلم قوله مستدبر القبلة منصوب
على الحالية فان قلت شرط الحال ان يكون نكرة قلت اضافه لفظية لا يعبد
التعريف ومايدة ذكر التاكيد والتفريح به والا فمستقبل الشام في المدينة
مستدبر القبلة قطعا قوله يعقوب بن ابراهيم ابو يوسف الدورقي تقدم

في باب حب الرسول من الايمان ويزيد من الزيادة بن هرون بن زاذان بالزاي وبا
الدال المعجمة ابو خالد الواسطي احد الاعلام متعبدكان يصلي الضحى ستة عشر ركعة
وكان في مجلس اسماعيل ببغداد سنة بضع واربعين ومائتين بواسطة
ويحيى هو ابن سعيد الانصاري قوله ذات يوم اي يوما وهو من باب اضافة
المسمى الى اسم اي ظرف في زمان هو مسمى لفظ اليوم وصاحبه ويحتمل ان يكون
من باب اضافة العام الى الخاص اي ظرف نفس اليوم فتفيد التاكيد اي
اليوم بنفسه وهذه العبارات الثلاث بنت حفصة وبيننا وبت لنا
محصلها امر واحد وكذلك مستقبل الشام ومستدبر
القبلة ومباحث هذين الحديثين تقدمت في باب من يمر على يمين
باب الاستنجاء بالماء الجوهري النجو ما يخرج من البطن يقال انجا اي
احدث واستنجى اي مسح موضع النجو وغسله تم كلامه فان قلت الشيء
للطلب فيكون معناه طلب النجو قلت الاستفعال قد جاء ايضا لطلب المزيد فيه
نحو الاستعتاب فانه ليس لطلب العتب بل لطلب الاعتاب فالهمزة فيه
للسلب فكذا ههنا هو لطلب الانجاء ويجعل الهمزة للسلب والازالة والله
اعلم الخطابي الاستنجاء في اللغة الذهاب الى النجو من الارض لقضاء الحاجة
والنجوة المرتفعة منها كانوا يستترون بها اذا قعدوا للتغوط ثقيل فاستنجى
الرجل اذا ازال النجو عن بدنه والنجو كناية عن الحدث وقيل اصل الاستنجاء النزع
الشيء من موضعه وتخليصه منه يقال استنجيت الرطب اذا جنته ومعناه
اصطلحا ازالة النجو من احد المخرجين بالحجر او بالماء قوله ابو الوليد هشام بكسر

الهاء وخفة الشين ابن عبد الملك الطيالسي البصري قوله باب علامة الايمان
حب الانصار وابو مسلمة بضم الميم وبالدال المقطعة عطاء بن ابي ميمونة البصري
مولى انس بن مالك رضي الله عنه مات بعد الطاعون بالبصرة سنة احدى
وثلاثين ومائة والرجال كلهم بصريون قوله كان ابنى هذه اللفظة مشعرة
باستمرار ذلك واعتياده له وعلام مرفوع ويحتمل النصب بانه مفعول معه وادق
مبتدا ومعنا خبره مقدم عليه وهو جملة اسمية وقعت حالا بدون الواو
نحو قوله تعالى اهبطوا منها جميعا بعضكم لبعض عدو والاداوة بكسر الهمزة المطهرة
بفتح الميم على اللغة الاعلى ومعناه يجوز فيه سكون العين قال صاحب المحكم
مع اسم معناه الصحيفة متحركة وساكنة غير ان المتحركة العين تكون اسما وحرفا
والمسكنة حرف لا غير وبعضهم يسكن العين مع فيقولون معكم ومعنا عليكم
اجتماعه بالالف واللام بفتح العين وتكسر فيقال مع القوم فتحا وكسرا الجوهري
مع للصاحبة وقد تكسر وتنون فيقال جاؤا معا قوله يعني فاعله انس
وفاعل يستنجي رسول الله وهو من كلام احد الرواة والظاهر انه من عطا
قال ابن بطال الاستنجاء بالماليس بالمبين في هذا الحديث لان قوله يعني يستنجي به
ليس من قول انس وانما هو من قول ابي الوليد الطيالسي فيحتمل ان يكون الماء يطهر
لوضوء وكيف وقد قال بعضهم انما ذلك وضوء النساء واما الرجال فاستنجاؤهم
انما هو بالاحجار واحتج الطحاوي على الاستنجاء بالماء بقوله تعالى فيه رجال
يحبون ان يتطهروا والله يحب المتطهرين قال الشعبي لما نزلت هذه الاية قال
النبي صلى الله عليه وسلم يا اهل قبا ما هذا الثناء الذي اثنى الله عليكم قالوا

ما منا احد الا ويستنجي بالماء باب من حمل معه الماء لطهوره بفتح الطاء
هو الماء الذي يتطهر به وبضمها هو الفعل الذي هو المصدر وهو المشهور وقد
حكي الفتح فيهما وكذا الضم فيهما والطهارة اصلها النظافة والتنزه وفي بعضها
لطهور بدون الضمير المضاف اليه قوله ابو الدرداء ممدود واسمه عويمر بن زيد
بن قيس وقيل عويمر بن مالك بن عبد الله بن قيس الانصاري روي له عن رسول
الله صلى الله عليه وسلم مائة حديث وتسعة وتسعون حديثا اخرج البخاري
منها خمسة احاديث وفرض له عمر رضي الله عنه رزقا فالحقه بالبدريين
لجلالته وولي قضاء دمشق في خلافة عثمان مات سنة احدى او اثنين و
ثلاثين وقبره بباب الصغير من دمشق قوله صاحب النعلين اي نعل رسول
الله صلى الله عليه وسلم لانه كان يلبسها اذا قام واذا جلس ادخلها في ذراعه
واما الطهور وهو بفتح الطاء هنا لا غير قطعا اذ المراد صاحب الماء الذي
يتطهر به رسول الله صلى الله عليه وسلم واما ما في الترجمة فبضمها ظاهرا
على اللغة المشهورة والوساد هو المخدة وكذا الوسادة والمراد منه عبد الله بن
مسعود الصحابي بن الصحابي والمشهور في مناقبه انه صاحب السواد بتقديم
السين على الواو وسيأتي في كتاب فضائل الصحابة ولعل السواد والوساد مما
بمعنى واحد وكانهما من باب القلب والمقصود منه انه صاحب السر ويقال
ساودته مساودة وسوادا اي سارره واصله ادنا سوادك من سواده وهو
الشخص ويحتمل ان يحمل على معنى الخدمة لكنه لم يثبت ذلك والله اعلم وهو من كبار
الصحابة ومن السابقين الاولين شهد المشاهد كلها اسلم وكان سادس ستة

صاحب الهجرتين المشهود له بالجنة تقدم ذكره في اول كتاب الايمان وقيل الخطاب
٢٦٨ منه لاهل العراق قال لهم حين بالوه مسايل وابو الدرداء كان مسكنه الشام اي
لم لا تسألون من عبد الله وهو في العراق وقيل لا يحتاج العراقيون مع وجوده
الى اهل الشام والى مثلي وهذا تعليق من البخاري قال ابن بطال وفيه ان خدمة
العالم وحمل ما يحتاج اليه من اناء وغيره شرف بالمتعلم ويستحب له الانبساط
الى ابي الدرداء اليس فيكم صاحب النعلين والطهور والوساد يعني عبد الله
فاراد بذلك الثناء عليه والمدح له قوله سليمان بن حرب بالحاء المهملة والراء
الساكنة وبالموحدة البصري مر في باب قول النبي صلى الله عليه وسلم انا
اعلمكم في كتاب الايمان ورجال هذا الاسناد كلهم بصريون قوله يقول ذكر بلفظ
الماضي لانه اراد استحضار صورة القول تحقيقا وتاكيدا لكانه يبصر الحاضرين
بذلك قوله اذا خرج اي من بيته او من الناس فان قلت اذا للاستقبال
وان دخل البيت فكيف يصح هنا اذ الخروج مضى ووقع قلت هو هنا لمجرد
الظرفية فيدل معناه بتبعيته حين خرج او هو حكاية للحال الماضية قوله
غلام هو اسم يقع على الصبي من وقت ولادته على اختلاف في حالاته الى ان
يبلغ زمنا اي فوقنا او مرحاضه صلى الله عليه وسلم او من جملة
المتاع واعلم ان الحديث لا يدل على ان حمل الماء معه كان للاستنجاء او لغيره
وباقي ابحاثه تقدم في الباب المتقدم عليه باب حمل العنزة وهي بفتح
النون اطول من العصا واقصر من الرمح وفي طرفها زج كزج الرمح والزج الحديدة
في اسفل الرمح كالسنان قوله محمد بن بشار بالموحدة المفتوحة وبالشين المشددة

اللقطة الملقب بيندار مر في باب ما كان النبي صلى الله عليه وسلم يتخولهم
ومحمد بن جعفر هو المعروف بغندر تقدم في باب ظلم دون ظلم والراوي كلهم
بصريون قوله للخلاء بالمد هو المبرز ويستنجي استنباف كان قايلا قال اما
كان يفعل بالماء قال يستنجي بحر فان قلت ما الغرض من حمل العنزة قلت
انه كان اذا استنجى توضأ واذا توضأ صلى وكانت العنزة لسترته في
الصلاة اولانه كان صلى الله عليه وسلم يبعد عن الناس وكانت لدفع
الضرر لو احتاج اليها وليتبشر الصلابة ليلا يزيد البول ونحوه فان قلت
ما تقدم كان بلفظ سمعت انسا وقال هنا بلفظ سمع انسا فما الفرق
بينهما مرجعه الي فقلت الاول هو حكاية عن لفظ عطاء وهذا اخبار عنه
ومحصلها واحد قوله تابعه النضر بفتح النون وسكون الضاد المنقطة ابن
شميل بضم الشين المعجمة المازني ابو الحسن البصري من تبع التابعين الساكن
بمرو قال ابن المبارك هو احد الاخرين وقال ايضا هو دره بين مرو عن ضابيعة
يعني كون مرو الرود وهو امام في العربية والحديث وهو اول من اظهر السنة
بمرو وجميع خراسان وكان اروى الناس عن شعبة مات سنة ثلاث
او اربع ومايتين يحكى انه دخل على المامون ووقع بينهما مجاوبة مالها الى
الفرق بين السداد بفتح السين الذي هو القصد في الدين وبكسرها الذي
هو البلغة فوصل اليه بهذا الحرف ثمانون الف دينار انعاما واكراما والظاهر
انه تعليق من البخاري لانه كان ابن تسع سنين عند وفاة النضر قوله شاذان
بالشين والذال المنقطتين وبالنون هو لقب الاسود بن عامر ابو عبد الرحمن

الشامي ساكن بغداد مات سنة ثمان ومايتين وكانر معرب معناه بالفارسية
فرحات ويحتمل ان البخاري روى عنه اي بلا واسطة او روى له اي بالواسطة فهو اما متابعة تامة او متابعة ناقصة وفايدتها التقوية وقد مر ارماحها باب النهي عن الاستنجاء باليمين قوله معاذ بضم
الميم وبالذال المنقطة ابن فضالة بفتح الفا وبالنقطة البصري الزهراني
ابو زيد والدستوائي بفتح الدال وسكون السين المهملتين ومثناة فوقانية
وبهمزة بلا نون وقيل بالقصر وبالنون مر في باب زيادة الايمان ولفظ هو
الدستوائي هو للبخاري وذكره لغرض التعريف ورفع الابهام وانما قال
بهذه العبارة اقتصارا على ما ذكره شيخه واحترازا عن الزيادة على لفظه
قوله يحيى بن ابي كثير بفتح الكاف وبالمثلثة ابو نصر الطائي احد الاعلام
قال ابو عبد الله ما بقي على وجه الارض مثل يحيى بن ابي كثير وقال ما اعلم احدا
اليوم بعد الزهري اعلم بحديث المدينة من ابن ابي كثير مر في كتاب العلم
قوله عبد الله بن ابي قتادة بفتح القاف وبالمثناة الفوقانية ابو ابراهيم
مات سنة خمس وكسر المهملة وسكون المثناة التحتانية السلمي بفتح
السين المهملة واللام النابعي المدني الخزرجي الانصاري فارس رسول
الله صلى الله عليه وسلم شهد احدا والخندق وما بعدها من المشاهد
روى له عن رسول الله صلى الله عليه وسلم ماية حديث وسبعون حديثا
اخرج البخاري له ثلاث عشرة مات بالمدينة على الاصح سنة اربع وخمسين
وقيل بالكسوفة وصلى عليه علي بن ابي طالب رضي الله عنه وكبر عليه سبعا وهو

وهو من غلبت عليه قوله فلا يتنفس وفلا يمس ولا يمسح بصيغة النهي
في الالفاظ الثلاثة وفي بعضها بصيغة النهي في الالفاظ الثلاثة وفي بعضها
بصيغة النفي ولا يمسح اي لا يستنجي لحظ في نهيه عن التنفس في الاناء
ادب وذلك انه اذا فعل ذلك لم يأمن ان يترشش فيه الريق فيخالط الماء فيعافه
الشارب وربما يروح بنكهة المتنفس اذا كانت فاسدة والماء للطف ورقة
طبعه تسرع اليه الروائح ثم انه يعد من فعل الدواب اذا كرعت في الاواني جرعت
ثم تنفست فيها ثم عادت فشربت وانما السنة ان يشرب الماء في ثلاثة انفاس
كلما شرب نفسا من الاناء تحاماه عن فمه ثم عاد وصار غير هيب الى ان يأخذ ريه
منه واما نهيه عن مس الذكر بيمينه فهو تنزيه لها عن مباشرة العضو الذي يكون
منه الاذى والحدث وكان النبي صلى الله عليه وسلم يجعل يمناه لطعامه
وشرابه ولباسه مصونة عن مباشرة الثقل ومماسة الاعضاء التي هي مجاري
الاثقال والنجاسات وبراه لخدمة اسافل بدنه واماطة ما هنالك من القاذورات
وتنظيف ما يحدث منها من الادناس ولذلك الامر في نهيه عن
الاستنجاء باليمين انما هو زجر لها وصيانة لقدرها عن مباشرة ذلك الفعل
وهو ايضا ادب وقال بعضهم اذا استنجى بيمينه لم يجز فان قلت هذا تنبيه
على انه اذا كان مس الذكر باليمين والاستنجاء بها منهيين وقد يحتاج الناول
في بعض الاحوال ان يناول لمعالجة ذلك وان يرفق به وذلك اذا لم يجد حجرا ضخما
لا تزول عن المكان مثلا فكيف حكم امساك ذكره بشماله احتاج ان يستنجي
بيمينه وان امسكه بيمينه استنجى بشماله فقد دخل في النهي قلت يلتحق

مقعده بالارض ويمسك الممسوح به عقبه ويناول العضو شماله ويمسحه
به ويزيله عنه بيمينه ليخرج به عن النهي في الوجهين معا قال وسمعت ابن ابي
هبيرة يقول حضرت مجلس المحاملي وقد حضر شيخ من اهل اصبهان بنيل
الهيبة قدم ايام الموسم حاجا فاقبلت عليه وسألته عن مسئلة من الطهارة
فقال ابلي يسأل عنها فقلت لا والله ان سألتك الا عن الاستنجاء بفسه
فالقيت عليه هذه المسألة فبقي متحيرا لا يحسن الخروج منها الى ان فهمته
الطيب اقول النهي بمسح اليمين مختص بالدبر ونهي المس مختص بالذكر ونهي
المس مختص بالقبل فعلم منه انه اذا اخذ الحجر باليمين ومسح ذكره بشماله عليه
لم يكره فلا شبهة ولا اشكال باب لا يمسك ذكره بيمينه اذا
بال قوله محمد بن يوسف بن واقد بالقاف والمهملة ابو عبد الله الفربابي
بكسر الفاء وسكون الراء وبالمثناة التحتانية والالف ثم الموحدة ساكن
قيسارية الشام قال البخاري كان من افضل اهل زمانه ومات سنة اثنتي
عشرة ومائتين والاوزاعي هو امام اهل زمانه علما وعملا علم من الاعلام
في باب الخروج الى طلب العلم قوله فلا تأخذن بفتح الذال وبنون التوكيد
المشددة ولا يخفى التفاوت الذي بين اذا قال احدكم واذا اتى الخلاء
بين فلا تأخذن ذكره وفلا يمس ذكره قوله فلا يتنفس فان قلت انه عطف على
فلان يأخذن فهو مقيد بالشرط ومعناه اذا بال احدكم فلا يتنفس لكنه نهي
مطلقا والمعنى ايضا غير صحيح عليه قلت ليس عطفا على الجزاء هو عطف
على الجملة المركبة من الشرط والجزاء مجموعا وهذا غير الاسلوب حيث لم يؤكد

بالنون وذهب السكاكي إلى أن الجملة الجزائية جزء مقيدة بالرط فيحتمل على
مذهبه أن يكون عطفا على الجزائية ولا يلزم من كون المعطوف عليه مقيدا
بقيد كون المعطوف عليه مقيدا به على ما هو عليه أكثر النحاة فإن علت فما
حكم لا يستنجي إذا هو مقيد به حتى يختص بالقبل أو مطلق حتى يعم الدبر قلت
يحتمل الأمرين وهذا يرد على من قال في الحديث السابق لفظ لا يمسح بيمينه
يختص بالدبر باب الاستنجاء بالحجارة قوله أحمد بن محمد بن عون بن
الوزير الأزرقي أبو الوليد ويقال أبو محمد القواس المكي مات سنة سبع
وعشرة ومائتين قوله عمرو هو ابن يحيى بن سعيد بن عمرو بن سعيد بن
عمرو بن العاص أبو أمية القرشي المكي الأموي قوله جد هو سعيد بن عمرو
المذكور أبو عثمان أصله مدني كان مع أبيه إذ غلب على دمشق فلما قتل أبوه
سيره عبد الملك بن مروان مع أهل بيته إلى الحجاز ثم سكن الكوفة وله بها
عقب وهو فقيه صدوق قوله وخرج جملة حالية وقدمها مقدرة وأبعض
أما مشتق من البغاء وأما من البغيد منه فالهمزة أما وصل وأما قطع وعليهما
الرواية الجوهري بغيت أبغيك الشيء طلبته وبغيتك الشيء طلبته لك وقوله
ابغيته الشيء أعنته على طلبه وفي بعضها ابغ لي وفي بعضها جمان واستنقص
مجزوم فإنه جواب الأمر ومرفوع بأنه استيناف واستنقاص استفعال من
النقص وهو ذهاب بعض الشيء لنظيره عيادة أو نزول ما عنه ومعناه ههنا استطف
بها أي انظف بها ما بقي من الحدث قوله أو نحوه بالنصب لأنه مقول القول وهو في
المغني جملة ولا يأتي في بعضها ولا يأت في الخط وقيل المغني في ذلك أن العظم

ربما أعاد بما مسك فيقطع النجاسة وينقيه قوله وقيل أن العظم
لا يكاد يعرى من بقية دسم قد علق به ونزع الغنم قد يتأتى فيه
الأكل لبني آدم لأن الزهو الرقيق منه ينمحش في حال الوفاهة و
الغليظ الصلب منه يدق ويسف عند المجاعة والشدة وقد حرم
الاستنجاء بالمطعوم واقول فيه أن جوابان وقالها كونه طعام الجن
وأما الروث فلأنه نجس لا يزيل النجاسة بل يزيدها وفي المثل وليت
الفجل بهضم نفسه وأما لأنه طعام لدواب الجن قال الحافظ أبو نعيم
في دلائل النبوة أن الجن سألوا هدية منه صلى الله عليه وسلم فأعطاهم
العظم والروث فالعظم لهم والروث لدوابهم فإذن لا يستنجى بهما وأما
لأنه طعام للجن أنفسهم روى أبو عبد الله الحاكم في الدلائل أن رسول الله
صلى الله عليه وسلم قال لابن مسعود ليلة الجن أولئك جن نصيبين
جاؤني يسألوني الزاد فمنعتهم العظم والروث فقال وما يغني منهم
ذلك يا رسول الله قال أنهم لا يجدون عظما إلا وجد واعظه لحم الذي
كان عليه يوم أخذ ولا وجد وا روثا إلا وجدوا حبه الذي كان فيه يوم
أكل فلا يستنجين أحد لا بعظم ولا روث وفي رواية أبي داود أنهم قالوا
يا محمد إن أمتك لا يستنجوا بعظم أو روث فإن الله تعالى جعل لنا رزقا
فيهما فنهى رسول الله صلى الله عليه وسلم عنه قال وفي النهي عنهما
دليل على أن أعيان المجاز غير مختصة بهذا المعنى وذلك لأنه لما أمر بالا
لاحجار ثم استثنا مما وخصصهما بالنهي دل على أن ما عداهما قد دخل

في الاباحة ولو كانت الاحجار مخصوصة بذلك لم يكن لتخصيصها بالذكر
معنى اي لو كان الجمر متعينا لنهي عما سواه مطلقا واما حديث ذكر الحجارة
وسبق اللفظ اليها لانها كانت اكثر الاشياء التي يستنجي بها وجودا و
اقربها تناولا وقال اهل الظاهر الجمر متعين لا يجزي غيره وقال اصحابنا
الذي يقوم مقام الجمر كل جامد طاهر مزيل للعين ليس لحرمة قال
ابن بطال لما نهي عنهما دل على ان ما عداهما بخلافهما والا لم يكن لتخصيصهما
فايدة فان قيل انما نص عليهما تنبيها على ان ما عدا مما في معناهما قلنا
هذا لا يجوز لان التنبيه انما يفيد اذا كان في المنبه عليه معنى المنبه
له وزيادة كقوله تعالى فلا تقل لهما اف وليس في سائر الطاهرات
معنى ما قام بقع التنبيه عليها قال وذهب مالك والكوفيون الى ان
الاستنجاء سنة قالوا الان الجمر لا يبقى نقا الماء فلما جاز ان يقتصر
على الجمر في ذلك مع بقاء اثر النجاسة علم ان ازالة النجاسة سنة والشافعي
واحمد الى انها فرض وحجتهم امره صلى الله عليه وسلم بالاستنجاء
بثلاثة احجار وكل نجاسة قربت في الشرع بعد فان ازالتها واجبة
كولوغ الكلب قوله بطرف الباء للظرفية اي في طرفه والثياب ويحتمل
ان يراد به الجمع وان يراد به الجنس كما يقال فلان يركب الخيول وفيه جواز
اتباع السادات بغير اذنهم واستخدام المتبوعين الاتباع وبدنيه
الاعواض عن قاضي الحاجة واعداد النيل للاستنجاء قبل القعود ليلا
يحتاج الى ان يطلبها بعد الفراغ لانه اذا قام قبل الاستنجاء لم يأمن ان

يكون منه الشرج وما جاوزه من الصفحتين وفيه جواز الرواية بالمعنى
حيث قال او نحوه باب لا يستنجى بروث قوله ابو نعيم بضم النون
وفتح المهملة هو الفضل بن دكين الكوفي مر في باب فضل من استبرأ لدينه
وسمير بصيغة المصغر بن معاوية قال ابن عيينة ما بالكوفة مثله وقال
احمد زهير من معادن العلم وهو بيت بج لكن في حديثه عن ابن اسحق
ابي السبيعي لين لانه سمع باخرة اي بعد اختلاط ابي اسحاق قوله ابي
اسحاق اي عمرو بن عبد الله السبيعي بفتح المهملة وكسر الموحدة التابعي
تقدم ذكره مع زهير في باب الصلاة من الايمان قوله ابو عبيدة معقرا
هو عامر التابعي ابن عبد الله ابن مسعود الصحابي الجليل عبد الرحمن بن
الاسود بفتح الهمزة الكوفي التابعي من خيار هم يصلي كل يوم سبعماية
ركعة وكان يصلي العشاء والفجر بوضوء واحد وصار من العبادة عظما
وجلد اثر اباه اي الاسود بن يزيد بن الزيادة ابن قيس الكوفي النخعي مر في
باب من ترك بعض الاخبار في كتابة العلم وعبد الله هو ابن مسعود رضي
الله عنه وفي الاسناد لطيفتان كلهم كوفيون وفيهم تابعيون ثلاثة ويروي
هذا بعضهم عن بعض فان قلت مر الغائط فيما قال وليس ابو عبيدة ذكره
ذكر في الاسناد بلفظة عام ولا دخل له فيه قلت عرض ابو اسحاق في
هذا اللفظ ان بين انه لا يروي هذا الحديث عن طريق ابي عبيدة عن
عبد الله كما رواه غيره لان ابا عبيدة لم يسمع من ابيه شيئا فاراد دفع
وهم من توهم ذلك فنقل البخاري لفظه بعينه قال الزيدي في

جامعه حدثنا هناد وقتيبة قالا حدثنا وكيع عن اسرائيل عن ابي اسحاق
عن ابي عبيدة عن عبد الله قال خرج الينا صلى الله عليه وسلم لحاجته
فقال التمس لي ثلاثة احجار قال فاتيته بحجرين وروثة فاخذ الحجرين و
القى الروثة وقال انها ركس وهكذا روي قيس بن الربيع عن ابي اسحاق
عن ابي عبيدة عن عبد الله وروي معمر عن ابي اسحاق عن علقمة عن
عبد الله وروي زهير عن ابي اسحاق عن عبد الرحمن بن الاسود عن
ابيه عن عبد الله وروي زكريا بن ابي زايدة عن ابي اسحاق عن عبد
الرحمن بن يزيد عن الاسود بن يزيد عن عبد الله وهذا حديث فيه
اضطراب قال سالت محمد بن اسماعيل البخاري اي الروايات في هذا
عن ابي اسحق فلم يقض فيه بشيء وكانه راى حديث زهير عن ابي اسحاق
عن عبد الرحمن بن الاسود عن ابيه عن عبد الله اشبه ووضعه في كتاب
الجامع واصح شيء عندي حديث اسرائيل عن ابي اسحاق عن ابي عبيدة عن
عبد الله لان اسرائيل اثبت واحفظ لحديث ابي اسحاق من هولاء وزهير
في ابي اسحاق ليس بذلك لان سماعه منه باخرة وقال ابو عبيدة بن عبد
الله لم يسمع من ابيه واقول فتكون رواية عن ابيه مرسلا فكيف يكون
حديث اسرائيل عن ابي اسحاق عن ابي عبيدة عن عبد الله اصح بل الامر
ما ذكره البخاري ولما كون سماع زهير من ابي اسحاق باخرة فلا يقدح فيه
لانه قد ثبت عنه هذا الحديث قبل الاختلاط بطرق متعددة نعم لو كان
زهير منفردا بالنقل عنه لكان منفردا بذلك لكنه ليس كذلك قوله اي

٢٧٢

٢٧٣

ارصاد الحاجة الغايط اي الارض المطمئنة وان في ان ابيه لمصدرية
صلة للامر اي امرني باتيان الاحجار لا مفسرة بخلاف امرته ان افعل فانها
تحتمل ان تكون صلة وان تكون مفسرة قوله بهما اي بالثلاثة من الحجرين و
الروثة وليس الضمير في بها عايدا الى الروثة فقط قوله هذن اي الروثة
وفي بعضها هذا فذكر باعتبار تذكير الخبر نحو هذا ربي والركس بكسر الواو الرجس
وبالفتح رد الشيء مقلوبا قال الخطابي في سننه الركس طعام الجن
الركس الرجيع يعني قد رد عن حال الطهارة الى حال النجاسة ويقال
اركس الرجل في البلاد اذا رد فيه بعد الخلاص منه قال وفيه ابطال
عدد الثلاث في الاستنجاء اذا كان مفعولا انه انما استدعاه ليستنجي
بها كلها وليس في قوله فاخذ الحجرين دليل على انه اقتصر عليهما لجواز ان
يكون بحضرته ثالث فيكون قد استوفى عددها ويدل على ذلك خبر سلمان
قال نهانا رسول الله صلى الله عليه وسلم ان نكتفي بدون ثلاثة احجار و
خبر ابي هريرة قال قال رسول الله صلى الله عليه وسلم ولا يستنج بدون
ثلاثة احجار النووي مذهبنا انه لابد في الاستنجاء بالحجر من ازالة النجاسة و
واستيفاء ثلاث مسحات فلو مسح مرة او مرتين فزالت عين النجاسة وجب
مسحة ثالثة وبه قال احمد واما مالك فقد قال الواجب الانقاء فان حصل
بحجر اجزاه وقال اصحابنا لو استنجى بحجر له ثلاثة احرف ومسح بكل حرف
مسحة اجزاه ولو استنجى في القبل والدبر وجب ست مسحات لكل
منهما ثلاث وقالوا ان لم يحصل الانقاء بثلاثة وجب رابع فان لم يحصل

خامس قال ابن بطال الركس يمكن ان يراد به معنى الرجس ولم اجد لاهل اللغة
شرح هذه الكلمة وقال ذهب مالك وابو حنيفة الى انه لو اقتصر على
دون الثلاثة كفى اذا انقى قال الطحاوي في الحديث دليل على ان عدد
الاحجار ليس بغرض وذلك انه صلى الله عليه وسلم قعد للغايط في مكان
ليس فيه احجار لقوله لعبد الله ناولني ثلاثة احجار ولو كان بحضرته من ذلك
شيء لما احتاج ان يناوله من غير ذلك المكان فلما اتاه بحجرين واخذ منهما
دل على ان الاستنجاء بهما يجزئ لانه لم يجز الا الثلاثة لما اكتفى بهما
ولامر عبد الله ان يبغيه ثالثا قال ابن القصار وقد روي في بعض
الاثار التي لا يصلح انزاتها بثالث فحصل لكل واحد منهما اقل من ثلاثة
قال ويحتمل ان يكون اراد بذكر الثلاثة ان الغالب وجوب الانقاء بها والدليل
على ان الثلاثة ان الغالب وجوب الانقاء بها والدليل على ان الثلاثة
ليست بحد انه لو لم يبق لها الزاد عليها فعلم ان الغرض هو الانقاء ويجوز
ان يحمل الثلاثة على الاستحباب وان انقى بما دونها لان الاستنجاء مسح و
المسح في الشرع لا يوجب التكرار بدليل مسح الراس والخفين وايضا فانها
نجاسة عينية عن اثرها فوجب ان لا يجب التكرار لمسح فيها واقول لم يكتف
صلى الله عليه وسلم بالحجرين فامر عبد الله ان يبغيه ثالثا كما روي
في بعض الاحاديث وان الامر الاول كان كافيا في طلب الثالث فلهذا
لم يحده بالامر ولم يكرر اولم يامر لانه اكتفى باطراف الحجرين لصحة المسحات الثلاث
باطراف حجر واحد وليس الاستدلال لهم به صحيحا لان الحديث لا يدل على انه

احتاج الى مسح الموضعين لاحتمال انه لم يخرج شيء حينئذ الا من سبيل واحد
واما الدليل على الخروج منهما وليس سلمنا الاحتياج الى مسح السبيلين
وكان الاطراف كافية ثم ان مسح الارض يكفي في القبل فتكون الاحجار
لمسح المدبر فقط ثم لا نزاع في ان الثلاثة ليست بحد على الاطلاق بل هو
الاقل اذ الغالب ان النقاء لا يحصل الا به واحد للوسط واثنان للطرفين
واحكام الشرع جارية على الغالب والاكثر لا الحد مطلقا ثم القياس على
مسح الراس ونحوه قول بالراي على ان في الحديث النص الصريح على خلافه
وهو حديث سلمان وابي هريرة ولا اعتبار بالقياس في مقابلة النص
ومثله يسمى بفساد الاعتبار في عرف الاصوليين الثيب قيل الروثة
انما تكون للخيل والبغال والحمير قوله قال ابراهيم بن يوسف اي ابن
اسحاق بن ابي اسحاق السبيعي مات سنة ثمان وتسعين ومائة قوله عن
ابيه اي يوسف بن اسحاق المذكور وعبد الرحمن هو ابن الاسود المتقدم
وهذه متابعة ناقصة ذكرها البخاري تعليقا فان قلت قد تكلم في ابراهيم
قال عباس عن يحيى ابراهيم ليس بشيء وقال النسائي ابراهيم ليس بالقوي قلت
يحمل في المتابعات ما لا يحمل في الاصول باب الوضوء مرة مرة
قوله محمد بن يوسف المراد اما البيكندي وتقدم في باب ما كان النبي
صلى الله عليه وسلم يتخولهم وابن عيينة مر في اول الكتاب في اول حديث
منه ولما الفزاري فسبق في باب لا يمسك ذكره بيمينه والنوزي اذا
الغالب ان البيكندي روى عن ابن عيينة لان السفيانين كليهما

شيخاه كما ان زيد بن اسلم شيخ السفيانين كليهما ان ابني يوسف شيخا البخا
فان قلت فهذا تدليس اذ فيه الاشتباه المودي الى كون الراوي مجهولا فيلزم
القدح في الاسناد قلت مثله لا يقدح فيه لان ايا كان منهم فهو عدل ضابط
بشرط البخاري لا يتفاوت الحكم باختلاف ذلك قوله زيد بن اسلم بصيغة
افعل التفضيل التابعي المدني وعطاء بن يسار بالمثناة التحتانية المفتوحة
والمهملة تقدما في باب كفران العشير في كتاب الايمان قوله مرة منصوب
على الظرفية اي توضا في مرة واحدة ولو كان ثم غسلتان او غسلات
لكل عضو من اعضاء الوضوء لكان التوضي في مرتين او ازمنة
اذ لابد لكل غسلة من زمان غير زمان الغسلة الاخرى او منصوب
على المصدرية اي توضا مرة من التوضي اي غسل الاعضاء غسلة واحدة
وكذا حكم المسح فان قلت هذا التقدير يلزم ان يكون معناه توضأ
رسول الله صلى الله عليه وسلم في جميع عمره مرة واحدة وهو ظاهر
البطلان قلت لا يلزم بل تكرار لفظ مرة يقتضي التفضيل والتكرير
اذ يقول المراد انه غسل في كل وضوء كل عضو مرة لان تكرار الوضوء من
رسول الله صلى الله عليه وسلم معلوم بالضرورة من الدين باب
الوضوء مرتين مرتين قوله الحسين بصيغة التصغير ابن عيسى بن عمران
بضم الجاء المهملة المطائي ابو علي الكوفي بالقاف وبالسين المهملة
البسطامي سكن نيسابور وبها مات سنة سبع واربعين ومائتين قوله
يونس ابن محمد بن علم الموذب ابو محمد البغدادي الحافظ مات في ثمان

وثلاثين قوله فليح بضم الفاء وفتح اللام وسكون المثناة التحتانية وبالحاء
المهملة واسمه عبد الملك وفليح لقب له غلب عليه مر في اول كتاب العلم
قوله عبد الله بن ابي بكر بن محمد بن عمرو بن حزم بالحاء المهملة المفتوحة
والزاي الساكنة ابو محمد المدني الانصاري التابعي قال احمد بن حنبل
حديثه شفاء توفي سنة خمس وثلاثين ومائة وفي بعضها سقط لفظ محمد
ابن ابي بكر وعمرو والنسخة الواحدة خالية عن الفائدة قوله عباد بتشديد
الموحدة ابن تميم بن عاصم الانصاري المازني حليف في كونه صحابيا وعبد الله
بن زيد بن عاصم هو عم عباد قد تقدم ذكرهما في باب لا يتوضأ من الشك
حتى يستيقن وهو غير عبد الله بن زيد بن عبد ربه صاحب رؤيا
الاذان باب الوضوء ثلاثا ثلاثا قوله عبد العزيز بن عبد الله الاويسي
بضم الهمزة وفتح الواو وسكون المثناة التحتانية وبالسين المهملة سبق
في باب الحرص على الحديث في كتاب العلم قوله ابراهيم بن سعد اي ابن
عبد الرحمن بن عوف مر في باب تفاضل اهل الايمان وابن شهاب
هو محمد الزهري مر مرارا وعطاء بن يزيد من الزيادة الليثي بالمثلثة
التابعي تقدم في باب لا يستقبل القبلة بغائط قوله حمران بضم المهملة
وسكون الميم وبالراء ابن ابان بفتح الهمزة وخفة الموحدة ابن خالد
ابن عبد بن عمرو من سبي عين التمر سباه خالد بن الوليد فوجد علما
كسائر فوجهه الى عثمان رضي الله عنه فاعتقه وكان كاتبه وحاجبه صحب
الخليفتين وهو لا الثلاثة تابعي بن قوله عثمان امير المؤمنين ابو عبد الله

بن عفان بن ابي العاص بن امية بن عبد شمس بن عبد مناف الاموي
القرشي اسلم تما ولد الاسلام على يد الصديق وهي ذو الهجرتين لانه تزوج
بنتي رسول الله صلى الله عليه وسلم وقيل فاتت عنده ثم ام كلثوم روي
له عن رسول الله صلى الله عليه وسلم مائة وست واربعون حديثا
خرج البخاري منها احد عشر استخلف اثر يوم من المحرم سنة اربع وعشرين
وقتل يوم الجمعة لثمان عشرة خلت من ذي الحجة سنة خمس وثلاثين قتله
الاسود التجيبي بضم المثناة الفوقية ونون وكسر الجيم وسكون المثناة التحتانية
وبالموحدة المصري ودفن ليلة السبت بالبقيع وعمره ثنتان وثمانون
سنة وصلى عليه حكيم بن حزام بكسر المهملة وبالزاي صارت في زمن خلافته
الاموال الكثيرة حتى بيعت خانة بوزنها وفرس بمائة الف وهو اول بير
رومه ومجهز جيش العسرة ثالث العشرة المبشرة بالجنة رضي الله عنهم
سيأتي بعض فضايله ان شاء الله تع قوله دعا بانا اي بظرف فيه الماللوضو
فافرغ يقال فرغ الماء بالكسر اي انصب وافرغته انا اي صببته وتفرغ
الظرف اخلاوها قوله ثلاث مرات وفي بعضها ثلاث مرار وهذا دليل
على ان غسلها في اول الوضوء سنة ومضمض الخ فيه فضيحة وتقدم
فاخذ الماء بسنة وادخله في فيه فمضمض وفي انفه بعد الاستنشاق
فاستنثر وفي بعضها واستنشق واستنثر والاستنثار هو اخراج الماء
الانف بعد الاستنشاق وقال ابن قتيبة الاستنثار هو الاستنشاق
والصواب هو الاول ازجاء في الروايات استنشق واستنثر فجمع بينهما قال

بعض اهل اللغة هو ماخوذ من النثرة وهي طرف الانف وقال الخطابي
هو الانف وقال الجوهري المنثرة الفرجة بين الشارب وحال وهو الانف
والاستنثار نثر ما في الانف وقال الجوهري المنثرة الفرجة بالنقس والمضمضة
مقدمة على الاستنشاق والاستنثار واظهر الوجهين انه تقديم اشتراط
لاختلاف العضوين وثانيهما انه تقديم استحباب كتقديم اليمين على
اليسرى وفيه ان السنة في المضمضة والاستنشاق ان ياخذ الماء لهما
بيمينه وانهما يكونان بغرفة وهو احد الاوجه الخمسة المذكورة فيهما في
باب غسل الوجه باليدين النووي اجمع العلماء على ان الواجب في غسل
الاعضاء مرة وعلى ان الثلاث سنة وقد جاءت الاحاديث بالغسل مرة
ومرتين وثلاثا ويغسل بعض الاعضاء ثلاثا وبعضها مرتين وبعضها مرة
قالوا واختلافها دليل على جواز ذلك كله والثلاث هي الكمال واما ما اختلف
الرواة فيه من الصحابي الواحد في القصة الواحدة فذلك محمول على ان
بعضهم نسي فوخذ بما زاده الثقة كما تقرر من قبول زيادة الثقات و
اختلف العلماء في مسح الراس فذهب الشافعي الى انه يستحب فيه المسح ثلاثا
وذهب الائمة الثلاثة الى ان السنة مرة واحدة ولا يزاد عليها واحتج
الشافعي بما رواه ابو داود في سننه ان صلى الله عليه وسلم مسح راسه ثلاثا
وبالقياس على سايرالاعضاء واجاب عن احاديث المسح مرة بان ذلك
لبيان الجواز واتفق الجمهور على انه يكفي في الغسل جريان الماء على العضو
ولا يشترط الدلك خلافا لمالك وقال انما قال صلى الله عليه وسلم يحثي وضوئي

والمقل مثل كان حقيقة مما ذكر لا يعد عليها غيره والمراد بالغفران غفران
الصغائر دون الكبائر وفيه استحباب ركعتين عقيب الوضوء ويقوم
الفرض والراتبة مقامهما ومعنى لا يحدث نفسه انه لا يحدث شيئا من امور الدنيا
وما لا يتعلق بالصلاة ولو عرض له حدث فاعرض عنه عفي عن ذلك و
حصلت له هذه الفضيلة لان هذا ليس من فعله وقد عفي لهذه الامة
عن الخواطر التي تعرض ولا تستقر ومثل الماضي عياض يريد الحديث
النفس المجتلب والمكتسب وانما يقع في الخاطر غالبا فليس هو المراد
وفي لفظ يحدث به نفسه اشارة الى ان ذلك الحديث مما يكتسب لاضافة
اليه وقال بعضهم هذا الذي يكون من غير قصد حتى ان يقبل مع الصلاة
ويكون ذو صلاة من لم يحدث نفسه بشيء لان النبي صلى الله عليه وسلم
انما ضمن الغفران لواعي ذلك لانه قل من يسلم صلاته من حديث النفس و
انما حصلت لهذه المرتبة لمجاهدة نفسه من خطرات الشيطان وبعدها
عنه ومحافظته عليها حتى لم يشتغل عنها طرفة عين وسلم من الشيطان
باجتهاده وتفريغه قلبه قيل ويحتمل ان يراد به اخلاص العمل لله لا يكون
لطلب الجاه والتسلس وان يراد ترك التعجب بان لا يرى لنفسه منزلة رفيعة
بأدائها بل ينبغي ان يحقر نفسه كيلا يغتر فينكر قوله عن ابراهيم اي ابن
سعد وهذا تعليق من البخاري عن ابراهيم بصيغة التمريض وصالح اي
ابن كيسان اي بفتح الكاف مر ذكره في اول قصة هرقل وابراهيم روى عن
الزهري بلا واسطة في اول الباب وبالواسطة ههنا وعودة هو ابن الزبير

تقدم في اول كتاب الوحي وهذا الاسناد اجتمع فيه ستة مدنيون وراويه
تابعيون وفيه لطيفة اخرى وهو انه من رواية الاكابر عن الاصاغر فان
صالحا اكبر سنا من الزهري ومن شكم اللام جواب قسم محذوف وفيه جواز
الحلف من غير استحلاف وتأكيد خبره واجب حذفه اي لولا انه بايعه في العقبة
وشاهد شكم جواب لولا واللام زائدة منه ومعناه لولا ان الله منع
اوجب علي من علم علما ابلاغه لما كتمكم بحديثكم قوله فيحسن اي يأتي به
بكمال سننه وآدابه فان قلت احسن الوضوء ليس متأخرا عن الوضوء
كيف عطف عليه بالفاء التعقيبية قلت الفاء موقعها موقع ثم التي لبيان
المرتبة وشرفها دلالة على ان الاحسان في الوضوء والاجادة فيه من محافظة
السنن ومراعاة الآداب افضل واكمل من اداء ما وجب مطلقا ولا شك ان
الوضوء المحسن فيه اعلى رتبة من غير المحسن فيه وفيه حث على الاعتناء
بتعلم آداب الوضوء وسننه والحرص على ان يتوضأ على وجه يصح عند جميع
العلماء كالحرص على التسمية والنية والمضمضة والاستنشاق والاستنثار
واستيعاب مسح الرأس ومسح الاذنين وذلك الاعضاء والتتابع في الوضوء
وترتيبه وغير ذلك من المختلف فيه فان قلت الاعقاب ما استثنى والعمل
كيف وقع مستثنى قلت من رجل اي لا يتوضأ رجل الا رجل عقبه او من عام
عام الاحوال اي لا يتوضأ رجل في حال الا في حال المغفرة قوله حتى يصلها
فان قلت لفظ حتى غاية لماذا قلت لحصل المقدر العامل في الظرف اذا
العقران لا غاية له فان قلت ذكر بين الصلاة معنى عن ذكر حتى يصلها

فما فايدته قلت لا يخفى لان بين الصلاة يحتمل ان يراد به بين الشروع في الصلاة
وبين الفراغ عنها فلما قال حتى يصليها تعين الثاني وفايدته ان يشمل الحاصل
في الصلاة كالنظرة المحرمة الواقعة في نفس الصلاة قوله قال عروة هو معلق
من البخاري ويحتمل ان يكون موصولا بابن شهاب ولابيه اي لابيه التي قالها
عثمان لولا اية وفي الموطا قال مالك بلغني ان عروة كان يقول اقم الصلاة طرفي النهار
وزلفا من الليل ان الحسنات يذهبن السيات قال ابن بطال في حديث
عثمان انه فرض على العالم ما فرض على الجاهل من العلم لان الله تع قد توعد
الذين يكتمون ما انزل الله بالعنة والاية وان كانت نزلت في اهل الكتاب
فقد دخل فيها كل من علم علما يعبد الله العباد بمعرفته ولزمه من تبليغه ما لزم
اهل الكتاب منه وفيه ان الاخلاص لله تع في العبادة وترك الشغل بامر
الدنيا يوجب لله عليه الغفران ويتقبله من عبده واذا صح هذا وجب
ان يكون من لها في صلاته عما هو فيه وشغل نفسه بالاماني فقد اتلف
اجر عمله يعوذ بالله منه باب الاستنثار في الوضوء قوله عبد الله
بن زيد هو زيد بن عاصم لا عبد الله بن زيد بن عبد ربه صاحب رويا
الاذان يعني هولاء الثلاثة الذين ذكروا الاستنثار في الوضوء عن
رسول الله صلى الله عليه وسلم ونقل البخاري عنهم تعليقا قوله عبدان بفتح
المهملة وسكون الموحدة والدال المهملة والنون هو لقب عبد الله ابن
عثمان المروزي وعبد الله هو ابن المبارك ويونس هو ابن يزيد الايلي
بفتح الهمزة واللام وهو ابن شهاب وهذه الاربعة تقدم ذكرهم بهذا الترتيب

في كتاب الوحي قوله ابن ادريس هو عايذ الله بالهمزة وبالذال المعجمة ابن عبد
الله الخولاني بالخاء المعجمة التابعي الجليل القدر الكبير الشان كان قاضيا
بدمشق لمعاوية مات سنة ثمانين مر في كتاب الايمان قوله فليستنثر اي فليخرج
الماء من الانف بعد الاستنشاق فيه ما في الانف من مخاط وغبار ونحوهما
قبل ذلك لما فيه من المعونة على القراءة وشقية بجري النفس الذي به
التلاوة وبازالة ما فيه من الثقل بحاري الحروف وجاء في بعض
الروايات فليستنثر فان الشيطان يبيت على خياشيمه النووي دلالة
لمذهب من يقول الاستنشاق واجب لمطلق الامر ومن لم يوجبه يحمل الامر على
الندب بدليل ان المامور به حقيقة وهو الانتثار ليس بواجب بالاتفاق
قال ابن بطال الاستنثار هو دفع الماء الحاصل في الانف بالاستنشاق
ولم يذكر ههنا الاستنشاق لان ذكر الاستنثار دليل عليه اذ لا يكون الا منه
وقد اوجب بعض العلماء الاستنثار بظاهر الحديث وحمله اكثرهم على الندب
واستدلوا بان غسل باطن الوجه غير ماخوذ عليهم في الوضوء قوله من استجمر
الاستجمار هو مسح محل البول والغايط بالجمار وهي الاحجار الصغيرة قالوا
يقال الاستطابة والاستجمار والاستنجاء بكونان لتطهير محل الغايط و
البول والاستجمار مختص بالمسح بالاحجار والاستطابة والاستنجاء يكونان
بالماء وبالاحجار قوله فليوتر المراد بالايتار ان يكون عدد المسحات ثلاثا او
خمسا او فوق ذلك من الاوتار ومذهبنا ان استيفاء الثلاث واجب فان
حصل الانقاء والا زيادة ولا يجب الزيادة ثم ان حصل بوتر فلا زيادة

زيادة وان حصل بشفع استحب الايتار قال بعض اصحابنا يجب الايتار مطلقا
بظاهر الحديث وحجة الجمهور الحديث الصحيح في السنن من استجمر فليوتر من
فعل فقد احسن ومن لا فلا حرج ويحملون هذا الحديث على الثلاث وعلى
الندب فيما زاد الخطابي فيه دليل على وجوب عدد الثلاث اذ معلوم ان لم
يرد به الوتر الذي هو واحد فرد لان زيادة صفة على الاسم والاسم لا يحصل
باقل من واحد فعلم منه انما قصد بما زاد على الواحد واداناه الثلاث

باب الاستجمار وتوفي عبد الله بن يوسف ابو محمد التنيسي مر في باب
الوحي ابو الزناد بكسر الزاي وبالنون عبد الله بن ذكوان المدني والاعرج
هو ابو داود عبد الرحمن بن هرمز المدني قال البخاري اصح اسانيد ابي هريرة
ابو الزناد عن الاعرج عن ابي هريرة تقدم ذكرهم في باب حب الرسول من الايمان
قوله فليجعل فيه انفه اشارة الى الاستنثار وفي بعضها لينثر وفي بعضها
يستنثر ومباحث الاستنثار والاستجمار قدمت فان قلت ما وجه المناسبة
في تخليل هذا الباب بين ابواب الوضوء ولما كان الاستجمار مقدما في
الوجود على الاستنثار كان المناسب في الترتيب تقديمه عليه في وضع
الابواب قلت معظم نظر البخاري الى نقل الحديث والى ما يتعلق بتصحيحه غير
مهتم بتحسين الوضع وترتيب الابواب لان امره سهل قوله اذا استيقظ الا
ستيقاظ بمعنى التيقظ وهو لازم وفي الانا اي ظرف الماء الذي للوضوء و
في بعضها في وضوءه وفي بعضها بعد فانه احدكم اذا نام الخطابي الامر فيه امر
استحباب لا امر ايجاب وذلك لانه علقه بالشك والامر المعلق بالشك لا يكون

واجبا

٢٧٨

٢٧٩

وبها واصل الماء الطهارة وكذلك بدن الانسان فاذا ثبتت الطهارة
بيقين لم يزل حكمها بالشك فيه وانما جاء هذا في المياه التي في حد القلة اذا
كان قد جرت عادتهم باستعمال الاواني الصغار كالمخاضب ودون المياه التي
في الحياض والمصانع الواسعة واذا كان الماء في هذا الكثرة لم يكن هذا
المعنى موهوما وذهب اهل الظاهر الى ايجاب غسل اليد قبل الادخال فان
ادخلها قبل الغسل فسد الماء وفرق احمد بين نوم الليل ونوم النهار
قال لان الحديث انما جاء في نوم الليل لان الغالب بات والمبيت انما يكون
ليلا ولان الانسان لا يتكشف لنوم النهار كالنوم الليل فيطوف يده في
اطراف بدنه كما يطوف به النيام ليلا وربما اصابت موضع العورة وكانوا
قلما يستعملون الماء انما يستنجون بالحجارة وقد يكون هناك لوث من
اثر الحدث لم يبقه الاستجمار بالحجارة فتعلق يده فادا غمسها في الاناء
فسد الماء المخالطة النجاسة اياه وقلنا هذا الذي قاله محتمل ان يكون فالا
لاحتياط ان يغسلها والقياس ان لا وجوب قال وفي الخبر دليل على ان
الطهارة المتيقنة لا تزول فالمتردد بين ان يكون وبين ان لا يكون الماء
القليل اذا وردت عليه النجاسة فانه قلت غيرت حكمه لان الذي يتعلق
باليد من النجاسة من حيث لا يرى قليل وفيه ان القليل من الماء اذا ورد
على النجاسة ازالها ولم ينجس بها لان الماء الذي امر النبي صلى الله عليه وسلم
بصبه من الاناء على بول الاعرابي اقل من الماء الذي ابقاه في الاناء وقد حكم للاول با
لطهارة والتطهير وللاكثر بالنجاسة فدل على الفرق بان الماء وارد على

النجاسة ومورودا عليه النجاسة وفيه ان غسل النجاسة سبعا مخصوص ببعض
النجاسات وانسادونها من العدد كاف لازالة [illegible] النجاسة وفيه ان
موضع الاستنجاء مخصوص بالرخصة في جواز [illegible] بقاء النجاسة عليه
وفيه ان العمل بالاحتياط في بعض [illegible] بطال ذهب قوم
الى انه واجب في كل يوم وان اراد [illegible] غسل بخس المآء سواء كان على
بدنه نجاسة ام لا قلنا الحديث يرد [illegible] باب لانه صلى الله عليه وسلم
علل بقوله فان احدكم فانه لا يدري [illegible] الاحتياط وانه ليس لاجل الحدث
بالنوم لانه لو كان لذلك لم يحتج الى الاعتلال لان قائلا لو قال انما غسل يده
فانك لا تدري اي شيء حدث فيه وهذا صاية بخس ام لا لعلم ان ذلك على
الاحتياط النووي قال الشافعي رحمه لا بد لي ان بانت يد ان اهل الحجاز
كانوا يستنجون بالحجارة ولا دم حارة فاذا نام احدهم عرق فلا يأمن ان
ان يطوف بيده على ذلك الموضع النجس او على بثرة او على قلة او قدر غير
ذلك قال ومذهبنا ان هذا الحكم ليس مخصوصا بالقيام من النوم بل المعتبر
فيه الشك في نجاسة اليد فمتى شك في نجاستها يجب غسلها سواء قام
من النوم ليلا او نهارا او لم يقم منه لانه صلى الله عليه وسلم نبه على العلة بقوله
فانه لا يدري ومعناه لا يأمن النجاسة على يده وهذا عام لاحتمال وجود
النجاسة في النوم فيهما وفي اليقظة وفيه ان النجاسة المتوهمة يستحب فيها الغسل
ولا يجب فيها الرش وفيه استحباب استعمال الفاظ الكنايات فيما يجيء
من التصريح به فانه صلى الله عليه وسلم قال فانه لا يدري ولم يقل فلعل يده

وقت

[illegible] على بدنه وهذا اذا علم ان السامع يفهم المقصود منها والا فلا بد من التصريح به
ليتيقن اللبس والوقوع في خلاف المطلوب باب غسل الرجلين ولا
يمسح على القدمين قوله حدثني ابي ابن اسماعيل سبق في باب من قال الايمان
هو العمل وابو عوانة بفتح المهملة وخفة الواو وبالنون هو الوضاح وابو
بشر بالموحدة المكسورة وسكون المعجمة اسمه جعفر بن ابي وحشية
الواسطي وما هنا روى بكر لها [illegible] منصرفا وغير منصرف وعبد الله
بن عمرو ابي ابن العاص القرشي وهذا الاسناد والحديث بعينهما تقدما
في باب من رفع صوته بالعلم وفي باب من اعاد الحديث ثلاثا في كتاب العلم
بلا تفاوت بينه وبينهما الا في الراوي الاول فانه موسى هنا وثمة في الباب
الاول ابو النعمان وفي الباب الثاني مسدد قوله فادركنا اي لحقنا بالرسول
الله صلى الله عليه وسلم وارهقنا العصر بسكون القاف ونصب العصر اي
اخرناها حتى دنا وقت الاخرى وفي بعضها بحركة القاف ورفع العصر اي دنا وقتها
منا وفي بعضها وارهقتنا وجعلنا اي طفقنا ومباحث الحديث تقدمت
مستوفاة فيما تقدم باب المضمضة في الوضوء قاله ابن عباس اي
قال بالمضمضة في الوضوء وقدم حديثه في باب غسل الوجه باليدين
وعبد الله بن زيد اي ابن العاصم وتقدم حديثه في باب من تمضمض و
استنشق وهذا تعليق من البخاري ههنا واما اسند في ثانيهما قوله ابو
اليمان بفتح المثناة التحتانية وخفة الميم هو الحكم بالمهملة والكاف المشقق
ابن نافع وشعيب والزهري تقدم ذكرهما معه في اول الفتن هرقل وعطا

بن يزيد من الزيادة وحمران بضم المهملة وسكون الميم مر ذكرهما في باب الوضوء ثلاثا والجاف هذا الحديث قد تقدمت بتمامها ثم ولا تفاوت بينهما تم الا بزيادة لفظ واستنثر هنا وزيادة رايت النبي صلى الله عليه وسلم يتوضأ نحو وضوئي هذا وفي بعض النسخ غسل كل رجليه وفي بعضها كل رجله وفي بعضها كلتا رجليه باب غسل الاعقاب قوله ابن سيرين هو محمد من اكابر التابعين تقدم في باب اتباع الجنائز من الايمان فان قلت ما حاجزا ان الوضوء ان كان اذا الشرط دائما عند اذا كان ظرفا قلت اما كان وانما يغسل والظاهر الاول فان قلت كان للماضي ويغسل للمضارع فكيف يجتمعان قلت يغسل للاستمرار او بحكاية حال الماضي على سبيل الاستحضار واما منا ذكره مع ذكر غسل الاعقاب فلكون تماما داخلين تحت اسباغ الوضوء قوله ادم ابن ابي اياس بكسر الهمزة وخفة الثحتانية والسين المهملة تقدم ذكره مع ذكر شعبة في باب المسلم من سلم المسلمون ومحمد بن زياد بكسر الزاي وتخفيف المثناة التحتانية ابو الحارث القرشي الجمحي الدئلي الاصل سكن البصرة مولى عثمان بن مظعون بالظاء المنقطة روى له الجماعة قوله كان يمر هذا التركيب لا يكاد يستعمل الا في موضع كان ذلك الفعل مكررا وهو حال من مفعول سمعت والناس يتوضاؤن حال من فاعل كان وهما حالان متداخلتان وان احتمل ان يكونا مترادفتين قوله المطهرة بفتح الميم وكسرها الاداوة وقيل الفتح اعلى قوله قال الحال عن ابي هريرة وفي بعضها فقال فان قلت فكيف يصح حينئذ ان يكون ابو هريرة مفعولا بسمعت اذ شرط وقوع الذات

مفعول فعل السماع ان يكون مفيدا بالقول ونحو كقوله تعالى سمعنا منادي قلت القول مقدر ثم وهذا مفسر له والفاء تفسيرية ولا تفاوت وجودها وعدمها الا بزيادة افادة كمال القول بيانا قوله اسبغوا الوضوء بفتح الهمزة و الاسباغ لغة الاتمام وقال ابن الاسباغ الانقاء وقال بعضهم الاسباغ الزيادة على المرة في غسل الاعضاء عند التقاضي وقد تقدم في باب اسباغ الوضوء قوله ابا القاسم هو كنيته صلى الله عليه وسلم والاعقاب جمع العقب بكسر القاف وهو موخر القدم وبيان دلالته على وجوب غسل الرجل وسائر الجاه تقدم مستوفى في باب من رفع صوته بالعلم باب غسل الرجلين في النعلين قوله عبد الله بن يوسف اي التنيسي ومالك اي الامام تقدما في اول الكتاب وسعيد هو ابن ابي سعيد المقبري تقدم في باب المدين يسر قوله عبيد بن جريج بالجيمين واللفظان كلاهما بصيغة التصغير للعبد والجرح وهو وعائشة وهو التيمي المولى المدني الاصل روى له الجماعة وابو عبد الرحمن كنية عبد الله بن عمر بن الخطاب وحذف الهمزة من الاب تخفيفا قوله اربعا اي اربع خصال ومن اصحابك اي صحابة رسول الله صلى الله عليه وسلم وفي بعضها من اصحابنا فان قلت هو كان منفردا من بين جميع الصحابة بذلك والمراد بعض الصحابة واعطى للاكثر حكم الكل قلت يحتمل ان مراده لا يضعها مجتمعة عندك وان كان يصنع بعضها قوله الاركان اي اركان الكعبة الاربعة واليمانيان بتخفيف الياء في اللغة الفصيحة المشهورة وحكى تشديدها في لغة قليلة والصحيح

التحنيف لانه نسبة الى اليمن فابدلوا من احدى ياءي النسبة الفا فلووا اليمانى
لتشديد يوم الجمع بين البدل والمبدل منه والذين شددوها قالوا اهذ الف
زايدة وقد يزاد في النسب كزيادة النون في صنعاني والزاي في رازي والمراد
بهما الركن اليماني والركن الذي فيه الحجر الاسود ويقال له العراقي لكونه الى
جهة العراق والمذي قبله يماني لانه من جهة اليمن ويقال لهما اليمانيان تغليبا
لاحد الاسمين وهما باقيان على قواعد ابراهيم قال القاضي عياض واتفق
العلماء اليوم على ان الركنين الشاميين وهما مقابلا اليمانيين لا يستلمان
واما كان الخلاف فيه في العصر الاول من بعض الصحابة وبعض التابعين ثم ذهب
الخلاف قوله بليس بفتح الموحدة واللام بكسر السين وسكون الموحدة مي اليه
اشار ابن عمر الى تفسيرها بقوله ليس فيها شعر الجوهري السبت بالكسر جلد البقر
المدبوغ بالقرظ يجدي منه النعال السبتية وقال ابن وهب النعال السبتية
كانت سودا لا شعر فيها وكانت عادة العرب تلبس النعال بشعرها غير
مدبوغة وكانت الدبوغة تعز بالطايف وغيرها وانما كان يلبسها اهل الرفاهية
قوله يصبغ بضم الموحدة وفتحها لغتان مشهورتان قال المازري قيل
المراد به صبغ الثوب لانه اخر ان النبي صلى الله عليه وسلم صبغ ولم ينقل عنه
انه صبغ شعره وقيل صبغ الشعر وقد جاء اثر من ابن عمر انه صفر لحيته واحتج
باداب النبي صلى الله عليه وسلم كان يصفر لحيته بالورس والزعفران رواه ابو
داود قوله اهلال اي هلال ذي الحجة والاهلال لغة رفع الصوت وسمي
الهلال هلالا لرفعهم الصوت عند رويته واصطلاحا رفع الصوت بالتلبية

عند الدخول في الاحرام ويوم التروية يوم الثامن من ذي الحجة سمي به لان الناس كانوا
يترددون فيه من الماء اي يحملونه معهم من مكة الى عرفات ليستعملوه في الشرب وغيره
وقيل لان ابراهيم راى الرويا بالذبح وكان في ليلته وقيل لانه تفكر في رويا التي
راها واعلم ان لفظ رايتك يحتمل ان يكون بمعنى الابصار وبمعنى العلم وكتب يحتمل
ان يكون تامة وناقصة ومكة ظرف لغوا ومستقرا واذا في اذا كتب وفي اذا
اراد يحتمل كونها شرطيتين وظرفيتين ويكون الاولى ظرفية شرطية والثانية
ظرفية واهل اما حال واما جزاء الاول واما جزاء الثاني على مذهب الكوفيين
حيث جوزوا تقديمه على الشرط واما مفسر لجزاء الثاني على مذهب البصريين
فهم امامرفوع بانه اسم كان التامة واما منصوب بانه خبر كان الناقصة و
ظاهر الزمان المقدر الدال عليه السياق ولا يخفى عليك التقادير واولى بعضها
فان قلت ذكر في جواب كل من رايتك الرابع فعلا راه منه فما هو هنا وكان القياس
ان يقول رايتك لم تهل حتى كان يوم التروية قلت اما ان يكون محذوفا والمذكور
دليل عليه واما ان تكون الشرطية قايمة مقامه قوله قال عبد الله اي ابن عمر رضي
الله عنهما في جواب ابو جريج قوله يتوضأ فيها ظاهره انه يتوضأ في حال كون الرجل
في النعل غير مخلوعة عنها النووي معناه انه يتوضأ ويلبسها ورجلاه رطبتان بعد
فان قلت هذا كيف يدل على الترجمة قلت الوضوء اذا اطلق لا يتبادر الذهن
الا الى الوضوء الذي يغسل الرجل فيه لا الى ما يمسح فيه لا الى ما يمسح فيه فالمورد
ظاهر القرار بالغسل ولان الغسل هو الاصل قوله تنبعث راحلته انبعاثها
كناية عن ابتداء الشروع في افعال الحج قالوا ومعنى انبعاثها استواها قايمة قال

المازري اخذا بان عمر رضي الله عنه من القياس بحيث لم يمكن من الاستدلال بنفس
فعل رسول الله صلى الله عليه وسلم اما احرم عند الشروع في افعال الحج
والذهاب اليه فاخذ ابن عمر الاحرام الى حال شروعه في افعال الحج وتوجهه اليه
وهو يوم التروية فانهم حينئذ يحرمون بالحج وخالفه عليه الشافعي وقال
الاحرى والافضل ان يحرم من اول وقت يمكنه ان يلحق به الجملة من المركب من الابل دكوا
كان او انثى باب التيمن في الغسل بفتح الغين وضمها والمشهور
الفتح مصدر والمضموم اسم الماء قال النووي في شرح مسلم اذا اراد
بالغسل الماء فهو بالفتح وان كان بمعنى الاغتسال فهو بالضم كقولنا غسل الجمعة
مسنون واما الغسل بالكسر فهو اسم لما يغسل به والخطابي وغيره قوله سدد بفتح
الدال المشددة مر في باب من الايمان ان يحب لاخيه واسماعيل هو ابن علية في
باب حب الرسول من الايمان وخالد هو الحذاء البصري مر في باب قول النبي صلى
الله عليه وسلم اللهم علمه الكتاب قوله حفصة بنت سيرين هي ام الهذيل
الانصارية البصرية الفقيهة اخت محمد بن سيرين مات في حدود المائة
قوله ام عطية بفتح العين المهملة اسمها نسيبة بضم النون وفتح المهملة و
سكون المثناة التحتانية وبالموحدة وقال ابن معين بفتح النون وكسر
السين وهي بنت كعب ويقال بنت الحارث البصرية الانصارية الصحابية
الجليلة كانت تغزو مع رسول الله صلى الله عليه وسلم فتمرض المرضى و
تداوي الجرحى روي لها عن رسول الله صلى الله عليه وسلم اربعون حديثا
للبخاري منها سبعة قوله لهن اي لها ولمن معها في غسل بنت رسول الله صلى

الله عليه وسلم النووي في تهذيب الاسماء ان المغسولة اسمها زينب والله
قوله ابدان بسكون الباء وفتح النون مخففة خطاب لجمع المؤنث من البداءة
واليامن جمع اليمنة وهي جهة اليمين فان قلت ما وجه دلالة على الزجة
قلت الامر باليمن في التغسيل يستلزم التيمن في كليهما فان قلت كيف دل على
اليمن في مواضع الوضوء قلت بالقياس على اعضاء الضمير المجرور كما جوز بعض
النحاة فهو ظاهر والا فهو مستفاد من لفظ ميامنها والله اعلم قوله
حفص بالحاء والصاد المهملتين ابن عمر بن الخطاب بن سخيرة بفتح المهملة
وسكون المعجمة وبفتح الموحدة وبالراي الازدي ابو عمر الحوضي البصري
كان ابيض الراس واللحية قال احمد هو ثبت متقن لا يوخذ عليه حرف مات
بالبصرة سنة خمس وعشرين ومائتين قوله اشعث بفتح الهمزة وسكون المعجمة
وفتح المهملة وبالثلثة ابن سليم بصيغة التصغير من ثقات شيوخ
الكوفيين مات سنة خمس وعشرين ومائة قوله ابي بضم سليم بن اسود المحاربي
بضم الميم وبالمهملة وبالراء وبالموحدة الكوفي ابو الشعثا التابعي سئل عنه ابو
حاتم فقال هو لا يسئل عنه اي لشهرة ثقته مات سنة اثنين وثمانين بعد
الحاجم قوله مسروق هو ابن الاجدع الكوفي اسلم قبل وفاة النبي صلى الله عليه
وسلم وادرك الصدر الاول من الصحابة وكانت عائشة ام المومنين قد بنت
مسروقا فيهم ابنته عائشة فكني بابي عائشة مر في باب علامات المنافق قوله
يعجب بضم الاول يقال اعجبني هذا الشيء لحسنه وفي شغله اي في لبسه الغل
ورجلا اي في تمشطه للشعر وطهوره اي في تطهيره والطهور هو بضم الطاء

ولا يجوز فتحها هنا على ما تقدم من الفرق بينهما على ما هو المشهور وعليه
الجمهور قوله وفي شانه وفي بعضها وفي شانه بالواو العاطفة فان قلت ما
وجهه على تقدير عدمها قلت فيه غموض لان ظاهر البدل باعادة تكرير
العامل ولا يصح ان يكون بدل الكل من الكل لان الشان اعم من هذه
الثلاث ولا بدل البعض لانه ليس بعضا من التقدم ولا بدل الاشتمال اذ
شرطه ان يكون بينهما علاقة لغير الجزئية والكلية وههنا الشرط فيتف
ولا بدل الغلط لانه لا يقع في فصيح الكلام فان قلت فما قولك فيه قلت
هو بدل الاشتمال ومرادهم باشتفاء الجزئية والكلية بينهما مما المذكورتان
في بدل الكل وبدل البعض وهو ان لا يكون الثاني غير الاول ولا بعض الاول
وهذا بعكس ذلك اذ الاول بعض الثاني وهو بدل الغلط وقد يقع في الكلام
الفصيح قليلا لاكما فاة بين الغلط والبداغة او هو بدل الكل اذ الطهور
مفتاح ابواب العبادات كلها والترجيل يتعلق بالراس والشغل بالرجل فكانه
شمل جميع الاعضاء من الراس الى القدم فهو كبدل الكل من الكل وهو قسم آخر خاص
للابدال الاربعة على ما بينه بعض النحاة بتمكين بقولهم نظرت الى القمر فلكه
ولقول نصر الله اعظم رنوها بسمستان طلحة الطلحات وان امكن الجواب
عنهما وسموه بدل الكل عن البعض او بتقدير لفظ يعجبه اليمن قيل لفظ
في شانه فتكون الجملة اذ هو عطف على ما تقدم بتقدير الواو وكانه قال وفي
شانه عطفا على العام للخاص وقد جوز بعض النحاة تقدير الواو العاطفة
اذا دامت قرينة عليه او هو متعلق بتعجبه لا باليمن اي يعجبه في كل

شانه التيمن في هذه الثلاثة اي لا يترك التيمن في الثلاث في سفره وحضره
فراغه واشتغاله وغير ذلك كله فان قلت كيف هذا التاكيد وقد
استحب التياسر في بعض الافعال كدخول الخلا وخروج المسجد ونحوهما قلت
على تقدير الجواب السابع هذا السوال ساقط من اصله او اخص بذلك بالادلة
الخارجية وهاس عام الا وقد حص الا والله بكل شيء علم او ما استحب فيه التيا
ليس من الافعال المقصودة بل هي امابيوان واما غير مقصوده فان قلت
مسح الاذنين مثلا يستحب فيه التياسر والتياسر قلت هو ايضا خارج
بالدليل وان لم يمكن الجمع بينهما في المسح كما في نحو قطع فيستحب فيه مسح الاذن
اليمنى الدوي هو فيما كان من باب التكرير والتشريف كدخول المسجد و
الاكل وما كان بضده كالخروج من المسجد والاستنجاء يستحب فيه
التياسر وذلك كله لكرامة اليمين وشرفها اقول ولهذا قال النبي صلى الله عليه
لا يمسق احدكم في المسجد عن يمينه باب التماس الوضوء اذا حانت الصلاة
والوضوء بفتح الواو وبناء على مذهب الجمهور وحانت اي قربت يقال حان حينه
اذا قرب وقته او اي اين ان يقال حان له ان يفعل كذا اي ان فوات حضرت
الصبح انت فعل الحضور باعتبار صلاة الصبح وفالتمس بصيغة المجهول وفي
بعضها فالتمسوا بصيغة المعروف وفتزل التيمم اي اية التيمم وهذا تعليق
بصيغة التصحيح قوله عبد الله اي النبي ومالك اي الامام وتقدما و
اسحق هو انصاري مدني وتقدم في باب من فعل حيث ينتهي به المجلس في
كتاب العلم قوله رايت النبي صلى الله عليه وسلم اي ابصرته وبجد منفق من

الوجهان بمعنى الاضافة وفي بعضها فلم يجدوا باظهار الضمير وفاني بصيغة المجهول
قوله في ذلك اي الاناء فان قلت لم يتقدم ذكر الاناء فكيف اشير اليه قلت الوضوء دل
عليه اذ المراد بدل من انا ومنه اي من الماء الذي في ذلك الاناء الذي يدي المباركة
فيه قوله قال اي انس وينبع فيه اللغات الثلاث فتح الموحدة وكسرها وضمها و
معناه يخرج وهو حال من المفعول اذا رايت بمعنى ابصرت لا يقتضي الا مفعولا
واحدا واصابعه جمع الاصبع للجوهري فيه لغات اصبع بكسر الهمزة وضمها والباء
مفتوحة فيهما ذلك ان ينبع الضم والكسر الكسر قوله حتى توضاوا من
اخرهم حتى للتدريج ومن للبيان اي توضا الناس حتى بعضا الذين هم عند
اخرهم وهو كناية عن جميعهم فان قلت الشخص الذي هو اخرهم داخل في هذا
الحكم اذا قلت لما كان السياق يقتضي العموم والمبالغة يجعل عند وان كان للظرفية
الخاصة لمطلق الظرفية حتى يكون بمعنى في فكانه قال الذين هم في اخرهم فان
قلت هل دخل انس في هذه الاخبار حتى يكون هو من المتوضئين ام لا
قلت لا شك ان لفظ الناس عام ولكن الاصوليين اختلفوا في ان الخاطب
بكسر الطاء داخل في عموم متعلق خطابه امرا او نهيا او خبرا ام لا وفي كيفية
هذا التبع احتمالين احدهما واكثر العلماء عليه ان معناه ان الماء كان يخرج من
نفس اصابعه وينبع من ذاتها وثانيهما ان الله تعالى اكثر الماء في ذاته بعضها بقوله
من بين اصابعه لا من نفسها وكلاهما معجزة ظاهرة وآية باهرة النووي
من في من عند اخرهم بمعنى الى وهي لغة اقول ورود من بمعنى الى شاذ فلا
تقع في فصيح الكلام فان الى لا يجوز ان تدخل على عدم ان ما بعد الى يخالف

لما قبلها فلزم خروج من عند اخرهم عند انتهى توضاوا من عند اخرهم اي توضاوا
كلهم حتى وصلت النوبة الى الاخر قال قيل في الحديث دليل على ان المواساة لا
عند الضرورة لمن كان في غاية فضل عن وضوئه وفيه دليل ان الصلاة لا تجب
الا بدخول الوقت وعند وجوبها يجب التماس الماء للوضوء لمن كان على غير
طهارة والوضوء قبل الوقت جبن وليس التيمم هكذا لانه لا يجوز التيمم للصلاة
قبل وقتها عند اهل الحجاز وقال المزني سبع الماء من بين اصابعه اعظم مما
اوتيه موسى عليه الصلاة ثم حين ضرب بعصاه الحجر لان الماء معهود ان ينفجر من
الحجارة وليس بمعهود ان ينفجر من بين الاصابع باب الماء الذي يغسل به
شعر الانسان اي باب حكم الماء قوله عطا الظاهر انه عطا بن ابي رباح بفتح الراء
وبتخفيف الموحدة ابو محمد من اجلاء الفقهاء وتابعي مكة مات سنة خمس عشرة
ومائة قوله ان يتخذ بدل من الضمير المجرور في لفظ به كقولهم مررت به المسكين
اي لا يري باسا باتخاذ الخيوط من الشعر وفي بعضها لم يوجد لفظ به وهو ظاهر
والفرق بين الخيط والحبل بالرقة والغلظ قوله وسورة بالهمزة الباقي من الماء
الذي شرب منه وهو مجرور عطفا على الماء اي وباب سور الكلاب وفي بعضها
وحد بعد لفظ المسجد واكلها اي اكل الكلاب باضافة المصدر الى الفاعل
قوله اذا ولغ الكلب والمقام يدل عليه وفي بعضها ولغ الكلب مصرحا به وله
اي لمن اراد ان يتوضا ووضوء بفتح الواو وفي بعضها بعد لفظ وضوء لفظ غيره
اي غير ما ولغ فيه ويجوز فيه الرفع والنصب والجملة البقيعية حال وبتوضا
متعلق بالشرط وبه اي بالماء وفي بعضها بالماء فتاول الانا بالمطهر او الاداة فيكون

شبكة الألوكة www.alukah.net

الزاد فيتوضأ بالماء الذي فيها قوله سفيان اي الثوري ظاهره وهذا الفقه اي
الحكم بانه يتوضأ به هو المستفاد من القرآن فان لم يجدوا كما في بعض النسخ سهو
اذ اغسلوا فلم يجدوا وفي النفس من تتمة كلام سفيان ويتوضأ اي للاحتياط و
يتيمم لان الماء المشكوك الطهارة كالمعدوم ولا يخفى ان الواو بمعنى ثم اذ التيمم
بعد التوضي قطعا فان قلت اذا كان الحكم بعينه مذكورا في القرآن فلم يبق
في النفس منه دغدغة قلت قد يبقى اما لعدم ظهور دلالته او لوجود معارض
له اما من القرآن او غيره ذلك قوله مالك بن اسماعيل بن درهم الهندي بالنون
المفتوحة وبالدال المهملة الكوفي ابو غسان بالمعجمة ثم بالمهملة المشددة متقن
ثقة فاضل صالح عابد صحيح الحديث من ائمة المحدثين وكبار العابدين قال
يحيى بن معين لاحمد ان سرك ان تكتب عن رجل ليس في قلبك منه شيء
فاكتب عنه توفي سنة تسع عشرة ومائتين قوله اسرائيل اي ابو يوسف بن ابي
عاصم ابي الاحول بن سليمان ابو عبد الرحمن البصري القاضي بالمدائن مات
سنة احدى واربعين ومائة وابن سيرين ابي محمد ومر في باب اتباع الجنائز
وعبيدة بفتح المهملة وكسر الموحدة ابو مسلم ابن عمرو السلماني بفتح السين و
سكون اللام الكوفي اسلم على عهد رسول الله صلى الله عليه وسلم قبل وفاته
بسنتين ولم يره وكان حاجا لعلي رضي الله عنه وكان شريح اذا اشكل
عليه الامر كتب الي عبيدة مات سنة اثنتين وسبعين قوله من شعر يحتمل
ان تكون من للتبعيض وتقدير الكلام بعض الشعر النبي صلى الله عليه وسلم
فيكون بعض مبتدأ وعندنا خبره وقيد في الكشاف مثله في مواضع وان تكون

المبتدأ محذوفا اي شيء من شعر النبي صلى الله عليه وسلم او عندنا من شعر النبي
شيء اصبناه اي وجدناه قوله من قيل بكسر القاف وفتح الموحدة اي من جهته و
كلامه او للشك وهو من ابن سيرين ظاهر قوله اجب بالرفع خبر الكون وهو يحتمل
ان يكون تامة وناقصة وان علقت ما وجه دلالته على الترجمة قلت لعله دل على ان
الشعر طاهر ولا اما حفظه انس ولما كان عند عبيدة احب من الدنيا وما فيها
واذا كان طاهرا فالماء الذي يغسل به الشعر لا محالة يكون طاهرا اذ حكم الغسالة
حكم المغسول فيدل هذا رد من البخاري على من يقول شعر الانسان اذا فارق الجلد
نجس واذا وقع في الماء نجسه قوله محمد بن عبد الرحيم البزاز البغدادي المعروف
بصاعقة مر في باب غسل الوجه باليدين من غرفة قوله سعيد بن سليمان ابو
عثمان الواسطي ساكن بغداد كان ينزل بالكرخ نحو اصحاب القراطيس يعرف بسعد
ويه كان ثقة كثير الحديث ح ستين حجة قال ابو بكر الخطيب كان من اهل السنة
وامتحن فاجاب في المحنة يعني بعيه لا يقتله وقال ابن عساكر لما دعي سعد ويه
للمحنة رآيته خرج من دار الامير فقال يا غلام قدم الحمار فان مولاك كفر قيل له
بعد ما انصرف من المحنة ما فعلتم قال كفرنا وفعلنا ما مات سنة خمس وعشرين
ومائتين روى البخاري عنه بدون الواسطة في التوحيد وغيره قوله عباد
بفتح المهملة وشد الموحدة ابن العوام بتشديد الواو ابو سهل الواسطي ثقة
صدوق وعن احمد انه مضطرب الحديث وقال محمد بن سعد كان يتشيع فاحش
هرون خمسة زمانا ثم خلي عنه واقام ببغداد بكرخ مات سنة خمس وثمانين ومائة
قوله ابن عون هو عبد الله بن عون بفتح المهملة وبالنون تابعي سيد قرانا

شبكة الألوكة www.alukah.net

قال قرة كنا نعجب من ورع ابن سيرين فاسناده ابن عون تقدم في باب قول النبي
صلى الله عليه وسلم رب مبلغ قوله ابن سيرين هو محمد واذا اطلق لا يراد الا هو
وقد مر ما راقوله لما حلق راسه هذا يجوز اذ معناه لما امر الحلاق بحلقه والقرينة
عاديه وابو طلحة هو زيد بن سهل الانصاري النجاري بالجيم المشددة شهد
العقبة والمشاهد كلها مع رسول الله صلى الله عليه وسلم وهو نقيب روى
له عن رسول الله صلى الله عليه وسلم اثنان وسبعون حديثا للبخاري منها
ثلاث وقال فيه النبي صلى الله عليه وسلم صوت ابي طلحة في الجيش خير من
فيه مات سنة اثنين وثلثين بالمدينة او بالشام او في البحر والاول اصح و
صلى عليه عثمان رضي الله عنهما فان قلت ما وجه تعلقه بالترجمة قلت انه دل
على طهارة الشعر حيث اخذ ابو طلحة وقرار الرسول صلى الله عليه وسلم قالها
الذي يغسل به الشعر كان كذلك وهو المطلوب فان قلت احتمل ان يكون ذلك
من خصايص شعره صلى الله عليه وسلم قلت حكم جميع المكلفين حكمه في الاحكام
التكليفية الا اذا خص بدليل فالبيان على المخصص وفي الجملة المسئلة مختلف
فيها مقررة في علم اصول الفقه قوله اي الزياد بكسر الزاي وبالنون وتقدم هذا
الاسناد بتمامه في باب الاستجمار وقوله شرب الكلب في اناء من يعني شرب ضمن
ولغ فعدي بقدية يقال ولغ الكلب شربها ومن شرابنا وفي الحديث طاهرة
لمذهبنا في حيث قال بنجاسة الكلب لان الطهارة لا تكون الا عن حدث
او نجس وليس هنا حدث فتعين النجس فان قيل المراد الطهارة اللغوية فالجواب
ان حمل اللفظ على حقيقته الشرعية مقدم على اللغوية النووي وفيه

ايضا نجاسة الاناء ولا فرق بين الكلب المأذون في اقتنائه وغيره ولا بين الكلب
البدوي والحضري لعموم اللفظ وقالت المالكية فيه باربعة اقوال الطهارة و
نجاسة وطهارة سور المأذون في اتخاذه دون غيره والفرق بين الحضري و
البدوي وفيه وجوب غسل نجاسة ولوغه سبع مرات وقال ابو حنيفة يكفي غسله
ثلاث مرات ولا فرق عندنا بين ولوغه وغيره من بوله وروثه ودمه وعرقه
وحكى ذلك الرافعي في شرحه الكبير وعند مالك لا يغسل من غير الولوغ لان
الكلب طاهر عنده والولوغ من الكلب تعبد وقال اصحاب ابي حنيفة رضي الله
عنه لا عدد في غسله ولا يغفر بالتراب بل هو كسائر النجاسات الخطابي اذا
ثبت ان لسانه الذي يتناول به الماء نجس علم ان سائر اجزائه في النجاسة
بمثابة لسانه فانه جزء من بدنه ماسه وجب تطهيره وفيه ان الماء نجس و
يجب تطهيره الا ما منه وفيه دليل على تحريم سبع الكلب اذا كان نجس الذات
فصار كسائر النجاسات ثم كلامه ولو ولغ كلاب او كلب واحد مرات في اناء
ففيه ثلاثة اوجه الصحيح يكفي الجميع سبع مرات والثاني يجب لكل واحد سبع
والثالث انه يكفي لولغات الكلب الواحد سبع ويجب لكل سبع ولو وقعت
نجاسة اخرى فيما ولغ فيه كفى عن الجميع سبع ولو كانت نجاسة الكلب دمه
فلم يزل عينه الا بست غسلات مثلا فهل يجب ذلك ست غسلات ام غسلة
واحدة ام لا يحتسب من السبع اصلا فيه ايضا اوجه ثلاثة اصحها واحدة فان
قلت ظاهر لفظ الحديث يدل على انه لو كان الماء الذي في الاناء قلتين ولم
يتغير او صافه بسبب كان الولوغ فيه ايضا منجسا لكن الفقهاء لم يقولوا به

قلت لانسلم ان ظاهر دل عليه اذ الغالب في اوانيهم انها ما كانت تسع القلتين
بلفظ الاناء خرج عنه القلتان وما فوقه فان قلت لانسلم ان الحديث شرح
الماء في احدى الغسلات بالتراب فمن اين حكم به من حكم به قلت الاحاديث
الاخر الدالة عليه وهذا الحديث وان كان مطلقا يقيد بذلك لان المطلق
والمقيد اذا اتحدا سببهما حمل المطلق عليه عملا بالدليلين قال البخاري رضي
الله عنه حدثنا اسحاق ابن راهويه تقدم في اول كتاب الوضوء وعبد الصمد
هو ابن عبد الوارث الشوري تقدم في باب من اعاد الحديث ثلاثا وعبد
الرحمن بن عبد الله بن دينار المدني العدوي مولى عبد الله بن عمر بن
الخطاب رضي الله عنهم قوله سمعت ابي ابن عبد الله بن دينار المذكور وابو
صالح هو ذكوان الزيات الذي تقدم ذكرهما في باب امور الايمان قوله فاكفل
اما صفة او حال لا مفعولا ثانيا لان الرؤية بمعنى الابصار والتربي على وزن
العصا هو التراب الندي اي البلل وفعل اي فطفق يعرف الكلب بخفة و
ازاده ابي جعله ريانا والشكر هو الثناء عليه المحسن بما اولاه من المعروف
يقال شكرته وشكرت له وباللام افصح والمراد منه هنا مجرد الثناء اي فاثنى
الله عليه او الجزاء اذ الشكر نوع من الجزاء اي فجزاه الله فان قلت ادخال الجنة
هو نفس الجزاء فما معنى الفاء قلت هو من باب عطف الخاص على العام او الفاء
تفسيرية نحو فتوبوا الى باريكم فاقتلوا انفسكم على ما فسر من ان
القتل كان نفس توبتهم وفيه ان ايصال الجزاء الى غير الانسان من سائر
الحيوانات مثاب عليه وان كان اخبها واجبها اليتيم فيه دليل على ان في

كل كبد رطبة اجرا سواء كان مامورا بقتله او غير مامور وكذا الحكم في اشاري الكفار
النووي في شرح صحيح مسلم الحيوان المحترم يحصل الثواب بالاحسان اليه واما
غير المحترم وهو المامور بقتله كالكافر الحربي والمرتد والكلب العقور فيمتثل
امر الشارع في قتله وقال فشكر الله له معناه قبل عمله فان قلت كيف دل
هذا الحديث على الترجمة قلت قال البيهقي قال بعض العلماء المالكية اراد البخاري
باير اد هذا الحديث طهارة سؤر الكلب لان الرجل ما يجفر وسقاه به ولا شك ٢٨٨
ان سؤره بقي فيه واستاح لبابه في الصلاة وغيرها دون غسله اذ لم يذكر
في الحديث غسله واقول فيه دغدغة اذ لا يعلم منه ان كان في زمان سيدنا
محمد صلى الله عليه وسلم فعلمه كان قبلها او كان بعدها قبل ثبوت حكم
سؤر الكلاب وانه لم يلبس بعد ذلك او غسله والله اعلم قوله احمد بن شبيب
بفتح المنقطة وبالموحدتين بينهما مثناة تحتانية ساكنة والاولى مكسورة
ابن سعيد البصري التميمي مات سنة تسع وعشرين ومائتين قوله ابي يعني
شبيبا المذكور وكان من اصحاب يونس وكان يختلف في التجارة الى مصر
كتابه كتاب صحيح قوله يونس هو ابن يزيد بن الزيادة الايلي تقدم ذكره في كتاب
الوحي وحرملة بالمهملة وباللام هو ابن عبد الله بن عمر بن الخطاب ابو عثمان
القرشي العدوي المدني التابعي ثقة قليل الحديث روى له الجماعة قوله ابيه يعني
ابن عمر رضي الله عنهما وفي المسجد اي مسجد رسول الله صلى الله عليه وسلم
اذ اللام للعهد فان قلت هذا التركيب مشعر بالاستمرار الاقبال والادبار و
لفظ في زمن رسول الله صلى الله عليه وسلم دال على عموم جميع الازمنة

اذا سم لجنس المضاف من الالفاظ العامة وفي فلم يكونوا يرشون مثلا ليس في قولك فلم يرشوا بدون لفظ الكون كما في قوله وما كان الله ليعذبهم حيث لم يقل وما يعذبهم الله وكذا في لفظ الرش حيث اختان على لفظ الغسل الرش ليس فيه جريان الماء بخلاف الغسل فانه يشترط فيه الجريان فينفي الرش يكون ابلغ من نفي الغسل ولفظ شيئا ايضا عام لانه نكرة وقعت في سياق النفي وهذا كله للمبالغة في سوء اذ في مثل هذه الصورة الغالب ان لعابه يصل الى بعض اجزاء المسجد فاذا اقرار الرسول صلى الله عليه وسلم ذلك ولم يامر بغسله قط علم انه طاهر قلت لا دلالة على ذلك اذ تقرير الرسول انما كان لان طهارة المسجد متيقنة غير مشكوك فيها واليقين لا يرفع بالظن فضلا عن الشك وعلى تقدير دلالته فدلالته لا تعارض دلالة منطوق الحديث الناطق صريحا باجاب الغسل جث قال فليغسله سبعا لم ان كان الغالب من استمرارها ولوغه فيه الغالب منه ايضا بوله فيه فيلزم ان يكون بوله فيه فيلزم ان يكون بوله طاهرا ايضا وفي نسخة ابراهيم النسفي الراوي عن البخاري الذي مر في مرتبة الوزير الذي كانت الكلاب تبول بقبل وتدبر ولا قايل بطهارة فما يعلم منه انه متروك الطاهر اما لانه كان في اول عهد الاسلام قبل ثبوت حكم النجاسة واما لانهم كانوا يقلبون وجه الارض النجس الى الوجه الاخر وهو منسوخ وفي ذلك فالظاهر ان الغرض من ايراد هذا الحديث بيان جواز دخول الكلاب في المسجد فقط وان النجاسة اذا كانت يابسة لا تنجس المكان مع انا في حديث نقله البخاري بلفظ قال الا بلفظ

حدثني ونحوه وهو من نوازل الدرجات قوله من ذلك اي من السجد وهو اشارة الى البعيد فالبعيد اما بحسب المكان بان كان ابن عمر عند الرواية بعيدا عن المسجد واما بحسب المكانة اي الرتبة فالمراد اي ذلك المسجد العظيم البعيد درجته عن فهم الناس والفرق بين ذلك وهناك ان هنا لك للمكان خاصة وذلك اعم منه قوله حفص بالحاء والصاد المهملتين ابن عمر بدون الواو مر قريبا في باب التيامن في الوضوء وابن ابي السفر بفتح الفاء هو عبد الله بن سعيد تقدم في باب المسلم من سلم المسلمون وفي بعضها لم يوجد لفظ ابن وهو غلط قوله الشعبي بفتح الشين هو عامر الكوفي الامام مر في الباب المذكور قوله عدي بفتح العين المهملة وكسر المهملة والتحتانية المشددة ابن حاتم بالمهملة وكسر الثاء ابن عبد الله الطائي الكوفي ابو طريف بفتح المهملة وكسر الواء قدم على النبي صلى الله عليه وسلم في سنة سبع روى له عن رسول الله صلى الله عليه وسلم في سنة سبع روى له عن رسول الله صلى الله عليه وسلم في سنة وسنون حديثا ذكر البخاري صها ثلاثة مات بالكوفة زمن المختار وهو ابن مائة وعشرين سنة وابن هوحاتم المشهور بالكرم روى عن عدي انه قال دخل علي وقت صلاة الاوانا مشتاق اليها وكان رسول الله صلى الله عليه وسلم يكرمه اذا دخل عليه ومهد فتوح العراق زمن عمر رضي الله عنه وكان يفت الخبز للعمل ويقول امهن جاران لنا ولهن حق ويقال له الجواد بن الجواد و سيا في بعض قضايا له انشاء الله تع قوله سالت النبي صلى الله عليه وسلم اي عن صيد حكم الكلاب يدل عليه الجواب والمراد هو الذي يتزجر بالزجر ويسترسل

بالارسال ولا ياكل منه لانه مرارا وفي اطلاقه دليل لاباحة صيد جميع الكلاب
المعلمة من الاسود وغيره وقال احمد لا يحل صيد الكلب الاسود لانه شيطان
قوله فقتل لانه لو بقي لها حياة مستقرة لابد من ذكاته اجماعا ومعناه فقتل وترك اياكل
منه لان قتله هو اذا اكل وذلك لانه حينئذ امسك على صاحبه وقال ع فكلوا
مما امسكن عليكم قوله سميت اي ذكرت اسم الله على كلبك عند ارساله وانما
حذف حرف العطف من السؤال والجواب لانه ورد على طريق المقاولة كما
في انه مقاولة موسى وفرعون وعلم منه انه لابد من هذه الشروط الاربعة حتى يحل
صيد الاول الارسال والثاني في كونه معلما والثالث الامساك على صاحبه
بان لا ياكل منه والرابع ان يذكر اسم الله عليه عند الارسال واختلفوا في ان
التسمية واجبة ام سنة فذهب الشافعي الى انها فلو تركها عمدا او سهوا حل الصيد
واهل الظاهر الى انها واجبة فلو تركها سهوا او عمدا لم يحل وابو حنيفة الى
لو تركها سهوا او عمدا لم يحل وابو حنيفة الى انه لو تركها سهوا حل والا فلا واحتج
الموجب بقوله ع ولا تاكلوا مما لم يذكر اسم الله عليه وانه لفسق واصحابنا اجابوا
عنه بان المراد ما ذبح للاصنام كما قال في الاية الاخرى وما اهل به لغير الله و
لان الله ع قال وانه لفسق واجمع الامة على ان اكل متروك التسمية ليس بفاسق
فوجب حملها عليه جميعا بين الدلايل وبعضهم قالوا الواو في وانه لفسق ليست
عاطفة لان الجملة الثانية اسمية خبرية والاولى فعلية انشائية فهي حالية اذ
الاصل عدم غيرها فيتقيد النهي بحال كون الذبح فسقا والفسق في الذبيحة
هو ما اهل به لغير الله واذا انتفى كونه مهلا به لغير الله انتفى النهي فينتفي التحريم

فالاباح

٢٩٠

بالارسال ولا ياكل منه لانه مرارا وفي اطلاقه دليل لاباحة صيد جميع الكلاب
المعلمة من الاسود وغيره وقال احمد لا يحل صيد الكلب الاسود لانه شيطان
قوله فقتل لانه لو بقي لها حياة مستقرة لابد من ذكاته اجماعا ومعناه فقتل وترك اياكل
منه لان قتله هو اذا اكل وذلك لانه حينئذ امسك على صاحبه وقال ع فكلوا
مما امسكن عليكم قوله سميت اي ذكرت اسم الله على كلبك عند ارساله وانما
حذف حرف العطف من السؤال والجواب لانه ورد على طريق المقاولة كما
في انه مقاولة موسى وفرعون وعلم منه انه لابد من هذه الشروط الاربعة حتى يحل
صيد الاول الارسال والثاني في كونه معلما والثالث الامساك على صاحبه
بان لا ياكل منه والرابع ان يذكر اسم الله عليه عند الارسال واختلفوا في ان
التسمية واجبة ام سنة فذهب الشافعي الى انها فلو تركها عمدا او سهوا حل الصيد
واهل الظاهر الى انها واجبة فلو تركها سهوا او عمدا لم يحل وابو حنيفة الى
لو تركها سهوا او عمدا لم يحل وابو حنيفة الى انه لو تركها سهوا حل والا فلا واحتج
الموجب بقوله ع ولا تاكلوا مما لم يذكر اسم الله عليه وانه لفسق واصحابنا اجابوا
عنه بان المراد ما ذبح للاصنام كما قال في الاية الاخرى وما اهل به لغير الله و
لان الله ع قال وانه لفسق واجمع الامة على ان اكل متروك التسمية ليس بفاسق
فوجب حملها عليه جميعا بين الدلايل وبعضهم قالوا الواو في وانه لفسق ليست
عاطفة لان الجملة الثانية اسمية خبرية والاولى فعلية انشائية فهي حالية اذ
الاصل عدم غيرها فيتقيد النهي بحال كون الذبح فسقا والفسق في الذبيحة
هو ما اهل به لغير الله واذا انتفى كونه مهلا به لغير الله انتفى النهي فينتفي التحريم

٢٩١

لنا عليها وهذا نوع من قلب الدليل واحتجوا ايضا بقوله ع حدثت
البيته الى قوله الا ما ذكيتم فاباح فالذكية من غير اشتراط التسمية فان
قيل الذكية لا تكون الا بالتسمية قلنا سمي في اللغة السنق والفتح وبقوله
ع وطعام الذين اوتوا الكتاب حل لكم وهم لا يسمون وبحديث عايشة رض
انهم قالوا يا رسول الله ان قوما حديث عهد بالجاهلية ياتوننا بلحم لا ندري
اذكروا اسم الله ام لا افناكل منه فقال سموا وكلوا فان قلت ما وجه ارتباط
بالترجمة قلت ما على ما في بعض النسخ من لفظ واكلها بعد لفظ المجد عند
ذكر الترجمة فظاهر واما على غيره فلمناسبة حكم السور والله اعلم باب
من لم ير الوضوء الا من المخرجين بفتح الميم فان قلت للوضوء اسباب اخر قبل
النوم وغيره فكيف حمر عليهما قلت لحصرها هو بالنظر الى اعتقاد الحصر
اذ هو ورد لما اعتقد والاستثنا مفرغ معناه من لم ير الوضوء من الخروج
من مخارج البدن الا من هذين المخرجين وهو ورد لمن راى ان الخارج
من البدن بالفصد مثلا ناقض للوضوء فكانه قال من لم ير الوضوء الا من
المخرجين لا من مخرج اخر كالفصد كما هو اعتقاد السامع قوله من الغايط
اي من الارض المطمئنة فيعتاد ولي القبل والدبر اذ هو كناية عن الخارج من
السبيلين مطلقا قوله وقال عطا اي ابن ابي رباح التابعي فان قلت لم قال
في الباب المتقدم وكان عطا وفي هذا الباب وقال عطا قلت ثم اخبر عن
اجتهاده وههنا اخبر عن افتايه اذ هو تفنن في الكلام وكلاهما تعليق
من البخاري عنه والقلة بالقاف المفتوحة وسكون الميم واحدة القلل وهو

شبكة الألوكة www.alukah.net

معروف قال مالك ما خرج نادرا من المخرجين على وجه المرض لا ينقض الوضوء كالحصاة وسلس البول والمذي والدم وكذا خروج الدودة من الدبر والقملة من الذكر الا ان يخرج معها شيء من حدث قال ابن بطال رضي الله عنه قد جاء ذلك في الصحاح في المشهور احد المكثرين من الرواية عن رسول الله صلى الله عليه وسلم ذكره في كتاب الوحي قوله اعاد الصلاة عند الشافعي مشروط بما اذا تيسرت القراءة دونه ولم يغلبه وقالت الحنفية القهقهة في الصلاة مبطلة للصلاة والوضوء والضحك للصلاة فقط والتيمم لا يبطل شيئا منهما والفرق بينهما ان ظهور الاسنان اما مع الصوت تام لا والثاني في التبسم والاول اما بحيث يمنع جيرانه ام لا والاول القهقهة والثاني الضحك قوله الحسن اي البصري التابعي الكبير ذكره في كتاب الايمان قال مجاهد وحماد اخذ الشعر والظفر يوجب الوضوء وقال احمد من خلع بعد المسح عليهما بعد الوضوء وقال الشافعي يغسل رجليه وقال الحسن لا شيء عليه وصلاته كما هو قوله لا وضوء الا من حدث فان قلت هذا قول كل الامة فاوجه تخصيصه بابي هريرة والحدث هو امر مقدر على الاعضاء الاربعة مانع لصحة الصلاة قلت انه يفسر الحدث بالخروج اي نحوها من الخارج عن المعتاد معناه لا وضوء الا من الخارج من السبيلين قوله ويذكر هذا تعليق ايضا لكنه بصيغة التمريض بخلاف قاله ونحوه فانه تعليق بصيغة التصحيح لخروجها به قوله رفاعة بكسر الراء قيل هو اسم شجرة سميت العرفج به وقيل سميت برفاعة كانت في الويتم وقيل لان اقدامهم بقيت فاعوا عليها الخرق وهذا هو الصحيح قوله فنزفه بفتح الزاي وبالفاء الجوهري يقال نزفه الدم اذا خرج

منه كثيرا حتى يضعف ومنزوف ومنزوف وقال ابو حنيفة رضي الله عنه الدم اذا سال لا ينقض الوضوء واستدلوا من هذا الحديث عليه فان قلت كيف مضى في صلاته ولم يأمره عليه سبب لتنجس بدنه والصلاة كما لا تصح مع الحدث لا تصح مع الخبث قلت اما لان قليل دم الجرح معفو او لانه ازداد في الحال وجراحاتهم بكسر الجيم الخطابي لست ادري كيف يصح الاستدلال منه والدم اذا سال يصيب بدنه وربما اصاب ثيابه ومع اصابة شيء من ذلك وان كان يسيرا لا فصح صلاته الا ان يقال ان الدم كان يجري من الجراح على سبيل الدفق حتى لا يصيب شيئا من ظاهر بدنه ولبسه كان كذلك فهو امر عجيب قوله طاوس هو ابن كيسان اليماني ابو عبد الرحمن الجندي من ابناء الفرس كان ينزل محاليف اليمن احد اعلام التابعين وخيار عباد الله الصالحين مات بمكة يوم التروية سنة مئة وماية صلى الله عليه وسلم هشام بن عبد الملك وقال يحيى بن معين اسمه ذكوان وسمي طاوسا لانه كان طاوس القراء قوله ومحمد بن علي هو محمد بن علي بن ابي طالب الهاشمي المدني ابو جعفر المعروف بالباقر سمي به لانه بقر العلم اي شقه بحيث عرف حقائقه التابعي الجليل مات سنة اربع عشرة ومائة ويحتمل ان يريد به محمد بن علي المشهور بابن الحنفية وقد تقدم في حوكتاب العلم والظاهر الاول قوله اهل الحجاز اي مالك والشافعي ونحوهما ونزف بالزاي والسين والصاد بمعنى واحد وابن ابي اوفا هو عبد الله بن ابي اوفا علقمة وزن عطاء الخفاجي شهد بيعة الرضوان وما بعدها من المشاهد ولم يزل بالمدينة حتى قبض رسول الله صلى الله عليه وسلم روى له ستة وستون حديثا خرج البخاري خمسة عشر وقال صلى الله عليه وسلم

في حقهم اللهم صل على آل ابي وفا وهو اخر من مات من الصحابة بالكوفة سنة سبع
وثمانين وقد كف بصره قوله ليس عليه الا غسل محاجمه وفي بعضها قد لفظ الا وفي
النسخة الواحدة هي الصحيحة لا الفائدة وابو حنيفة واصحابه واحمد
من الحجامة الوضوء وغسل اثر المحاجم والمحاجم جمع المحجمة وهو مكان الحجامة وقاروره
والمراد هنا هو الاول قال الليث يجزيه ان يمسحه ويصلي ولا يغسله قوله آدم
مر في باب المسلم من سلم المسلمون وابن ابي ذئب في باب حفظ العلم وسعيد
المقبري بضم الباء وفتحها وقيل بكرهما ايضا في باب الدين يسر قوله في صلاة حذر لقوله
لا تزال وما كان في بعض النسخ مادام وينتظر اما خبر الفعل الناقص واما حال وفي
المسجد خبر فان قلت لم عدي عن التعريف ولم يقل في الصلاة قلت ليعلم ان
المراد نوع صلاة التي ينتظرها فالتنكير للتنويع كما لو كان في انتظار صلاة
الظهر كان في صلاة الظهر وهلم جرا فان قلت فلم جاز له الكلام وسائر ما لا
يجوز في الصلاة وكذا الحق الطلاق بالصلاة فعند الانتظار يجب ان يقع
الطلاق قلت فيه اضمار اي لا يزال العبد في ثواب صلاة ينتظرها ما دام
ينتظرها والقرينة لفظ الانتظار ثم لو كان مجري على ظاهره لكان كذلك
قوله اعجمي الاعجم الذي لا يفصح ولا يبين لكلامه وان كان من العرب الحميري
لا تقل رجل اعجمي فتنبه الى نفسه الا ان يكون اعجم واعجم اعجمي بمعنى مثل دوار و
دوري والعجم خلاف العرب والواحد عجمي ولفظ فقال الى اخره ادراج من سعيد
فان قلت الحديث ليس منحصرا على القرطة قلت المراد القرطة ونحوها من العنبا
وسائر الخارجات من السبيلين وانما خصص بها لان الغالب ان الخارج منها

في المسجد لا يزيد عليها فان قلت فالحديث ليس ايضا مختصا بالخارج من السبيلين
الى اسباب اخر قلت الجمع عليه ذلك والباقي اما مظنة له او مختلف فيه او ليس
سؤالا عن مطلق الحدث بل عن الحدث الخاص وهو المعهود الذي في ضمن ما يجد
اي الحدث الذي يقع في المسجد حال الانتظار وذلك لا يكون غالبا زائدا على
القرطة قوله ابو الوليد هو الطيالسي مر في باب علامة الايمان حب الانصار و
عباد بفتح الموحدة وشديد المهملة ابن تميم الانصاري وعمه عبد الله بن
زيد بن عاصم الصحابي تقدما في باب الوضوء من الشك كما ان تحقيق معنى الحدث
سبق ثم قوله لا ينصرف اي من الصلاة حتى يسمع صوتا اي من الدبر او يجد
ريحا اي منه قال البخاري رضي الله عنه حدثنا قتيبة مصغر القلة بن سعيد
البلخي تقدم في باب السلام من الاسلام وجرير بفتح الجيم وبالراء المكسورة المكررة ابن
عبد الحميد الرازي الكوفي مر في باب من جعل لاهل العلم اياما والاعمش هو سليمان
بن مهران بكسر الميم الطبري ثم الكوفي سبق في باب علامة المنافق قوله منذر بضم
الميم وسكون النون وبالمنقطة المكسورة ابن يعلى بفتح المثناة التحتانية وسكون
المهملة وفتح اللام في اللفظين الثوري بالمثلثة وبالراء الكوفي ومحمد بن الحنفية
امه تقدم ذكرها في اخر كتاب العلم مع ذكر المقداد وجميع مباحث الحديث مستوفى
وشعبة هو امير المؤمنين في الحديث مر في اول كتاب الايمان وهو تعليق من البخاري
ذكره متابعة والظاهر انه يريد الاعمش عن منذر عن ابن الحنفية وان احتمل ان
يروي عن غير المنذر والله اعلم قال ابن بطال حديث المقداد في المذي مجمع عليه
ان فيه الوضوء الا ما روي عن مالك فهو مرض ولا يكون فيه الوضوء قوله سعد بن

حفص بالمهملة المفتوحة والفا الساكنة وبالمهملة ابو محمد الطلحي بالمهملتين الكوفي
الضخم مات سنة خمس عشرة ومايتين قوله شيبان بفتح المعجمة ابن عبد الرحمن التميمي
ابو معاوية ويحيى بن ابي كثير بفتح الكاف البصري التابعي وابو سلمة بفتح اللام
اللام عبد الله ابن عبد الرحمن بن عوف التابعي تقدموا في باب كتابة العلم قوله
عطاء بن يسار بفتح المثناة التحتانية وبالمهملة المدني في باب كفران العشير ويزيد
بن خالد الجهني المدني الصحابي تقدم في باب الغضب في الموعظة وعثمان بن
عفان امير المومنين في باب الوضوء ثلاثا وفي هذا الاسناد صحابيان وتابعيون
ثلاثة قوله قلت هو بصيغة المتكلم فان قلت لم يقل قال كما قال انه سال حتى
يكون الكلام اسلوبا واحدا قلت جاز في مثله التكلم فعلا للفظ بعينه على
سبيل الحكاية والغيبة اذا للبس بعبارة نفسه كما جاز في مثل انا الذي سمتني
امي حيدرة انا الذي سميته امه حيدره لان فيه اعتبارين وهما عبارتان عن امر واحد
ففي الاولى نظر الى جانب الغيبة وفي الثاني الى جانب التكلم وهما نوع من باب
الالتفات قوله ارايت بفتح الراء وفعله محذوف اي ارايت انه يتوضا وفلم
بين هو بضم الياء وسكون الميم وعليه الرواية وفتح التاء وثالثه ضم الياء وفتح
الميم وتشديد السين يقال مني وامني ومني ثلاث لغات والوسطى اشهر واصح
وبها جا القران قال تعالى افرايتم ما تمنون قوله ويغسل ذلك كره فان قلت الغسل
مقدم على التوضي فلم اخره قلت لانه لم التقديم لجواز ان يغسل بعده بحيث لا
ينتقض وضوءه ثم ان الواو لمطلق الجمع فلا اشعار بالتاخير فان قلت لم امره بالوضوء
قلت لخروج المذي اذ الغالب لجامع خروجه منه وان لم يشعر به فان قلت ولم امر بغسل

الذكر قلت لتنجسه بالمذي فان قلت غسل كل الذكر واجبا وغسل ما اصاب المذي
فقط قال مالك بالاول والشافعي بالثاني فان قلت الامة مجمعة على وجوب الغسل
بالجماع وان لم ينزل وكان جماعة من الصحابة على انه لا يجب الا بالانزال ثم رجع
بعضهم وانعقد الاجماع بعد الاخرين قلت الجمهور على انه لا يجب الا بالانزال ثم

رجع بعضهم وانعقد الاجماع بعد الاخرين قلت الجمهور على انه منسوخ وقد ورد
اذا التقى الختانان فقد وجب الغسل قوله سمعته اي سمعت الذكور كله من رسول
الله صلى الله عليه وسلم وقالت هو مقول يزيد لا مقول عثمان وتقدم ذكر
علي في باب اثم من كذب على النبي صلى الله عليه وسلم والزبير فيه ايضا وطلحة
في باب الزكاة من الاسلام وابي بن كعب في باب ما ذكر في ذهاب موسى في البحر
قوله فامره الضمير راجع الى الجامع الذي في ضمن جامع وبذلك اي بانه يتوضا
ويغسل ذكره فان قلت ما وجه مناسبته بالترجمة قلت هو مناسب لجزء من الترجمة
اذ هو يدل على وجوب الوضوء من الخارج من المخرج المعتاد فهو لا يدل على الجزء
الاخر وهو عدم الوجوب في غيره ولا يلزم ان يدل كل حديث في الباب على
كل الترجمة بل لو دل البعض بحيث يدل كل ما في الباب على كل الترجمة يصح التعبير بها
قال ابن بطال اما حديث عثمان فاقل احوال حصوله الذي لم جامع ولم يمن هو
في بعض حديث المقداد فان فيه الوضوء الا ان ائمة الفتوى مجمعون على ان الغسل
يجاوز الختان لامور رسول الله صلى الله عليه وسلم بذلك وهو زيادة بيان
على ما في هذا الحديث يجب الاخذ بها اذ الاغلب في ذلك سبق الماء للمخرج وهو لا
يشعر به لغيبة العضو ذاك بدفق اللذة واول العهد بها التزم المسلمون الغسل

من مغيب الحشفة بالسنة الثانية في ذلك قوله اسحاق هو ابن منصور ابن بهرام ابو يعقوب الكوسج المروزي مر في باب فضل من علم والنضر بالنون المفتوحة وبالمعجمة هو ابن سهيل بالمنقوطة المضمومة ابو الحسن المازني البصري في اخر باب حكم المعتزة في الاستنجاء والحكم بالمهملة والكاف المفتوحتين ابن عيينة تصغير العينة اي فنا الدار في باب السمر بالعلم وذكوان بفتح المعجمة الزيات المدني في باب امور الايمان والخدري بضم المعجمة وسكون المهملة سعد بن مالك الانصاري الصحابي مر في باب الدين الفرار من الفتن قوله ارسل اي الى رجل يطلب حضوره والانصار هم المسلمون الذين اووا ونصروا رسول الله صلى الله عليه وسلم عند الهجرة الى المدينة قوله يقطر اي ينزل الماء منه قطرة واسناد القطر الى الوادي مجاز من قبيل سال الوادي قوله لعلنا فان قلت ما معنى الترجي هنا وكيف وقع نعم هنا والترجي لا يحتاج الى جواب قلت لعل قد تحلا افادة التحقيق بمعناه فتدبر قوله ونعم مقرن له قوله اعجلناك بفتح الهمزة وسكون العين يقال اعجل يعجل اذا استحثه ولفظ اعجلت بضم الهمزة واسكان العين وفي بعضها بضم العين وكسر الجيم المشددة وفي بعضها بفتح العين وكسر الجيم قوله قحطت بضم القاف وكسر الحاء وفي بعضها بفتح القاف والحاء وفي بعضها بكسر الحاء وفي بعضها بالهمزة مفتوحة وهو مضموما معروفا ومجهولا ومعنى الاحتباط هنا عدم انزال المني وهو استعارة من قحوط المطر وهو انحباسه وقحوط الارض وهو عدم اخراجها النبات الجوهري قحط المطر اذا احتبس وحكى الفراء قحط بالكسر والقحط القوم اي اصابهم القحط وقحطوا ايضا على ما لم يسم فاعله قحطا اتبعه وقع في الكتاب قحطت والمشهور قحطت بالالف

يقال للذي اعجل عن الانزال في الجماع ففارق ولم ينزل الماء او جامع فلم يأته الماء ٢٩٣
اقول ففعل هذا التقدير لا يكون لقوله اعجلت فليتدبر اللهم الا ان يقال انه من باب عطف العام على الخاص فان قلت اوهل هو سلك من الراوي او تتويج الحكم من رسول الله صلى الله عليه وسلم قلت الظاهر انه من كلام الرسول صلى الله عليه وسلم ٢٩٤
ومراده بيان ان عدم الانزال سواء كان بحبس خارج عن ذات الشخص او كان من داية لا فرق بينهما في الحكم في ان الوضوء عليه فيهما قال والحديث منسوخ بحديث التقا الختانين اقول ولم ينزل قوله فعليك الوضوء رفع الوضوء بانه مبتدأ وخبره مقدم عليه ونصب الوضوء بانه مفعول عليك لانه اسم فعل نحو عليك زيدا معناه فالزم الوضوء قوله تابعه اي تابع النضر وهب اي ابن جرير بفتح الجيم وبالراء المكرر البصري مات على رأس مئة اميال من البصرة منصرفا من الحج فحمل ودفن بالبصرة سنة ست ومائتين ومعنى المتابعة وفائدتها تقدمت وفي بعض النسخ وجد لفظ قال قيل حدثنا شعبة وهو المراد سوا وجدا ولم يوجد وهذا تعليق من البخاري وان احتمل السماع لان البخاري كان ابن اثنتي عشرة سنة عند وفاة وهب واسناد شعبة الى اخره هو الاسناد المذكور على ما هو مقتضى اطلاق المتابعة قوله غندر بضم المعجمة وفتح المهملة على الاشهر هو محمد بن جعفر الهذلي البصري تقدم في باب ظلم دون ظلم ويحيى هو ابن سعيد القطان البصري مر في باب من الايمان ان يحب لاخيه ولفظ ظلم يقل كلام البخاري وهو تعليق قطعا لانه لم يدركهما وغرضه انهما بينا بيانا ايضا في هذا الاسناد عن شعبة لكنهما لم يذكرا لفظ الوضوء الا عليك فقط بحذف المبتدأ وجاز ذلك بقيام القرينة عليه والمقدر عند القرينة كالملفوظ باب الرجل يوضي صاحبه

ويحيى بكسر الضاد المشددة ثم الهمزة قوله ابن سلام بتخفيف اللام على الاصح هو محمد
البيكندي مر في كتاب الايمان ويزيد من الزيادة ابن هرون احد الاعلام مر في باب
التبرز في البيوت ويحيى بن سعيد يعني الانصاري التابعي في كتاب الوحي
بن عقبة بضم المهملة وسكون القاف تابعي ايضا وكرب بصيغة التصغير ولبابة
بضم الهمزة حب رسول الله صلى الله عليه وسلم والثلاثة تقدموا في باب اسباغ
الوضوء قوله افاض اي رجع يقال افاض الناس من عرفات اي دفعوا منها فان قلت عرفة
اسم الزمان فالمناسب ان يقال من عرفات لانه اسم المكان قلت المراد افاض من وقوف
عرفة او ان جاء اسما للمكان ايضا كما في الجوهري قول الناس نزلنا عرفة شيئ مولد
وليس بعربي محض والشعب بالكسر الطريق في الجبل قوله اصب بضم الضاد ومفعوله
محذوف وبيتوضأ جملة حالية وجاز وقوع الفعل المضارع المثبت حالا مع
الواو قال الزمخشري قوله ويجعل الله فيه خيرا كثيرا حال وكذا ونطمع ان
يدخلنا ربنا مع القوم الصالحين ويجوز ان يقدر وهو يتوضأ فتكون الجملة الآتية
حالا اولا والواو للعطف قوله المصلى اي مكان الصلاة اي امامك اي قدامك و
هو بفتح الميم لانه ظرف ومباحث الحديث تقدمت في باب اسباغ الوضوء قال ابن
بطال واستدل البخاري من صب الماء عليه انه يجوز للرجل ان يوضيه غيره لانه
لما لزم المتوضي اغتراف الماء من الاناء لاعضائه وجاز له ان يكفيه ذلك غيره بدليل
صب الماء والا اغتراف بعض اعمال الوضوء فكذلك يجوز سائر اعماله وهذا من باب
القربات التي يجوز ان يعملها الرجل عن غيره بخلاف الصلاة فلما اجمعوا انه جائز
للمريض ان يوصي غيره وليه اذا لم يستطع ولا يجوز ان يصلي عنه اذا لم يستطع دل على

ان حكم الوضوء بخلاف حكم الصلاة قال وهذا الباب مما روي عن جماعة انهم قالوا
٢٩٤ كراهة ابن بشر كذا في الوضاحا النووي في الحديث دليل على جواز الاستعانة في الوضوء
وقال اصحابنا الاستعانة ثلاثة اقسام احدها ان يستعين في احضار الماء ولا
٢٩٥ كراهة فيه والثاني ان يستعين في غسل الاعضاء وبشرة الاجنبي بنفسه غسل
الاعضاء فهذا مكروه الا لحاجة والثالث ان يصب عليه فهذا الاولى تركه وهل
يسمى مكروها فيه وجهان واقول وفيه ما فعل رسول الله صلى الله عليه وسلم لا
يقال فيه الاولى تركه لانه لا يجزي الا ما فعل وليام اذا قلنا الاولى تركه كيف
ينازع في كراهته وليس حقيقة المكروه الا ذلك قوله عمرو بفتح العين بن علي
بن بحر بالموحدة المفتوحة والمهملة الساكنة ابن كثير بفتح الكاف وكسر النون
وسكون المثناة التحتانية وبالزاي ابو حفص الصيرفي العدلاس الباهلي البصري
الموفى جدا بالمقامات بالعسكر سنة تسع واربعين ومايتين قوله عبد الوهاب
ابي ابن عبد المجيد الثقفي البصري قال ابراهيم النظام وذكر عبد الوهاب عنده
هو والله احيى من اسى بعد حوف وبري بعد سقم وحصب بعد جدب وغنى
بعد فقر ومن طلعه المحبوب وفرح المكروب ومن الوصال الدايم بعد الشتات
النائم وقال عمرو بن علي كان غلة عبد الوهاب في كل سنة ابي حمين الفا وكان اذا
ابقى على السنة اربع سنين شيئا كان ينفقها على اصحاب الحديث مات سنة اربع و
تسعين ومايتين ويحيى بن سعيد هو الانصاري التابعي وسعد بن ابراهيم ابن
عبد الرحمن بن عوف القرشي التابعي قاضي المدينة كان يصوم الدهر ويختم القرآن
في كل يوم وليلة مات بالمدينة سنة سبع وعشرين ومايتين قوله نافع بن جبير بضم الجيم و

وفتح الموحدة وسكون التحتانية ابن مطعم بضم الميم او سكون الطاء المهملة وكسر العين
القرشي النوفلي المدني التابعي مات سنة تسع وتسعين اخر خلافة سليمان بن
عبد الملك بالمدينة قوله عروة بن المغيرة الثقفي الكوفي قال البيهقي كان الحجر
اهل بيته رويا له الجماعة قوله المغيرة بضم الميم او كسرها تقدم في اخر كتاب الايمان
وفيه اربعة تابعيون يروي بعضهم عن بعض وهو من اللطايف وراعى البخاري
الفاظ الشيوخ بعينها حيث فرق بين التحديث والاخبار والسماع فتامل قوله انه
اي ان رسول الله صلى الله عليه وسلم ذهب لقضاء حاجته وان مغيرة في بعضها
المغيرة باللام وهو مثل الحارث في انه علم لدخول لام التعريف على سبيل الجواز
لامثل اليعمل للشر يا فان التعريف باللام لازمة قوله جعل اي طفق وعروة اديب يعني
كلام مغيرة بعبارة نفسه اذ لو كان حكاية عن لفظه لوجب ان يقال واني جعلت
اصب والامران في مثله جايزان قوله فغسل فان قلت الغسل ليس متعقبا على الوضوء
بل هو نفسه فما معنى الفا قلت هي الفا التي تدخل بين المجمل والمفصل لان المفصل
كان يعقب المجمل كما ذكره الزمخشري حيث قال الفا في قوله تع فان فاؤ فان الله
غفور رحيم وان عزموا الطلاق فان الله سميع عليم ليفصل قوله تع للذين يؤلون
من نسايهم فان قلت لم قال فغسل ماضيا ولم يقل بلفظ المضارع ليناسب لفظ
يتوضا قلت الماضي هو الاصل وعدل في يتوضا الى المضارع حكاية عن الحال الماضية
قوله مسح على الخفين فيه بيان جواز المسح على الخف وانه لا يجوز غسل احدى
الرجلين ومسح الاخرى فان قلت ما ماله عدي بعلى ولم يعد بالكلمة الالصاقية
قلت نظرا الى الاستعداء كما لو قيل مسح الى الكعبين نظرا الى الابتداء وبحسب المقاصد

فتختلف صلاة الافعال فان قلت اكرر لفظ مسح الى الكعبين نظرا الى الانتهاء
وبحسب المقاصد تختلف صلات الافعال فان قلت لم اكرر لفظ مسح ولم يكرر لفظ
غسل قلت لانه يريد بذكر المسح على الخفين بيان تاسيس قاعدة شرعية فصرح
اسقلا بالمسح عليهما بخلاف قضية الغسل فانها مقررة ببعض القران قوله
قراة القران بعد الحدث وغيره اي غير القران من السلام وسايل الاذكار قوله منصور
اي ابن المعتمر السلمي الكوفي تقدم في باب من جعل لاهل العلم ايامًا وابراهيم هو
ابن يزيد النخعي الكوفي الفقيه مر في باب ظلم دون ظلم وهذا تعليق من البخاري
قوله في الحمام خصص ذكره اذ الغالب ان اهله اصحاب الاحداث وكره القران فيه
الحسن البصري وطايفة قوله يكتب الرسالة اي بكتابة الوسايل اي التي لا يخلو
عن القران والاذكار وفي بعضها ويكتب بلفظ الفعل مجهول المضارع ولفظ على
غير وضوء متعلق بالكتب فقط لانا لقراة اذ الخلاف في مسئلة القراة في الحمام انما
هو على الاطلاق نظرا الى ان الغالب ان الداخل فيه يكون محدثا الا نادر مقيد
بالحدث قوله حماد بفتح المهملة وتشديد الميم ابن ابي سليمان الاشعري الكوفي و
اصله من نواحي اصبهان وهو فقيه اصحاب ابراهيم النخعي وهو شيخ الامام الحنيفة
رضي الله عنهم مات سنة عشرين ومايه قوله عليهم اي على اهل الحمام والازار هو الثوب
الذي يلبس في النصف الاسفل والرداء يلبس في النصف الاعلى وهو يذكر ويؤنث
قوله اسماعيل هو المشهور بابن ابي اويس لا صبحي ومالك الامام هو خاله تقدم في باب
تفاضل اهل الايمان قوله محرمة بفتح الميم وسكون المعجمة وفتح الراء ابن سليمان الوالي
قتلته الحرورية بضم الحاء وهو بلفظ التصغير مات بالحجاز سنة ثلاث ومايه قوله

شبكة الألوكة www.alukah.net

فاضطجعت اي وضعت الجنب على الارض فان قلت الظاهر يقتضي ان يقول
اضطجع بخوباب غايبين او تب بخوا ضطجعت متكلمين قلت نقل كلام ابن
عباس بالمعنى اولا وحكى لفظ بعينه ثابتا تعينا في الكلام ويحتمل ان يقدر قبل
لفظ فاضطجعت لفظ قال فيكون الكلام اسلوبا واحدا والعرض بالفتح القصر
الامتدادين والطول بخلافه وفي بعضها عرض بضم العين وعرض الشيء بالضم
ناحيته والوسادة المخدة قوله او قبله ظرف لقوله استيقظ ان قلنا اذا ظرفية
اي حتى استيقظ وقت انتصاف الليل وقبل انتصافه او متعلق بفعل مقدر
ان قلنا انها شرطية واستيقظ جزاؤها اي حتى اذا انتصف وكان قبل الانتصاف
استيقظ قوله فجلس وفي بعضها فجعل والعشر مضاف اي الايات وجاز دخول
لام التعريف على العدد عند الاضافة نحو الثلاثة الاثواب وهو من باب
اضافة الصفة الى الموصوف والخواتم جمع الخاتمة اي اواخر ايات سورة آل عمران
وهو قوله ان في خلق السموات والارض واختلاف الليل والنهار لايات لاولي
الالباب الى السورة قوله شنين بفتح الشين هو وعاء الماء اذا كان من آدم واخلق
وجمعه شنان بكسرها فان قلت تقدم في الحديث في باب التخفيف في الوضوء هكذا
فتوضأ من شن معلق وضوأ خفيفا بتذكير وصف الشن وفي وصف الوضوء بالخفة
وههنا اتى بالوصف حيث قال معلقة وقال فاحسن وضوءه والمراد بالاتمام
والاحسان يجمع مندوباته فاوجه الجمع بينهما قلت السن يذكر باعتبار لفظه و
باعتبار الادم والجلد ويونث باعتبار القربة واتمام الوضوء لا ينافي التخفيف او
هذا كان في وقت وذلك في اخر قوله فصنعت مثل ما صنع اي من وضعات نحو اما توضأ

صاحبه في باب التخفيف ويحتمل ان يريد به اعم من ذلك فيشمل اليوم حتى
استيقظ الليل ومسح النوم عن الوجه وقراءة الايات العشر والقيام الى الشن
والوضوء واحسانه قوله بادر في بضم الدال وسكونها ويفتحها اي يملكها وذاك اما لتنبيه
عن الغفلة واما لاظهار المحبة قوله فصلى ركعتين لفظ ركعتين ستذكر فتكون
المجموع اثنا عشر ركعة ثم اوتر اي جاء بركعة اخرى فردة وهذا دليل من قال صلاة
الليل ثلاثة عشر ركعة وهذا تقييد للمطلق الذي ذكر في باب التخفيف اذ قال
فصلى ما شاء الله وفيه ان السنة في النوافل ان تكون مثنى لا رباع قوله ثم خرج
اي من الحجرة الى المسجد فصلى الصبح اي بالجماعة قال ابن بطال وفي الحديث رد
على من كره قراءة القرآن على غير طهارة لو لم يكن حدثا وهو الحجة الكافية في
ذلك لانه عليه السلام قرأ العشر الايات بعد قيامه من النوم قبل الوضوء و
اقول ليس ذلك حجة كافية لان قلب رسول الله صلى الله عليه وسلم لا ينام ولا
ينتقض وضوءه وفيه جواز الاضطجاع عند المحرم وان كان زوجها عندها
وندبية صلاة الليل وقراءة الايات المذكورة بعد الانتباه عن النوم وجواز قبل
اذن الاطفال واتيان المؤذن الى الامام وتخفيف الركعتين قبل صلاة الصبح
وغير ذلك باب من لم يوضأ الا من العشء المثقل والفيشء بفتح الفاء
وسكون الثاء ورويء ايضا بكسر الثاء وتشديد الياء الجوهري يقال غشي عليه
غشيه وغشيا وغشيانا فهو مغشي عليه والمثقل بلفظ اسم الفاعل من الاثقال
فان قلت كيف تصح هذه الحصر وللوضوء اسباب اخر غير الفيشء المثقل قلت الحصر اما
هو ورد لاعتقاد السامع حقيقة او ادعاء فكان ههنا من يعتقد وجوب الوضوء

من الشيء المثقل وغير المثقل ويشركهما في الحكم فالمتكلم حصر على احد النوعين من الشيء
وافرده لهذا الحكم مع دخوله في الشركة ومثله يسمى بقصر الافراد ومعناه من لم يتوضأ الا من الشيء
المثقل لا من الخفيف المثقل وليس معناه من لم يتوضأ الا من الشيء المثقل لا من سبب آخر
اسباب الحدث هذا من جهة علم المعاني واما من جهة النحو فيقال انه استثنى مفرغ
فلابد من تقدير المستثنى منه مناسبا له فتقديره من لم يتوضأ من الشيء الا من الشيء
المثقل قوله اسماعيل ابن ابي اويس روى عن خاله الامام مالك وهشام هو ابن
عروة بن الزبير ابن العوام القرشي وفاطمة هي بنت المنذر بن الزبير المذكور
وجدتها اسماء على وزن حمرا بنت ابي بكر الصديق زوجة الزبير رضي الله عنهم
وفي بعضها جدته بتذكير الضمير وكلاهما صحيحان بلا تفاوت في المعنى لان اسما
جدة هشام ولفاطمة تقدم ذكر الثلاثة في باب من اجاب الفتيا باشارة اليد
قوله زوج وهو يطلق على الرجل والمراة يقال زوج المراة بعلها وزوج الرجل
امراته قوله خسفت الشمس يقال كسفت الشمس والقمر بفتح الكاف وكسفتا بضمها
وانكسفا وخسفا بفتح الخاء وخسفا بضمها والخسفا بمعنى وقيل كسفت الشمس
بالكاف وخسف القمر بالخاء قال ثعلب وهذا اجود الكلام ثم انهما قد يكونان
لذهاب ضوءهما كله ويكونان لذهاب بعضه فقال جماعة الخسوف في الجرم و
الكسوف في البعض وقيل الخسوف ذهاب لونهما والكسوف تغيره قوله ان نم و في
بعضها اي نم ولا فرق بينهما لانهما حرفا التفسير وقلما انصرف اي من الصلاة لا من
المسجد ومباحث الحديث نحوا ومعنى واصولا وفروعا تقدمت بتمامها في باب من
اجاب الفتيا باشارة فتامل ثم قال ابن بطال الغشي مرض يعرض من طول الثقب و

والوضوء وهو ضرب من الاغماء الا انه اخف منه اذا كان خفيفا ولا ينقض الوضوء
ولا الصلاة وانما صبت اسماء الماء على راسها مدافعة للغشي ولو كان كثيرا لقطعت
الصلاة لانه اذا كان كثيرا صار كالاغماء ونقض الوضوء باجماع باب مسح الراس
كله ابن السبب هو سعيد بن المسيب بفتح الياء على المشهور وقيل انه افضل التابعين
وتقدم في باب من قال الايمان هو العمل الصالح قوله بمنزلة الرجل اي في وجوب
مسح جميع الراس وهذا اللفظ يحتمل ان يريد انها بمنزلته في وجوب اصل المسح
قوله اجزى بفتح الياء اي يكفي وفي بعضها بضمها من الاجزاء وهو الاداء الكافي لسقوط
التعبدية قوله بعض راسه في بعضها ببعض وفي بعضها الراس وفاجئ اي على عدم
الاجزاء الحديث عبد الله بن الزبير بن عاصم الانصاري المازني قوله عبد الله بن يوسف
اي التنيسي وعمرو بفتح العين انصاري مدني مازني وابوه هو يحيى بن عمارة
بضم المهملة وتخفيف الميم تقدم ذكرهما في باب تفاضل اهل الايمان قوله وهو اي
الرجل السائل لجد عمرو المذكور وهو عمارة بن ابي حسن المازني وسيجي بعد هذا
ان السائل هو اخو عمارة بن ابي حسن وانه هو عم يحيى وسيجمع بينهما انشاء الله
تعالى قوله فافرغ اي فصب الماء على يد وفي بعضها يديه واستنثر اي اخرج
الماء على يد وفي بعضها يديه واستنثر اي اخرج الماء من الانف بعد الاستنشاق
ومر في باب الوضوء ثلاثا الفرق بين الاستنثار والاستنشاق وفي بعضها بدل
استنثر استنشق قوله الى المرفق بفتح الميم وكسر الفاء وبكسر الميم وفتح الفاء وصل
الذراع في العضد فان قلت حكم ما بعد الى مخالف لما قبلها فلا يجب غسل المرفق قلت
قد صرح اهل العربية بعدم وجوب المخالفة ثم من اوجب غسل المرفق فانما اوجبه للاحتياط

شبكة الألوكة www.alukah.net

بدا الى الظاهر بيان لقوله اقبل وادبر ولهذا لم يدخل الواو عليه واعلم ان الجد
لا يتم الاحتجاج به على وجوب مسح كل الراس اذ ليس جميع ما ذكر فيه واجبا ولا تو
المضمضة والاستنشار فان قلت مما واجبتان كما هو مذهب بعض الفقها قلت
نحن من وراء النزاع معهم ولين سلمنا فلا يجب التثليث فيهما اتفاقا وكذا في غسل
الوجه وقد قيدهما بلفظ ثلاثا وكذا غسل اليدين لا تثنيه فيه وقيد بهما فان
قلت المسح بيان لقوله وامسحوا برؤسكم والبيان تابع للمبين في الوجوب ونحوه
فالوجوب مستفاد من كونه بيانا بخلاف الثلث والتثنية قلت فيلزم هذا يجب
الرد الى المكان الذي بدا منه وهو غير واجب بالاتفاق ثم ان الثلث وكذا
التثنية بيان لقوله تعالى فاغسلوا وجوهكم وايديكم ثم انه لو كان واجبا لما
جاز الاكتفا بالمسح بالناصية وقد ثبت انه مسح بناصيته فالحق انه امر بايجاد
ماهية المسح سواء كان في ضمن الجميع او في ضمن البعض فيكفي اقل ما يطلق عليه
اسم المسح وهذا الحديث انما ورد في كمال الوضوء فيما لا بد منه بدليل الاحاديث
الاخر التي لم يذكر فيها الاقبال والادبار واستدلالهم على كفاية ما يطلق بان
الباجزي العدوي لما علم من الفرق بين مسحت المنديل وبالمنديل واعترض عليه
بانه لم يثبت ذلك وقال الله تعالى وليطوفوا بالبيت العتيق والطواف بالبعض وفيه
محل المناقشة وقال الحنفية الواجب ربع الراس لان لفظ الراس يحتمل الكل و
البعض وحديث مسح بناصيته مبين لم والناصية ربع له وما جاء في حديث عبد الله
مما جاوز الناصية كان على الفضل لا على الوجوب جمعا بين الحديثين وايضا القياس
على مسح الخف يقتضي عدم الاستيعاب فان قلت من يقيس على مسح الوجه في التيمم

قلت قياس مسح الوضوء على مسح الوضوء اولى واشبه من قياسه على مسح التيمم فقياسا
بجامع ثم ان مسح الوجه في التيمم بدل عن غسله فلا بد ان يأتي بالمسح على
جميع مواضع الغسل منه ومسح الراس اصل لا بدل ولا قياس مع الفارق واقول
لفظ مسح بناصيته يحتمل كل الناصية وبعضها فلا يتعين الربع ثم نحمل ان يقال
الكل هو الواجب وما نقص في حديث مسح بالناصية كان لعذر جمعا بين الحديثين ثم ان الحديث رواية المعتبرة هكذا مسح بناصيته وعمامته والمراد
بذلك مسح العمامة علم انه لا يتعين للربع ولا اقتصار عليه وان كان به عذر
قال ابن بطال الامة مجمعة على ان من مسح كله فهو موف لفرضه واختلفوا فيمن
مسح بعضه فيجب الاستيعاب اذ الفرض الوضوء بيقين والخصم ان يغلب عليه
بان الامة مجمعة على وجوب الاقل فان من قال بالكل قال بالاقل ومن قال با
لربع قال بالاقل والزايد عليه اصله براة الذمة عنه فلا يجب الا الاقل الذي
هو فرض الوضوء بيقين فان قلت لم ذكر في المضمضة والاستنشار وغسل الوجه
لفظ ثلاثا وفي غسل اليدين مرتين ولم يذكر في المسح وغسل الرجلين العدد اصلا قلت
اشعارا بجواز الامور كلها واقل ما يودي به الفرض هو المرة اعم يحصل الامتثال
والثلث وهو الاكمل والتثنية متوسطة بين الاقل والاكمل وفيه دلالة على
جواز مخالفته الاعضا في غسل بعضها ثلاثا وبعضها مرة والوضوء على هذه الصفة صحيح
لكن الاكمل التثليث وانما كانت مخالفتها من النبي صلى الله عليه وسلم في بعض
الاوقات مرة مرة بيانا وكان ذلك افضل في حقه صلى الله عليه وسلم فان قلت بيان
يحصل بالقول قلنا نعم بالفعل اوقع في النفوس وابعد من التاويل واعلم ان ميل

البخاري رضي الله عنه الى وجوب الاستيعاب حيث جعل ظاهر القرآن دالا عليه في ترجمة الباب وقال محيي السنة في شرح السنة القرآن يوجب مسح الجميع والسنة خصصته بمقدار الناصية فلا يسقط الفرض باقل من قدر الناصية واقول لا نسلم دلالة الآية على الاستيعاب بل يدل على عدم الاستيعاب وتتبع كلام العرب يشهد بذلك ثم السنة ما خصته بقدرها لحديث عبد الله قال ابن بطال كلمة ثم في جميع الحديث لم يرد بها المهلة وانما اراد بها الاخبار عن صفة الغسل وهو هنا بمعنى الواو باب غسل الرجلين الى الكعبين قوله موسى هو ابن اسماعيل التبوذكي مر في كتاب الوحي ووهيب هو ابن خالد الباهلي مر في باب من اجاب الفتيا وعمرو هو المذكور انفا ويحيى وهو ابن المازني وشهدت ابي حضرت وعمرو بالواو وابو حسن بفتح الحاء وهذا لعمرو اخو عمارة جد عمرو بن يحيى فان قلت تقدم ان النايل هو جده وهذا يدل على انه اخر جد ثم اوجه الجمع بينهما قلت لا منافاة في كونه جد اله من جهة الام عما لابيه قوله بئر بفتح المثناة الفوقانية وسكون الواو وبالراء هو انا يترب فيه وقيل هو انا من مقر او حجر كالاجانة قوله لهم اي للنايل واصحابه واللام بمعنى لاجل وفاكفا فعل ماض من الافعال الجوهري كفيت الانا كبيته وقلبته فانكفى مكفوء ونفى ابن الاعرابي ان كفانه لغة وقال الكسائي كفيته كبيته املته قوله استنشق واستنثر هذا دليل من قال ان الاستنثار هو غير الاستنشاق وهو الصواب وثلاث غرفات يحتمل ان يراد بها ان كانت للمضمضة ثلاثا ولا استنشاق ثلاثا او كانت الثلاث لهما وهذا هو الظاهر وقد تقدم فيه خمسة اوجه في باب

غسل الوجه باليدين قوله يغسل يديه مرتين المستفاد منه غسل كل يد مرتين لا توزيع اليدين على اليدين فلا يكون كل يد الا مغسولة مرة واحدة وفي الحديث جواز طلب احضار الماء للتوضي والاستعانة بذلك وانه لا يدخل يده في الاناء قبل الغسل وجواز الادخال بعده وان كان في اثنا الاستعمال وندبية التثليث في المضمضة والاستنشاق وان مسح الراس هو مرة واحدة ووجوب غسل الرجل وتحقيقه

مر في باب من رفع صوته بالعلم قال الزمخشري لفظه الى تفيد معنى الغاية مطلقا فاما دخولها في الحكم وخروجها فامر يدور مع الدليل فما فيه الدليل على الخروج قولهم اتموا الصيام الى الليل فانه لو دخل الليل وجب الوصال وما فيه الدليل على الدخول قولك حفظت القرآن من اوله الى اخره لان الكلام مسوق لحفظ القرآن كله وقوله الى المرافق والى الكعبين لا دليل فيه على احد الامرين فاخذ كافة العلماء بالاحتياط فحكموا بدخولها في الغسل واخذ زفر بالمتيقن فلم يدخلها وقال وقيل الى الكعبين يجيء بالغاية انا طة لطان طال يحبسها ممسوحة لان المسح لم يضرب له غاية في الشريعة قال ابن بطال خص الجماعة ان الى بمعنى مع كقوله تعالى لا تاكلوا اموالهم الى اموالكم واعترض عليه بانه لو كان كذلك لوجب غسل اليد باطراف الاصابع الى اصل الكتف بل هو بمعنى الغاية على ما هو وضعها ودخل المرافق في الغسل لان الثابت اذا كان من الاول كان ما بعد الى داخلا فيما قبله فدخلت المرافق في الغسل لاتباع اليدين ولم يدخل الصيام في الليل لان الليل ليس من النهار وقال ابن القصار اليد تتناولها الاسم الى الابط فلما استثنا الله تعالى بعض ذلك بقوله الى المرافق بقي الباقي مغسولا مع الذراع عن

شبكة الألوكة www.alukah.net

بحق الاسم ومن اوجب غسل المرفق فقد ادى فرضه بيقين واليقين في ادا الفرايض
واجب والخلاف في غسل الكعبين مع الرجلين كالخلاف في غسل المرفق مع الذراعين
وقال مالك الكعب هو الملصق بالساق المحاذي للعقب وقال ابو حنيفة هو الناتي
في ظهر القدم وقال الاصمعي الكعبان ومما العظمان الناشزان من جانبي القدم وقال
ابو زيد في كل رجل كعبان ومما عظما طرفي الساق يلتقي القدمين والدليل عليه قول
النعمان بن بشير حين قال النبي صلى الله عليه وسلم اقيموا صفوفكم لقد لقيت
الرجل يلزق كعبه بكعب صاحبه والله اعلم باب استعمال فضل وضو الناس
ولفظ الوضو مفتوح الواو على اللغة المشهورة وفضل الوضو يحتمل ان يراد به الماء
الذي يبقى في الظرف بعد الفراغ عن الوضو وان يراد به الماء الذي يتطاير عن
المتوضي ويجمع بعد ما غسل اعضا الوضو وبهذا التفسير يقال له الماء المستعمل الذي
اختلف فيه فقال مالك طاهر طهور وقال ابو حنيفة لا طاهر ولا طهور بل
نجس وقال الشافعي طاهر غير طهور وهو الوسط ولفظ الاستعمال يحتمل ايضا
معنيين استعماله في رفع الحدث او خبث يعني طاهر مطهر واستعماله لا للرفع
بل للتنزه به بمعنى طاهر لا مطهر فالحديث المذكور في الباب طاهر في المعنى
الثاني من اللفظين والله اعلم قوله جرير بفتح الجيم وبالراي لكنية ابن عبد الله
البجلي بسط له النبي صلى الله عليه وسلم رداه واكرمه وكان سيدا مطاعا بديع
الجمال صحيح الاسلام كبير القدر تقدم في اخر كتاب الايمان قوله السواك هو يطلق
على العود الذي يتسوك به وعلى فعل الاستياك وذكر صاحب المحكم انه يذكر ويؤنث
والمشهور انه يذكر وجمعه سوك بضمتين ككتاب وكتب والمراد منه هنا العودي

السواك وفضل السواك هو الماء الذي ينقع فيه السواك ليترطب وسواكهم
الاراك وهو لا يغير الماء قوله ادم ابي ابن ابي اياس وشعبة بن الحجاج تقدما في باب
المسلم من سلم المسلمون والحكم بالمهملة والكاف المفتوحتين ابن عيينة بضم المهملة
وفتح المثناة الفوقانية ثم بالموحدة في باب المر في العلم قوله ابا جحيفة بضم الجيم
وفتح المهملة وسكون التحتانية وبالفا وهب بن عبد الله الكوفي تقدم في باب
كتابة العلم قوله الهاجرة هو نصف النهار عند شدة الحر وهذا كان في سفر القصر
ولهذا صلى الظهرين ركعتين والعنزة بالتحريك اطول من العصاة واقصر من الرمح
قوله ابو موسى ابي عبد الله بن قيس الاشعري تقدم في باب اي الاسلام افضل و
هذا تعليق قوله نحورنا النحور رجع النحر وهو موضع القلادة من الصدر وفي الحديث
قصر رباعيه صلاة السفر وبذيه نصب العنزة وطهان فضل الوضو وجواز جمع
الريق في الماقال ابن بطال هذا الباب كله يقتضي طهان فضل الوضو وهو الماء
المتطاير عن المتوضي وفضل السواك وهو ما يقع فيه السواك وهو الاراك و
لا يغير الماء فاراد البخاري ان يعرفك ان كل ما لا يتغير فانه يجوز الوضو به وان ما
المستعمل غير متغير فهو طاهر واختلفوا فيه فقال ابو حنيفة انه نجس بحجة انه
ماء الذنوب فيقال له هذا مما طهره النبي صلى الله عليه وسلم اي كما يغسل الدرن
من الثوب كذلك تنحات الذنوب بالغسل ثم يقال على سبيل المعارضة انه يزيل
النجاسة فهو طاهر مبارك لانه الماء الذي كفر الله به بالغسل به الخطايا وقد دفع الله
ما كان فيه هذه البركة عن النجاسة ثم الامة اجمعوا ان الانسان غير ما حرد عليه بما
يترشش عليه من الماء المستعمل ولو كان نجسا لوجب التحرز منه فهو طاهر وما لم يتغير

طهر ولا لونه ولا ريحه ليزيل الاستعمال عينه فلم يوثر في حكمه وهو طاهر لا في جسما طاهرا
فجاز ان يسقط الفرض به مرة اخرى كالماء الذي غسل به ثوب طاهر فهو طاهر مطهر
اقول لانا نسلم انه اذا لم يوثر في عينه لا يكون موثرا في حكمه وكيف لا وقد حصل له نوع
من الكلال والضعف ثم الدليل عليه ان الصحابة فمن بعدهم ما كانوا لا يجتمعون
الماء المستعمل للاستعمال ثانيا ولو كانت طهورا لجمعوها كيلا يحتاجوا الى التيمم
وقال في الحديث دليل يدل على ان لعاب البشر ليس بنجس ولا بقيه شرعوا ذلك
ان نهيه عليه السلام عن النفخ في الطعام والشراب ليس على سبيل ان ما يتطاير
فيه من اللعاب نجس وانما هو خشية ان يتقذر الاكل منه فامر بالتادب في
ذلك وهذا التقذر الذي نهي عنه النفخ من اجله مرتفع عن النبي صلى الله
عليه وسلم بل كانت نخامته اطيب عند المسلمين من المسك لانهم كانوا يتدافعون
عليها ويدلكون بها وجوههم لبركتها وطيبها وانها مخالفة لخلوف افواه البشر وذلك
لما جاءه الملك فطيب الله لهم نكهته صلى الله عليه وسلم قال وحديث ابو موسى
يحتمل ان يكون امر النبي صلى الله عليه وسلم بالشرب من الذي يج فيه والافراغ على
الوجوه والنحور من اجل مرض او شيء اصابهما قال وهو حديث مختصر لم يذكر فيه
اللذان امرهما بذلك واقول المراد بهما بلال وابو موسى رضي الله عنهما ولم يكن
ذلك من اجل مرض او شيء اصابهما بل لمجرد التيمن والتبرك به وهذا هو الظاهر
وذكر الحديث بطوله في غزوة الطايف فتامل من سنم قوله علي بن عبد الله اي
ابن المديني الامام تقدم في باب الفهم في العلم ويعقوب ابن ابراهيم بن سعد
بن ابراهيم بن عبد الرحمن بن عوف القرشي متوطن بغداد وابن ابراهيم المذكور

وابن سعد تقدما في كتاب الايمان وصالح هو ابن كيسان يروي عن الزهري
وهو اكبر سنا منه المدني التابعي في آخر قصة هرقل قوله محمود بن الربيع بفتح الراء
وكسر الموحدة الانصاري سبق في باب متى يصح سماع الصبي وج اي رمي من الغنم
يقال ج التراب من فيه اذا رمى به والمجاج الريق الذي يخرج من فيك ولفظ من
يرمم متعلق بج وهو غلام جملة وقعت حالا فان قلت ضمير الجمع ما مرجعه قلت محمود
وقومه والقرينة تدل عليه ومقول محمود هو لفظ واذا افضا الى آخر ولفظ و
هو الذي ج الى لفظ يرمم هو كلام لابن شهاب ذكره تعريفا وتشريفا لشيخه قوله
عروة اي ابن الزبير بن العوام القرشي ذلك البحر الذي لا تزف ولا يكدره الدلا
تقدم في كتاب الوحي والمسور بكسر الميم وسكون المهملة وفتح الواو وابن مخرمة
بفتح الميم وسكون المعجمة وفتح الراء الزهري ابن بنت عبد الرحمن بن عوف قبض
رسول الله صلى الله عليه وسلم وهو ابن ثمان سنين وصح سماعه من رسول الله
صلى الله عليه وسلم روى له اثنان وعشرون حديثا ذكر البخاري منها ستة واضاف
هجر من اجار المنجنيق وهو يصلي في الحجر فمكث خمسة ايام ثم مات هو من محاصرة
الحجاج مكة سنة اربع وسبعين قوله وغيره بالجر عطفا على المسور فان قلت هو راوٍ
عن المجهول فلا اعتبار به قلت الغالب ان عروة لا يروي الا عن العدل العالم حكم
المعلوم وايضا هو مذكور على سبيل التبعية ويحمل في التابع ما لا يحتمل في غيره
فان قلت هذا معلق من البخاري ام لا قلت هو عطف على مقول ابن شهاب اي
قال ابن شهاب اخبرني محمود وقال عروة قوله منها اي من محمود والمسور اي محمود
يصدق مسورا ومسور يصدق محمودا والالف واللام في المسور كالالف واللام

في الحارث بحرز ابا ثمامة وزعما في الحالين علم ولفظ بصدقة هو كلام ابن شهاب
ايضا ومقول كل واحد منهما هو لفظ واذا نوضا الى اخر ومعاصحابيان صغيران في
السن كرران في القدر رضي الله عنهما قوله كانوا اي الصحابة يقتتلون اي يتقاتلون
الجوهري تقاتل القوم واقتتلوا بمعنى وفي بعضها كادوا وهذا مبالغة في قيامهم
على وضوء رسول الله صلى الله عليه وسلم والا فمعلوم ان التقاتل لحقيقي لم يقع
بينهم بسببه قطعا وان كان لمحاولة بعضهم بذل الماء على تراب قدمه وقوله الارواح
والارواح بين يديه صلى الله عليه وسلم قوله عبد الرحمن ابن يونس ابو مسلم البغدادي
المستملي على طلب الحديث ورحل فيه وسمع سماعا كثيرا واستملى لسفيان بن
عيينة واخرهم مات فجاة في سنة اربع وعشرين ومايتين قوله حاتم بن اسماعيل
الكوفي نزل المدينة ومات بها سنة ست ومايتين ومائة في خلافة هرون قوله الجعد
بفتح الجيم وسكون المهملة وبالدالين المهملتين ابن عبد الرحمن ابن اوس المدني
الكندي ويقال له الجعيد مصغرا قوله السايب اسم فاعل من السيب بالمهملة وبا
لمثناة التحتانية وبالموحدة ابن يزيد بن الزيادة الكندي قال ج وابي نمر
رسول الله صلى الله عليه وسلم حجة الوداع وانا ابن سبع سنين روي له خمسة
احاديث والبخاري ذكر الخمسة كلها توفي بالمدينة سنة احدى وتسعين قال حصد
رايت السايب بن اربع وتسعين حجا معنا لا قال قد علمت ما سمعت بصري من سمع
وبصري لا بدعاء رسول الله صلى الله عليه وسلم قوله ذهبت بصري الفرق بين اذهبه
وذهب بصره ان معنى اذهبه ازاله وجعله ذاهبا ويقال ذهب بصره اذا اصيب
مضى بصره قوله وقع بلفظ الماضي وفي بعضها وقع بكسر القاف والتنوين

وفي بعضها وجع قال ابن بطال معناه انه وقع في المرض وقد روي وقع بكسر القاف
واهل اللغة يقولون وقع الرجل اذا اشتكى لحم قدميه والمعروف عندنا وقع بفتح
القاف وبالعين للجوهري وقع اي سقط والوقع ايضا للحفا يقال وقع الرجل يقع
اذا اشتكى لحم القدم من غلظ الارض والحجارة قوله خاتم بكسر التاء اي فاعل الختم وهو
هو الامام والبلوغ الى الاخر وبفتحها بمعنى الطابع ومعناه النبي الذي هو دليل
على انه لا نبي بعده وقال القاضي البيضاوي خاتم النبوة اثر بين كتفيه نعت به في
الكتب المتقدمة وكان علامة يعلم بها انه النبي الموعود وصيانة لنبوته عن تطرق
القدح اليها صيانة النبي المستولي بالختم قوله ذر بكسر الزاي ثم الراء المشددة
واحد ازرار القميص والجملة بالمهملة والجيم المفتوحتين واحد جمال العروتين
وهو بيت كالقبة يزين بالنبات والاسرة والستور ولها ازرار كبار وعري
هذا هو المشهور الذي قاله الجمهور وقال بعضهم المراد بالجملة الفتية الطاير
المعروف ورزها بيضها وسيجيء في باب خاتم النبوة ان محمد بن عبد الله شيخ
البخاري قال الجعد من حمل الفرس الذي باعه من عبيد وفي باب خاتم النبوة ان محمد
بن عبد الله شيخ البخاري قال الجعد من عبيد وفي بعض نسخ المغاربة الجملة بضم المهملة
وسكون الجيم الخطابي جاء في بعض الروايات رايت خاتم النبوة كبيضة الحمامة
وقد سمعت من يقول ذر الجملة بيضة حمل الطير يقال للانثى منها الجملة وللذكر اليعقوب وهذا شيء لا احققه وقد روي ايضا بتقديم الراء على الزاي ويكون
المراد منه البيض يقال ارزت الجادة بفتح الراء وتشديد الزاي اذا كبست ذنبها
في الارض وباضت قال القاضي عياض وهذا الخاتم هو اثر شق الملكين بين

كتفيه وقال النووي وهذا باطل لان شق المذكرين انما كان في صدره والله اعلم

باب من مضمض قوله مسدد بفتح الدال المشددة مر في اول كتاب الايمان وخالد بن عبد الله بن عبد الرحمن الواسطي ابو الهيثم الطحان بحاء انه تصدق بنفقته وفضة ثلاث عمرات مائة سنة تسع وسبعين ومائة قوله عمرو بن يحيى بن عمارة المازني الانصاري وابو يحيى تقدما قريبا قوله ثم غسل ابي الفم وكلاهما شك من الراوي والظاهر انه من يحيى قوله من كفة قال ابن بطال اي من خفنة واحدة فاشتق لذلك من اسم الكف عبارة عن ذلك المعنى ولا يعرف في كلام العرب لحاق هاء التانيث في الكف تم كلامه وفي بعضها من عرفة وفي بعضها من كفاة مهموزا فان قلت اين ذكر غسل الوجه قلت هو من باب اختصار الحديث وذكر ما هو المقصود وهو الذي ترجم له الباب مع زيادة بيان ما اختلف فيه من التثليث في المضمضة والاستنشاق وادخال المرفق في اليد وتثنية غسل اليد ومسح ما اقبل وادبر من الراس وغسل الرجل منتهيا الى الكعبين واما غسل الوجه فامره ظاهر لا احتياج له الى بيان والتنبيه في هكذا وصور رسول الله صلى الله عليه وسلم ليس من جميع الوجوه بل في حكم المضمضة والاستنشاق ونحوه وقد يجاب ايضا بان المفعول المحذوف هو الوجه اي ثم غسل الوجه وحذف لظهوره واو في او مضمض بمعنى الواو ومن كفة واحدة متعلق بمضمض واستنشق فقط قوله ذلك اي التمضمض والاستنشاق من غرفة واحدة وهذا احد الوجوه الخمسة المتقدمة فيها من باب غسل الوجه باليدين متفرقة كما تقدم سابر مباحث الحديث في الابواب السابقة فتذكر باب مسح الراس مرة وفي بعضها مسحة قوله سليمان بن حرب

الهملة المفتوحة وبالراء الساكنة وبالموحدة مر في باب من كره ان يعود في الكفر ووهب اي الباهلي قوله بما وفي بعضها سور من ماء ونكفاه وفي بعضها فاكفاه وبثلاث غرفات الظاهر منه ان المضمضة والاستنشاق كليهما بثلاث غرفات اي اخذ غرفة فمضمض واستنشق بها ثم اخذ غرفة اخرى هكذا ثم هكذا وهو بعينه الوجه الذي تقدم انفا والتفاوت بين هذا الحديث وبين ما سبق في باب غسل الرجلين الى الكعبين انه كرر لفظ مرتين هنا وزاد الباء في مسح برأسه ولفظ ثم ادخل يده فحولانا ونقض لفظا مرة واحدة منه ولفظ مرة واحدة منه ولفظ ثم ادخل يده فحولانا ونقض لفظا مرة واحدة منه ولفظ الى الكعبين فان قلت هل فرق بين تكرار لفظ مرتين وعدمه غير التاكيد قلت هذا رض في غسل كل يد مرتين وذلك ظاهر فيه فان قلت اين دلالة الحديث على الترجمة قلت اطلاق مسح برأسه حيث لم يقيد بمرتين ولا بمرات فان قلت كان الاولى اما ان يذكر في هذه الترجمة رواية موسى عن وهيب اذ صرح فيها بلفظ مرة واحدة قلت نعم لا شك ان دلالته عليه اظهر من دلالة هذا الحديث لكنهم يعتبرون السياقات فلعل موسى ما كان ساق كلامه لبيان كون المسح مرة وان كان دالا عليه بخلاف سليمان فانه ساق الكلام لهذا الغرض قوله موسى ابو السكوري وتمام اسناده هو على ما هو مذكور اول الباب اي قال موسى ربي ووهيب هذا الحديث وصرح بلفظ مرة في مسح الراس قال ابن بطال فيه انه مضمض واستنشق ثلاثا بخلاف ما رواه عثمان وابن عباس في صفة وضوء النبي صلى الله عليه وسلم ولم يذكر ا مرارا ولا ثلاثا فدل على ان المرة الواحدة تجزئ في ذلك وانما اختلف في فعله في ذلك لبيان امته التخيير فيه وذهب جمهور العلماء ان المسنون من مسح الراس مسحة

مسحة واحدة وقال مالك رد اليدين من مؤخر الرأس الى مقدمه سنة ولو بدأ با
لمسح من المؤخر لكان المسنون ان يرد يديه من المقدم الى المؤخر وقال الشافعي المسنون
ثلاث مسحات قال والحجة على الشافعي ان المسنون يحتاج الى سوع وحديث عثمان
ليس فيه توضأ ثلاثا ثلاثا فيه انه مسح برأسه مرتين بدأ بالمقدم ثم رد الى حيث
بدأ وهو خلاف قول الشافعي واقول النزع الذي قاله الشافعي في مسنونية التثليث
ما روى ابو داود في سننه ان صلى الله عليه وسلم مسح ثلاثا والقياس على سائر الاعضاء

باب وضوء الرجل مع امرأته وفضل وضوء المرأة

المشهور يقتضي ان يضم واو لفظ الوضوء في المذكور واولا وبفتح في المذكور ثانيا
قوله الجم قال ابن بطال قال الطبري هو الماء السخين فعيل بمعنى مفعول ومنه سمي
الحمام حماما لاستحمامه من دخله والمحموم محمومًا لسخونة جسده واجمع اهل العراق
والحجاز على الوضوء به غير مجاهد فانه كرهه واما وضوء عمر من بيت نصرانية فلانه
كان يرى سؤرها طاهرا وقال ابن المنذر ولا اعلم احدا كره ذلك الا احمد واسحاق
تم كلامه وهذا تعليق من البخاري بصيغة الجزم فان قلت فما وجه مناسبة با
لترجمة قلت غرض البخاري في هذا الكتاب ليس منحصرا في ذكر متون الاحاديث
بل يريد الافادة اعم من ذلك ولذلك يذكر اثار الصحابة وفتاوي السلف واقوال
العلماء ومعاني اللغات وغيرها فقصده ههنا بيان التوضي بالماء الذي مسته
النار وتسخن بها نار اكراهه دفعًا لما قال مجاهد وبالماء الذي من بيت النصرانية
ردا لمن قال بان الوضوء بسؤرها مكروه ولما كان هذا الاخير الذي هو مناسب
لترجمة الباب من فصل ثم ذكر الامر الاول ايضا وان لم يكن مناسبا لها لاشتراكهما في كونهما

من فعلة تكثيرا للعاين واختصارا في الكتابة ويحتمل ان يكون هذا قصته واحدة في
توضات من بيت النصرانية بالماء الحميم ويكون المقصود وذكر استعمال المرأة النظرانية
وذكر الحميم انما هو لبيان الواقع فيكون مناسبة للترجمة ظاهرا قوله عبد الله ابي
التبس وذكر المروزي كلهم بقدم قال البخاري صح الاسانيد مالك عن نافع عن ابن
عمر قوله الرجال فان قلت تقرر في علم الاصول ان الجمع المحلى بالالف واللام للاستغراق
فما حكمه ههنا قلت قالوا بعمومه الا اذا دل الدليل على الخصوص وههنا القرينة العامة
٣٠٥ مخصصة بالبعض وقال الزمخشري وغيره من اهل العربية الالفاظ ليست في وضعها
لا للعموم ولا للخصوص بل هي موضوعة للجنس ومما يستفاد ان من القرائن والامور
الخارجية التي تنضم اليها فهو محمول ههنا على الجنس فان قلت فحينئذ لا يصح التمسك
به لان فعل البعض ليس بحجة قلت التمسك ليس بالاجماع بل بتقرير الرسول صلى
الله عليه وسلم وقد تقرر في موضعه ان مثل كانوا يفعلون سيما اذا قيد بزمن
الرسول صلى الله عليه وسلم او بمجيئه حجة فان قلت لم لا يكون من باب الاجماع السكوتي
وهو حجة عند الاكثر قلت لانه لا يتصور الاجماع الا بعد وفاة الرسول الله صلى الله
عليه وسلم قوله جميعًا اي مجتمعين للجوهري الجميع ضد المتفرق فان قلت الحديث
كيف دل على الترجمة فانها مركبة من جزئين قلت يدل على الامر الاول صريحا وعلى
الثاني التزاما قال ابن بطال ذهب الائمة الى انه يجوز للرجل ان يتوضأ بفضل
وضوء المرأة وغسلها الا احمد فانه قال لا يجوز ان يتوضأ من فضل ما توضأت به
المرأة واغتسلت به مستدلة ووافقهم على انه يجوز لها ان تتوضأ من فضل الرجل و
الرجل من فضل الرجل والمرأة من فضل المرأة وكذلك اذا اغتسلوا جميعًا جاز ان

يتوضأ الرجل بفال ابن القصار وحديث ابن عمر يسقط مذهب لان الرجال والنساء
اذا توضأوا من اناء واحد فان الرجل يكون مستعملا بفضل المراة لا محالة قان قلت
يعارضه ما روي انه صلى الله عليه وسلم نهى ان يتوضأ الرجل بفضل المراة قلت حديث
الاباحة اصح فان قلت مقتضاه الاباحة اذا استعملا جميعا والنزاع انما هو فيما
اذا انفرد احدهما قبل الاخر قلت النجاسات اذا وقعت في الماء قبل ان يتوضأ
منه او مع التوضي منه حكمها سواء فلما كان وضوء كل واحد من الرجل والمراة مع
صاحبه لا ينجس الماء عليه كان وضوءه بعده من فضلها لذلك بناء على ان حكم
القبلة والعينة واحد النووي اجاب العلماء عن حديث النهي باجوبة احدها
انه ضعيف ضعفه البخاري وغيره وثانيها ان المراد بالنهي عن فضل اعضاء
وهو المتساقط عنها وثالثها ان النهي للاستحباب لا للايجاب باب
صب النبي صلى الله عليه وسلم وضوءه على المغمى عليه يقال اغمي عليه بضم الهمزة
فهو مغمى عليه بضم العين وخفة الميم فهو مغمى عليه بصيغة المفعول والاغماء
الغشي بمعنى واحد وقد مر تعريفه في العيني في باب من اجاب الفتيا باشارة
اليد وقيل الفرق بين الجنون والنوم والاغماء ان الجنون زوال العقل
والنوم استتار والاغماء انغماره قوله ابو الوليد ابو الطيالسي وشعبة تقدما
في كتاب الايمان ومحمد بن المنكدر بضم الميم وسكون النون وبالكاف المفتوحة
وبالمهملة المكسورة التيمي القرشي التابعي المشهور الجامع بين العلم والزهد
قال سفيان كان ابن المنكدر سن معادن الصدق وتجتمع اليه الصالحون
ولم ندرك احدا احد راه يقبل الناس منه اذا قال قال رسول الله صلى الله عليه

وسلم من محمد بن المنكدر مات سنة احدى وثلاثين ومائة وكان المنكدر خال عائشة
رضي الله عنها فشكى اليها الحاجة فقالت له اول شيء بانين ابعث به اليك فجاءها
عشرة الاف درهم فبعث بها اليه فاشترى منها جارية فولدت له محمدا ما مثالها
بكار رضي الله عنه وجابر هو الصحابي المذكور تقدم في كتاب الوحي قوله لا اعقل
اي لا افهم وحذف مفعوله اما للتعميم اي لا اعقل شيئا او بجعله كالفعل
اللازم واما الحذف في فعلت فهو من القسم الثاني قطعا قوله الميراث اللام
للعهد عن التكلم وقد يقال اللام بدل من المضاف اليه اذ اصله ميراثي قوله كلالة
الجوهري الكل الذي لا ولد له ولا والد يقال كل الرجل بكل الزمخشري يطلق الكلالة
على ثلاثة على من لم يخلف ولدا ولا والدا وعلى من ليس بولد ولا والد من المخلفين
وعلى القرابة من غير جهة الولد والوالد قوله اية الكرسي الفرائض وهي اية
يستفتونك قل الله يفتيكم في الكلالة ان امرؤ هلك ليس له ولد وله اخت فلها
نصف ما ترك وهو يرثها ان لم يكن لها ولد فان كانتا اثنتين فلهما الثلثان مما
ترك وان كانوا اخوة رجالا ونساء فللذكر مثل حظ الانثيين يبين الله
لكم ان تضلوا والله بكل شيء عليم وقيل هي انه المواريث مطلقا والفرائض
جمع الفريضة اي المقدرة والمراد هنا الحصص المقدرة في كتاب الله للورثة
قال ابن بطال فيه دليل على طهورية الماء الذي توضأ به لانه لو كان نجسا لم يصبه
عليه واقول ليس فيه دليل لانه يحتمل ان صب من الباقي في الاناء وقالوا فيه رقية
الصالحين للمرضى ومباشرتهم اياه وذلك مما نرجو بركة التيمي الكلالة في هذا الحديث
اسم للوارث وهو الاخوات هنا وهذا اللفظ يقع على الوارث وعلى الموروث منه

وفي الحديث دليل على ان بركة يد رسول الله صلى الله عليه وسلم تزيل كل علة وفيه
ان ما يقرأ على الماء للمريض ما ينفع اقوله وفيه فضيلة عيادة الاكابر الاصاغر
وان كان المريض غير مدرك لذلك باب الغسل والوضوء في المخضب
لفظ الغسل بفتح الغين وضمها والوضوء بفتح الواو وضمها والمخضب بكسر الميم
وسكون المعجمة وفتح الضاد المنقطة المركن وهو بالكسر الاجانة التي يغسل
فيها الثياب والقدح واحد الاقداح التي للشرب والجب بضم الجاء وفتحها قوله
عبد الله بن منير بضم الميم وكسر النون وبالراء ابو عبد الله الرحمن الزاهد الحافظ
المروزي السهمي مات سنة احدى واربعين ومائتين قوله عبد الله بن بكر ابو
وهب البصري نزل بغداد وتوفي بها في خلافة المامون سنة ثمان ومائتين
وحميد بصيغة التصغير ابن ابي حميد الطويل مات وهو قائم يصلي مر في باب
خوف المرء ان يحبط عمله قوله الى اهله متعلق بقوله فقام وذلك القيام كان
لقصد تحصيل الماء والتوضي به وبقي قوم عند رسول الله صلى الله عليه وسلم
ماغابوا على مجلسه قوله فاتي بضم الهمزة وقصر المخضب اي لم يسع بسط الكف
فيه فوضأ القوم اي من الماء الذي في المخضب الصغير وذلك ما كان الا معجزة
لرسول الله صلى الله عليه وسلم قوله قلنا وفي بعضها فقلنا وهو من كلام حميد الطويل
الراوي عن انس وميزكم محذوف اي كم نفسا كنتم وكذلك مميز ثمانين ولفظ ثمانين
منصوب بانه خبر الكون المقدر اي كنا ثمانين نفسا وزيادة على الثمانين قال
ابن بطال فايدة هذا الباب ان الاواني كلها من جواهر الارض وبناتها طاهرة اذا
لم يكن فيها نجاسة والمخضب كونه من الحجر ومن الصفر والذي في هذا الحديث كان من

الحجارة وفي وضوء الثمانين رجلا من مخضب صغير لن يبسط النبي صلى الله عليه وسلم
كفه فيه علم كبير من اعلام النبوة قوله محمد بن العلاء بالمهملة وبالمد وابو اسامة بضم الهمزة
وبالمهملة كنية حماد بن اسامة وبريد بالراء وبالدال المهملة على لفظ التصغير وابو
برده بضم الموحدة وسكون الراء وبالمهملة وهذا الاسناد بعينه تقدم في باب
فضل من علم وعلم والافتراق بينهما الا في لفظ حماد فانه ذكرها بالكنية وثمة بالاسم
والرجال كلهم كوفيون وبريد يروي عن جد ابي بردة وهو عن ابيه ابي موسى رضي الله
عنهم قوله دعا بقدح اي طلب قدحا وهو بالقاف وبالمهملة المفتوحتين وهذا
الحديث يدل على غسل في القدح بفتح الغين لا على الغسل بضمها ولا على
الوضوء قوله احمد بن يونس هو احمد بن عبد الله بن يونس الكوفي شيخ الامام
تقدم في باب من قال الايمان هو العمل الصالح وعبد العزيز بن ابي سلمة بفتح
اللام هو عبد العزيز بن عبد الله بن ابي سلمة القرشي المدني الماجشوني بفتح
الجيم مر في باب السوال والفتيا عند رمي الجمار واعلم انهما مكنيان باسم ابي عبد الله
سهرا بالنسبة الى الجد محمد ولفظ عبد الله بينهما وبين جديهما تخفيفا
وهو من الغرايب قوله تور بالمثناة الفوقانية المفتوحة للجوهري هو الاناء
الذي يشرب فيه والصفر بالضم الذي يعمل منه الاواني وباحث الحديث
تقدمت فان قلت لم يذكر في الترجمة لفظ التور وكان المناسب ان يذكر هذا
الحديث في الباب الذي بعده قلت لعل اراده في هذا الباب من جهة ان ذلك التور كان
على شكل القدح او من جهة انه حجارة الصفراء من انواع الاحجار قوله ابو اليمان
بفتح الثناة التحتانية وتخفيف الميم هو الحكم بن نافع والزهري بضم الزاي وعتبة

شبكة الألوكة www.alukah.net

بضم المهملة وسكون المثناة التحتانية وبخفيف الميم هو الحكم بن نافع والزهري بضم
الزاي وعتبة بضم المهملة وسكون المثناة وبالموحدة وهذه الرواة كلهم تقدموا
في كتاب الحج يمرض بفتح الراء يقال مرضته مرضا اذا قمت عليه في مرضه ولعله
من باب الازالة والسلب نحو جلدت البعير اي ازلت عنه المرض والجلد قوله فاذن
بتشديد النون اي اذنت الازواج للنبي صلى الله عليه وسلم ان يمرض في بيتي وقوله
يخط بضم الخاء ورجلاه فاعله اي يرش برجليه على الارض كانه يخط خطا وفي بعضها
يخط بصيغة المجهول قوله عباس اي ابن عبد المطلب بن هاشم بن عبد مناف الهاشمي
يكنى ابا الفضل عم رسول الله صلى الله عليه وسلم وكان اسن من رسول الله
صلى الله عليه وسلم بسنتين او ثلاث كان رئيسا جليلا في قريش قبل الاسلام
وكان اليه عمارة المسجد الحرام والسقاية وحضر ليلة العقبة مع رسول الله صلى
الله عليه وسلم وشد العقد مع الانصار واكد شهد بدرا مع المشركين واسر ثم
فاسلم بعد ذلك وقيل انه اسلم قبل بدر وكان يكتم اسلامه واراد القدوم الى المدينة
فامره النبي صلى الله عليه وسلم بالمقام بمكة وكان يكتب الى الرسول صلى الله عليه
وسلم باخبار المشركين وكان يكتب الى الرسول صلى الله عليه وسلم باخبار المشركين و
كان المسلمون بمكة يتقوون به روى له عن رسول الله صلى الله عليه وسلم خمسة و
ثلاثون حديثا وللبخاري منها حديثان وشهد حنينا مع رسول الله صلى الله عليه
وسلم وثبت معه حين انهزم الناس فامره الرسول صلى الله عليه وسلم ان ينادي
في الناس بالرجوع فناداي وكان صيتا فاقبلوا وحملوا على المشركين فهزموهم مات
بالمدينة سنة اثنتين وثلاثين ابن ثمان وثمانين سنة وهو معتدل القامة قوله

٣٠٧

عبد الله اي ابن عبد الله بن عتبة المذكور فيما والاسناد وهذا كلام الزهري
اذ راجعا فاخبرت اي بقول عائشة رضي الله عنها وذكر علي رضي الله عنه تقدم في
باب اثم من كذب على النبي صلى الله عليه وسلم قوله وكانت عائشة هو موصول عند
الله لا يقول لعبد الله ويحتمل ان يكون من سمع عبد الله من عائشة فيكون مسندا
وان يكون تعليقا من عبد الله وبينه في بعضها بينها واضيف اليه مجازا لما
اليكني فيه قوله اهريقوا بفتح الهمزة وسكون الهاء اي صبوا وفي بعضها هريقوا
بدون الهمزة وبفتح الهاء وفي بعضها اريقوا الجوهري هراق الماء يهريقه بفتح هراقة اي
صبه واصله اراق يريق اراقة واصل يريق يارين واما قالوا انا اهريقه فهم لا
يقولون انا اربعة لاستثقالهم الهمزتين وقد زال ذلك بعد الابدال قوله بعد
اخرجي اهرق الماء يهريقه اقاما على افعل يفعل افعالا قد ابدلوا من الهمزة الهاء ثم
الزمت فصارت كانها من نفس الحرف ثم ادخلت الالف بعدها وتركت الهاء عوضا
من حذف حركة العين وفيه لغة ثالثة اهراق يهريق اهراقا فهو يهريق وقال
العزيزي ما يستقى به والجمع في ادنى العدد قربات بسكون الواو وفتحها وكسرها
وللكثير قرب وللاوكية جمع الوكاء وهو الذي يشد به راس القربة واعهد بفتح
الهاء اي اوصي بما كان عهدت اليه اي اوصيته قوله فاجلس بضم الهمزة وكسر اللام وفي
بعضها واجلس بالواو وحفصة هي بنت عمر بن الخطاب الصحابة القوامة اهـ
المومنين تقدمت في باب الثياب في العلم قوله ثلاث اي القرب السبع وقلت
اي ما امرتكن به من اهراق القرب الموصوفة فان قلت اين ذكر الحنث في هذه الاحاديث
التي في هذا الباب قلت لعل القدح كان من الحنث الخطائي طفقنا اي جعلنا

٣٠٨

شبكة الألوكة www.alukah.net

بفعل ذلك يقال طفق الرجل يفعل كذا اذا اخذ واصل الفعل وانما طلب صلى الله
عليه وسلم ذلك منهن لان المريض اذا صب عليه الماء البارد بانت اليه قوته في بعض
الامراض ويشبه ان يكون ما اشترط في القرب من ان لم يكن حلبا وكيتهن طهارة
الماء وذلك ان اول الماء اطهره واصفاه لان الايدي لم تخالطه ولم تمرس بعد
وقد يحتمل ان يكون انما خص به عدد السبع من ناحية البرك وفي عدد السبع بكثرة
وله شان لوقوعها في كثير من اعداد مغاظم الخليقة وبعض امور الشريعة والاواني
والقرب انما تربط وتحل على ذكر الله تع فاشترط ان يكون صب الماء عليه من الاسقية
التي لم تحلل ليكون قد جمع بركة الذكر في شدها وحلها معا والله اعلم بحقيقة ما
اراد من ذلك قال ابن بطال وقد روي عن ابن عمر انه كره الوضوء في الصفر فقيل
لانه جوهر مستخرج من معادن الارض مشابه للذهب والفضة كرههما لذلك و
قال المهلب انما امرت بهراق عليه من سبع قرب على وجه الدواء كما صب عليه
السلام وضوءه على المعمى عليه وليس كما ظن من غلط وزعم ان النبي صلى الله
عليه وسلم اغتسل من اناية واقول فيه ان القسم كان واجبا على رسول الله
صلى الله عليه وسلم والام يحتج الى الاستيذان عنهن وفيه ان لبعض الغرائز
ان تهب وقتها للضرة الاخرى وفيه ندبية الوصية وجواز الاجلاس في المخضب
ونحوه واراقة الماء على المريض بنية الدواء وقصد الشفاء باب الوضوء
من النور قوله خالد بن مخلد بفتح الميم وسكون المعجمة وفتح اللام وبالمهملة ابو
الهيثم القطواني البجلي مر في اول كتاب العلم وسليمان بن بلال ابو محمد مولى عبد
الله بن عبد الرحمن بن ابي بكر الصديق رضي الله عنهم مر في اوايل كتاب الايمان

قوله عمر فان قلت تقدم في باب مسح الراس كلا ان المستحب هو حد عمر وفكيف يكون ثم يجيء قلت يكون من جهة الام عما للاب قوله ثلاث مرات وفي بعضها ثلاث مرارفان قلت حكم العدد من ثلاثة الى عشرة ان يضاف الى جمع القلة فلم اضيف الى جمع الكثرة مع وجود جمع القلة وهو مرات قلت مما يتعارضان فيستعمل كل منهما مكان الآخر كقوله تعالى ثلاثة قروء واستنثروا فان قلت لم يذكر الاستنشاق قلت الامر بالشيء امر بمستلزمه لان اخراج الماء من الانف بعد الاستنشاق وكون المضمضة والاستنشاق من غرفة واحدة احد الوجوه الخمسة المذكورة فيهما من باب غسل الوجه باليدين
قوله فغسل وجهه ثلاث مرات لفظ ثلاث متعلق بالفعلين اي اغترف فغسل ثلاثا وهو على سبيل تنازع العاملين وذلك لان الغسل ثلاثا لا يمكن اغتراف واحد قوله فادبر بهما واقبل احتج بعض العلماء مثل الحسن بن حي وغيرهم بهذا الحديث ان الادبار في مسح الراس مقدم على الاقبال والجواب ان الواو ليس للترتيب وقد سبق الرواية بتقديم الاقبال حيث قال فاقبل بهما وادبر بهما واما اختلاف فعل رسول الله صلى الله عليه وسلم في التقديم والتاخير فلبيان سعة في ذلك والتيسير لهم قوله حماد بتشديد الميم بن زيد بن درهم البصري تقدم في باب العقيقة من امر الجاهلية وثابت هو البناني بضم الموحدة والنونين في باب القراءة والعرض والرجال كلهم بصريون قوله فاتي بضم الهمزة والرواح بالراء المفتوحة ثم المهملة الساكنة ثم الراء ثم المهملة اي الواسع ويقال رحرح ايضا بحذف الالف قوله شيء من ماء اي قليل من الماء لان الشيء للقليل ومن للتبعيض ويشيع يجوز في ضم الموحدة وفتحها وكسرها والزاي بتقديم الزاي على الراء الخرص والتقدير

شبكة الألوكة www.alukah.net

فان قلت اين ذكر الشعر في هذا الحديث ليناسب الترجمة قلت قال الجوهري الشعر هو الذي يشرب منه وهو صادق على القدح الرحراح فان قلت هو ليس في باب الغسل والوضوء في الخضب انهم كانوا ثمانين وزيادة وهو في باب علامات النبوة في الاسلام قلت انها سبعون وروي ايضا عن جابر بن عبد الله ثم كانوا خمس عشرة مائة فاوجه الجمع بينهما قلت هي قضايا متعددة في مواطن مختلفة واحوال متغايرة وتمام ابحاث الحديث تقدم في باب التماس الوضوء لخطابي القدح الرحراح الواسع الضحن القريب القعر ومثله ذلك من الاقداح لا يسع الماء الكثير وفيه انه من ايات نبوته صلى الله عليه وسلم ومعجزة من معجزاته وقد قيل هذا البلغ في الاعجاز من تفجير الماء من لحم نبي صلوات الله عليه وسلم ومعجزة من معجزاته وقد قيل هذا البلغ في الاعجاز من تفجير الماء من لحم نبي صلوات الله عليه لان في طبع لحمان ان يخرج منها الماء الغدق الكثير وليس ذلك في طباع بني ادم قال ابن بطال رحواح اي قصير الجدار قريب القعر ومنه الرحوح في حافر الفرس وهو ان يتسع حافره ويقل عمقه انتهى الشعر هو طرف مثل الطست وقال صاحب المجمل هو عربي

باب الوضوء بالمد المد مكيال وهو رطل وثلث عند اهل الحجاز ورطلان عند اهل العراق قوله ابو نعيم مصغرا هو الفضل بن دكين تقدم في باب فضل من استبرأ لدينه في كتاب الايمان ومعمر بكسر الميم وسكون المهملة وفتح العين المهملة وبالراء ابن كدام بالكاف المكسورة وبالدال المهملة ابو سلمة الهلالي العامري الكوفي قال نعيم كان مسعر شكاكا في حديثه وقال الاعمش شيطان مسعر يستضعفه وشكك في الحديث وقال كنا شعبة يسمى مسعر الصحيفة لصدقه وقال احمد كان حديثه حديث

اهل الصدق وقال ابراهيم بن سعد كان شعبة وسفيان اذا اختلفا في شيء قال اذهب بنا الى الميزان مسعر مات سنة خمس وخمسين ومائة قوله ابن جبر بفتح الجيم وسكون الموحدة المراد به سبط جبر انه عبد الله بن عبد الله بن جبر تقدم في باب علامة الايمان حب الانصار قوله انشاء في بعضها التسن بدونه الالف وجوز حذفها تخفيفا منه في الكتابة تخفيفا قوله اوكان يغتسل هذا شك من ابن جريج انه ذكر احد النبي صلى الله عليه وسلم اولم يذكر وفيه انه قال يغسل او يغتسل من باب الافعال والفرق بين الغسل والاغتسال ما بين الكب والاكتساب وقد تقدم قوله بالصاع الجوهري هو الذي يكال به وهو اربعة امداد بيان لغايته وحاصله انه لم ينقص عن اربعة امداد ولم يزد على خمسة قال ابن بطال ذهب اهل العراق ان الصاع ثمانية ارطال والمد رطلان احتجوا بما روي ان رسول الله صلى الله عليه وسلم كان يتوضأ برطلين ويغتسل بالصاع وذهب اهل المدينة الى ان المد ربع الصاع وهو رطل وثلث والصاع خمسة ارطال وثلث وهو قول ابي يوسف اليه رجع حين ناظره مالك في مزرعة المدوناته بمدابنا المهاجرين والانصار وراثة عن ابنيهم صلى الله عليه وسلم بالمدينة ثم اختلفوا هل يجزئ الوضوء اقل من المد والغسل باقل من الصاع فقال قوم لا يجزئ اقل منه لورود الخبر وقال اخرون ليس المد والصاع في ذلك بحتم وانما ذلك اخبار عن القدر الذي كان يكفيه صلى الله عليه وسلم لا انه حد لا يجزئ دونه وانما قصد به التنبيه على فضيلة الاقتصار وترك السرف والمستحب لمن يقدر على الاسباغ بالقليل ان يقتصر ولا يزيد على ذلك لان السرف ممنوع في الشريعة النووي اجمع المسلمون على ان الماء الذي يجزئ في الوضوء والغسل

غير مقدر بل يكفي فيه القليل والكثير اذا وجد شرط الغسل وهو جريان الماء على
الاعضاء والمسح ان لا ينقص في الغسل عن صاع وفي الوضوء عن مد والصاع خمسة
ارطال وثلث بالبغدادي والمدرطل وثلث وذلك معتبر على التقريب لا على التحديد
والله اعلم باب المسح على الخفين قوله اصبغ بفتح الهمزة وسكون المهملة
وفتح الموحدة وبالجيم ابو عبد الله ابن الفرج بالجيم الفقيه القرشي المصري الاموي
مات سنة عشرين ومائتين قال ابن يونس هو من ولد عبيد المسجد كان بنو
امية يشترون عبيد المسجد يقومون بخدمته وكان من اولادهم وكان متضلعا بالفقه
والعلم قوله ابن وهب ابو عبد الله بن وهب بفتح الواو بن مسلم القرشي المصري و
لم يكن في المصريين اكثر حديثا فيه طلب للقضاء فحبس نفسه وانقطع واصبغ
كان وراقا له مر في باب من يرد الله به خيرا عمرو بالواو ابن الحارث ابو امية
المرادي الانصاري المصري القاري الفقيه قال ابو زرعة لم يكن له نظير في الحفظ في
زمانه وقال ابن بكير قدمت المدينة فلقيت مالكا فقال من اين انت قلت من
مصر قال ما فعلت دودة العواص قلت ومن دودة العواص قال عمرو بن الحارث ثم قال
عمرو بن الحارث مات بمصر سنة ثمان واربعين ومائة ابو النضر بفتح النون
وسكون المعجمة سالم ابن ابي امية القرشي المدني مولى عمر بن عبد الله التيمي وكاتبه
مات سنة تسع وعشرين ومائة وابو سلمة بفتح المهملة عبد الله بن عبد الرحمن بن
عوف القرشي المدني كان رجلا فصيحا كان وجهه دينارا هرقل مر في في كتاب
الوحي وسعد ابن ابي وقاص في باب اذا لم يكن الا سلام على الحقيقة ومعظم رواة
اهل الاسناد قرشيون فقها اعلام والاولون منهم بعريون والاخرون مدنيون قوله

عن ذلك اي عن مسح رسول الله صلى الله عليه وسلم على الخفين وهذا اما معلق
من البخاري واما كلام ابي سلمة والظاهر هو الثاني قوله شيئا هو نكرة عام لان الواقع
في سياق النفي فافادة العموم وفيه مدح عظيم لسعد وفيه دليل على وجوب
العمل بخبر الواحد فان قلت خبر الواحد لا يفيد الا الظن يكون فايدة السؤال
تقوية ذلك الظن والتقوية ذلك الظن والتقوية مطلوبة فلم نهاه عن السؤال
عن غيره قلت خبر الواحد قد يصير محفوفا بالقراين فيفيد اليقين فلا يحتاج
حينئذ الى السؤال اذ لا فايدة فيه او هو كناية عن التصديق اي يصدقه و
ذلك لان المصدق لا يسأل غيره قال ابن بطال اتفق العلماء على جواز المسح
على الخفين وقال الخوارج لا يجوز اصلا لان القرآن لم يذكره وقالت الشيعة
لا يجوز لان عليا رضي الله عنه امتنع منه وحجة الجماعة ما روي فيه عن النبي
صلى الله عليه وسلم من الطرق التي اشتهرت عن الصحابة الذين كانوا لا يفارقونه
الحضر ولا في السفر حتى قال الحسن البصري حدثني سبعون من اصحاب النبي صلى الله
عليه وسلم انه مسح على الخفين فهو في حيز التواتر وحديث المغيرة كان في غزوة
تبوك يسقط به قول من يقول انه الوضوء مدينة والمسح منسوخ بها لانه متقدم اذ
غزوة تبوك اخر غزاة كانت لرسول الله صلى الله عليه وسلم والمايدة نزلت قبلها و
مما يدل ايضا على ان المسح غير منسوخ حديث جرير انه راى النبي صلى الله عليه وسلم
مسح على الخفين وهو اسلم بعد المايدة وكان القوم يعجبهم ذلك وايضا فان
حديث المغيرة في المسح كان في السفر فتعجبهم استعمال جرير له في الحضر قال الخطابي و
فيه دلالة على انهم كانوا يروون نسخ السنة بالقران وقال النووي لما كان اسلام جرير

متاخر اعلمنا ان حديثه يعمل به وهو بين ان الزيادة المايذ غير صاحب الخف فكون
السنة مخصصة للاية قوله موسى بن عقبة بضم المهملة وسكون القاف وبالموحدة
المدني التابعي صاحب المغازي مات سنة احدى واربعين وماية وهذا ما تقلين
من البخاري وهو عطف على حديثا اصبغ واما كلام لابن وهب فهو عطف على
حدثني عمرو قوله ان سعدا فان قلت ابن حزان المبهمة بالفعل قلت محذوف
تقديره ان سعدا اخبره ان رسول الله صلى الله عليه وسلم مسح على الخفين و
لفظ فقال عطف على الفدر ونحو منصوب بانه مقول ايقول اي نحو اذا
حدثك سعدا الى اخره قوله عمرو بالواو ابن خالد بن فروخ بفتح الفا وتشديد
الراء المضمومة وبالخاء المنقطة ابو الحسن الحراني وحران بفتح المهملة وشد
الواو موضع بالجزيرة بين العراق والشام مات بمصر سنة تسع وعشرين ومايتين
قوله الليث بلفظ المرادف للاسد ابن سعد ابو الحارث الفهمي المصري ويحيى بن
سعد هو الانصاري التابعي تقدما في كتاب الوحي قوله سعد بكون العين ابن
ابراهيم بن عبد الرحمن بن جبر بضم الجيم بن مطعم التابعي وعروة ايضا تابعي تقدما
في باب الرجل يوضي صاحبه قوله فاتبعه من باب الافعال وفي بعضها من الافتعال
وناداوه اي بمطهرة وضبابي المعجمة على رسول الله صلى الله عليه وسلم قوله
فتوضا ومسح فان قلت المفهوم منه انه غسل رجليه ومسح خفيه لان التوضي لا
يطلق الا على غسل تمام اعضاء الوضوء قلت المراد منه ههنا غسل غير الرجلين بقرينة
عطف مسح الخفين عليه للاجماع على عدم وجوب الجمع بين الغسل والمسح فان قلت
اللفظ يقتضي مجرد مسح اسفل الخف بدونه اعلاه لانه اطلق المسح لكن المشهور عند

الجمهور انه لابد من مسح الاعلى قلت لا يقتضي اذ لفظ على يدل على الاستعلاء عليه
والله اعلم وفي الحديث جواز خدمة السادات بدونه اذنهم والاستعانة عند التوضي
وسبقت مباحثه قوله ابو نعيم هو ابن دكين وشيبان بن عبد الرحمن النحوي
ويحيى بن ابي كثير التابعي وابو سلمة بفتح اللام ابن عبد الرحمن بن عوف تقدموا
في باب كتابة العلم وفيما تقدم اربعة تابعيون وفي هذا ثلاثة تابعيون يروي
بعضهم عن بعض قوله جعفر بن عمرو بن امية بلفظ التصغير الضمري بفتح المعجمة
وسكون الميم وبالراء المدني اخو عبد الملك بن مروان من الرضاعة من كبار التابعين
مات سنة خمس وستين قوله اباه اي عمرو بن امية الضمري الكناني شهد بدرا
واحدا من المشركين واسلم حين انصرف المشركين من احد وكان من رجال العرب
بحنكة وجرادة بعثه النبي صلى الله عليه وسلم الى النجاشي بالحبشة فقدم عليه بكتاب
رسول الله صلى الله عليه وسلم يدعوه الى الاسلام فاسلم النجاشي روى له عن رسول
الله صلى الله عليه وسلم عشرون حديثا للبخاري منها حديثان مات بالمدينة سنة
ستين قوله حرب بفتح المهملة وبالراء الساكنة ابن شداد بفتح الشين المنقطة
وشد المهملة البصري العطار والعصاب والقطان ثقة حافظ مات سنة احدى
وستين وماية قوله اباان بفتح الهمزة وخفيفة الموحدة ومن صرفه قال الهمزة اصل
والالف زايدة وزنه فعال كغزال ومن منعه عكس فقال الهمزة زايدة والالف بدل
من النون وزنه افعل وهو ابن يزيد العطار البصري قال احمد هو ثبت في كل المشايخ
ويحيى هو ابن ابي كثير احد الاعلام وذكر هذه المتابعة تعليقا من البخاري ومرجع
الضمير في تابعه هو يثيبان قوله عبدان بفتح المهملة وسكون الموحدة وبالمهملة وبا

لهملة وبالنون لقب عبد الله بن عثمان الفقيه الحافظ وعبد الله هو ابن المبارك
المروزي شيخ الاسلام تقدما في كتاب الوحي قوله الاوزاعي بفتح الهمزة وبالزاي الامام
الجليل عبد الرحمن تقدما في باب الخروج في طلب العلم قوله يحيى هو ابن ابي كثير وابو
سلمة هو عبد الرحمن بن عوف قوله معمر بفتح الميمين ابن راشد مر في كتاب الوحي
وضمير تابعه راجع الى الاوزاعي وهذه متابعة ناقصة ذكرها على سبيل التعليق وفيه
ايضا ان ابا سلمة يروي في الاصل عن جعفر عن عمرو وفي المتابعة عن عمرو باسقاط
جعفر منه قوله رايت النبي صلى الله عليه وسلم مسح ناصيته يسمح على عمامته وخفيه
مختصر فحواله على ما تقدم قال ابن بطال قال الاصيلي ذكر العمامة في هذا الحديث
من خطأ الاوزاعي لان شيبان رواه عن يحيى ولم يذكر العمامة وتابعه حرب وابان و
الثلاثة خالفوا الاوزاعي فوجب تغليب الجماعة على الواحد واما متابعة معمر الاوزاعي
فهو مرسلة وليس فيها ذكر العمامة لما روى عبد الرزاق عن معمر عن يحيى عن ابي سلمة
عن عمرو قال رايت رسول الله صلى الله عليه وسلم يمسح على خفيه هكذا وقع
في مصنف عبد الرزاق ولم يذكر العمامة وابو سلمة لم يسمع من عمرو انما سمع من ابنه جعفر
فلا حجة فيها قال واختلف العلماء في المسح على العمامة فذهب الامام احمد الى جواز
الاقتصار عليها لكن بشرط الاعتمام بعد كمال الطهارة كما في المسح على الخف و
احتج المانعون بقوله تعالى وامسحوا برؤسكم ومن مسح عليها لم يمسح على راسه واجيبوا
انه لا يجوز مسح الوجه في التيمم على حائل دونه فكذلك الراس وقيل من عمامه على
مسح الخفين فقد بعد لان الخف يشق نزعه ونزع العمامة لا يشق باب
اذا ادخل رجليه وهما طاهرتان اي اذا ادخل الشخص رجليه في الخف وهما طاهرتان

الحرث قوله زكريا مقصورا ومحمد وابن ابي زايدة بالزاي الكوفي وعامر اي الشعبي
تابعي قال ادركت خمسمائة صحابي واكثر يقولون به على وطلحة والزبير في الجنة من
ابن عمرو هو يحدث بالمغازي فقال شهدت القوم وهو اعلم بها مني تقدما في
باب فضل من استبرا لدينه قوله عن ابيه اي المغيرة والاصل في ميم العم وجاء
الكراستباعا للعين قوله فاهويت بفتح الهمزة اي اثرت اليه الجوهري اهوى اليه
بيده ليأخذه قال الاصمعي اهويت بالشيء اذا رميت به ودعهما اي اتركهما
وهو من الافعال التي اماتوا الفعل الماضي منها وادخلتهما اي في الخفين طاهرتين
وفي بعضها ادخلهما وضمائر التثنية راجع الى الخفين وفي ادخلتهما
الى الرجلين وفي عليهما الى الخفين والقرينة ظاهرة اليتني اهويت اي قصدت
الهوي من القيام الى التقدم وقيل الاهواء الاماله قال ابن بطال في الحديث خدمة
العالم وان للخادم ان يقصد الى ما يعرف من خدمته دون ان يامرها وفيه امكان
الفهم عن الاشارة ورد الجواب بالعلم على ما يفهم من الاشارة لان المغيرة اهوى بنزع
الخفين ففهم عنه عليه السلام ما اراد فافتاه بانه يجزيه المسح قال وفيه ان من لبس
خفيه على غير طهارة انه لا يمسح عليهما وهذا معلوم من الدين صلى الله عليه وسلم
السبب الذي يبيح المسح على الخفين وهو ادخاله لرجليه وهما طاهرتان بطهر
الوضوء فقد غسل رجليه ولبس خفيه ثم اتم وضوءه ليس له ان يمسح عليهما وقال ابو
حنيفة يجوز له وكذلك اذا غسل احدى رجليه ولبس ويرد هذا القول لفظ دعهما
فاني ادخلتهما طاهرتين جعل العلة في جواز المسح وجود اللبس والرجلان طاهرتان
بطهر الوضوء قال وفيه المسح في السفر بغير توقيت قال مالك لا وقت للمسح على الخفين

للمسافر ولا للمقيم وقال الائمة الثلاثة الاخر يمسح المقيم يوما وليلة والمسافر ثلاثة
ايام ولياليهن باب من لم يتوضأ من لحم الشاة والسويق قوله ابو بكر هو الصديق
خليفة رسول الله صلى الله عليه وسلم افضل الناس بعد عبد الله بن ابي قحافة
عثمان وامه ام الخير بنت صخر القرشي اسلم ابوه وامه قال العلماء ابو قحافة بعض
من بعض صحبوا رسول الله صلى الله عليه وسلم الا ال ابو بكر وهو نحو عبد الله ابن
اسماء بن ابي بكر بن ابي قحافة فهؤلاء اربعة صحابيون متناسلون ولقب عتيقا اما
لحسن وجهه او لانه لم يكن في نسبه شيء يعاب به هو اول الناس اسلاما هاجر مع رسول
الله صلى الله عليه وسلم وشهد المشاهد كلها معه وولي الخلافة سنتين واكمل
الخلافة من رسول الله صلى الله عليه وسلم مات وهو ابن ثلاث وستين سنة
وذلك في سنة ثلاث عشرة من الهجرة وصلى عليه عمر في المسجد ودفن في حجرة عائشة
عند رسول الله صلى الله عليه وسلم روى له عن رسول الله صلى الله عليه وسلم مائة
حديث واثنان واربعون حديثا ذكر البخاري منها سبعة عشر ولا يحط بفضائله
الا علام الله تع وسيأتي بعضها في فضائل اصحاب النبي صلى الله عليه وسلم وتقدم ذكر
عمر في كتاب الوحي وذكر عثمان في باب الوضوء ثلاثا قوله فلم يتوضأ واعرضه مبتدأ بيان الاجماع
الشكوني فيه قوله زيد بن اسلم بصيغة الفعل الماضي القرشي التابعي وعطاء ابن
يسار ضد الاعسار تقدما في باب كفران العشير في كتاب الايمان اكل كتف شاة
اكمل لحمها فان قلت كيف وجه دلالته على مسئلة السويق قلت بالطريق الاولى لانه
اذا لم يتوضأ من اللحم مع دسومته وزهومته فعدم التوضي من السويق اولى بذلك
اولما كان الحديث الذي يأتي في باب من مضمض من السويق يدل عليه وعلى ما ترجم

عليه ذلك الباب بطريق الاولى يدل على عدم التوضي من السويق وعلى التمضمض منه كتبني
بذلك ولم يحتج الى ذكره في هذا الباب قوله يحيى بن بكير بضم الموحدة وفتح الكاف و
سكون التحتانية وبالراي هو يحيى بن عبد الله بن بكير المصري والليث امام مصري
وعقيل مصغر ابن خالد الايلي المصري سبقوا في كتاب الوحي وامه بصيغة التصغير
وهو من الاعلام المشتركة بين الذكور والاناث قوله يحتز بالحاء المهملة وبالزاي
اي يقطع يقال احتزه اي قطعه والسكين معروف يذكر ويؤنث وحكاها
الكسائي سكينه ولعله بنى لانه بكون حركة المذبوح به وفي الحديث الاستعجال
الى الصلاة وفيه ان الشهادة على النفي يقبل اذا كان النفي محصورا امثله وفيه
قطع اللحم بالسكين باب من مضمض من السويق قوله يحيى بن سعيد ابي
الانصاري تقدم مرارا وبشير بضم الموحدة وفتح المعجمة وسكون التحتانية ابن يسار ضد
اليمين الحارثي المدني كان شيخا كبيرا فقيها ادرك عامة اصحاب رسول الله
صلى الله عليه وسلم وسويد بضم المهملة وفتح الواو وسكون المثناة ابن النعمان
بفتح النون الانصاري الاوسي المدني من اصحاب بيعة الرضوان روى له اربعة
احاديث للبخاري حديث واحد وهو الحديث عام خيبر اي عام غزوة رسول الله
صلى الله عليه وسلم خيبر وهي مئة وسبع من الهجرة وهي بلدة معروفة تحو اربع مراحل
من المدينة الى الشام فتحها رسول الله صلى الله عليه وسلم وهي بفتح الخاء
للعلمية والتأنيث والصهباء بالموحدة والمدينة في خيبر اي اسفلها فان قلت ما
القائم في فصل اذ لا يجوز ان تكون للجزاء كما تقرر في النحو قلت اذا ظرفية لا جزائية و
الفاء للعطف المحض قوله بالازواد جمع الزاد تحو الاثواب جمع الثوب وهو طعام يتخذ

شبكة الألوكة www.alukah.net

للسفر وغايره اي بالسويق ان يترك فثري بلفظ مجهول الماضي من الثريد اي بل
والثري الثواب الذي يقال ترب الوضع يتربه اذا رشه وترب السويق اذا بله
والسويق ما يحرش من الشعير والحنطة وغيرهما للزاد قوله فاكل اي رسول الله صلى الله
عليه وسلم اي منه ولم يتوضأ اي بسبب اكله والمقصود انه لم يجعل اكل السويق ناقضا
للوضوء وكذلك اكل اللحم قوله اصبغ بفتح الهمزة وابن وهب هو عبد الله وعمرو بالواو
وهو الحارث المصري وقد مر قريبا وبكير بالموحدة صغر ابن عبد الله الاشج المدني
التابعي المخزومي المولى قال معن بن عيسى ما رأيت احدا يفوق بكيرا في الحديث وكرر
بلفظ التصغير مرتين في باب التخفيف في الوضوء وميمونة ام المومنين في باب السمواك
لعلم فان قلت هذا الحديث لا يتعلق بالترجمة قلت الباب الاول من هذين البابين
مواصل الترجمة لكن لما كان في الحديث الثالث حكم اخر سوى عدم التوضي وهو المضمضة
ادرج بين احاديث بابا اخر متوجها بذلك الحكم شبيها على الفائدة التي في ذلك
الحديث الزيادة على الاصل وهو من الناسخين لان النسخة التي عليها خط المعربري
هذا الحديث فيها في الباب الاول وليس في هذا الباب الا الحديث الاول سهوا وسبق
ظاهر قال الخطابي في الاعلام وفي الصلاة بعد اكل السويق من غير احداث وضوء
دليل على ان امر بالوضوء مما مست النار وما غيرت منسوخ وانما كانت خبيرة سبع
وكان الامر بالوضوء منهما معا ومما حديثان في احدهما الوضوء مما مست النار
وفي الاخر الوضوء مما غيرت النار والسويق مما قد مسته النار واما اللحم فانضاجه
بالطبخ هو الذي قد غيرته النار والامران معا لا يجب فيهما الطهارة عند عامة
العلماء وقال في المعالم وفي خبر اللحم دليل على ان الامر بالوضوء مما غيرت النار امر استحباب

الايجاب وقال ابن بطال اختلف السلف قديما في ايجاب الوضوء من اكل ما غيرت
النار فذهبت عائشة وابو هريرة وغيرهما الى الايجاب لقوله صلى الله عليه وسلم
توضأوا مما غيرت النار وابو بكر وعمر وعثمان وعلي اي بعدمه بحديث الباب وقال
جابر كان اخر الامرين من رسول الله صلى الله عليه وسلم ترك الوضوء مما مست
النار وقال مالك اذا جاء عن النبي صلى الله عليه وسلم حديثان مختلفان
ونظرنا ان الشيخين عملا باحد الحديثين وتركا الاخر كان فيه دلالة على ان
الحق فيما عملا به وقال الاوزاعي كان مكحولا يتوضأ مما مست النار فيلقى عطاء فاخبره
ان الصديق رضي الله عنه اكل كتفا ثم صلى ولم يتوضأ فترك مكحول الوضوء فقيل
له تركت الوضوء فقال لان يقع ابو بكر من السماء الى الارض احب اليه من ان يخالف
النبي صلى الله عليه وسلم وذهب قوم الى انه عنى بالوضوء في توضأوا مما غيرت النار
غسل اليد وهذا يدل على قلة علمهم بما جاء من السلف في ذلك من التنازع في
ايجاب الوضوء وكذا بعدها كما في الماء المسخن اذ حكمه بعد المماسة كحكم قبلها
وقرأ احمد بن لحم الابل وغيره فقال من اكل لحم الابل او مطبوخا فعليه الوضوء
محتجا بما سيل رسول الله صلى الله عليه وسلم انتوضأ من لحوم الابل فقال نعم
فقيل انتوضأ من لحوم الغنم قال لا وهذا الوضع لكان منسوخا بما ذكرناه من اخر
الامرين ويحتمل ان يكون محمولا على الاستحباب والنظافة لرهومة الابل لا على
الوجوب الايجاب لان تناول الاشياء النجسة مثل الميتة لا ينقض الوضوء فلان
لا يوجبه الاشياء الطاهرة اولى قال ومعنى المضمضة من السويق وان كان لا دسم
له ان تحبس بقاياه بين الاسنان ونواحي الفم فيشغل بتتبعه باللسان المصلي عن

يعني يخفف رؤسهم تسقط اذ قائم يعلى صدورهم قوله هشام بكسر الهاء وابو عوانة
وهذا الاسناد بعينه تقدم في كتاب الوحي قوله فير قداي فليتم فان قلت الشرط
هو سبب للجزاء فهنا النعاس سبب للنوم او الامر بالنوم قلت مثله محتمل
للامرين كما يقال في نحو اضربه تاديبا مفعول له اما للامر بالضرب واما للمامور به
والظاهر الاول قوله وهو ناعس جملة حالية فان قلت ما الفايدة في تقييد الاسلوب
حيث قال دائم وهو يصلي بلفظ الفعل وههنا عن بلفظ اسم الفاعل قلت ليدل
على انه لا يكفي تجدد ادنى نعاس ويقضيه في الحال بل لابد من ثبوته بحيث
يفضي في الحال الى عدم دراية بما يقرا فان قلت هل فرق
بين نعس وهو يصلي وصلى وهو ناعس قلت الفرق بين الذي ضرب قايما وقام
ضاربا وهو احتمال القيام بدون الضرب في الاول واحتمال الضرب بدون
القيام في الثاني فان قلت لم اختار ذلك ثم وهذا هنا قلنا الحال هو قيد و
فصله والاصل في الكلام ما له القيد ففي الاول لاشك ان النعاس هو علة الامر
بالرقود لا الصلاة وهو لمقصود الاصل في التركيب وفي الثاني الصلاة علة للدراية
اذ تقدير الكلام فان احدكم اذا صلى وهو ناعس يستغفر ولفظ لا يدري وقع جزاء
الجزاء هذا اذا قلنا اذا شرطية والا فلا يدري جزء الكلمة المخففة قوله لعله يستغفر
اي يريد ان يستغفر بسبب وفي بعضها يسب بدون الفا وهو حال فان قلت لعل
للترجي فكيف صح هنا قلت الترجي فيه عايد الى المصلي لا الى المتكلم اي لا يستغفر
ام سابا مترجيا للاستغفار وهو في الواقع بضد ذلك او مستعمل بمعنى ان الامر
والسبب لما ان المرجى بين حصول الشيء وعدمه فمثله لا يدري ايستغفر ام يسب وهو

الصلاة قال فيه اباحة الحاذ الزاد في السفر وفي ذلك رد على الصوفية الذين يقولون
لا يدخر لغده وفيه نظر الامام لاهل العسكر عند قلة الازواد وحثهم الموسر
من كان معه من اصحابه وفيه وجوب التواسي للرفقاء اما بالثمن واما بدونه
اذ للامام ان يامر المحتكرين باخراج الطعام الى الاسواق عند قلته فيبيعونه
من اهل الحاجة بسعر ذلك اليوم باب هل تمضمض من اللبن وهو من
المضمضة بصيغة المستقبل مجهولا وفي بعضها يتمضمض قوله يحيى بن بكير هو ابو
وكذا عقيل بضم المهملة تقدما في كتاب الوحي وقتيبة بلفظ التصغير في باب
السلام من الاسلام وعتبة بضم العين المهملة وسكون الفوقانية وبالموحدة
في اول قصة هرقل ويونس وصالح في اخرها وكيسان بفتح الكاف وقال اولا بلفظ
ابن شهاب واخرا بلفظ الزهري مع انهما عبارتان عن معنى واحد وهو محمد بن
مسلم بن عبد الله ابن شهاب من بني زهرة بضم الزاي رعاية للفظ شيوخه وتابعيه
هو مقول النجاري وضميره راجع الى عقيل قال المهلب ان له رسما فدين العلة التي
من اجلها امروا بالوضوء ما مست النار في اول الاسلام وذلك لما كانوا عليه من قلة
النظيف في الجاهلية فلما تقررت النظافة وشاعت في الاسلام فتح الوضوء يسيرا
على المومنين وفيه ان المضمضة عند اكل الطعام من الاداب قال في شرح السنة
المضمضة مستحبة عند كل ما له دسومة او يبقى في الفم منه بقية متصلا الى باطنه
في الصلاة باب الوضوء من النوم قوله الغسة اي فتور في الحواس الجوهري
النعاس الوسن وقد نعست بالفتح انعست نعاسا ونعسة نعسة واحدة واذا
ناعس وخفق الرجل اي بفتح الفا يخفق خفقه اي حرك راسه وهو ناعس وفي الفرس

شبكة الألوكة www.alukah.net

ممكن منهما على التسوية قال المالكي جاز في فينسب الرفع باعتبار عطف الفعل
على الفعل والنصب باعتبار انه جواب للعل فانها مثل ليت قوله ابو معمر بفتح الميم
هو المشهور بالمقعد بضم الميم وعبد الوارث هو ابن ذكوان المعروف بالتنوري
تقدما في باب قول النبي صلى الله عليه وسلم اللهم علمه الكتاب وايوب هو السختياني
التنابي وابو قلابة بكسر القاف وخفة اللام وبالموحدة سبقا في باب خلاف
الايمان والرواة كلام بصريون قوله اذا نعس اي احدكم والقرينة ظاهرة وفي
بعضها اذا نعس احدكم باظهار لفظ احدكم وفي بعضها لم يوجد لفظ في الصلاة
ويعلم بالنصب لا غير وقيل فليتم معناه فليحترز في الصلاة ويتمها وينام وفي
ما يقرا موصولة والعايد المفعول يجوز حذفه ويحتمل كونها استفهامية فان
قلت كيف دلالته على الترجمة قلت قال ابن بطال كيفيتها انه لما اوجب عليه السلام
قطع الصلاة بغلبة النوم والاستغراق فيه دل على انه اذا كان النعاس اقل
من ذلك ولم يغلب عليه انه معفو عنه لا وضوء فيه واقره اسماء النبي صلى الله
عليه وسلم مصليا حالة النعاس فعلم ان النعاس ليس بحدث قال وقد ذكر صلى
الله عليه وسلم العلة الموجبة لقطع الصلاة وذلك انه خاف عليه السلام انه اذا
غلب عليه النوم ان يخلط الاستغفار بالسب قال ومن اراد ان يستغفر ربه
وسب نفسه فقد حصل من فقد الفعل بمنزلة من لا يعلم ما
يقول من سكر الخمر الذي نهى الله عن مقاربة الصلاة فيها بقوله تع لا تقربوا الصلاة
وانتم سكارى حتى تعلموا ما تقولون ومن كان كذلك لا تجوز صلاته لانه فقد العقل
الذي خاطب الله اعلم بالفرايض مرفع التكليف عنه ودل الحديث ان لا ينبغي

للمصلي ان يقرب الصلاة مع شاغل عنها او حايل بينه وبينها ليكون مع واحد
الامم لغيرها وان من استقبل نومه فعليه الوضوء وهذا يدل على ان النوم القليل
بخلاف ذلك واجمع الفقهاء ان القليل الذي لا يزيل العقل لا ينقض الوضوء
الا المزني وحده فانه جعل قليل النوم وكثيره حدثا وخرق الاجماع واقول قد قال
به غير المزني ولا يجوز نسبة خرق الاجماع الذي يكاد يقارب التكفير اليه قال
النووي اختلفوا في النوم على مذاهب احدها انه لا ينقض الوضوء على اي حال
كان وعليه ابو موسى الاشعري وابن المسيب والثاني انه ناقض بكل حال وهو
مذهب الحسن البصري والمزني وابن راهويه وابن المنذر وروي عن ابن عباس
وانس وابي هريرة رضي الله عنهم وهو قول غريب للشافعي الثالث كثيره ينقض
بكل حال وقليله لا ينقض بحال وبه قال مالك والرابع انه اذا نام على هيئة من
هيئات المصلين كالراكع والساجد والقيام والقاعد لا ينقض بحال وبه قال مالك
والرابع انه اذا نام على هيئة من هيئات المصلين كالراكع والساجد والقيام و
القاعد لا ينقض وضوءه سواء كان في الصلاة ام لا وهو مذهب احمد الخامس
انه لا ينقض الا نوم الراكع والساجد وروي عن احمد السادس لا ينقض الا نوم
الساجد وروي عنه ايضا السابع لا ينقض النوم في الصلاة بكل حال وينقض خارج
الصلاة وهو قول ضعيف للشافعي الثامن انه اذا نام ممكنا مقعدته من الارض لم
ينتقض والا انتقض سواء قل او كثر سواء في الصلاة او خارجها وهو مذهب
الشافعي وعنده ان النوم ليس حدثا في نفسه انما هو دليل على الحدث واذا نام
ممكنا علم الظن خروج الريح فجعل الشرع هذا الغالب كالمحقق واما اذا كان

كنا فلا يغلب عليه الريح والاصل بقاء الطهارة النبي الرخصة يدل على انه فرقها بين
النوم القليل والكثير والخفقة تحرك الرأس عند غلبة النوم باب الوضوء
من غير حدث ابي بتجديد الوضوء وهو ان تكون على طهارة ثم تتطهر ثانيا من غير شغل
حدث بينهما قوله محمد بن يوسف اي الفريابي مر في باب لا يمسك ذكره بيمينه وقوله
سفيان اي الثوري تقدم في باب علامات المنافق وعمرو بالواو ابن عامر
الانصاري الكوفي الثقة الصالح روى له الجماعة قوله سمعتانا فان قلت اين
مفعول سمعت قلت هذا تحويل من اسناد الى اسناد اخر ومفعوله هو ما يجي بعد
الاسناد الثاني وهو قال كان وفي بعض النسخ بعد لفظ انا صوت ح وهو اشارة
الى التحويل او الى الحائل او الى صح او الى الحديث وقد تقدم تحقيقه قوله مد بفتح
الدال المهملة وتحيى اي لفظان مر في باب من الايمان ان يحب لاخيه ما يحب
لنفسه وسفيانه هو الثوري وفي الاسناد الاول بين البخاري وسفيان رجل
وفي الثاني بينهما رجلان وفي ذكر الاسناد الثاني فوائد منها ان سفيان من المدلسين
والمدلس لا يحتج بعنعنته الا ان يثبت سماعه من طريق اخر فذكر الطريق الثاني المصرح
بالسماع فقال قال حدثني عمرو قوله كان اي النبي صلى الله عليه وسلم يتوضأ هذه العادة
يدل على انه كان عادة لرسول الله صلى الله عليه وسلم فان قلت ذلك لكل صلاة
مطلقا حتى انه كان متوضئا لكل فرض ولكل نفل قلت الظاهر ان المراد لكل وقت
صلاة من الاوقات الخمسة قوله يجري بضم حرف المضارعة اي يكفي يقال اجزا في
الشيء اي كفا في فان التوضي لكل صلاة كان واجبا على رسول الله اذ هو على سبيل
الافضلية قلت الاصل عدم اختصاصه بالتكليف قلت ظاهر القرآن يقتضي التكرار

٣١٧

لان الحكم المعلق وهو فاغسلوا بالشرط وهو اذا قمتم الى الصلاة يقتضي تكرار الحكم
عند تكرر الشرط كما بين في موضعه دقائق الاصول قلت المسألة مختلف فيها والاكثر انه لا
يقتضيه لفظا الكشاف فان قلت ظاهر الآية يوجب الوضوء على كل قائم الى الصلاة
بحدث وغير محدث فما وجهه فان قلت يحتمل ان يكون الامر للوجوب فيكون
الخطاب للمحدثين خاصة وان يكون للندب فان قلت هل يجوز ان يكون الامر
شاملا للمحدثين وغيرهم لهو لا على وجه الايجاب وهو لا على وجه الندب قلت لا
لان تناول الكلمة الواحدة لمعنيين مختلفين من باب الالغاز والتعمية وقيل
كان الوضوء لكل صلاة واجبا اولا ما فرض ثم نسخ انتهى كلامه ولا صحابنا ما في شرح
استحباب التجديد اوجه احدها انه يستحب لمن صلى به صلاة فريضة او نافلة والثاني
لا يستحب الا لمن صلى فريضة والثالث يستحب لمن فعل به ما لا يجوز الا بطهارة كمس
المصحف والرابع يستحب وان لم يفعل به شيئا اصلا بشرط ان يفصل بين التجديد و
الوضوء الذي يقع بسببه تفريق وفي الحديث ان الوضوء من غير حدث ليس بواجب
وان تجديد الوضوء سنة وجواز سؤال الاديب عن الادنى قوله خالد بن مخلد بفتح
الميم وسكون المعجمة وفتح اللام القطواني وسليمان اي ابن بلال البربري مولى
عبد الله بن محمد بن عبد الرحمن بن ابي بكر الصديق رضي الله عنهم سبقا في باب
طرح الامام المسألة على اصحابه ويحيى بن سعيد اي الانصاري وبشير بالشين المعجمة
مصغر ابن يسار ضد اليمين وسويد مصغر ابضا بتخفيف الراء فيهما تقدموا في
باب من مضمض من السويق وصاحب الحديث تقدم تم ايضا ولفظ وسترتنا
هنا زايد على ما تقدم فان قلت ما المراد به اشرب السويق ام شرب الماء قلت يحتمل

٣١٨

الامرين اذ السوق بل بحيث يصيرها بعا فيصدق الرب فيه حينئذ فان قلت
كيف التوفيق بين هذين الحديثين والتلفيق بين مقتضيهما اذ علم من الاول
ان صلى الله عليه وسلم كان يتوضا عند كل صلاة ومن الثاني انه لم يتوضا عند
بعضها قلت ذكر الاول بناء على الغالب الاكثر واعظم معظم النبي حكم كلها وانما لم يثبت
الترك فحكمه عما شاهد وانما ترك النبي صلى الله عليه وسلم الله لتوضي في
بعض الاوقات ليري امته ان ما التزمه في خاصته من الوضوء لكل صلاة ليس
بلازم فان قلت اذا تعارض النفي والاثبات تقدم الاثبات لان فيه زيادة العلم
قلت ذلك اذا لم يكن النفي محصورا محدودا وههنا محصور معين فهما متساويان
في العلم فلا يقدم احدهما على الاخر لزيادة العلم اذ لا زيادة فيما نحن فيه فان
قلت فتقديم النفي على الاثبات لان النفي خاص والاثبات عام تقدما الخاص
على العام قلت هذا عملنا حيث جمعنا بينهما باعتبارهما واعمالهما على ما مر اذ
معنى التقديم ليس اعمال واعمال الاخر بل معناه تخصيص العام به قال اصحابنا
الخاص اذا عارض العام يخصصه علم باخر ام لا وابو حنيفة يجعل الخاص
منسوخا ويوقف حيث جهل فان قلت ما وجه دلالة على الترجمة قلت لفظ الحكم
مقدم عند الترجمة اي باب حكم الوضوء من غير حدث ثبوتا او نفيا والدلالة عليها
حينئذ ظاهرة من باب من الكبائر ان لا يتبرز من بوله قوله عثمان ابن ابي
شيبة الكوفي وجرير بفتح الجيم وبالراء المكررة ابن عبد الحميد الضبي ومنصور
ابن المعتمر تقدموا في باب من جعل لاهل العلم اياما ومجاهد ابي ابن جبر بفتح
الجيم وسكون الموحدة ابو الحجاج الامام في التفسير تقدم في اول كتاب الايمان قوله

او مكة فان قلت لم عرف المدينة باللام ولم يعرف مكة قلت لان مكة علم ومدينة اسم
جنس فجيء باللام ليكون معهودا عن مدينة النبي صلى الله عليه وسلم فان قلت
ابن عباس كان عند هجرة رسول الله صلى الله عليه وسلم من مكة ابن ثلاث
سنين فكيف ضبط ما وقع بمكة قلت امالانه وقع بعد مراجعة رسول الله صلى
الله عليه وسلم الى مكة سنة الفتح او سنة الحج واما انه سمع من النبي صلى الله عليه
وسلم واما انه من باب مراسيل الصحابة قوله في قبور مما فاوفلت لهما قبران لا قبور
قلت هو لغوية فقد منعت قلوبكما قال المالكي في الشواهد علم من اضافة
القلوب الى اثنين جواز افراد المثنى المضاف يعني اذا كان جزءا ما اضيف نحو
اكلت رؤس شاتين وجعا جودكما في قلوبكما والتثنية مع امنها قليلة الاستعمال
وان لم يكن المضاف جزءا فالاكثر مجيئه بلفظ التثنية نحو سل الزيدان سيفيهما
وان امن اللبس جاز جعل المضاف بلفظ الجمع وفي بعد بان في قبور مما شاهد
عليه قوله بلى كان فان قلت لفظ بلى مختص بايجاب النفي معناه بلى انهما فعذبا
فكيف وجه التلفيق منه وبين ما يعذبان في كبير قلت قال ابن بطال وما
يعذبان بكبير يعني عندكم وهو كبير يعني عند الله كقوله الحسبوه هينا وهو عند
الله عظيم واختلفوا في الكبائر فقيل الكبائر سبع وقيل تسع وقيل كل معصية
وقيل كل ذنب ختمه الله نارا ولعنة او غضب او عذاب وقال رجل لابن عباس
الكبائر سبع فقيل هي الى سبعمائة اقرب انه لا كبيرة مع الاستغفار ولا صغيرة مع
الاصرار والحديث حجة له لان ترك التحرز من البول لم يتقدم فيه وعيد قال وفيه ان
عذاب القبر حق يجب الايمان به والتسليم له قال في شرح السنة يعني وما يعذبان في

شبكة الألوكة www.alukah.net

امر كان بكبر ويشق عليهما الاحتراز عنه اذ الاستتار عنه البول وترك
النميمة ولم يرد انهما غير كبيرتين في امر الدين قال وفي الحديث وجوب الاستتار عند
قضاء الحاجة اي الاختفاء عن اعين الناس عند القضاء قال وفيه دليل على انه
يستحب قراءة القرآن عند القبور لانها اعظم من كل شيء بركة وثوابا وفي رواية لا
يستنزه بالراي وفيها ان الابوال كلها نجسة والاحتراز عنها واجب قال النووي
ذكر العلماء له تاويلين احدهما انه ليس بكبير في زعمهما والثاني ليس بكبير عليهما قال
وسبب كونهما كبيرتين ان عدم التنزه من البول يلزم منه بطلان الصلاة وتركها
كبيرة بلا شك والمشي بالنميمة من اقبح القبائح لاسماع قوله صلى الله عليه وسلم
كان يمشي بلفظ كان التي للحال المستمرة غالبا واقول هذا لا يصح على قاعدة
الفقهاء لانهم يقولون الكبيرة هي الموجبة للحد ولا حد على المشي بالنميمة الا ان يقال
الاستمرار المستفاد منه يجعله كبيرة لان الاصرار على الصغيرة حكمه حكم الكبيرة
او المراد بالكبيرة معناها الاصطلاحي قوله كان لا يستتر ولفظ كان الثاني
تاكيد لكان الاولى وزايد ولم يوجد في بعضها قال ابن بطال معناه لا يستتر
ولا يتباعد من مماسة البول لما عذب على استخفافه بعمله وبالتحرز منه دل انه
من ترك البول في مخرجه ولم يعلم انه حقيق بالعذاب وقد روي غير البخاري في
مكان لا يستتر لا يستبرئ اي لا يستفرغ البول جهده بعد فراغه منه فيخرج منه
بعد وضوء واختلفوا في ازالة النجاسات فقال مالك ازالتها ليست بفرض
وابو حنيفة ازالتها فرض ما زاد على مقدار الدرهم واحتج من اوجبها الازالة
مطلقا اي الشافعي ونحوه بانه صلى الله عليه وسلم اخبر انه عذب في القبر بسبب البول

وذلك وعيد واستدل لمالك بانه عذب فيه لانه كان يدع البول يسيل عليه فيصلي
بغير طهر لان الوضوء لا يصح مع وجوده ويحتمل انه يفعله على عمد لغير عذر ومن ترك
سنة لنبيه صلى الله عليه وسلم بغير عذر فهو مأثوم قوله بالنميمة اي نقل كلام
الناس بعضهم الى بعض على جهة الافساد والجريدة اي السعفة التي جرد عنها
الخوص اي الغض من النخل بدون الورق قوله لعله ان يخفف وشبه لعل لعسى
فاتى بان في خبره قال المالكي روي يخفف عنهما على التوحيد والتانيث وهو
ضمير النفس وجاز اعادة الضميرين في لعله وعنها الى الميت باعتبار كونه انسانا
وكونه نفسا ويجوز كون الهاء في لعله ضمير الشان وجاز تفسيره بان وصلتها
لانها في حكم جملة لاشتمالها على مسند ومسند اليه ويجوز ان تكون زايدة مع
كونها ناصبة كزيادة الباء مع كونها جارة واقول ويحتمل ان يكون الضمير عنهما
تفسيرا لما بعده ولا يكون ضمير الشان كقوله تعالى ما هي الا حياتنا قوله مالم ييبسا
بفتح الموحدة وكسرها لغة ايضا والضمير فيه راجع الى الكربتين وفي بعضها
الا ان يبسا النووي قال العلماء هو محمول على ان صلى الله عليه وسلم سال
الشفاعة لهما فاجيبت شفاعته بالتخفيف عنهما الى ان ييبسا وقيل ويحتمل ان
صلى الله عليه وسلم يدعو لهما تلك المدة وقيل لكونهما يسبحان ما داما رطبتين
وليس للبابس تسبيح قالوا في قوله وان من شيء الا يسبح بحمده معناه وان من
شيء الا يسبح بحمد معناه وان من شيء حي لان حياة كل شيء بحسبه فحياة الخشب مالم
ييبس وحياة الحرمل مالم يقطع وذهب المحققون الى انه على عمومه ثم اختلفوا هل
لنسخ حقيقة ام فيه دلالة على الصانع فيكون مسبحا ناطقا بصورة حاله والله اعلم

التحقيق على انه يسمى بالحقيقة واذا كان العقل لا يحل جعل التمييز فيها وجاء
النص به وجب المصير اليه لخطا في لعله يخفف ذلك من ناحية التبرك بامر
النبي صلى الله عليه وسلم ودعائه بالتخفيف عنها فكانه صلى الله عليه وسلم
جعل مدة بقاء النداوة فيها هذا المقدار مدة لمدة من تخفيف العذاب
عنها وليس ذلك من اجتهاده في الرطب مع انه ليس في اليابس والعامة لفرش الحوض
في قبور موتاهم وارادوهم ذهبوا الى هذا وليس لما تعاطوه من ذلك وجه البتة
باب ماجاء في غسل البول قوله قال النبي صلى الله عليه وسلم هذا تعليق
من البخاري وتقدم اسناده في الباب المتقدم عليه واللام في لصاحب بمعنى
لاجل قوله ولم يذكر هو كلام البخاري وانما استفاد التقييد ببول الناس من
اضافة البول اليه وغرضه ان حكم النجاسة لا يثبت من الحديث الا بول الناس
لا الجميع الابوال والذي سيأتي مطلقا من غير الاضافة حيث قال كان يستتر من
البول محمول على التقييدية على ما تقرر في القواعد الاصولية ان المطلق والمقيد
اذا اتحد شبههما حمل المطلق على المقيد قال ابن بطال اراد البخاري بقوله وكم
يذكر ان يبين ان معنى رواية في هذا الباب وكان لا يستتر من البول هو بول
الناس لا بول سائر الحيوان ولا تعلق في حديث هذا الباب لمن احتج به في نجاسة
بول سائر الحيوانات قوله يعقوب هو ابو ابراهيم اي الدورقي واسماعيل هو ابن ابراهيم
اي ابن علية تقدما في باب حب الرسول من الايمان وروح بفتح الواو وسكون
الواو وبالجاء المهملة ابو القاسم ابو غياث بالغين المعجمة المكسورة وبالمثلثة التميمي
العنبري من ثقات البصريين وعطاء بن ابي ميمونة البصري مولى انس ابو معاوية

تقدم في باب الاستنجاء بالماء قوله يبرز اي خرج الى البراز بفتح الباء اي الفضاء او
دخل المرء اي مكان البراز بكسرها اي الغايط قوله فيغسل اي ذكره وحذف
لظهوره وللاستحياء عن ذكره كما قالت عائشة رضي الله عنها ما رايت منه ولا
يرى مني يعني العورة وفي بعضها فيغتسل وباب الافتعال انما هو للاعمال النفسية
يقال سوى لنفسه ولغيره واستوى لنفسه وكتب لاهله ولعياله واكتتب لنفسه
قوله محمد بن المثنى بضم الميم وفتح المثلثة والنون المشددة البصري المعروف
بالزمن تقدم في باب حلاوة الايمان ومحمد بن خازم بالمعجمة والزاي ابو معاوية
الضرير اعمى وهو ابن اربع سنين في باب الميل من سلم المسلمون والاعمش هو سليمان
بن مهران الكوفي التابعي في باب ظلم دون ظلم وطاوس هو ابن كيسان في باب
من لم ير الوضوء من المخرجين وهو واسطة في هذا الاسناد بين مجاهد وابن عباس
بخلاف الاسناد المتقدم انفا والغرض انه لا يظن انه سقط لفظ طاوس من
ذلك لان مجاهدا سمع منهما قوله وما يعذبان في كبير فان قلت كيف التوفيق
بينه وبين ما تقدم من لفظ بلى في الباب المتقدم قلت في بعض النسخ بدل
حرف الايجاب حرف الاضراب فلا منافاة ولما على نسخة بلى فالجواب لما بان هذا
القول كان قبل الوحي بانه كبيرة واما بانه بمعنى ليس بكبير في زعمهما او عليهما وهو
لا ينافي كونه كبيرة بالاصطلاح اي هنا في المعنى اللغوي وتم اثبات للمعنى الا
صطلاحي واما ان لفظ في كبير متعلق بقوله لتعذبان وما يعذبان هو جملة
معترضة وما على التقدير اسقطها منه ذكر تعظيما وتاكيدا للتعذيب واما انه
اختصار للحديث وترك لما هو ليس مقصودا في هذا الباب بخلاف الباب الثاني

فان المقصود فيه بيان كونه من الكبائر فان قلت كيف لا لته على الترجمة قلت
من جهة اثبات العذاب على ترك استتار جسده من البول وعدم عمله قوله ابن
المثنى اي محمد المذكور ووكيع بفتح الواو وكسر الكاف ابن الجراح تقدم في باب كتابة
العلم قوله سمعت الغرض من ذكر هذا الاسناد التفويه وهذا اللفظ ايضا لا ان
الاعمش مدلس وعنعنة المدلس لا تعتبر الا اذا علم سماعه فاراد التصريح بالسماع او
الاسناد للاول معنعن وقال لم يحدثني محمد بن المثنى وقال هنا قال ابن المثنى
اشار الى رعاية الفرق الذي بينهما ولا يخفى ان قال احط درجة من حدث
كما راعى ايضا ثم الفرق بين حدثني وحدثنا حيث افرد في بعض وجمع في اخر فتامل
فان قلت مجاهد في هذه الطريقة يروي عن طاوس وعن ابن عباس قلت
الظاهر الاول لانه متابعة لذلك ولفظة مثله فيه اشعار بانه ما نقل الحديث بذلك
اللفظ بعينه باب ترك النبي صلى الله عليه وسلم قوله والناس بالجر عطفا
على اللفظ وبالرفع عطفا على المحل قوله الاعرابي للجوهري للعرب خيل من الناس
والنسبة اليهم عربي وهم اهل الامصار والاعراب سكان البادية خاصة والنسبة
الى الاعراب اعرابي لانه لا واحد له وليس الاعراب جمعا للعرب قوله موسى بن اسماعيل
التبوذكي البصري في كتاب الوحي وهمام بفتح الهاء وشدة الميم ابن بحير ابن ديثار
العودي بفتح المهملة وسكون الواو وبالمهملة كان قويا في الحديث ثبتا في كل المشايخ
مات سنة ثلاث وسبعين ومائة واسحاق هو ابن عبد الله ابن ابي طلحة بن سهل
الانصاري تقدم في باب من قعد حيث ينتهي به المجلس قوله راي اي ابصر وسيل
اما صفة واما حال ودعوة بضم العين اي اتركوه وحتى ليس داخلا تحت معنى قال

بل هو كلام انس ومعنى هي ابتدائية واذا شرطية ونصبه في بعضها فصب زيد في
الحديث تنزيه المسجد من الاقذار وان الارض تطهر بصب الماء عليها ولا يشترط
حفرها كما عليه الجمهور وقال ابو حنيفة لا تطهر الا بحفرها وفيه ان غاية النجاسة
طاهرة ولاصحابنا فيه ثلاثة اوجه طاهرة ونجسة وان انفصلت وقد طهر
المحل فطاهرة وان انفصلت ولم يطهر المحل فهي نجسة وهذا الثالث هو الصحيح
وهذا الخلاف اذا انفصلت وهي غير متغيرة واما اذا انفصلت متغيرة فهي نجسة
باجماع المسلمين وفيه الرفق بالجاهل وتعليم ما يلزمه من تنظيف ولا يذاء اذا لم
يات بالمخالفة استخفافا او عنادا وفيه دفع اعظم الضررين باحتمال اخفهما
وقال العلماء كان قول النبي صلى الله عليه وسلم دعوا لصلحتين احدهما لو
قطع عليه بوله لتضرر واصل التنجيس قد حصل فكان احتمال زيادة اولى
من ايقاع الضرر به والثانية ان التنجيس قد حصل في جزء يسير من المسجد
فلو قاموا في اثنا بوله لتنجست ثيابه وبدنه ومواضع كثيرة من المسجد قال ابن بطال
فعلى ذلك صلى الله عليه وسلم اسيدا فالاعراب وتخفيفا لمقتضى قوله تعالى
انك لعلى خلق عظيم باب صب الماء على البول في المسجد قوله ابو اليمان
بفتح الياء المثناة التحتانية وخفة الميم هو الحكم بن نافع وتقدم في كتاب الحج
مع سائر شيوخه قوله فتناوله الناس اي وقعوا فيه يزدونه وهريقوا اصلها اريقوا
فابدلت الهمزة هاء وتقدم وجهه في باب الغسل والوضوء في المخضب والسجل
بفتح السين هو الدلو اذا كان فيه ماء قل او كثر وهو مذكر والذنوب بفتح الذال
المعجمة الدلو العظيم يونث ويذكر ولا يقال لهما وهما فارغان سجل وذنوب فلفظ من ماء

زائدة وردت تاكيدا وكلمة او تحتمل ان يكون من كلام رسول الله صلى الله عليه وسلم
فتكون للتخيير وان تكون من الراوي فتكون للترديد قوله مبشرين حال والمبعوث رسول
الله صلى الله عليه وسلم ولما كانت الصحابة مقتدين به ومهتدين بهداه كانوا
مبعوثين ايضا فجمع اللفظ باعتبار ذلك وذكر ولم يتعثوا معسرين على طريقة الاطراد
والعكس تقريرا بعد تقرير ودلالة على ان الامر مبني على اليسر قطعا قوله عبدان
بفتح المهملة وسكون الموحدة وبالمهملة لقب عبد الله العتكي وعبد الله هو
ابن المبارك الامام الحنظلي تقدما في كتاب الوحي ويحيى بن سعيد الانصاري
تقدم ايضا اول الكتاب قوله وحدثنا خالد بن مخلد بفتح الميم وسكون المعجمة
وفتح اللام القطواني وسليمان هو ابن بلال تقدما في باب طرح الامام المسئلة
وفي بعضها وجد قبله لفظ وهو اشارة الى التحويل من اسناد الى اسناد اخر قبل
ذكر الحديث قوله طايفة اي قطعة من ارض المسجد الخطابي فيه دليل على ان الماء
اذا ورد على النجاسة على سبيل الغلبة بها طهرها وان غسل النجاسة مع استهلاك
عين النجاسة بالوصف طاهر ولو لم يكن كذلك لكان العامل لموضع النجاسة
المسجد اكثر تنجيسا له من البايل ولما مر روي حوض الكان ونقل التراب عبد الله بن مغفل
فاسناده غير متصل لانه لم يدرك النبي صلى الله عليه وسلم ولو وجب ذلك لزال ميغى
التيسير ولصاروا الى ان يكونوا معسرين اقرب وقال سفيان الثوري لم يجد في امر
الماء الا السعة وقال الربيع بن سليمان وبيل الشافعي عن الزهابة تقع في الثوب ثم
تطير فتقع على ثوب الرجل فقال يجوز ان يكون في طيرانها ما يمس برجلها فان كان كذلك
والا فالشيء اذا ضاق اتسع وقالوا في المقام واذا اصابت الارض نجاسة ومطرت

مطهرا

٣٢٢

مطهرا عاما كان ذلك مطهرا لها وفيه دليل على ان امر الماء على اليسر والسعة في ازالة
النجاسة حيث قال بعثم ميسرين قال ابن بطال فرق الشافعي رضي الله عنه بين ورود
الماء على النجاسة وبين ورود النجاسة على الماء فراعوها في ورودها عليه مقدار
القلتين ولم يراعوا في وروده عليها ذلك المقدار وقال ابن القصار هذا الذي
لانه قد تقرر ان الماء اذا ورد على النجاسة لم ينجس الا ان يتغير فكذلك يجب اذا
وردت النجاسة على الماء لا ينجس الا ان يتغير اذ لا فرق بين الموضعين واقول لا
يسلم انه لا فرق اذ للماء قوة عند الورود على النجاسة لان الوارد عامل والقوة لله
للعامل وبدل على الفرق انه صلى الله عليه وسلم منع المستيقظ من غمر يده في
الاناء قبل غسلها ولولا الفرق بين الوارد والمورود لما استظم المنع من النجس ولا
بالغسل واختلفوا في تطهير الارض من النجاسة فقال مالك والشافعي لا يطهرها
الا الماء لهذا الحديث وقال ابو حنيفة الشمس تزيل النجاسة فاذا ذهبت اثرها صلى
عليها وقال الثوري اذا جفت فلا باس بالصلاة عليها وقال الحسن البصري حفوق
الارض طهورها باب بول الصبيان الى قوله الغلام والجمع الصبيان بكسر الصاد
وحكي ضمها والجارية صبية والجمع الصبا قوله عبد الله اي التنيسي ورجال هذا
الاسناد والذي بعده تقدموا في كتاب الوحي وام قيس بفتح القاف وسكون
التحتانية والمهملة بنت محصن بكسر الميم وسكون المهملة وفتح الصاد المهملة
المنقطة وبالنون الاسدية اخت عكاشة اسلمت بمكة قديما وبايعت النبي صلى
الله عليه وسلم وهاجرت الى المدينة روي لها اربعة وعشرون حديثا وفي الصحيحين
منها اثنان وبقي من الغرائب قوله فابعده اي ابعد رسول الله صلى الله عليه وسلم

البول الذي على الثوب الماء لم يأكل فان قلت اللبن طعام حتى يخصص الطعام بغير
اللبن ام لا قلت الطعام ما يؤكل واللبن مشروب لا ما كول فلا تخصيص فان قلت الطفل
يوم ولادته يلعن بعسل او يحنك بتمر فما معناه قلت ذلك ليس بأكل والمراد لم يستقل
بأكل الطعام او لم يأكل على جهة التغذية ونحوه قوله في حجر بكسر الحاء وفتحها مع
سكون الجيم والنضح الرش يقال نضحت البيت انضحه بالكسر فقيل النضح رش
الماء من غير جريان والغسل اجراء الماء الخطابي الصحيح امرار الماء عليه دفعا من غير
ذلك والغسل انما يكون بصب الماء وعصره وفيه بيان ازالة اعيان النجاسات
انما يعبر بقدر غلظ النجاسة وخفتها فما غلظ منها زيد في التطهير وما خف منها
اقتصر فيه على امرار الماء من غير مبالغة قال وليس ذلك اي النضح من اجل ان بول
الغلام ليس بنجس ولكنه من اجل التخفيف قال ابن بطال قال الاصيلي اتى اخر
حديث ام قيس بلفظ نضح ولفظ فلم يغسله من قول ابن شهاب وقد رواه معمر عن
ابن شهاب فقال فيه فنضحه ولم يزد وروى ابن عيينة عن ابن شهاب قال فرأيته
ولم يزد واختلف العلماء في بول الصبي فقال طائفة بول طاهر قبل ان يأكل الطعام
وهو قول الشافعي واحمد واسحاق والحجة لهم هذا الحديث حيث قال فنضحه ولم يغسله
وفرقوا بين بول الصبي والصبية فقالوا بول الصبي نجس وان لم يأكل الطعام وقال
قال مالك وابو حنيفة بولهما نجس اكلا الطعام ام لا واحتج لهما الطحاوي فقال
المراد بالنضح في الحديث الغسل وتسمي العرب ذلك نضحا والدليل على صحة ان
عائشة رضي الله عنها قالت فاتبعه اياه ولم ينقل ولم يغسله واتباع الماء حكم الغسل
وقال ابن القصار النضح في بعض الغسل لقوله صلى الله عليه وسلم للعداء انضح فرجك

ولا

ولا سيما رضي الله عنها في غسل الدم انضحيه وقال المهلب والدليل على ان النضح
يراد به كثرة الصب والغسل قول العرب للجمل الذي يستخرج به الماء ناضح وقالوا اللبن
الذي رضعه الصبي هو طعام وانما قال في الحديث لم يأكل الطعام فيحكي القصة كما وقعت
لا للفرق بين اللبن والطعام وقال بعضهم اجمعوا على انه لا فرق بين بول الرجل
والمرأة فكذا بول الغلام والجارية واقول ليس لفظ فلم يغسله من قول الزهري في
صحيح مسلم ما يدل على انه ليس من كلامه وظاهر لفظ هذا الصحيح ايضا يقتضي
ذلك وليس هو قول الشافعي واحمد فان مذهبهما نجاسة وليس النضح بمعنى الغسل
دل عليه كتب اهل اللغة وليس اتباع الماء حكمه حكم الغسل بل الاتباع اعم منه ولا نسلم
انه في حديث المعداد واسما بمعنى الغسل ولو ثبت انه بمعناه فيهما فذلك لدليل خاص
واما قولهم الناضح هو لنا لا علينا لان الماء الذي يحصل بسببه دفعات قليلة
لا ماء جار كثيرا كالقلوات والاودية يسمى ناضحا لقلته لا لكثيره واما القياس على
بول الرجل والمرأة ففاسد للفرق وهو ان بول الرجل والمرأة غليظان وان تفاوتا
في الغلظ بخلاف بول الطفلين فانهما رقيقان خفيفان ثم بول الغلام اخف
من بول الجارية او ان بولها غليظ مثل بول البالغين بخلاف بوله فقيل بولها
بسبب استيلاء الرطوبة والرودة على مزاجها اغلظ واباين وقيل لرطوبته
فيه لزوجه فيكون الصق بالمحل وقيل ذلك لانتشار بوله وبعرقه ان بولها يجتمع
فيظهر اثره في المحل طهورا بينا والله اعلم وفي هذا الحديث صريحا في الفرق بينهما
قال النبي صلى الله عليه وسلم يغسل من بول الجارية وينضح من بول الغلام اخرجه
ابو داود والترمذي وزاد ابو داود ولم يطعما قال الطحاوي لا خلاف في نجاسة بول

البصبص واما ما حكاه ابو الحسن ابن بطال انها قالا بطلها ربة فحكاية باطلة قطعا وفي
الحديث استحباب حمل الاطفال الى اهل الفضل للتبرك بهم وسؤاله في الاستحباب المولود
حال ولادته وبعدها وفيه التدريب الى حسن المعاشرة واللين والتواضع والرفق با
لصغار وغيرهم باب البول قايما وقاعدا قوله هذا ادم وشعبة تقدما في باب
من سلم المسلمون والاعمش اي سليمان تقدم في باب ظلم دون ظلم وابو وايل هو
شقيق الكوفي في باب خوف المؤمن ان يحبط عمله وحذيفة هو ابن اليمان في
اول كتاب العلم في باب قول المحدث قوله سباطة بضم السين المهملة وخفة الموحدة
اي الكناسة قال ابن بطال السباطة المزبلة وفي الحديث جواز البول قايما واما البول
قاعدا فمن دليل الحديث لانه اذا جاز البول قايما فقاعدا اجوز لانه امكن واختلفوا
في البول قايما بالكراهة وعدمها وقال مالك بقوله ثالث وهو ان البول اذا كان
في مكان لا يتطاير عليه منه شيء فلا باس به ولا فمكروه وهو دليل الحديث لان
البول في الساطة لا يكاد يتطاير منه كثير شيء فلذلك قال قايما ومن كرهه قايما
كرهه خشية ما يتطاير عليه من بوله ومن اجاز فانما اجاز حوف ما يحدثه البايل
جالسا في الاغلب من الصوت الخارج اذا لم يمكنه المباعد عن يسمعه وقد جاء عن عمر
رضي الله عنه البول قايما احصن للدبر وكان رسول الله صلى الله عليه وسلم
اذا بال قايما لم يبعد عن الناس ولا ابتدهم عن نفسه بلا امر حذيفة بالقرب منه
لحظ في الساطة ميل في الترب والغالب ان يكون بفنا الدار مرفقا للقوم ويكون
ذلك في الاغلب سهلا لا يجد فيه البول ولا يرتد على السايل واما بوله قايما فقد ذكر فيه
وجوه منها انه لم يجد للمقعود مكانا فاضطر الى القيام اذا كان ما يليه من طرف الساطة

مرتفعا

مرتفعا غالبا ومنها انه كان بوجله جرح لم يتمكن من القعود معه وقد روي ان
رسول الله صلى الله عليه وسلم بال قايما من جرح كان بمابضه والمابض بهمزة ساكنة
ثم بعد اليم بوجن مكسور وبمنقطه باطن الركبة ومنها ما حدثونا عن الشافعي
انه قال كانت العرب تستشفي لوجع الصلب بالبول قايما فيرى لعله كان يراد
كان وجع الصلب منها انه اذا كان قايما كان احصن للدبر اي انه ما دام قايما
لكونه حالة يوشك فيها خروج الحدث من الدبر في الغالب حالة القعود لاسترخاء
المقعد حينئذ ومنها انه اذا كان نادرا بسبب وضرورة دعته اليه والثابت
عن رسول الله صلى الله عليه وسلم للعباد عن فعله انه كان يبول قاعدا وفي
الجزء دليل على ان مدافعة البول ومصابرته مكروهة لما فيها من الضرر النواوي
ويجوز فيه وجه اخر وهو انه صلى الله عليه وسلم فعله بيانا للجواز وقال العلماء
يكره البول قايما الا لعذر وهي كراهة تنزيه لا تحريم قال واما بوله صلى الله عليه
وسلم في ساطة القوم فهو انما لم تكن مختصة بهم بل كانت بعادة وروم للناس كلهم
فاضيف اليهم لغلبتها منهم او انهم اذنوا لمن اراد قضاء الحاجة اما بصريح الاذن واما بما
في معناه والظاهر الوجه انهم كانوا يعرفون ذلك ولا يكرهون بل يفرحون به ومن كان
هذا حاله جاز البول في ارضه والاكل من طعامه واما بوله في الساطة التي بقرب
الدور مع ان المعروف من عادة العرب في المذهب فهو انه صلى الله عليه وسلم كان
من الشغل باموره المسلمين والنظر في مصالحهم بالمحل الاعلى فلعله طال عليه مجلس
حتى لم يمكنه المباعد ولو ابعد لتقرر وفيه جواز البول بقرب الدار واقول وفيه
خدمة الفضول للفاضل والاستعانة باحضار ما الوضوء باب البول عند

شبكة الألوكة www.alukah.net

صاحبه اي عند صاحب البايل والبول يدل عليه واللام في البول يدل عن الصاب
اليه اي بول الرجل ورجال الاسناد بهذا الترتيب تقدموا في باب من جعل
لاهل العلم اياما قوله رايتيني بضم الياء وبنصب الياء وبنصب لنبي صلى الله
عليه وسلم لانه عطف على المفعول لاجله الفاعل وعليه الرواية ويحتمل رفعه لبقيه
من جهة صحة المعنى فان قلت كيف جاز ان يكون الفاعل والمفعول لعبان عن شيء
واحد قلت ذلك جايز في افعال القلوب فقط لانه من خصايصه وتقديره رات
نفسي والنبي سماشيين قوله فانتدب منه الجوهري جلس فلان ينذ بفتح النون
وضمها اي ناحيته وانتبذ فلان اي ذهب ناحية الخطابي فانتبذت منه بريد
بتجيت عنه حتى كنت منه على بنذ قال والمعنى في ادنايه اياه مع استجباب القادة
في الحاجة اذا اراد ان يكون ستر البينه وبين الناس وذلك ان الباطة اما تكون
في الابنية والمخال المكونة او قريبة منها فلا يكاد تلك البقعة تخلوا عن الماء
وقال ابن بطال من السنة ان يقرب البايل اذا كان قايما هذا اذا امن من ان يرتد
منه عرق واما اذا كان قاعدا فالسنة البعد منه وانما انتبذ حذيفة لبلا يسمع
شيئا مما يجح في الحدث فلما بال قايما وامن عليه السلام ما خشيه حذيفة امر با
لقرب منه ولفظ فاشار يدل على انه لم يبعد منه بحيث لا يراه وانما بعد منه بحيث
لا يراه وانما بعد عنه وعينه تراه لانه كان يحرسه صلى الله عليه وسلم وفيه ان على
الصلاة والسلام كان اذا اراد قضا حاجة لا ياتي قوارب عن اعين الناس ما
يستره من حايط او نحوه فان قلت قد جاء في الصحيح انه صلى الله عليه وسلم قال
حين اراد قضا الحاجة تنح فما وجه الجمع قلت هذا عند القعود والتقريب كان عند

القيام

القيام والفرق قد تقدم من خوف اسماع الصوت وعدمه وفيه جواز البول
قايما وجواز قرب الانسان من البايل وجواز طلب البايل من صاحب القرب منه
لبستره باب البول عند ساطة قوم قوله محمد بن عرعرة بالمهملتين وبالراء
المكررة تقدم في باب خوف المومن ان يحبط عمله وابو موسى في باب اي الاسلام
افضل قوله يسد اي كان يحتاط عظيما في الاحتراز عن رشاشة حتى كان
يبول في القارورة وبنوا اسرايل بنوا يعقوب واسرايل لقب يعقوب بن
اسحاق بن ابراهيم الخليل صلوات الله عليهم فان قلت بنوا جمع فلم افرد ضميره كان
الراجع اليه قلت ان فيه ضمير الشان والجملة الشرطية خبره وفاعله اصاب ضمير
البول وقرضه بالضاد المعجمة اي قطعه ومنه المقراض قوله ليته اي ليت ابا موسى
امسك نفسه عن هذا التشديد اد سانه عن هذا القول او كليهما عن كليهما
ومقصوده ان هذا التشديد خلاف السنة فان النبي صلى الله عليه وسلم بال
قايما ولا شك في كون القايم معرضا للوساوس ولم يلتفت النبي صلى الله عليه
وسلم الى هذا الاحتمال ولم يتكلف البول في القارورة قال ابن بطال هو حجة
لمن رخص في يسير البول لان المعهود من بال قايما ان يتطاير اليه مثل رؤس الابر
وفيه يسر وسماحة على هذه الامة حيث لم يوجب القرض كما اوجب على بني اسرايل
واختلفوا في مقدار رؤس الابر فقال مالك يغسلها استحبابا وتنزها والشافعي
يغسلها وجوبا وابو حنيفة سمل فيها كما في يسير كل النجاسات وقال الثوري
كانوا يرخصون في القليل من الدم باب غسل الدم قوله محمد بن المثنى بفتح
الثوء اي المعروف بالزمن ويحيى بن القطان وهشام اي ابن عروة بن الزبير وتقدموا

شبكة الألوكة www.alukah.net

في باب حب الدين الى الله ادوم وفاطمة اي بنت المنذر بن الزبير زوجة هشام
المذكور تروي عن جدتها ام ابيها اسما المشهورة بذات النطاقين بنت ابو بكر الصديق
رضي الله عنهم تقدمنا في باب من اجاب الفتيا باشارة قوله ارايتا بالجر في قال
الزمخشري وفيه جواز اطلاق الرؤية وارادة الاخبار لان الرؤية سبب الاخبار
وجعل الاستفهام بمعنى الامر بجامع الطلب وكيف بصيغ يتعلق بالاستخبار
قوله تحيض في الثوب اي يصل دم الحيض الى الثوب وتحته بضم الحاء المهملة
مشتق من الحت وهو الحك ويقرصه بضم الواو وبالصاد المهملة من القرص وهو
هو القطع بالظفر او بالاصابع وفي بعضها تقرصه بالراء المشددة المكسور الجوهري
وفي الحديث ان امراة سالته صلى الله عليه وسلم عن دم الحيض فقال اقرصيه
اي اغسليه باطراف اصابعك ويقال التقريص التقطيع وقرصه اي قطعه وتنضحه
بكسر الضاد قال صاحب النهاية القرص الدلك باطراف الاصابع والاطفار مع صب الماء
عليه حتى اثره والنضح الرش وقد يستعمل في الصب شيئا فشيا وهو المراد به ههنا
الخطابي تحتيه يريد المستحيل بين الدم ليحات وينقلع عن وجه الثوب ثم يقرصه
بعد ان يقبض عليه باصبعيها ثم تقرصه قرصا جيدا وتدلكه بهما حتى يخيل ما يثيره من
الدم ثم ينضحه بالماء اي يصب عليه والنضح ههنا بمعنى الغسل قال وفي الحديث دليل
على ان النجاسات انما تزال بالماء دون غيره من المايعات اذ سائر النجاسات
بمنابة الدم لا فرق بينهما اجماعا وانما امرها بحكه لينقلع منه المتجسد منه الملاصق بالثوب
ثم باتباع الماء ليزيل الاثر اي الاول لازالة العين والثاني لازالة قال ابن بطال
حديث اسما اصل عند العلماء في غسل النجاسات من الثياب ومعنى تحته تقرصه و

تقرصه تقطعه بالماء وهذا الحديث محمول عندهم على الدم الكثير لان الله تعالى
شرط في نجاسته ان يكون دما مسفوحا وكناية عن الكثير الجاري لا ان العفو انما
في مقدار ما يجاوز عنه من الدم فاعتبر الكوفيون فيه وفي سائر النجاسات دون
الدم في الفرق بين قليله وكثيره وقال مالك قليل الدم يعفو عنه ويغسل قليل
سائر النجاسات وروي عنه ابن وهبان قليل دم الحيض كثيره وكسائر الانجاس
بخلاف سائر الدماء والحجة في ان اليسير من الحيض كالكثير قول الرسول صلى الله
عليه وسلم لاسماء حيثه قرصيه حيث لم يفرق بين قليله وكثيره ولا سالها عن
مقداره ولم يحدثه مقدار الدرهم ولا دونه ووجه الرواية الاخرى ان قليل الدم
معفو هو ان قليله موضع ضرورة لان الانسان لا يخلو في غالب حاله من تبرة
اذ دم او برغوث يعفى عنه وهذا حرم الله المسفوح منه فدل انه غير ليس لمحرم ولم
يفيد في سائر النجاسات بان تكون مسفوحة وعند الشافعي ان يسير الدم يغسل
كسائر الانجاس الا دم البراغيث فانه لا يمكن التحرز منه وكان ابو هريرة رضي الله
عنه لا يرى بالقطرة والقطرتين باسا في الصلاة وعصر ابن عمر بثرة فخرج منها دم
فمسحه بيده وصلى واقول عند الشافعي ليس المستثنى محصرا في دم البراغيث بل
قليل دم الجرح والقمل والفصد ونحو كذلك ثم عبارة مسلم بان الخطاب في حيثه
لاسماء بنت ابي بكر رضي الله عنها رواية هذا الحديث وليس كذلك الا ان يريد اسماء بنت
مشكل بالتاء المنقطة والكاف المفتوحتين او اسماء بنت يزيد التي يقال لها خطيبة
النساء ان ثبتا ان السائلة احدا سما على ما عليه بعض اصحاب الحديث والله اعلم قوله
محمد اي ابو سالم الجيشاني بتخفيف اللام يقدم في قوله النبي صلى الله عليه وسلم

وابو معاوية الضرير في باب ما جاء في غسل البول بالاسم وهو محمد بن حازم وذكره
هنا بالكنية رعاية للفظ الشيوخ وهشام هو ابن المنذر بن عروة بن الزبير الراوي
عن خالته عائشة الصديقة رضي الله عنهم تقدموا في كتاب الوحي قوله بنت ابي
حبيش بضم المهملة وفتح الموحدة وسكون التحتانية وبالشين المنقطة القرشية
الاسدية قوله استحاض بضم الهمزة للجوهري استحيضت المراة اي استمر بها الدم بعد
ايامها فهي مستحاضة والاستحاضة هي جريان الدم من فرج المراة في غير اوانه
يخرج من قعر الرحم فان قلت ما موقع ان في ابي استحاض ولا يستعمل بي الا
انكار المخاطب لمدخوله او التردد فيه وما كان لرسول الله صلى الله عليه وسلم
انكار لاستحاضتها ولا تردد فيها قلت قد تذكر ايضا لتحقيق نفس القضية اذا كانت
بعيدة الوقوع نادرة الوجود وههنا كذلك قوله افادع اي فاترك فان قلت الهمزة
تقتضي عدم المستوفية بالعين والفا يقتضي المستوفية فكيف يجتمعان قلت هو
عطف على مقدر اي ان يكون في حكم الحايض افادع الصلاة او الهمزة مقحمة او
توسطها جايز بين المعطوفين اذا كان عطف الجملة على الجملة لعدم استحاب
حكم الاول على الثاني او الهمزة لبيت باقية على صرافه استفهاما انها للتقرير
هنا فلا يقتضي الصدارة قوله لا اي لا تدعي الصلاة وذلك بكسر الكاف وعرقها
بكسر العين وهو اشارة الى المبني بالعادة قوله حيضتك يجوز فيها كسر الحاء وفتحها
وفيه نهي عن الصلاة في زمن الحيض ومعي نهي تحريم ويقتضي فساد الصلاة هنا
باجماع المسلمين قوله ادبرت المراد بالادبار انقطاع الحيض وعلامة انقطاع
خروج الدم او الصفرة والكدرة سواء خرجت رطوبة بيضاء ام لم يخرج بي اصلا

واذا انقطع وجب عليها ان يغتسل في الحال لاول صلاة يدركها وقال مالك في رواية
انها تشطهر بالامساك عن الصلاة ونحوها ثلاثة ايام بعد عادتها قال القاضي
البيضاوي يحتمل ان يكون المراد بالحالة التي كانت تحيض فيها فيكون ردا الى
العادة او الحالة التي تكون للحيض من قوة الدم في اللون والقوام فيكون ردا
الى التمييز وقال ومعنى انما ذلك عرق انه دم عرق انشق وليس بحيض وانه دم تجره
القوة الولد هياه الله سبحانه وتعالى من اجل الجنين ويدفعه الى الرحم في مجار مخصوصة فيجتمع
فيه ولذلك سمي حيضا من قولهم استحوض الماء اذا اجتمع فاذا كثر وامتلا الرحم
ولم يكن فيه جنين او كان اكثر مما يحمله يصب منه قوله فاغتسلي فان قلت اهذا
امر بغسل الدم فقط او هو كناية عن الغسل المشروع للحيض قلت الظاهر الاول
واما وجوب الغسل فمستفاد من موضع آخر وذلك يختلف باختلاف احوال
المستحاضات واحكامها مبسوطة في الكتب الفقهيات وفي الحديث الامر بازالة
النجاسة وان الدم نجس وان الصلاة تجب بمجرد انقطاع الحيض وفيه ان ازالة
النجاسة لا يشترط فيها العدد بل يكفي فيها الانقاء الخطابي احتج بالحديث بعض
فقهاء اهل العراق في ايجاب الوضوء بخروج الدم من غير السبيلين فزعم ان
النبي صلى الله عليه وسلم علل نقض الطهر بخروج الدم من العرق وكل دم برز
من البدن فانما يبزغ من عرق لان الوعاء مجازي الدم من الجسد فان قلت
وليس في الحديث ما ذهب اليه ولا مراد الرسول صلى الله عليه وسلم من ذلك شيء
بوجه وانما اراد ان هذه العلة انما حدث بها من [illegible] وصديع العرق
علة معروفة عند الاطباء يحدث ذلك عنه غلبة الدم فتصدع [illegible] وقت اذا امتلا

تلك الاوعية وانما اشار صلى الله عليه وسلم بهذا القول الى فوق ما بين الحيض و
الاستحاضة فان الحيض خروجه بصحة للبدن لانه يجري مجري سائر الاثقال من
البول والغايط التي يستغني عنها الطبيعة فيجد البدن خفة وان الاستحاضة
مسقمة كسائر العلل التي يخاف معها الطبيعة الهلاك والتلف وفيها انها كلت
تميز دم الاستحاضة من دم الحيض ولذلك وكل الامر اليها في معرفته دم الاستحاضة
من دم الحيض قوله قال اي قال هشام وقال اي اي عروة وتوضا في بصيغة الامر و
ذلك الوقت اي وقت اقبال الحيض فان قلت لفظ توضا في آخر مرفوع الى
النبي صلى الله عليه وسلم او موقوف على الصحابي قلت السياق يقتضي الرفع والله
اعلم باب غسل المني وفركه اي دلكه حتى يذهب الاثر قوله عبدان بفتح
المهملة وسكون الموحدة وبالدال المهملة وبالنون وعبد الله اي ابن المبارك وفي
بعضها هو ابن المبارك ولم يقل بلفظ عبد الله بن المبارك وقاله على سبيل
التعريف استعارا بانه لفظه لا لفظ شيخه وتقدما في كتاب الوحي قوله عمرو بن
ميمون بالواو والجزري بالجيم والزاي المفتوحتين وبالراء منسوبا الى الجزيرة
الرقي ابو عبد الله كان ابو عبد الله كان راسا في السنة والورع مات سنة خمس و
اربعين ومائة وسليمان بن يسار ضد اليمين مولى ميمونة ام المؤمنين فقيه المدينة
العابد الحجة توفي عام سبع ومائة قوله كنت اغسل الجنابة بفهم من هذا التركيب ان
هذا الفعل تكرر منها فان قلت الجنابة بفتح الجيم اسم للحدث الاكبر كما
تقدم في الطهارة فكيف تغسل قلت المضاف
محذوف تقديره اي اثر الجنابة او موجبها او هي مجاز عنه قوله يفرك بضم المهملة
وفتح الفاء وبالراء المهملة جمع البقعة كالنطف جمع النطفة والبقعة قطعة من

الارض يخالف لونها لون ما يليها وفي بعضها بقع بضم الباء وسكون القاف جمع بقعة كتمر
ومما تفرق بين الجنس والواحد منه بالهاء اليتيم ويد بالبقعة الاثر وقال اهل
اللغة البقع اختلاف اللونين يقال غراب ابقع فان قلت الحديث لا يدل على الفرك
لم لم يغسل ما يصيب من المرأة قلت علم من الغسل عدم الاكتفاء بالفرك والمراد
من الباب باب حكم المني غسلا وفي كافيا رايهما ثبت في الحديث وما الواجب بهما وعلم
ايضا غسل رطوبة الفرج المرأة اذ لا شك من اختلاط المني بها عند الجماع او انه
ترجم بما جاء في الباب واكتفى في ايراد الحديث ببعضه وكثيرا يفعل مثل ذلك وكان
في قصد ان يضيف اليه ما يتعلق به ولم يتفق له او لم يجد رواية بشرطه فان قلت
فالحديث حجة لمن قال بنجاسة المني قلت لا حجة له لاحتمال ان يكون غسله
بسبب ان يمرة كان بخشا او بسبب اختلاطه برطوبة فرجها على مذهب من قال
بنجاسة رطوبة فان قلت هل دل الحديث على نجاسة رطوبة قلت لا وهذا وقد
جاء في الصحاح ان عائشة رضي الله عنها قالت لقد رايتني اقرك من ثوب رسول
الله صلى الله عليه وسلم فركا فيصلي فيه وهذا يدل على طهارة المني فان كان
نجسا كيف فركه كالدم وان رسول الله صلى الله عليه وسلم كان يغسل ما اصاب
من المرأة وهو يدل على نجاسة رطوبة فرجها فمن قال بطهارة المني والرطوبة قال
في الصورتين الغسل محمول على الاستحباب واختيار النظافة قال ابن بطال الفرك
انما جاء في ثياب وبحن لا نتنازع في جواز الثياب النجسة ولين سلمنا انه في
الثياب التي يصلى فيها لكن يحتمل ان يكون المني في نفسه نجسا ويطهر منه الثوب بـ
لفرك كما روي فيها اصاب النعلين من الاذى ان التراب يجزي من غسلها وليس ذلك

بدليل على طهارة الآدمي في نفسه الطحاوي اختلفوا في طهارة مني الآدمي فذهب
مالك وابو حنيفة الي الان ابا حنيفة قال يكفي في تطهيره فركه اذا كان
يابسا وقال مالك لابد من غسله رطبا ويابسا والشافعي واحمد الي طهارة وامّا
مني الكلب والخنزير فنجس بلا خلاف وفيما عداهما من الحيوانات ثلاثة اوجه اصحّ
اركانها طاهرة من ماكول اللحم وغيره والثاني انها نجسة والثالث مني الماكول اللحم
طاهر وغيره نجس قال ابن القصار مني الآدمي نجس فيابسا على مذهب لعلمه انه خارج
من مخرج البول فان قيل انه طاهر لانه خلق منه حيوان طاهر قلنا قد يكون الشيء
طاهرا ويكون متولدا عن نجس كاللبن فانه متولد عن الدم فان قيل خلق منه
الآدمي فلا يجوز ان يكون نجسا قلنا وكذلك خلق منه الفراعنة فيجب ان يكون
نجسا قوله قتيبة اي ابن سعيد تقدم في باب السلام من الاسلام ويزيد من
الزيادة اي ابن زريع بضم الزاي وفتح الراء وسكون المثناة التحتانية وبالمهملة
القايشي بالعين المهملة وبالتحتانية المكسورة وبالشين المعجمة البصري ابو معاوية
الصدوق الثقة المأمون قال احمد اليه المنتهى في التثبت بالبصرة ما اتقنه
وما احفظه توفي بها سنة اثنتين وثمانين ومائة او بعدها بن هرمز ابو خالد الواسطي
كان حافظا متقنا صحيح الحديث اما ما سعيد المقبري في باب التبرز في البيوت قال
العسقلاني في كتاب التقييد قال ابن السكني هو ابن زريع واليه اشار ابو نصر الكلاباذي
في كتابه فقال ابو سعيد الدمشقي هو ابن هارون وليس ابن زريع ثم كلامه واقول
وبهذا الاحتمال لا يلزم قدح في الحديث لان ايا كان فهو عدل ضابط بشرط البخاري
عمرو في بعضها يعني ابن ميمون واشار بهذه العبارة الي ان شيخهم لم يبين وهذا

تقييد لمن تلقاه نفسه قوله سمعت ومفعوله ما ياتي بعد الاسناد الثاني وهو قالت
كنت اغسله الي اخره وفي بعضها وقع بعد لفظ مسدد سمع الحاء اي صورة اشارة
الي التحويل من اسناد قبل ذكر متن الحديث الي اسناد اخر قوله عبد الواحد بالحاء المهملة
ابن زياد بكسر الزاي وبالمثناة التحتانية الخفيفة وبالدال المهملة ابو بشر
بكسر الموحدة وسكون الشين المعجمة البصري كان ثقة كثير الحديث معروفا با
لتفقه مات سنة سبع وسبعين ومائة قوله عن المني اي عن حكم المني غسلا او فركا
يخرج اي من الجرة الي المسجد للصلاة ويقع الماء اي اثار الماء وهو بفتح العين
نصبا على الاختصاص اي اعني يقع الماء وفي بعضها بضمها على اضمار مبتدا
مقدر اي ما ذلك الا ثر فاجاب بانه يقع الماء وفي الحديث جواز سوال العالم عما يتعلق بامور
الجماع لتعلم الاحكام وفيه خدمة الزوجات باب اذا غسل الجنابة قوله فلم يذهب
اثره اي اثر الغسل وفي بعضها اي اثر الجنابة والفا في فلم يذهب للعطف لا
للجزاء اذ الجزاء محذوف تقديره صح صلاته ونحو قوله اغسله فان قلت الضمير مذكر
والمرجع مؤنث فكيف ذلك قلت اريد بالجنابة اثرها ورجال الاسناد وسياقه
المسند تقدما بتمامهما قوله عمرو بن خالد ليس في سوخ البخاري عمرو بن خالد بدون
الواو وزهير بضم الزاي ابو خيثمة الكوفي تقدم ذكرهما في باب الصلاة من الايمان قوله
عمرو بن ميمون بن مهران بكسر الميم غير منصرف وهو الجزري المذكور انفا قوله ثم اراه
اي البصر ويرجع الضمير في فيه الثوب وفي بعضها اري بدون الصغير فان قلت هو
ليس مقولة سليمان لانه تابعي لا صحابي فما تقديره قلت يقدر مالت قاله او قيل

شبكة الألوكة www.alukah.net

انها كانت ويكون اول الكلام نقلا بالمعنى عن لفظ عائشة اذا صلان يقال اني كنت
اغتسل واخر نقلا للفظها بعينه قوله او يقعا الظاهر انه من كلام عائشة رضي
الله عنها ويحتمل ان يكون شكا من سليمان فان قلت لم يعلم من الحديث حكم غسل
غير الجنابة الذي هو بعض الترجمة قلت علم بالقياس على الجنابة فان قلت كيف الحكم
على نسخة تأنيث الضمير في اثرها قلت قالوا في غسل النجاسات انه يحتاج الى زوال
كل صفاتها اذا كانت سهلة الزوال اما لو كانت عسرة فقد عفي عن ازالة اللون
او الرائحة العسرين قال ابن بطال واثر الغسل يحتمل معنيين احدهما ان يكون معناه
بلل الماء الذي غسل به الثوب والضمير راجع الى اثر الماء فكانه قال واثر الغسل بالماء
يقع الماء فيه يعني لا يقع الجنابة وثانيهما ان يكون معناه واثر الغسل يعني اثر
الجنابة التي غسلت بالماء فيه يقع الماء الذي غسلت به الجنابة والضمير فيه راجع الى
اثر الجنابة لا الى اثر الماء وكلا الوجهين جايز لكن لفظ ثم اراه في الحديث الاخر يدل
على ان البقع كانت بقع المني لان الضمير الى اقرب مذكور وضمير
المني اقرب من ضمير الغسل واول جعل بقع الماء على الوجهين خبر المبتدا واثر
الغسل ثم يحتمل ان يقال جعلا مبتدا وفيه خبر بالجملة خبر الاثر سيما حيث حصل اذ
لا طريق للحصر هنا الا التقديم على المبتدا ثم لا نسلم ان لفظ ثم اراه يدل على انها
بقعة المني اذا قرب المذكور ان النبي صلى الله عليه وسلم اي انا اري النبي في
ثوبه بقعة من الماء او بقعا منه او لا قرب الثوب اي انا اري ثوب النبي صلى الله
عليه وسلم فيه بقعة او بقعا من الماء قال المهلب وفيه ان اثر النجاسات بعد
الغسل لا يضر لان سائر النجاسات حكمها في ذلك حكم الجنابة فاذا غسلت اعيانها وبقيت

اثارها لم يضر ذلك ولذلك قال البخاري باب اذا غسل الجنابة او غيرها فبقيا سالتا
في النجاسات على الجنابة باب ابوال الابل والدواب هو جمع الدابة وهي
موضوعة لكل ما يدب على وجه الارض فان قلت فحينئذ يكون متناولا للابل
والغنم فما فايدة ذكرهما قلت الرادمنه هاهنا معناه العرفي وهي ذوات الحوافر يعني
الخيل والبغل والحمار فلا يتناولهما او هو من باب عطف العام على الخاص
ثم عطف الخاص على العام والوجه هو الاول قوله مرابض جمع المربض بكسر الموحدة
والمرابض للغنم كالمعاطن للابل وربوض الغنم مثل بروك الابل ويقال ربض الغنم
نمارها قوله ابو موسى ابو الاشعري الصحابي المشهور الجليل تقدم في باب اي
الاسلام افضل قوله البريد الجوهري البريد بفتح الموحدة المذنب والرسول وانثا
عشر ميلا وقال الزجاجي بالكسر معرب لانه ليس في الكلام فعيل بالفتح ويقال
للركبين ايضا والبريد بتشديد الواو المشاة النحتانية الصمغ وقال صاحب المحكم
هي منسوبة الى البرقوله الرقين يحتمل عطفه على الدار وعلى البريد وقد يروى
بالرفع ايضا والبرية بالرفع لا غير لانه مبتدا والى جنبه خبره وفاعله فقال ابو موسى
وهنا اشار الى مصلاة ومنى اشار الى البريه فان قلت ما المراد بما قاويا فيه
قلت في صحة الصلاة فيها البيتي دار البريد دار يترلها سعاة باني بريد السلطان
والرقين والزجاجين روث الدواب قال وليس فيه حجة على طهارة ارواث
الدواب وابوالها لانه يمكن ان يصلي فيها على ثوب يبسطه فيها وقد قالوا من صلى
على فراش على موضع نجس جاز صلاته قوله سليمان بن حرب بفتح المهملة وسكون
الراء وبالموحدة الواسطي مر في باب من مضمضوا ومر بعود في الكفر وحماد بفتح الحاء المهملة

شبكة الألوكة www.alukah.net

المجحة وتشديد اليم في باب المعاصي من امر الجاهلية وايوب هو السختياني الثاني
وابو قلابة بكسر القاف وخفة اللام وبالموحدة عبد الله البصري سبقا في باب حلاوة
الايمان والرجال كلهم اعلام ايمة بصريون رضي الله عنهم قوله قدم ابي الى رسول
الله صلى الله عليه وسلم اوالى المدينة ويحتمل ان يكون لفظ المدينة في الحديث مدرجا
برايهم فيكون من باب تنازع العاملين عليها قوله ناس وفي بعضها اناس وكحل
بضم المهملة وسكون الكاف وباللام قبيلة وبلدايضا وعربية بضم المهملة وبالواو
المفتوحة وسكون التحتانية وبالنون اسم قبيلة معروفة ولفظ اوتريديس
الشك قوله فاجوا اي مدينة رسول الله صلى الله عليه وسلم والاجوا بالجيم كراهة
المقام بقال اجتويت البلاد اذا كرهتها وان كانت موافقة لك في بدنك واستوبلتها
اذا لم يوافقك في بدنك وان اجتواه بلقاح بكسر اللام الابل والواحد لقوح وهي
كالحلوب مثل قلوص وقلاص قال ابو عمر واذا تحت فهي لقوح شهرين اوثلاثة ثم
هي لبون بعد ذلك وان يبرسوا عطف على لقاح نحو اعجبني زيد وكرمه واللقاح
اما ليت المال واما ملك لرسول الله صلى الله عليه وسلم خاصة واما مشترك
بينهما فان قلت لم اذن لهم في شرب البانها للمحتاجين من المسلمين
وهو لامنهم قوله فانطلقوا اي اللقاح فلما صحوا سئل الرعي لقاح رسول
الله صلى الله عليه وسلم واستاقوا من الاستياق وهو السوق والنعم واحد
الانعام وهي المال الراعية واكثر ما يقع هذا الاسم على الابل قوله فبعث اي رسول
الله صلى الله عليه وسلم بعض الناس في اثرهم ليأخذوهم وما احذوه وفارمنذ هنا
الى اتيهم بالفاء الفصيحة اي فاخذوا وجاءوا بهم الى رسول الله صلى الله عليه وسلم

فامر بقطع ايديهم وفي بعضها فامر فقطع اي امر بالقطع فقطع قوله ايديهم اما ان يراد بها
اقل الجمع الذي اثنان عند بعض العلماء لان لكل منهم يدين واما ان يريد التوزيع
عليهم بان يقطع من كل واحد منهم يد واحدة والجمع في مقابلة الجمع يفيد التوزيع قوله
سمرت وروي بتخفيف الميم وتشديدها وفي بعضها سمل باللام وسمل العين فقؤها
يقال سملت عينه بصيغة المجهول ثلاثيا اذا فقيت بحديدة محماة ومعنى سمر بالراء
كحلها بمسامير محماة وقيل مما بمعنى واحد قال المبرد في اللغة والسمل لقرب مخرج
الميم واللام قوله العوا بصيغة المجهول والحرة بفتح المهملة وبالراء المشددة ارض
ذات حجارة سود كانها احرقت بالنار ويحتمل ان يراد بها حرارة الشمس ولا يسقون
بفتح القاف فان قيل لم سمرت اعينهم قلت قيل كان هذا قبل نزول الحدود وقيل
المحاربة والنهي عن المثلة منسوخ وقيل ليس بمنسوخ وانما فعل النبي صلى الله
عليه وسلم ما فعل قصاصا لانهم فعلوا بالرعاة مثل ذلك وقد رواه مسلم في بعض طرقه
وقيل النهي عن المثلة نهي تنزيه لا تحريم فان قلت لم لا يسقون وقد جمع المسلمون
على من وجب عليه القتل فاستسقى لا يمنع الماء وصدا فيجتمع عليه عذابان قوله
ليس فيه ان رسول الله صلى الله عليه وسلم امر بتركهم يستسقون او نهى عن سقيهم نعم
انه قد ثبت في الحديث انهم ارتدوا عن الاسلام وحينئذ لا يسقى لهم عرفة في يسقى
الماء والمثلة وغيرهما اشد من الكافر ما عند الله كذم الكلب العقور قوله قال ابو قلابة
هو انما سمعه ايوب فيكون داخلا تحت الاسناد واما سمعه البخاري فيكون تعليقا
منه فان قلت ما الذي دل على كفرهم ومن اين استفاد ذلك قلت علم من الطرق
الاخر وفي مسلم في صحيحه وكذا الترمذي انهم ارتدوا عن الاسلام قال ابن بطال

اختلفوا في طهارة الابوال فقال مالك بكل ما يوكل لحمه طاهر مستدلا بهذا الحديث
وقال ابو حنيفة والشافعي الابوال كلها نجسة واباح رسول الله صلى الله عليه
وسلم لهم شرب بولها للمرض ولانهم استوخموا المدينة وضاروا مرضى فقال لهم
لا يلائم رسول الله صلى الله عليه وسلم شربها ولو كانت نجسة لان الاجناس
محرمة علينا ولا شفاء في الحرام وقال ابن القصار ان لهم بقوا ما يوكل لحمه وعرقه
طاهر والعين فيه انما يبيح مستحيل من حيوان ماكول اللحم ليس بدم ولا قيح وكذلك
بوله وذهب اهل الظاهر الى ان بول كل حيوان وان كان لا يوكل لحمه طاهر غير
الآدمي وقول البخاري في الترجمة باب ابوال الابل والدواب وافق فيه اهل الظاهر
وقاسوا ابوال ما لا يوكل لحمه على ابوال الابل ولذلك قال وصلى ابو موسى في دار البريد
ليدل على طهارة ابوال الدواب وابوالها ولا حجة فيه لانه يمكنه ان يصلي على
ثوب بسطه فيه او في مكان لا يعلق بنجاسة منه ولو صلى على الروثين بغير
بساط لكان مذهبا ولم يجز مخالفة الجماعة به وذهب ابو حنيفة والشافعي الى ان
الارواث كلها نجسة وقال مالك ما اكل لحمه فروثه طاهر كبوله والخطابي احتج
المدينة يريد انهم لم يستوفوا لقام بها لمرض اصابهم او عارض من سقم واللقاح
الابل ذوات الدر وحدها الفحة قوله ادم اي ابن ابي اياس وشعبة تقدما في وكيع
الايمان ابو البتاح بالمياه الفوقانية المفتوحة ثم بالتحتانية المشددة وبالحاء
المهملة يزيد البصري في باب ما كان النبي صلى الله عليه وسلم يتخولهم قوله المجلم
اللام للعهد عن مسجد رسول الله صلى الله عليه وسلم وفي مرابض متعلق
بصلي والغنم اسم مؤنث موضوع للجنس يطلق على المذكور وعلى الاناث واذا

صغرها ادخلت عليها الهاء فلت غينة لان اسم الجمع اينما لا واحد لها من لفظها
او كانت لغير الادميين فالتانيث لها لازم باب ما يقع من النجاسات
في السمن قوله لا باس اي لا يتنجس الماء بوصول النجس اليه قليلا او كثيرا بل لا بد
من تغير احد الاوصاف الثلاثة في تنجسه والمراد من لفظ ما لم يغير طعم ما لم
يتغير طعمه فنقول لا يخلو اما ان يراد بالطعم المذكور في لفظ الزهري طعم الماء
او طعم الشيء النجس فعلى الاول معناه ما لم يغير الماء عن حكمه الذي خلق عليه طعمه
وتغير طعمه لا بد ان يكون بشيء نجس اذ التي فيه وعلى الثاني معناه ما لم يغير الماء طعم
النجس ويلزم منه تغير طعم الماء اذ لا شك ان الطعم هو المغير للطعم واللون للون
وايرج الريح اذ الغالب ان الشيء يوثر في المماثل في النجس او لا باس معناه لا يزول
طهوريته ما لم يغير طعم من الطعوم الطاهرة او النجسة او لا باس معناه لا يزول
نعم ان كان المغير طعما نجسا نجسه وان كان طاهرا يزيل طهوريته لا طهارته وفي
الجملة ففي اللفظ تعقيد قوله حماد بفتح المهملة وتشديد الميم ابن ابي سليمان الكوفي
شيخ الامام ابي حنيفة تقدما في باب قراءة القرآن بعد الحدث قوله لا باس بريش
الميتة اي ليس نجسا فكذا الماء الذي وقع ريشها فيه ولا فرق بين ريش الماكول وغيره
عند قوله غيره يحتمل ان يريد به ما هو من جنسه من الذي يوثر الذكاة اي ما لا
يوكل لحمه وان يريد عم من ذلك قوله ناسا اي كثيرا والشوين للتكثير اذ المقام
يقتضيه يحوان لنا ملا ونذهبون هو من باب الافتعال اصله يذهبون فليوا
الياء الاولى ادغموا النون في الذال قوله لا يرون به باسا اي حرجا ولو كان نجسا لما
استعملوه استاطا وارهانا وعلمه انه لو وقع عظم الفيل في الماء فلا باس به

شبكة الألوكة www.alukah.net

بدايض ومسلة بجاسة العظم وطهارة مبنية على ان له حق ام لا وكذا مسئلة الريش وهما
طاهران عند ابي حنيفة بناء على ان روح فيهما يجنان عند مالك والشافعي لا يتنجسان
بهما ولا بدهن فيها الا ان مالكا قال اذا ذكي الفيل فعظمه طاهر وقال الشافعي الزكاة
لا تعمل في السباع قوله ابن سيرين ابي محمد تقدم في باب اتباع الجنائز من الايمان قوله
ابراهيم ابي النخعي في باب ظلم دون ظلم في كتاب الايمان والمعاج بتخفيف الجيم باعظم
الفيل الواحد عاجة ولو كان بحسا الماصح بيعه وكذا لا يجس الماء بوقوعه فيه قوله
اسماعيل ابي ابن ابي اويس تقدم في باب تفاضل اهل الايمان وعبد الله ابي
سبط عتبة بن مسعود مر في قصة هرقل وميمونة ام المومنين في باب السمن
لعلم قوله وما حولها يعلم منه ان السمن كان جامدا اذ المايع لا حول له او الكل
حول ويجب الفاكل السمن في المايع وقد جاء ذلك صريحا في بعض الروايات وقد
الفرق بينهما ان الجامد لا يسري بعضه الى بعض قوله علي بن عبد الله ابي ابن المديني
مر في باب الفهم في العلم ومعنى بفتح الميم وسكون المهملة والنون ابن عيسى ابو يحيى
القزاز بالقاف المفتوحة وبالزاي المدني كان يتوتد عتبة مالك قرا الموطا على
مالك للرشيد وبهنه وكان مالك لا يجيب العراقيين حتى يكون هو سايله وكان له
علمان حالة وهو يسير بالقرب يلقى اليهم مات سنة ثمان وتسعين ومايتين قوله فاطرحوه
اي الماخوذ وفيه دليل على ان نجاسة السمن يموت الفارة فيه لا يحتاج الى
تغير احد اوصافه فان قلت هل يلزم من الامر بالطرح حرمة الاستصباح به قلت
المراد من الطرح بيان عدم ماكوليته كانه قال لا تاكلوه فاطلق الملزوم واراد
اللازم والقدير ما تقدم في الحديث الاخر وهو فكلوا سمنكم وقال معمر هو

كلام ابن المديني فهو داخل تحت الاسناد ويحتمل ان كان احتمالا بعيدا ان يكون تعليقا
من البخاري وما لا احصيه اي من الاحاديث الكثيرة لا اضبطها لكثرتها والغرض من هذا
الكلام بيان ان هذا الحديث من مسانيد ميمونة دفعا لما توهم بعضهم ان من مسانيد
ابن عباس اي بروي ابن عباس عن ميمونة لا عن رسول الله صلى الله قوله احمد
بن محمد ابي ابن موسى المروزي ابو العباس السمسار المعروف بمردويه بفتح الميم وسكون
الراء وضم المهملة وبالواو الساكنة وبالتحتانية المفتوحة توفي سنة خمس وثلاثين
ومايتين قوله عبد الله ابي ابن المبارك ومعمر بفتح الميمين وسكون العين
المهملة وبالراء ابن راشد تقدما في كتاب الوحي وهمام بفتح الهاء وشد الميم ابن
منبه بكسر الموحدة مر في باب حسن اسلام المرء قوله كلكم بفتح الكاف وفتح اللام
ابي جراحة وفي بعضها كلمه ويكلمه بضم الياء وسكون الكاف وفتح اللام ابي
تكلم بحذف الجار واوصل المجرور الى الفعل والسلم هو مفعول ما لم يسم فاعله كهيئتها
اي كهيئة الكلمة ويجوز تانيث الكلم ايضا باعتبار الجراحة فان قلت ما وجه التا
في طعنت والمطعون هو السلم قلت اصله طعن بها وحذف الجار ثم اوصل الضمير
المجرور بالفعل وصار المنفصل متصلا وفي بعض نسخ هذا الصحيح وجميع نسخ
صحيح مسلم اذا طعنت بلفظ اذا مع الالف فان قلت اذا للاستقبال ولا يصح المعنى
عليه قلت هو مما لمجرد الظرفية او هو بمعنى اذ وقد يتعارضان او هو لاستحضار صورة
الطعن اذ الاستحضار كما يكون بصريح لفظ المضارع كما في قوله والله الذي ارسل
الرياح فتثير سحابا يكون ايضا بما في معنى المضارع كما نحن فيه قوله يفجر بضم الجيم من
الثلاثي وبفتح الجيم المشددة وحذف الفاء الاولى من التفعل قوله واللوب في

في بعضها بدون الواو والعرق بفتح العين وسكون الراء الريح قيل واصحاب الاعراف
الذين يحدون عرف الجنة اي ريحها والمسك فارسي معرب وفي بعضها مسك
ودم منكرين والحكمة في كونه يوم القيمة على هيئة ان يكون معه شاهد فضيلته
وبذل نفسه في طاعة الله تعالى فان قلت ما وجه مناسبة هذا الحديث بالترجمة
قلت من جهة المسك فان اصله دم انعقد وفضله بحسه من الغزال فيقتضي
ان يكون نجسا كما يراه بعض الفضلاء فاراد البخاري ان يبين طهارته بمدح الرسول
صلى الله عليه وسلم له كما بين طهارة عظم الفيل بالاثر نظرا لمناسبة عاية ا
الطهور وان استشكله القوم غاية الاشكال قال الزهري لا باس بالمامالم
يغير طعم او هو مذهب اهل المدينة وقد استنبط من حديث الدم ووجه الدلالة
منه انه لما ثقل حكم الدم بطيب الرائحة من النجاسة الى الطهارة حين حكم
له في الاخرة بحكم المسك الطاهر وجب ان ينتقل الماء الطاهر بحب الرائحة
اذا طرأت فيه نجاسة من حكم الطهارة الى النجاسة والمانع البخاري حديث الدم
في باب نجاسة الماء لانعلم بحديثا صحيح السند في الماء واستدل على حكم
الماء المائع بحكم الدم المائع ولذلك المعنى لجامع بينهما قال بعض العلماء مقصود
البخاري من الاثار المذكورة ان الماء اذا زال تبدل الصفة يؤثر في الموصوف وكما
ان يغير صفة الدم بالرائحة الى طيب المسك اخرجه من النجاسة الى الطهارة
فكذلك تغير صفة الماء اذا تغير بالنجاسة يخرجه من صفة الطهارة الى صفة النجاسة
واذا لم يوجد التغير لم توجد النجاسة فنقول للبخاري لا يلزم من وجود الشيء عند
الشيء ان لا يوجد عند عدمه لجواز ان يقبض اخر ولا يلزم من كونه خرج بالتغير الى النجاسة

ان لا يخرج الا به لاحتمال وصفا خر يخرج به عن الطهارة لمجرد الملاقات باب
لا يبولوا في الماء الدايم وفي بعضها البول في الماء الدايم وفي بعضها باب الماء الدايم
قوله ابو اليمان هو الحكم وشعيب تقدما في قصة هرقل وابو الزناد بكسر الزاي
والنون هو عبد الله بن ذكوان المدني وعبد الله بن ذكوان المدني وعبد الرحمن
بن هرمز بضم الهاء واليم المدني والاعرج صفة لعبد الرحمن تقدما في باب
حب الرسول من الايمان قوله الاخرون بكسر الخاء جمع الاخر بمعنى المتاخر يذكر في
مقابلة الاول وبفتحها جمع الاجزاء فعل التفضيل وبهذا المعنى اعم من الاول و
الرواية بالكسر فقط ومعناه نحن المتاخرون في الدنيا المتقدمون يوم القيمة قوله
واسناده الضمير راجع الى الحديث اي حدثنا ابو اليمان بالاسناد المذكور قوله
لا يبولن بفتح اللام والمدني لا يجري صفة مبنية للدايم والمراد منه الماء الراكد
وقال الشيخ المالكي في الشواهد يجوز في ثم يغتسل الجزم مطلقا عطفا على
يبولن لانه مجزوم الموضع بلا التي للنهي ولكنه بني على الفتح لتوكيده بالنون
ويجوز فيه الرفع على تقدير ثم هو يغتسل والنصب على اضمار ان واعطاء حكم
واو الجمع ونظيره في جواز الاوجه الثلاثة قوله تعالى ذرهم يأكلوا ويتمتعوا فانه قرئ بالجزم
وهو الذي قرأ به السبعة وبالرفع والنصب على الشذوذ قال النحاوي لا يجوز
النصب لانه يقتضي ان النهي عنه للجمع بينهما دون افراد احدهما وهذا لم يقله
احد بل البول فيه منهي عنه سواء اراد الاغتسال فيه او منه ام لا واقول لا
يقتضي الجمع اذ لا يزيد بتشبيهه ثم بالواو المشابهة من جميع الوجوه بل في جواز
النصب بعد فقط سلمنا لكن كم يضر اذ كون الجمع منهيا يعلم من هنا كون الافراد

منهيًا يعلم من دليل اخر في قوله يقاتلوا ولا تلبسوا الحق بالباطل وتكتموا الحق على بقية
الغضب فان قلت ما دخل نحن الاخرون السابقون في هذا الباب قلت قال ابن بطال
واما ادخال البخاري في اول الحديث نحن الاخرون السابقون فيمكن والله اعلم
ابو هريرة ذلك من النبي صلى الله عليه وسلم في نسق واحد فحدث بها جميعًا كما
سمعها وقد ذكر مسلم في كتاب الجهاد وغيره والله اعلم ويمكن ان يكون سمام فعل
ذلك لانه سمع من ابي هريرة احاديث في اوايلها نحن الاخرون السابقون فذكرها
على الترتيب الذي سمعه من ابي هريرة وقد قال بعض علماء العصر ان قيل ما مناسبة
الترجمة فله وجهان احدهما ان من عادة المحدثين ذكر الحديث جملة لتضمنه موضع
الدلالة المطلوبة ولا يكون باقيه مقصودا بالاستدلال وانما جاء تبعًا لموضع
الدليل والثاني ان حديث نحن الاخرون السابقون اول حديث في صحيفة همام
عن ابي هريرة وكان همام اذا روى الصحيفة استفتح بذكرها لسرد الاحاديث
فرافقه البخاري هنا واما مناسبة صدر الحديث لاخره فوجهه ان هذه الامة
اخرهم بدفن من الامم واول من يخرج منها ان الارض لهم وعاد آخرها اخرها يوضع
فيه اول ما يخرج منه فكذلك الماء الراكد اخرها يقع فيه اول البول ما يطاف
اعضاء المتطهر منه فينبغي ان يجتنب ذلك ولا يفعله وكلف الكلفة في
لا يخفى عليك الخطابي الماء الدايم هو الراكد الذي لا يجري كما جاء من تفسيره في
الحديث هو الذي لا يجري بقال دام الثبي اذا سكن ودام القدر اذا سكن عليها
قال وفيه دليل على ان حكم الماء الجاري بخلاف الماء الراكد لان النجس اذا ورد على
او صادفه كان حكم ما عداه بخلافه واتفقوا على ان الجاري اذا خالط النجس دفعه الجزء

الثاني الذي يلوه منه فيغلبه فيصير في معنى المستهلك ويخلفه الطاهر الذي لم يخالطه
النجس والراكد لا يدفع النجس عن نفسه اذا خالطه ولكن يداخله فمهما اراد استعماله
حتى كان النجس فيه قايما والماء في هذه الحالة فكان محرمًا واقول وفيه تحريم
الغسل والوضوء بالماء النجس والتاديب بالتنزه عن البول وقال العلماء النهي عن
البول في الماء الدايم مردود الى الاصول فان كان الماء كثيرا فالنهي عن ذلك على وجه
التنزيه لان الماء على الطهارة حتى يتغير احد اوصافه وان كان قليلا فالنهي
على الوجوب لفساد الماء بالنجاسة وقالوا ولم ياخذ احد من الفقهاء بظاهر
هذا الحديث الا داود الظاهري فانه قال النهي مختص بالبول والغايط ليس كالبول
ومختص ببول لنفسه وجاز لغيره البايل ان يتوضا مما بال فيه غيره وجاز ايضا للبايل
اذا بال في اناء ثم صبه في الماء او بال بقرب الماء وجري اليه وهو من اقبح ما نقل
عنه في الجمود على الظاهر باب اذا القي على ظهر المصلي القذر بفتح الذال
ضد النظافة ويقال قذرت الشيء بالكسر اذا كرهته والجيفة جثة الميتة المرتحة
قوله ابن عمر اي عبد الله بن عمر بن الخطاب ومضى في صلاته اي انهما وابن
المسيب سعيد بن المسيب بفتح الياء تقدم في باب من قال الايمان هو العمل
والشعبي بفتح الشين وسكون العين عامر الكوفي مر في باب المسلم من سلم
المسلمون واذا صح اي الشخص وهو شرط جزاوه لا يعيد وفي بعضها وكان ابن
المسيب بدل قال فانصرف حينئذ في صلي راجع اليه فان قلت فينبغي ان يثنى
الضمير لانه يرجع الى ابن المسيب والشعبي قلت المراد كل واحد منهما قوله او
جنابة او صلى الى غير القبلة اجهل او فرعونية اي وقت الشمس اذا كان

الادراك بعد وقته لا يعيد الصلاة قوله عبدان بفتح المهملة وسكون الموحدة وبالدال المهملة وبالنون تقدم في كتاب الوحي وابن هو عثمان بن جبلة بالجيم والموحدة المفتوحتين وابو اسحاق هو السبيعي بفتح السين الكوفي التابعي في باب الصلاة من الايمان وعمرو بن ميمون ابو عبد الله الكوفي الاودي بفتح الهمزة وبالدال المهملة ادرك زمن النبي صلى الله عليه وسلم ولم يلقه وحج مائة حجة وعمر وادي صدقته الى عمال الرسول صلى الله عليه وسلم وهو الذي راى قردة زنت في الجاهلية فاجتمعت القردة فرجموها مات سنة خمس وسبعين قوله بينا هو بن زيدت الالف لاشباع الفتحة وهو مضاف الى الجملة التي بعدها والعامل فيه اذ فالبعض الذي يجيء في الحديث بعد التحويل الى الاسناد الثاني قوله احمي بن عثمان بن حكيم بفتح الهاء وكسر الكاف الازدي الكوفي مات سنة ستين ومائتين قوله شريح بضم الشين المعجمة وفتح الراء وسكون التحتانية وبالمهملة ابن سلمة بفتح الميم واللام وسكون المهملة بينهما الكوفي القاضي بالمثناة الفوقانية وبالنون المشددة وبالحاء المعجمة مات سنة اثنتين وعشرين ومائتين قوله ابراهيم بن يوسف بن اسحاق السبيعي مات سنة ثماني وتسعين ومائة وابن يوسف المذكور وابو اسحاق حدثوا تقدم في كتاب الايمان قوله قال حدثني وفي الاسناد الاول قال عن عمرو اسقط باب المعنعن من طريق التحديث به عنه قوله عن عبد الله وفي بعضها ان عبد الله قال الجماهير ان هو كعن محمول على السماع بشرط ان يكون المعنعن غير مدلس بشرط ثبوت اللقاء بينهما وقال الامام احمد لا يلتحق ذلك بعن بل يكون منقطعا

حتى يتبين السماع وهذا البحث لا يتاتى هنا لانه ذكر بعد لفظ حدثنا وهو يقتضي السماع منه نعم لو كان بدل حدثنا قال لنا في ذلك قوله عند البيت اي الكعبة زادها الله شرفا وابو جهل هو عمرو بن هشام القرشي المخزومي بالخاء المنقطة وبالزاي حد والله فرعون هذه الامة وكان كنيته في الجاهلية ابا الحكم فكناه رسول الله صلى الله عليه وسلم بابي جهل وقتل يوم بدر لعنه الله قوله جلوس جمع جالس نحو شهود وشاهد وهو خبر اصحاب واخبر ابو جهل بحذف في اي جالس كقولهم نحن بما عندنا وانت بما عندك راض والرأي مختلفا وهو خبر لابي جهل واصحابه جميعا قوله سلا السلا بالمهملة المفتوحة وخفة اللام مقصورا هو اللفافة التي يكون فيها الولد بطن الناقة ومي من الادمية البهمة والجزور بفتح الجيم بمعنى المفعول اي المجزور من الابل قوله فابعث يقال بعثه فابتعث اي ارسله فانبعث وفي انبعث في اليراي اسرع في السير واشقى القوم هو عقبة بن ابي معيط وفي بعضها يسقا فوم وهو خلاف الاصل اذ الواجب في افعل التفضيل عند مفارقه من التعريف باللام او بالاضافة فان قلت هل فرق في المعنى بين اضافته الى المعرفة والنكرة قلت الفرق بالتعريف والتخصيص ظاهر واما النكرة بها شيوع فيكون معناه اشقى قوم اي قوم كان من الاقوام يعني اشقى كل قوم من اقوام الدنيا ففيه مبالغة ليست في المعرفة قوله وانا انظر اي قال عبد الله انا شاهد تلك الحالة ولا اعني شيا اي لا اتبصر وفي بعضها لا اعي شيا والبقية بفتح النون على الصحيح وهو القوة او جمع مانع ككتبة وكاتب وجوابر لو مخذوف اي لو كان لي قوة او عشيرة بمكة تمنعوني لاعبت وكففت شرهم او عبوت بغليهم

لا أعبى شيأ والنفقة بفتح النون على الصحيح وهو القوت او جمع مانع ككتبة
وكاتب وجزاير لو محذوفا اي لو كان لي قوة او عشيرة بمكة فمنعوهم مني لاعتبت
وكففت شرهم او عون فعلهم او لو هو للتمني فلا يحتاج الى الجزاء قوله يجل بالجاء
المهملة يعني بيت ذلك بعضهم اي بعض من قولك احلت العزيم اذا جعلت له
ان يقتضي المال من غرمك وما احالا يضم بمعنى وثب وفي الحديث انه اهل جبل
حالوا الى الحمص اي وثبوا اليه قوله فاطمة اي بنت رسول الله صلى الله انكحها
رسول الله صلى الله عليه وسلم علي بن ابي طالب بعد وقعة احد وكان سنها
يومئذ خمس عشرة سنة وخمسة اشهر وبيا ماعن رسول الله صلى الله عليه
وسلم ثمانية عشر حديثا وفي الصحيحين لها حديث واحد روت عنها عايشة
رضي الله عنها توفيت بعد رسول الله صلى الله عليه وسلم بستة اشهر
بالمدينة وقيل بعاية يوم وقيل بغير ذلك وغسلها امير المومنين علي وصلى عليها
ودفنت ليلا وفضا بليلها الا تحصي وكفى لها كونها بضعة من رسول الله صلى الله
وعليها قوله بقريش اي باهلاك قريش فان قلت كيف جاز الدعاء على كل قريش
وبعضهم كانوا بومئذ مسلمين كالصديق وغيره قلت الاعموم للفظ ولين سلمنا
فهو مخصوص بالكفار منهم بل ببعض الكفار وهم ابو جهل واصحابه بقرينة القصة
قوله ثلاثا هو متعلق بقال وفيه استحباب التثبت في الامور وبرون بضم الباء
على الرواية المشهورة ومستجابة اي مجابة يقال استجاب واجاب بمعنى واحد قال
الشاعر وداع دعانا من يجيب الى الندا ... فلم يستجبه عند ذاك مجيب ، يعني
ما كان اعتقادهم اجابة الدعوة من جهة رسول الله صلى الله عليه وسلم بل من

جهة المكان قوله يعني ايي رسول الله صلى الله عليه وسلم بل من جهة المكان بتفضل
يعني ما اراد بذلك المجاعتبة بضم المهملة وسكون المثناة الفوقانية وبالموحدة ابن
ربيعة بفتح الواو وكسر اللام ابن عتبة المذكور وفي صحيح مسلم الوليد بن عقبة بفتح
المعجمة والقاف والفق العلماء على انه غلط وامية بضم الهمزة وفتح الميم وشدة التحتانية
ابن خلف بالمعجمة واللام المفتوحتين وعقبة بضم المهملة وسكون القاف
ابن ابي معيط بضم الميم وفتح المهملة وسكون التحتانية وبالمهملة قوله وعد الرابع
وهو عمارة بضم المهملة وخفة الميم وبالراء ابن الوليد بفتح الواو وقد جاء صريحا
باسمه في بعض الروايات وفاعل عد رسول الله صلى الله عليه وسلم او عبد الله
وفاعل يحفظ عبد الله او عمرو بن ميمونة وفي بعضها فلم يحفظه بصيغة التكلم
وقال في كتاب الجهاد قال ابو اسحاق ونسيت الرابع قوله قال اي عبد الله وبين
في بعضها في بدر والذين عند حذف العايد اليه اي عدهم وفي بعضها الذي معزوا
ويجوز ذلك كقوله تعالى خضتم كالذي خاضوا وصرعى جمع صريع بمعنى المفعول والقليب
بفتح القاف وكسر اللام هو البير الذي لم تطو يذكر ويونث وانما وضعوا في
القليب تحقيرا لامرهم وليلا يتاذى برايحتهم وليس هو دفنا فان الحربي لا يجب دفنه
وبدر اسم موضع الغزوة المعظمة المشهور وهو ماء معروف على الحوارى مراحل من المدينة
مذكور او مونث وقيل بدر بير كانت لرجل يسمى بدرا فسميت باسمه وقتل ابا جهل ابنا
عفرا بالمهملة المفتوحة وبالفاء الساكنة وبالراء والد او عبد الله بن مسعود وعتبة
عبدة بن الحارث بضم العين او حمزة وشيبة وحمزة او علي رضي الله عنهما على
اختلاف فيه والوليد على ما عرض بعضهم بان عمارة ابن الوليد كان عند النجاشي

فاتهمه في حرسه وكان جليلا فشفع في احليله سحرا فنام مع الوحش في بعض جزائر
الحبشة حتى هلك ثم فاجيب ان المراد برأي اكرمهم بدليل ان ابن ابي معيط لم يقتل
يبدر بل حمل مهانا اسيرا وقتله النبي صلى الله عليه وسلم بعد انصرافه من بدر على ثلاثة
اميال مما يلي المدينة فان قلت ما وجه دلالته على الترجمة قلت استمراره في الصلاة على وجود
النجاسة على ظهره قال القاضي عياض المالكي انه ليس بنجس لان العرق وسائر طوبة
البدن طاهران والسلا من ذلك قال النواوي وهو ضعيف لان روث ما يوكل
لحمه ليس بطاهر عندنا ثم انه يتضمن النجاسة من حيث انه لا ينفك من الدم في
العادة ولانه ينجس عند الاوثان فهي نجس فالجواب انه صلى الله عليه وسلم لم يعلم
ما وضع على ظهره فاستمر في سجوده استصحابا للظهان وما يدريك هل كان هذه
الصلاة فريضة فيجب اعادتها على الصحيح او غيرها فلا يجب وان وجبت الاعادة
فالوقت موسع لها واقول هذا قبل تحريم ذبائح اهل الاوثان وقليل الدم لا ينفك منه
عادة معفو الخطابي ذهب اكثر العلماء الى ان السلا نجس وتاولوا ما يخالف الحديث
على انه صلى الله عليه وسلم لم يكن بعيدا ذذاك بتحريمه كالخمر كانوا يلابسون
الصلاة وهي تصيب ثيابهم وابدانهم قبل نزول التحريم فلما حرمت لم تجز الصلاة
فيها قال ابن بطال لا شك انها كانت بعد نزول قوله وثيابك فطهر لانها اول
ما نزل عليه من القران قبل كانت صلاة اللهم الا ان يقال المراد بها طهارة القلب
وتراهة النفس عن الدنايا والاثام وفيه ان غسل النجاسة في الصلاة سنة على ما
قاله مالك وفيه ان من صلى بثوب نجس وامكنه طرحه في الصلاة انه يمادي في
صلاته ولا يقطعها وفيه الدعاء على من اذاه كما دعا النبي صلى

الله عليه وسلم على كفار قريش وقد يقال هذا اذا كان الذي كافرا فان كان مسلما
٣٣٨ فللاحسن ان لا يدعو عليه باب الزاق والخاط ومما على وزن فعال بضم الفا
براق والبساق والبصاق بمعنى واحد والخاط ما يسيل من الانف قوله عروة
ابن الزبير التابعي فقيه المدينة تقدم في كتاب الوحي والسور بكسر الميم وسكون
المهملة وفتح الواو وبالراء ابن مخرمة بفتح الميم وسكون المهملة وفتح الواو وبا
لراء ابن مخرمة بفتح الميم وسكون المنقطة وفتح الراء الصحابي تقدم في باب
استعمال فضل وضوء الناس حيث قال واذا توضا النبي صلى الله عليه وسلم كادوا
يقتتلون على وضوءه قوله مروان هو ابن الحكم بالمهملة والكاف المفتوحين الاموي
ولد على عهد رسول الله صلى الله عليه وسلم ولم يسمع النبي صلى الله عليه ولانه
خرج الى الطايف طفلا لا يعقل حين نفى النبي صلى الله عليه وسلم اباه الحكم
اليها وكان مع ابيه بها حتى استخلف عثمان رضي الله عنه فردهما الى المدينة
وكان اسلام الحكم يوم فتح مكة وطرده رسول الله صلى الله عليه وسلم الى الطائف
لانه كان يفشي سر ما ت في خلافة عثمان ولما توفي معاوية جد يزيد بايع بعض
الناس بالشام مروان بالخلافة وهلك بدمشق سنة خمس وستين فان قلت
كيف روى مروان ذلك وهو لم يسمع رسول الله صلى الله عليه وسلم ولم يكن بالمدينة
حينئذ قلت هو من مراسيل الصحابة وهو معتبر اتفاقا سيما اذا انضم بمسند
المسور ورواية المسور هي الاصل لكن ضم اليه رواية مروان للتقوية والتاكيد
قوله الحديبية بضم المهملة وفتح الدال وتخفيف الياء كذا قال الكافي وتشديد
الياء عند اكثر المحدثين وقال ابن المديني اهل المدينة يثقلونها واهل العراق

يخفق فيها وهي قرية سميت ببير هناك وقيل سميت بشجرة حدباء هنالك وكان
الصحابة يا يعوا رسول الله صلى الله عليه وسلم تحت تلك الشجرة وبيعتهم بيعة الرضوان
وهو على مرحلة من مكة قوله فذكر الحديث اي حديث قصة الحديبية وهو الذي
ذكره في كتاب المغازي في باب غزوة الحديبية وهو خروج النبي صلى الله عليه
وسلم عام الحديبية في بضع عشرة مائة من اصحابه فلما كان بذي الحليفة قلد الهدي
واشعر واحرم منها الى اخره وقد ذكره البخاري هنا على سبيل التعليق لكنه مسند
ثابت بالطرق المذكورة ثم منها حدثنا علي بن عبد الله قال حدثنا سفيان عن
الزهري عن عروة عن مروان والمسور قالا خرج النبي صلى الله عليه وسلم قوله ما تنخم
فعل ماض من باب التفعل يقال تنخم الرجل اي رمى بنخامته والنخاعة والنخامة
بضم النون فيهما قال بعض الفقهاء النخامة هو الخارج من الصدر والبلغم هو النازل
من الدماغ وبعضهم عكسوا قوله الا وقعت اي ما تنخم في حال من الاحوال الا في حال
وقوعها في الكف وهو اما عطف على خرج واما على الحديث ثم اما ان يراد انه ما تنخم قط
الحديبية الا وقعت واما ان يراد انه ما تنخم قط الا وقعت فلا يختص بزمن الحديبية
والاول هو الظاهر فان قلت ما وجه تعلق هذا الباب بكتاب الوضوء والمراد
من كتاب الوضوء كتاب الطهارة عن الحدث وتتبعها الطهارة عن الخبث والغرض
عن نقض الحدث والخبث ومعناهما وهذا هو الجواب عن امثال هذه الابواب
مثل باب تقدم ايمننا وغيره وفي بعض النسخ بدل كتاب الوضوء كتاب الطهارة فان
قلت ما وجه ذكر حديث الحديبية هنا قلت اما لان ام النخع وقع في الحديبية

واما لان

واما لان الراوي سياق الحديثين سوقا واحدا وذكر مما معا وكثيرا ما يفعله
المحدثون كما تقدم في حديث نحن الاخرون السابقون قوله محمد بن يوسف
الفريابي بكسر الفاء وسكون الراء وبالمثناة التحتانية قبل الالف وبالموحدة بعدها
تقدم مرارا وكذا سفيان ابي الثوري وحميد بضم المهملة وفتح الميم وسكون
التحتانية اي المشهور بالطويل سبق في باب خوف المؤمن ان يحبط عمله في كتاب
الايمان قوله في ثوبه اي ثوب رسول الله صلى الله عليه وسلم وهو الظاهر ويحتمل
عود الضمير الى انس وهو بعيد قوله قال ابو عبد الله اي البخاري وابن ابي مريم
ابو محمد البصري مر في باب من سمع شيئا في كتاب العلم قوله يحيى بن ايوب الغافقي
بالمعجمة ثم الفاء المكسورة ثم القاف مات سنة ثمان وستين ومائة ومعنى طوله
انه ذكر الحديث بطوله مطمئنا وفيه اشارة الى ان ما روى حميد يحمله عن في الاسناد
المذكور مروي في هذا الطريق بلفظ سمعت وهذه متابعة ناقصة وللبخاري
فيه انواع من التصرفات التعليق وادخال الكلام المسند والمرسل في سلك
واحد والاجمال في ذكر الحديث والاشارة الى التطويل والاختصار فيه وضم
اسناد الى اسناد على طريق المتابعة وغير ذلك من بيان سماع المضعف ونحوه
فان قلت ابن مفعول سمعت قلت محذوف للعلم به وهو نبق النبي صلى الله
عليه وسلم الى اخره وفي الباب بيان طهارة البصاق والزاق والبزق بالفضلات
الطاهرة والتعظيم لرسول الله صلى الله عليه وسلم باب لا يجوز الوضوء
بالنبيذ وهو غير يخفى المفعول اي المطروح في الماء والمراد به اما ما لم يصل
الى حد الاسكار او ما وصل اليه ويكون عطف الكل على الجزء من باب عطف العام

علي الخاص وخصص بالذكر من بين المسكرات لانه محل الخلاف في هذا التوضي
به قوله الحسن اي البصري فقدم في باب المعاصي من امر الجاهلية وابو العالية
بالعين المهملة والتحتانية هو رفيع بضم الراء وفتح الفاء وسكون التحتانية الرياحي
بكسر الراء وخفة التحتانية وبالحاء المهملة طاهر اسبق في اول كتاب العلم وعطا
هو ابن رباح بفتح الراء وخفة الموحدة تقدم في باب عظة الامام النساء ولا يخفى
ان الكراهة انما هو في النبيذ واما المسكر فهو نجس اتفاقا قوله علي بن عبد الله
اي ابن المديني مر في باب الفهم في العلم وسفيان اي ابن عيينة وابو سلمة بفتح اللام
عبد الله بن عبد الرحمن بن عوف تقدما في كتاب الوحي قوله اسكر اي من شانه الاسكار
اذ لا يشترط فيه القدر الذي يحصل منه السكر حتى يكون حراما بل قليله وكثيره حرام وهذه
قضية كلية تندرج تحتها جزئيات كثيرة قيل انها من جوامع الكلم للخطابي
فيه ابين الدليل على ان قليل المسكر وكثيره حرام من اي نوع كان وباي صيغة
صنع لانه اشار الى جنس الشراب الذي يكون منه السكر كما لو قال كل طعام سبع
كان ذلك على استغراق الجنس فيه دون الجزء المتحد بكمية منه قال ابن بطال اختلفوا
في الوضوء بالنبيذ فقال مالك والشافعي واحمد لا يجوز الوضوء بالنبيذ ويه
مطبوخ مع عدم الماء ووجود تمر اكان اوغيره وان كان مع ذلك مشتدا فهو نجس
لا يجوز شربه ولا الوضوء وقال ابو حنيفة لا يجوز الوضوء مع وجود الماء فاذا عدم
فيجوز بمطبوخ النخامة وقال الحسن جاز الوضوء بالنبيذ والاوزاعي وجابر بن زيد
الابنة ايضا واحتجوا بما روي عن ابن مسعود في ليلة الجن ان رسول الله صلى الله
عليه وسلم اصبح على انه شراب وطهور وقالا ايضا تمرة طيبة وماء طهور وتوضأ

به والجواب انه قد روي عن ابن مسعود من الطرق الثابتة انه لم يشهد ليلة الجن
مع رسول الله صلى الله عليه وسلم ولو صح الخبر لكان منسوخا لان ليلة الجن
كانت بمكة وقد تبع فلم يجدوا ما نزلت في غزوة بالمدينة حيث فقدت عائشة رضي
الله عنها عقدها وايد ابن العباس حجة على ابي حنيفة رضي الله عنه اذا راينا الاصل
المتفق عليه انه لا يتوضأ بنبيذ الزبيب فقلنا يجب ان يكون بنبيذ التمر كذلك وايد
لما كان خارجا من حكم المياه في حال وجود الماء كان خارجا من حكم المياه في حال عدم
الماء قال ووجه احتجاج البخاري في هذا الباب بهذا الحديث انه اذا اسكر الشراب
لم يحل شربه وما لم يحل شربه لا يجوز الوضوء به لخروجه عن اسم الماء في اللغة و
الشريعة وكذلك النبيذ يغير المكث ايضا وهو في معنى السكر من جهة انه لا يقع
عليه اسم الماء ولو جاز ان يسمى النبيذ ماء لكان فيه ما جاز ان يسمى الخل ماء لان
فيه ماء وقال ابو عبيدة امام اهل اللغة النبيذ لا يكون طهورا ابدا لان الله شرط
الطهور بالماء والصعيد ولم يجعل لهما ثالثا والنبيذ ليس منهما وقال يحيى السنة
لين ثبت حديث ليلة الجن يقول لم يكن ذلك نبيذا متغيرا بل كان ماء عذبا
للشرب تذفيه طرات لتجتذب ملوحته والله اعلم باب غسل المرأة
ابا ها الدم عن وجهه وابا ها هو مفعول الغسل والدم بدل منه بدل الاشتمال
او البعض او منصوب بالاختصاص اي اعني الدم وفي بعضها باب غسل المرأة اباها الدم
عن وجهه قال ابو العالية اي رفيع الشامي ومحمد اي ابن سلام مر في باب قول النبي
صلى الله عليه وسلم انا اعلمكم في كتاب الايمان وابو خالد بالخاء المهملة والزاي سليمان
بفتح اللام ابن دينار المدني الاعرج الزاهد المخزومي مات سنة خمس وثلاثين

ومائتو وسهل بن سعد الساعدي بكسر العين ... الانصاري يكنى ابا العباس و
كانه اسم حزنا فسماه رسول الله صلى الله عليه وسلم سهلا روى عن رسول الله
صلى الله عليه وسلم مائة حديث وثمان وثمانون حديثا ذكر البخاري منها اثنتين وثلا
مات سنة احدى وتسعين وهو ابن مائة سنة وهو اخر من مات من الصحابة بالمدي
قوله ساله الناس وفي بعضها وسالوه الناس على لغة اكلوني البراغيث وما
بيني اي قال ابو حاتم ما بيني وبين سهل احد عند السؤال منه وهي معترضة لا محل
لها من الاعراب وجملة حالية كالجملة السابقة وذو الحال اما مفعول سال فيكونان
حالين متداخلين واما مقول سمع فيكونان حالين مترادفين قوله وروي في
اكثر النسخ بواوين مجهول الماضي من المداواة وفي بعضها وروي بواو واحدة فيكون
احد الواوين محذوفا كما يحذف من مرداود في الخط وحرج اي الذي وقع في غرفة احد
من شج راسه وجراحة وجهه قوله اعلم مرفوع بانه صفة احد ومنصوب بانه
حال فان قلت غرضه من هذا التوكيد انه اعلم الناس به لكنه لا يلزم منه اذ لا
ينفي مساواة غيره له فيه قلت مثله لا يستعمل حيث العرف الا عند انتفاء المساوي
ايضا وذلك ظاهر لمن يتتبع كلامهم قوله فحشي هو بصيغة المجهول وكذلك احذو
اعرف وبراي بالحصير المحرقة اي رماده وذلك لما فيه من الامساك للدم فان قلت
ما وجه تعلق الباب بكتاب الوضوء قلت ان كانت النسخة كتاب الطهارة بدل كتاب
الوضوء فلا خفاء فيه والا فالمراد بالوضوء اما معناه اللغوي لانه ماخوذ من الوضاءة
وهو الحسن والنظافة فيتناول رفع الخبث ايضا او معناه الاصطلاحي فيكون
ذكر الطهارة عن الخبث في هذا الكتاب بالتبعية لطهارة الحدث والمناسبة

بينهما كونهما من شرايط الصلاة ومن باب النظافة ويعرف ذلك الامر في مثله
سهل جدا قال ابن بطال وفيه دليل على جواز مباشرة المراة اباها وذوي محارمها
ومداواتهن امراضهم ولذلك قال ابو العالية لاهله اسمحوا على رجلي فانها مريضة
ولم يخص بعضهم دون بعض بل عمهم جميعا وفيه اباحة التداوي لان النبي صلى
الله عليه وسلم داوى جرحه قال النواوي وفيه وقوع الابتلاء والاسقام بالانبيا
صلوات الله عليهم ليبنا لوان حربل الاجر وليعرف امتهم وغيرهم ما اصابهم وبانسوا
بهم وليعلم انهم من البشر يصيبهم مما من الدنيا ويطرا على اجسامهم ما يطرا على اجسام
البشر ليتيقنوا انهم مخلوقون مربوبون ولا يفتتن بما ظهر على ايديهم من المعجزات
كما افتتن النصارى وفيه اثبات المداواة ومعالجة الجراح وانه لا يقدح في
التوكل اب السواك هو بكسر السين على الصحيح وقد يطلق على الفعل و
على العود الذي يتسوك به الجوهري السواك المسواك وسواك فاه تسويكا و
واذا قلت استاك او تسوك لم يذكر الفم وهو في الاصطلاح استعمال العود ونحوه
في الاسنان لنحو الصفرة وغيرها عنها والسواك ليس بواجب في حال من الاحوال
لكنه سنة في جميع الاوقات وفي بعضها اكد كما عند الوضوء وكماله بان يمر السواك
على اطراف اسنانه وكراسي اضراسه وسقف حلقه امرار الطيفا قوله ابو النعمان بضم
النون محمد بن الفضل المشهور بعارم تقدم في اخر كتاب الايمان وحماد بفتح المهملة
وشد الميم في باب المعاصي من امر الجاهلية قوله عيلان بفتح المثقطة وسكون
التحتانية ابن جرير بفتح الجيم وبالراء المكسورة المكورة المعروفي بسكون العين المهملة
وفتح الواو واما الميم فقال الغساني بفتحها منسوب الى بطن من الازد وقال صاحب

جامع الاصول بكرها مات سنة تسع وعشرين ومائة قوله ابي بردة بضم الموحدة عامر بن
ابي موسى عبد الله الاشعري تقدم في باب اي الاسلام افضل قوله يستن بفتقا
من الاستنان وهو الاستياك قيل هو ماخوذ من السن بكسر السين وقيل من السنن
بفتحها يقال سننت الحديد اي حككته على الحجر حتى يحدد والسن بكسر السين الحجر الذي
يمر عليه السكين ليحدد قوله اع بفتح الهمزة وسكون المهملة حكاية عن الصوت
وفي بعضها بضم الهمزة وفي بعضها بالعين المهملة قوله يتهوع اي يقيء يقال هاع
يهوع اذا قاء من غير تكلف فاذا تكلف يقال تهوع قوله عثمان بن ابي شيبة بفتح
المنقطة وسكون التحتانية ثم بالموحدة وجرير بفتح الجيم وبكسر الراء ابن عبد الحميد
ومنصور هو ابن المعتمر وابو وايل هو شقيق الحضرمي تقدموا في باب من جعل
لاهل العلم ايام وحذيفة بضم المهملة وفتح المعجمة وسكون التحتانية ابن
اليمان الصحابي المشهور صاحب سر رسول الله صلى الله عليه وسلم تقدم في باب
قول المحدث والرجل كلهم كوفيون الا ابا حذيفة فانه عراقي مات بالمدائن قوله يشوص
بضم الياء وضم الشين المعجمة وبالصاد المهملة والشوص ذلك الاسنان بالسواك
عرضا وقيل الغسل وقيل الحك وقيل هو الاستياك من السفل الى العلو وذا
النوصة وهو رفع القلب عن موضعه يشبه به لذلك وقيل هو ريح يتعقب
في الاضلاع من داخل فان قلت ما وجه مناسبة الباب للكتاب قلت من جهة انه
من سنن الوضوء فانه من باب النظافة قال ابن بطال فيه ان السواك سنة مؤكدة
لمواظبته عليه الصلاة والسلام بالليل والنهار لا يناجي فيه احدا من الناس وانما
ذاك لمناجاة الملائكة وتلاوة القرآن وهو مطهرة للفم مرضاة للرب

رفع السواك للاكبر قوله عفان بفتح المهملة وتشديد الفا يحتمل الصرف وعدمه ابن
مسلم بلفظ الفاعل من الاقوال الصفار البصري الانصاري ابو عثمان سئل عن القرآن
في المحنة فابى ان يقول القرآن مخلوق وكان من حكام الجرح وبل جعل له عشرة الاف
دينار على ان يقف عن تعديل رجل ولا يقول عدل او غير عدل فالى وقف عنه ولا
تقبل شيئا فقال لا ابطل حقا من الحقوق ولم ياخذها مات ببغداد سنة عشرين و
مائتين قوله صخر بفتح المهملة وسكون المعجمة وبالراء ابن جويرية تصغير الجارية با
لجيم البصري ابو نافع التميمي الثقة قوله نافع مولى ابن عمر رضي الله عنهم القرشي
العدوي الذي تقدم في اواخر كتاب العلم قوله ارائي بفتح الهمزة بلفظ متكلم
المضارع والفاعل والمفعول عبارتان عن شخص واحد وهذا من خصائص افعال
القلوب وفي بعضها بضم الهمزة فعناه اظن نفسي قوله فناولتها اي اعطيت وهذا
احد المفعولين وكبر اي قدم الاكبر والمراد من الكبر الزيادة في العمر اي السن قوله ابو
عبد الله اي البخاري ونعيم بالنون المفتوحة وبالمهملة المفتوحة وبالتحتانية
الساكنة ابن حماد المروزي الخزاعي الاعور سكن مصر فاكرا احمد بن حنبل لقد كان
من الثقات كما سميه الفارض كان من اعلم الناس بالفرايض وسئل عن القرآن
فلم يجب مما اراد ومن محنة فحبس بسامراء حتى مات في السجن سنة ثمان وعشرين و
مائتين ومن خلافة ابي اسحاق بن هارون الرشيد ومعنى الاختصار هنا انه ذكر
محصل الحديث وحذف بعض مقدماته قوله ابن المبارك اي عبد الله ابن المبارك
سبق في كتاب الحج واسامه بضم الهمزة ابن زيد الليثي بالمثلثة المدني وقد
تكلم فيه ولهذا ذكره البخاري استشهادا توفي سنة ثلاث وخمسين ومائة قال ابن

شبكة الألوكة www.alukah.net

بطال تقديم ذي السن في السواك وكذلك ينبغي تقديمه في الطعام والشراب
والمشي والكلام قياسا على السواك وهذا من باب ادب الاسلام وقال المهلب تقديم
ذي السن اولى في كل شيء مالم يترتب القوم في الجلوس فاذا ترتبوا فالسنة تقديم الايمن
فالايمن من الرئيس فالليتيمي اراني في معناه اري نفسي في المنام استوك فقيل لي
كبر اي ادفع الى الاكبر وفيه دليل على تقديم حق الاكبر من الجماعة الحاضرين للبداءة
به وفيه ان استعمال سواك الغير ليس بمكروه الا ان المستحب ان يغسله ثم يستعمله

باب فضل من مات على الوضوء قوله محمد بن مقاتل بضم الميم وبالقاف وبا
الفوقانية المكسورة ابو الحسن المروزي تقدم في باب ما يذكر في المناولة وعبد
الله اي ابن المبارك الذي تستنزل بذكر الرحمة وبنحي محبة العفرة وسفيان بتحتية
الثوري وابن عيينة لان عبد الله يروي عنهما وهما يرويان عن منصور لكن الظاهر
انه الثوري قالوا اثبت الناس في منصور هو الثوري ومنصور هو الثوري وهو
منصور هو ابن المعتمر وسعد بن عبيدة بضم المهملة وفتح الموحدة وسكون التحتانية
مصغر عبد ابو حمزة بالزاي الكوفي كان بري راي الخوارج ثم تركه وهو ختن ابي
عبد الرحمن السلمي مات في ولاية ابن هبيرة على الكوفة قوله البراء بفتح الموحدة
وخفة الراي وبالمد ابن عازب بالمهملة وبالزاي مر في الصلاة من الايمان قوله
مضجعك بفتح الجيم وفي بعضها مضجعك اي اذا اردت ان ياتي مضجعك فتوضا
كقوله فاذا اقرات القران فاستعذ اي اذا اردت القراءة قوله اسلمت وجهي اليك
اي استسلمت وجعلت نفسي منقادة اليك طايفة لحكمك والاسلام والاستسلام
بمعنى والمراد من الوجه الذات قوله الجات ظهري اليك اي توكلت عليك واعتمدتك

فامري بك يستند الاياك بظهره الى ما يسنده الجوهري الجان اي اسندت ظهري
رهبة اليك اي طمعا في ثوابك وخوفا من عقابك فان قلت الرهبة تستعمل لمن
يقال رهبته منك قلت اليك ستعلقا رغبة واعطى للرهبة حكمها والعرب كثيرا
تفعل ذلك كقول بعضهم ورايت بعلك في الوغا متقلدا سيفا ورمحا والرمح
لا يتقلد وكقوله علفت بتنا وماء باردا قوله لا ملجا بالهمز ويجوز التخفيف ولا
ينجى مقصورا وان اعرابه كاعراب عصا فان قلت هو يقراء بالشين او بغير الشين
قلت في هذا التركيب خمسة اوجه لا حول ولا قوة الا بالله والفرق من نصبه
وفتحه بالشين وعدم الشين يسقط الالف ثم انهما ان كانا مصدرين ممتنا رغما
في سنك وان كانا مكانين فلا اذ اسم المكان لا يعمل وبقدين لا ملجا منك الى احد
الا اليك ولا منجا الا اليك قوله بكتابك اي بالقران فان قلت المفرد المضاف مفيد
للعموم فلم خصصه بالقران قلت بقرينة المقام مع ان عمومه مختلف فيه ثم
الايمان بالقران مستلزم للايمان بجميع الكتب المنزلة فلو حملناه على العموم جاز
ايضا وههنا فايدة وهو ان المعرف بالاضافة كالمعرف باللام يحتمل الجنس والاستغراق
والعهد فلفظ كتابك يحتمل لجميع الكتب ولجنس الكتب ولبعضها كالقران
بل جميع المعارف كذلك يعلم من الكشاف في قوله تع ولقد اتيناه اياتنا كلها وفي قوله
ان الذين كفروا في اول البقرة قوله على الفطرة اي على دين الاسلام وقد يكون
الفطرة بمعنى الخلقة كقوله تع فطرة الله التي فطر الناس عليها وبمعنى السنة كقوله
عليه الصلاة والسلام خمس من الفطرة تع بتكلم وفي بعضها لكلم بحذف احدى
الباءين فان قلت هذا ذكر ودعاء وتنزيه ولا يسمى كلاما عرفا وذكر الفقهاء في باب

اليمين قلت كلام لغة واما امر الايمان فبنى على العرف فرددتها اي يردد
هذه الكلمات لا حفظها فان قلت السياق يقتضي ان يقال فاما بلغت
قلت ورسولك اذ التغيير فيه لا في اللهم امنت بكتابك قلت المراد فاما بلغت
اخرهذه الجملة اي حين تلفظت بانزلت قلت ورسولك بدل نبيك فقال الرسول
الله صلى الله عليه وسلم لا نقل ورسولك بل قل ونبيك لخطاب في ورسولك
صلى الله عليه وسلم لفظ الراجح لو لم يرد ان يروي الحديث على المعنى كما هو
قول ابن سيرين وغيره وكان يذهب هذا المذهب ابو العباس النحوي ويقول لما بين
لفظة من الالفاظ المتناظرة من كلامهم الا وبينها وبين صاحبتها فرق وان دق
ولطف كقولهم بل ونعم وقال قلت والفرق بين النبي والرسول ان النبي هو
البناء فعيل بمعنى مفعول والرسول هو المأمور بتبليغ ما ابنا واخبر عنه فكل رسول
نبي وليس كل نبي رسولا واقول او فعيل بمعنى فاعل اي المخبر عن الله قال ابن دقيق
ان يكون الرد بسبب ان الرسول نبي عن الارسال فاتباعه بقوله ارسلت يكون
تكرارا فقال وبنبيك وقد كان نبيا قيل ان يكون رسولا يحتج له الشاب الآتي
بيا وليكون تقديد النعمة في الحالين وتعظيما لله في الوجهين قال ابن بطال
وفيه ان الوضوء عند النوم مندوب اليه مرغوب فيه وكذلك الدعاء لانه قد
يقبض روحه في نومه فيكون قد ختم عمله بالوضوء والدعاء الذي هو من افضل
الاعمال وقال المهلب انما لم تبدل الفاظه عليه السلام لانها بنيت لحكمة وجوامع
الكلم فلو جوز ان يعبر عن كلام بكلام غيره سقطت فائدة النهاية في البلاغة التي
اعطيها صلى الله عليه وسلم وقال بعضهم لم يرد النبي صلى الله عليه وسلم رده على

البراجيدي لفظه وفقط انما اراد بذلك المعنى الذي لبس في لفظ الرسول وهو
تخصيص الكلام من اللبس اذ الرسول يدخل فيه جبريل وغيره من الملئكة الذين
ليسوا بانبيا قال الله تع الله يصطفي من الملئكة رسلا ومن الناس والمقصود
التصديق بنبوته بعد التصديق بكتابه وان كان غيره من سائر الله واجب
الايمان بهم وهذه شهادة الاخلاص التي من مات عليها دخل الجنة قال النواوي
اختار المازري ان سبب الانكار ان هذا ذكر ودعا فيقتضي فيه على اللفظ
الوارد بحروفه وقد يقول الراء بتلك الحروف ولعله اوحي اليه بهذه الكلمات
فيتعين اداؤها بحروفها وقال واعلم انه لا يلزم من ارسال النبوة ولا عكسه
واجيب بعضهم بمنع الرواية بالمعنى والجواب ان المعنى في هذا الحديث مختلف
ولا خلاف في المنع اذا اختلف المعنى وقال في الحديث ثلاث سنن ثم سجية
احداها الوضوء عند النوم وان كان متوضئا كفاه ذلك الوضوء لان المقصود النوم
على طهارة مخافة ان يموت في ليلته وليكون اصدق لرؤياه وابعد من تلعب
الشيطان به في منامه الثانية النوم على الشق الايمن لان النبي صلى الله عليه
وسلم كان يحب التيامن ولانه اسرع الى الانتباه واقوى والى اهضام الطعام
كما هو مذكور في الكتب الطبية الثالثة ذكر الله ليكون خاتمة عمله ذلك واقول و
هذا المذكر مشتمل على الايمان بكل ما يجب الايمان به اجمالا من الكتب والرسل
والاهيات والنبوات وعلى اسناد الكل الى الله من الذوات وبدل الوجه عليه ومن
الصفات او بدل الامور عليه ومن الافعال وبدل اسناد الظهر عليه وما
فيه من التوكل على الله والرضا بقضاياه هذا يحب المعاش وعلى الاعتراف بالنوا

والعقاب خيرا وزادها بحسب المعاد وعلى هذا الباب ختمت ان شاء الله
عاقبتنا محمود وخاتمتنا مسعود بجواشرف الكاينات وافضل المخلوقات محمد
الوصحبه واجمعين ٥ بسم الله الرحمن الرحيم كتاب الغسل

بضم الغين وهو اسم للاغتسال وهو بالاصطلاح غسل البشرة والشعر وهو
المراد هنا وهو ايضا اسم للماء الذي يغتسل به وجمع المغسول بالفتح وهو ما يغسل
به الثوب من الاشنان ونحوه واما الغسل بالفتح فهو مصدر غسل الشيء غسلا وغسلا
كالرأس بما يغسل به الرأس والجسد ونحوه قال النووي في صحيح مسلم اذا اريد به
الماء فهو مضموم واما في المصدر فيجوز فيه الضم والفتح وقيل ان كان يصدر
الغسلت فهو بالفتح وان كان بمعنى الاغتسال فبالضم ثم كلامه واعلم ان حقيقة
الوضوء جريان الماء على العضو ولا يشترط الدلك وامرار اليد بعد الغرب على بشرة الماء
ولا مدخل فيه الامرار اليد وقد وصفت عايشة رضي الله عنها غسل رسول الله
صلى الله عليه وسلم من الجنابة ولم تذكر لكا وقال مالك يشترط فيه الدلك وكذلك
قال الزهري محتجا بالقياس على الوضوء وقال ابن بطال وهذا لازم واقول وليس بلازم
اذ لا تلازم وجوبه الدلك في الوضوء ليلزم قوله فاطهروا افاده قلت كيف الجمع بينه وبين
ما جاء في الحديث الموص لا يحس ان الطهور في مقابلة النجاسة قلت التطهير اعم من
ان يكون من الحدث او الخبث واما عرض البخاري من هاتين الايتين فهو بيان ان
وجوب الغسل على الجنب مستفاد من القرآن قوله عبد الله اي التنيسي من رجال
اسناد كلام تقدموا في كتاب الحيض قوله اذا اغتسل من الجنابة بدا فغسل فان قلت
لم ذكر هذه الالفاظ بالماضي والبواقي بالمضارع قلت ان كان اذا شرطيه فالماضي

بمعنى المستقبل فالكلام مستقيم بمعنى واما الاختلاف في اللفظ فللاشعار بالفرق
بين ما هو واقع من الفعل وما ليس كذلك وان كان ظرفية فما جاء ماضيا
فهو على اصله وما عدل عن الاصل الى المضارع فلاستحضار صورته للسامعين
قوله الشعر وفي بعضها شعره وانما فعل ذلك لتليين الشعر وترطيبه فيسهل ورود
الماء عليه قوله ثلاث غرف جمع الغرفة بالضم وهو قدر ما يغرف من الماء بالكف وفي
بعضها غرفات فان قلت هذا هو الاصل لان مميز الثلاثة ينبغي ان يكون من
جموع القلة لما الوجه في غرف قلت جمع الكثرة يقام مقام جمع القلة وبالعكس
واما الكوفية فتفعل بضم الفاء وكسرها عندهم من باب جموع القلة كقوله تع فاقوا
بعشر سور وقوله تع ثمانية حج قوله ثم تفيض اي يسيل والافاضة الاسالة وفيه
استحباب غسل اليدين قبل الغسل وتثليث الصب وتخليل الشعر وجواز ادخال
الاصابع في الماء قوله محمد بن يوسف اي البيكندي وسفيان اي ابن عيينة
والاعمش اي الامام سليمان التابعي وقد مر امر ابراهيم وسالم بن ابي الجعد بفتح الجيم
وسكون المهملة التابعي مر في باب التيمم وكريب مصغرا مخفف الياء الثنائية
تقدم في باب التخفيف في الوضوء قوله غير رجليه فان قلت ما التلفيق بينه
بين رواية عايشة قلت زيادة الثقة مقبولة فيحمل المطلق على المقيد فرواية
عايشة محمولة على ان المراد بوضوء الصلاة اكثره وهو ما سوى الرجلين وان
قلت الزيادة في رواية عايشة حيث اثبت غسل الرجلين قلت مراد المحدثين
بزيادة الثقة الزيادة في اللفظ وقال بعضهم كان رسول الله صلى الله عليه
وسلم يعيد غسل القدمين بعد الفراغ لازالة الطين لا لاجل الجنابة ويحتمل

ويحتمل ان يقال انهما كانا في وقتين مختلفين فلا مخالفة بينهما فان قلت فالعمل على
انهما افضل قلت للشافعي قولان اصحهما واشهرهما انه لا يرتفع غسلها فان قلت فلم
اخر رسول الله صلى الله عليه وسلم قلت بيانا للجواز وغسل وجهه اي ذكره
وهذا دليل على صحة اطلاق الفرج على الوجه فلم اخر قلت لا يجب التقديم او
الواو ليس للترتيب وانه للحال فان قلت ما المراد بالاذى قلت الظاهر انه هو المستقذر
الطاهر قوله غسل بضم الغين وهذا ايضا الى الافعال المذكورة وفي بعضها هذا
بلفظ الذكر نظرا الى تذكير الخبر قال ابن بطال واعلم ان العلماء مجمعون على استحباب
الوضوء قبل الغسل ولا وجه له عندهم قال ويحتمل ان يكون تقديم الوضوء وما روي
عن علي رضي الله عنه انه كان يتوضأ بعد الغسل لو ثبت لكان انما فعله لاشتغاله
وضوء اوسك فيه باب غسل الرجل مع امرأته قوله آدم بن ابي اياس بكسر الهمزة
وخفة التحتانية تقدم في اول كتاب الايمان وابن ابي ذئب بكسر الذال المعجمة
محمد بن عبد الرحمن القرشي مر في باب حفظ العلم قوله والنبي يحتمل ان يكون مفعولا
معه وان يكون عطفا على الضمير المرفوع المتصل فان قلت كيف يكون عطفا
ولا يصح ان يقال اغتسل النبي بصيغة التكلم قلت بعد مناسبة مما يصح وهو
من باب تغليب المتكلم على الغايب كما علمت في قوله تعالى اسكن انت وزوجك
الجنة المخاطب على الغايب تقديره اسكن انت ولتسكن زوجك فان قلت ذكر
الغايبة في تغليب اسكن يعني ان آدم كان اصلا في سكنى الجنة وحوى تابعة له قلت الغاء
فيما نحن فيه قلت وكذلك هنا لان النار محل الشهوات وحاملات للاغتسال
وكانهن اصل في هذا الباب قوله من اناء واحد اي من قدح قيل من الاوفى ابتداء

بيان وقال الاوفى ان يكون قدح بدل اناء بتكرير حرف الجر في البدل والفرق بالفاء والواو
الفرق حتيان وقال ابو زيد الانصاري باسكان الراء الجاهلين وهو لغة فيه وهو مقدار
٣٤٧ ثلاثة اصبع مثنة عشر طلا عند اهل الحجاز الجوهري الفرق مكيال معروف بالمدينة
وهو ستة عشر طلا وقد يحرك وفي الحديث جواز استعمال فضل وضوء المراة وان
فضلها الخبث طهور وان كلا منهما اغتسل بما فضل عن صاحبه فان قلت لا يجوز
ان يكون التقدير اغتسل انا ورسول الله صلى الله عليه وسلم من اناء مشترك بيني
وبينه فيبادرني ويغتسل ببعضه ويترك لي ما بقي فاغتسل انا منه قلت انه
خلاف الظاهر سيما اذا كان والنبي مفعولا معه وقد تقدم في باب وضوء الرجل
مع امراته بيان جواز تطهر الرجل واما العكس فجايز عند الجمهور سواء حلت بفضل الرجل واما العكس فجايز عند الجمهور وذهب احمد الى انها اذا خلت بالماء
واستعملت لا يجوز للرجل استعمال فضلها وغير ذلك لخطابي اهل المعرفة بالحديث
ان رفعوا طرفا من اسانيد حديث نهي رسول الله صلى الله عليه وسلم ان يغتسل الرجل
بفضل المراة والمراة بفضل الرجل ولو ثبت فهو منسوخ باب الفعل بالضم
وفيه لغتان التذكير والتانيث ويقال صوع بالصاد والواو والمفتوحتين وصواع
بضم الصاد فيه ثلاث لغات قوله عبد الله بن محمد الجعفي المسندي بضم الميم تقدم
في باب امور الايمان وعبد الصمد ابو عبد الرزاق السوري مر في باب من اعاد
الحديث ثلاثا وابو بكر هو عبد الله بن حفص بفتح المهملة وسكون الفاء وبالمهملة
ابن عمر وبن سعد ابن ابي وقاص وهو مشهور بالكنية وابو سلمة هو عبد الله بن عبد
الرحمن ابن عوف مر في باب الوحي وهو ابن اخت عايشة من الرضاعة ارضعته ام

ام كلثوم بنت ابي بكر الصديق رضي الله عنهم فعايشة خالته قوله اخو عايشة اي من
الرضاع عبد الله بن يزيد بالزاي روى له الجماعة الا البخاري فعايشة ذات محرم لهما
قوله فدعت باناء اي طلبت اناء وبخوبا لجر صفة للاناء وفي بعضها بخوبا النصب وزيد
من الزيادة ابن هرمز سبق في باب التبرز في البيوت وهو بفتح الموحدة وسكون
الهاء وبالراي ابو الاسود ابن اسد الامام الحجة البصري مات بعد مية وفي بضع وتسعين
ومية والجدي هو عبد الملك ابن ابراهيم منسوب الى الجدة التي بساحل البحر من
ناحية مكة وهو بالجيم المضمومة وتشديد المهملة مات سنة خمس ومايتين ولفظ
عن شعبة متعلق بالرجال الثلاثة وهذه متابعة ناقصة ذكرها البخاري تعليقا
والغرض منها انهم رووا عن شعبة فدر صاع بدل بخوس صاع قال ابن بطال
اختلف العلماء في مقدار الصاع فقال الحجازيون خمسة ارطال وثلث محتجين
بحديث الفرق وتقدير العلماء له ثلاثة اصوع مقدرة بستة عشر رطلا والعراقيون
ثمانية ارطال لما روي مجاهد انه قال دخلنا على عايشة فاتي بعس اي قدح عظيم
فقالت عايشة كان رسول الله صلى الله عليه وسلم يغتسل بمثله قال مجاهد
فقدرت ثمانية ارطال الى تسعة ابي عشرة وقد رجع ابو يوسف القاضي الى قول مالك
حين قدم المدينة فاخرج اليه مالك صاعا وقال له صاع النبي صلى الله عليه وسلم
فقدر ابو يوسف فوجد خمسة ارطال وثلثا ولا شك ان اهل المدينة اعلم بكيل النبي
ولا يجوز ان يخفى عليهم امره وتعلمه اهل العراق وانما توارث اهل المدينة مقدار
خلفا عن سلف عالمهم وجاهلهم اذ كانت الضرورة ماسة بهم اليه لزكواتهم وكفاراتهم
وتبعهم وكيف يترك فعل هؤلاء الذين لا يجوز عليهم التواطؤ على الكذب الى رواية

واحد يحتمل رواية التاويل وذلك لانه حزر ولم يقلع بحقيقته والجوز لا يعصم
من الغلط وايضا ليس في خبر العين مقدار الماء فيه فجاز ان يكون اغتسال
النبي بمثله وبدون الملء قال القاضي عياض ظاهر الحديث انهما راياه على راسهما
واعالي جسدهما بما جل للمحرم نظرهما من ذوات المحرم ولولا انهما شاهدا ذلك لم
يكن لاستدعاء هما الماء وظهارهما بحضرتهما معنى اذ لو فعلت ذلك كله في سترعتهما
لرجع الحال الى وصفها له وانما فعلت الستر لتستر اسافل البدن وما يحل للمحرم
النظر اليها وفيما فعلته عايشة دلالة على استحباب التعليم لفعله فانه اوقع في النفس
من القول وادل على قوله عبد الله ابي المسندي ويحيى بن ادم الكوفي في سنة
ثلاث ومايتين قال النسائي وقد سقط ذكر يحيى في بعض النسخ وهو
خطاء اذ لا نقل الاسناد الا به قوله زهير مصغرا مخففا الياء ابن معاوية الكوفي
الجزري وابو اسحاق ابي السبيعي تقدما في باب الصلاة من الايمان قوله ابو جعفر
ابي محمد بن علي المرتضى رضي الله عنهم المقلب بالباقر دفن بالبقيع في القبة المنسوبة
بالعباس وضايله لا تحصى تقدم في باب من لم ير الوضوء الا من المخرجين وابو
هو زين العابدين وجابر هو الصحابي الشهير سبق في باب الوحي قوله عن الغسل
اي عن مقدار ماء الغسل فان قلت القوم من السايلون فلم افرد الكاف والظاهر
يقتضي ان يقال يكفي كل واحد منكم صاع قلت السايل كان شخصا واحدا من
القوم واضيف السؤال اليهم لانه منهم كما يقال النوة في قريش وان كان النبي منهم وا
يراد الخطاب للعموم كما في قوله ويوتي اذ البحر موجه تكاسروا وسهم وكقوله صلى الله
عليه وسلم شر المشايين فيطم اللبابي اي المتحدرا السوء التام اي يكفي لكل من

شبكة الألوكة www.alukah.net

من يصح للخطاب لصاع قوله شعرا منصوب بالتمييز ويريد برسول الله صلى الله
عليه وسلم وجبر روي بالرفع فهو عطفا على اوفا وبالنصب عطفا على الموصول
قوله ثم امنا اما مقول جابر فهو معطوف على كان يكفي فالامام رسول الله صلى
الله عليه وسلم واما مقول ابي جعفر فهو عطف على فقال جابر فالامام جابر
واعلم ان الاغتسال بالصاع مندوب بمعنى انه لا يكون اقل منه فلو اغتسل باكثر
ما لم يصل الى حد الاسراف قام بالسنة ولو اغتسل باقل منه جاز قوله ابو نعيم مصغرا
مخففا الباء ابن دكين تقدم في باب فضل من استبرأ لدينه وعمرو وهو ابن
دينار رفع بانكتابة العلم وجابر بن زيد الازدي ابو الشعثا بالمعجمة المفتوحة
وبالمهملة الساكنة وبالمثلثة وبالمد المصري قال ابن عباس لو ان اهل البصرة
نزلوا عند قول جابر بن زيد لاوسعهم علما عن كتاب الله مات سنة ستة وثلاثين
ومائة قوله انا واحد فان قلت ما وجه تعلق هذا الحديث بالباب قلت اما ان
يراد بالانا الفرق المذكور ولكونه معروفا عندهم لم يحتج الى التعريف واما ان
الانا كان معهودا عندهم انه هو الذي يسع الصاعين والاكثر فترك تعريفه اعتمادا
على العرف والعادة او هو من باب اختصار الحديث وفي تمامه ما يدل عليه كما في
حديث عائشة رضي الله عنها قوله ابو عبد الله اي البخاري ولفظ كان ابن عيينة
يعلق من البخاري ولم يقل قال ابن عيينة بل قال كان ليدل على انه في الاخر
ابي اخر عمره وكان مستمرا على هذه الرواية فيعلى هذا التقدير الحديث من مسانيد
ميمونة وعلى الاول من مسانيد ابن عباس والصحيح اي من الروايتين ما رواه ابو
نعيم وهو انه من مسندات ابن عباس وهذا من كلام البخاري وهو الصحيح لانه

من افاض على راسه ثلاثا ابو نعيم اي الفضل وزهير اي ابن معاوية وابو
اسحاق اي السبيعي والثلاث نقدموا في باب لا يستنجى بروث قوله سليمان بن حرب
بضاد المضمومة والراء والدال المهملات الازدي البصري قاضي مكة روي له خمسة عشر حديثا
وذكرهنا في هذا الصحيح ثمانية سكن الكوفة اول ما نزل بها المسلمون وكان حبرا
فاضلا سعيد اذا قدم وشرف في قومه خرج اميرا في اربعة الاف يطلبون الحسن بن
علي رضي الله عنهما سموا بالتوابين وهو اميرهم ثقله عبيد الله بن زياد بالحرين
سنة خمس وستين قوله جبير بضم الجيم وفتح الموحدة وسكون التحتانية وبالراء ابن
مطعم بلفظ الفاعل من الاطعام القرشي النوفلي الصحابي روي له ستون حديثا
للبخاري منها تسعة كان من سادات قريش مات بالمدينة سنة اربع وخمسين
قوله اما انا فاقبض بضم الهمزة فان قلت اما للتفصيل فاين قسيمه قلت اقتضاه
القسم خبر واجب ولين سلما فهو محذوف يدل عليه الياق روي مسلم في صحيحه ان
الصحابة تماروا في صيغة الغسل عند رسول الله صلى الله عليه وسلم فقال صلى
الله عليه وسلم اما انا فافيض اي واما غيري فلا اعلم حاله كيف يعمل ونحوه وفيه اشارة
الى ان رسول الله صلى الله عليه وسلم لا يفيض الا ثلاثا وتقدير ما تاتي من شيء
فانا افيض ثلاثا اي ذلك حاصل على جميع التقديرات قوله واشار اي رسول الله
صلى الله عليه وسلم وفي بعض النسخ كلتا مما بالالف وكون كلتا عند اضافته الى
المضمر في الاحوال الثلاثة بالالف وفيه استحباب افاضة الماء على الراس ثلاثا و
هو متفق عليه والحق سنا ابدء بالراس فياسا عليه وعلى الوضوء وهو اولى بالتثليث
لان الوضوء مبني على التخفيف قوله محمد بن بشار بفتح الموحدة وتشديد الثاني المعجمة

اللقب بندار سبق في باب ما كان النبي صلى الله عليه وسلم يحولهم
عندر بضم المعجمة وسكون النون وفتح المهملة على الاصح اسمه محمد بن جعفر البصري
وكان شعبة زوج امه تقدم في باب ظلم دون ظلم قوله محول بلفظ المفعول من
التحويل بالحاء المعجمة وفي بعضها من الاحالة ابن راشد بالشين المنقطة
بالنون الكوفي روى له الجماعة قوله محمد بن علي اي ابو جعفر الملقب بالباقر تقدم
ذكره قوله كان النبي صلى الله عليه وسلم يفرغ هذا التركيب مما يدل على استمرار
العادة في ذلك قوله ابو نعيم اي الفضل بن دكين بضم الميمين وسكون المهملة بينهما ابن
يحيى بن سام بالمهملتين الكوفي وقال الغساني هو مع بضم الميم الاولى وفتح
العين وتشديد الميم الثانية وقال ويقال فيه سمر ومعر بالتخفيف والتشديد
وابو جعفر هو محمد بن علي الباقر قوله ابن عمك فيه مسامحة اذ الحسن هو ابن عم آبيه
لا ابن عمه والتعريض خلاف التصريح وهو بالاصطلاح عبارة عن كناية يكون
مسوقة لاجل موصوفه غير مذكور وقال في الكشاف التعريض ان يذكر شيئا يدل به
على شيء لم يذكره والحسن هو ابن محمد بن علي بن ابي طالب والحنفية هي ام محمد وقال
ابن عيينة ما كان الزهري الا من علمان الحسن بن محمد مات سنة مائة قوله ثلاث
اكف فان قلت المفهوم منه ان كان ياخذ في كل مرة من الثلاث كفا واحدة لكن
المراد منه انه ياخذ في كل مرة كفين فما وجهه قلت الكف يحمل الواحد والاثنين
والحديث المتقدم وهو انه اشار بيديه فقيد باليدين فيحمل هذا المطلق
ايضا على المقيد قوله يفيضها على راسه وفي بعضها راسه بدون على ولم يفض ابي
الماء فان قلت لم لا يكون مفعوله المحذوف ثلاثة اكف بقرينة عطفه عليه قلت

لا يكفي لسائر الجسد عادة فان قلت الكف مؤنثة فلم ذكر الضمير
في قوله قلت قد ذكر الكف قدرا لكف ومائها فباعتباره دخلت وباعتبار العضو
كثير الشعر اي لا يكفيني هذا القدر من الماء فقال كان رسول الله صلى
الله عليه وسلم اكثر شعرا منك وقد كفاه وفي الحديث مذهب تقديم
افاضة الماء على الراس على سائر الجسد باب الغسل مرة واحدة قوله موسى
بن اسماعيل ابو السنوسكي تقدم في باب الوحي وعبد الواحد بالحاء المهملة البصري
في باب قول الله وما اوتيتم من العلم الا قليلا والاعمش في باب ظلم دون ظلم و
سالم بن ابي الجعد بفتح الجيم وسكون المهملة في باب التسمية على كل حال وكريب
مصغر مخفف التحتانية في باب التخفيف في الوضوء قوله اوتلا ثاشك من ميمنة
والتمايل بكسر الثاني ضد اليمين وبالفتح ضد الجنوب والمذاكير جمع المذكر الذي هو
العضو المخصوص وهو جمع على قياس غيرها ففرقوا بين الذكر الذي هو خلاف الانثى
والذكر الذي هو بمعنى العضو في الجمع وقال الاخفش هو من الجمع الذي لا واحد له مثل
الابابيل فان قلت ما الغرض من ذكر لفظ الجمع قلت لعل الغرض فيه تعميم غسل الخصيتين
وحواليهما كانه جعل كل جزء من هذا المجموع كذكر في حكم الغسل ومفرده المذكار
واستعمال المفرد عندهم كالربعة المسوخة مترولة وفي الحديث استحباب غسل اليد
اولا وتثليث غسلها والاستنجاء قبل الغسل وبالشمال ومسح اليد بالارض ودلكها
عليه والمضمضة والاستنشاق قال ابن بطال موضع الترجمة من الحديث في لفظ
ثم افاض على جسده ولم يذكر مرة ولا مرتين فحمل على اقل ما يسمى غسلا وهو مرة واحدة
والعلماء مجمعون على انه ليس الشرط في الغسل الا العموم والاسباغ لاعداد اس المرات قال

شبكة الألوكة www.alukah.net

قال النووي ويتأكد لمن اغتسل من انا واحد كالابريق ان يتفطن لدقيقة قد يغفل
عنها وهو انه اذا استنجا وطهر محل الاستنجاء بالماء ينبغي ان يغسل محل الاستنجاء
بعد ذلك بنية غسل الجنابة لانه اذا لم يفعل الان ربما غفل عنه بعد ذلك فلا يصح
الغسل لتركه ذلك فان ذكره احتاج الى مس فرجه فينقض وضوءه ويحتاج الى كلفة
في لف خرقة على يده باب من بدا بالحلاب قوله محمد بن المثنى بضم الميم والثلثة
وبالنون المفتوحتين تقدم في باب حلاوة الايمان قوله ابو عاصم اي الضحاك
بن مخلد بفتح الميم وسكون المعجمة وفتح اللام البصري المتفق عليه علما وعملا
ولقب بالنبيل لانه شجعه حلف انه لا يحدث شرا فلقبه ذلك ابا عاصم فقصده
فدخل مجلسه فقال حدث وعلي العطار حر عن كفاني بمينك فاعجبه ذلك
وقال ابو عاصم النبيل فلقب به وقيل بغير ذلك وتقدم ذكره في باب القراءة و
العرض على المحدث قوله حنظلة اي ابن ابي سفيان القرشي مر في باب دعاؤكم
ايمانكم والقاسم هو ابن محمد بن ابي بكر الصديق التيمي المدني افضل اهل زمانه
كان ثقة عالما فقيها من الفقهاء السبعة بالمدينة اماما ورعا من خيار التابعين
مات سنة بضع ومائة قوله الحلاب بكسر الحاء المهملة وخفة اللام وبالموحدة قال الخطابي
هو اناء يسع قدر حلبة ناقة واحسب البخاري توهم انه اراد به المحلب الذي يستعمل
في غسل الايدي وليس هذا من الطب في شيء وانما هو على ما فسره لك وقال ابن بطال
قيل للحلاب انا يسع حلبة ناقة وهو المحلب بكسر الميم واما المحلب بالفتح فهو الحب الطيب
الرايحة قال الحافظ البخاري جعل الحلاب في هذه الترجمة ضربا من الطيب وان كان ظن
ذلك فقد وهم وانما الحلاب في هذه الترجمة ضرب من الطيب وان كان ظن ذلك فقد

وهم وانما الحلاب الذي كان فيه طيب رسول الله صلى الله عليه وسلم الذي
كان يستعمله عند الغسل وفي الحديث الحض على استعمال الطيب عند الغسل تأسيا
بالنبي صلى الله عليه وسلم وقول ابن بطال توهم البخاري ذلك بلا اراد به الا انا. ومقصوده
انه صلى الله عليه وسلم كان يبتدي عند الغسل بطيب طرف لها فان قلت
فحينئذ لا يكون في الباب ذكر للطيب قلت ما عقد ترجمة الباب الا باحد الامرين حيث
جايا والفاصلة دون الواو والواصلة فيوفي بذكر احدهما ثم ان البخاري كثيرا
يذكر في الباب حديثا متعلقا بالامور يتقدم ذكرهما وايضا هو مشترك الالزام اذ
يمكن تقدير ان يراد به الذي يستعمل في غسل الايدي لا يكون ايضا فيه ذكر للطيب فان
قلت لا مناسبة بين طرف الماء والطيب قلت المناسبة من حيث ان كلا منهما
يقع في مبتدا الغسل ويحمل ايضا ان اراد بالحلاب الاناء الذي فيه الطيب يعني
بدا ان يطيب طرف الطيب وان يطيب نفس الطيب سلما انه توهم ما يستعمل
في غسل الايدي لكن عرضه منه ان ليس طيب بدليل انه جعله قسيما للطيب حيث ذكره
بلفظ او في الترجمة يعني انه يبتدي بما يغسل به الايدي او بالطيب اذا المقصود
رفع الاذى وذلك باحد الامرين اما بزيل له وهو ما يغسل اليد به واما بتحصيل
ضده وهو الطيب واما جعله ضربا من الطيب فخاص وكلا قال النووي قال
الازهري يقال الحلاب بضم الميم وتشديد اللام واراد به الورد وهو فارسي معرب
الجوهري حب المحلب بالفتح دواء والحلبة بالضم حب معروف والحلب بضم الحاء وفتح
اللام الشديد بنت تعتاده الظبا قال الاصمعي هي بقلة جعدة غبراء في خضرة تبسط
على الارض يسيل منها اللبن اذا قطع شيء منها وسقا حليب ما دفع بالحلب قوله بهما

في الصيف دون الشتاء آتيه في الحديث دليل على انه صلى الله عليه وسلم كان
يتنشف ولولا ذلك لم يأته بالمنديل وامراره لانه يمكن انه كان وسخا او نحو قال
ابن بطال واراد النبي صلى الله عليه وسلم بتركه المنديل ابقاء بركة الماء والتواضع
بذلك وقال العلماء مجمعون على سقوط وجوب الوضوء في غسل الجنابة والمضمضة و
الاستنشاق سنتان في الوضوء واذا سقط فرض الوضوء في الجنابة سقط توابعه
فدل انه ما ورد به ميمونة فيه سنة لانه صلى الله عليه وسلم كان يلتزم الكمال والافضل
في جميع عباداته وقال وسمي الفعل في ثم قال بيده الارض فولا كما يسمى القول مثلا
بحديث لا حسد الا في اثنتين حيث قال في الذي يتلو القرآن في ليل وبالنهار فعلت مثل ما فعل وقال وفيه ان الاشارة باليد تسمى قولا ويقول العرب قال لي
براسك اي امله باب مسح اليد بالتراب لتكون اي اليد نفي اي اطهر فان
قلت افعل التفضيل لا يستعمل الا بالاضافة او بمن او باللام قلت من محذوفة اي
انقى من غير الممسوحة فان قلت لابد من المطابقة بين اسم كان وخبرها ولا مطابقة
ههنا قلت افعل التفضيل اذا كان بمن ومن معه مذكورا غير قوله عبد الله
بن الزبير بضم الزاي الحميدي بضم المهملة وفتح الميم وسكون التحتانية منسوبا
الى جده تقدم في اول حديث من هذا الصحيح وسفيان اي ابن عيينة والاعمش
ابو سليمان التابعي وفيه ثلاثة تابعيون وصحابيان قوله يغسل فان قلت الفاء
للعقيب وغسل الفرج ليس متعقبا على الاغتسال بل متقدم عليه وكذلك الوضوء
قلت الفاء تفصيلة لان هذا كله تفصيل للاغتسال المجمل والمفصل يعقب المجمل فان
قيل وقد علم هذه الترجمة من حديث الباب المتقدم فما فايدة التكرار قلت عرض البخاري

اي بالكسر والوسط بتحريك السين حاف الوسط اي مركز وبالسين اعم منه
الجوهري بالسكون ظرف وبالحركة اسم وكل موضع صلح فيه باين فهو بالسكون وان
لم يصلح فيه فهو بالتحريك باب المضمضة والاستنشاق في الجنابة في اي
غسل الجنابة قوله عمرو بدون الواو وابن حفص بالغاء والمهملتين ابن غياث بكسر المعجمة
وبخفة التحتانية وبالمثلثة مات في سنة ثنتين وعشرين ومائتين وابو حفص
بن غياث بن طلق النخعي الكوفي ولي القضا ببغداد اوثق اصحاب الاعمش تفقه فيه
عفيف حافظ مات سنة ست وستين ومائة قوله غسلا بضم الغين هو الماء الذي
يغتسل به وفي الحديث غسل اليدين والفرج وذلك ليد بالارض والمضمضة و
الاستنشاق قبل الغسل واما كونهما واجبين او سنتين فقد تقدم في باب غسل
الوجه باليدين المذاهب فيهما وفيه دليل على اطلاق الفرج على الذكر قوله تنحى
اي بعد عن مكانه وانما اخر غسل القدمين بيانا للجواز ولفظ اني بضم الهمزة وتهذيل
بكسر الميم معروف وهو ما خوذ من البذل وهو الوسخ لانه يبذل به ويقال بتذلت
بالمنديل قال الجوهري ويقال ايضا تمندلت به وانكرها الكسائي ويقال تمدلت
به وهو لغة قبيحة قوله فلم ينفض بها وفي بعض النسخ بعد قال ابو عبد الله يعني لم
ينفض بها الجوهري المنفض المنشف فان قلت لم اثبت الضمير في بها قلت لان المنديل
في معنى الخرقة وعن عايشة رضي الله عنها ان النبي صلى الله عليه وسلم كانت
له خرقة يتنشف بها النووي فيه استحباب ترك التنشيف وقد اختلف اصحابنا
فيه في الوضوء والغسل على خمسة اوجه اشهرها ان المستحب تركه والثاني انه مكروه
والثالث انه مباح والرابع انه مستحب لما فيه من الاحتراز عن الاوساخ والخامس يكره

من امثاله ان يشعر باختلاف استخراج الشيوخ وتفاوت سياقاتهم مثلا عمر بن
حفص روى هذا الحديث في عرض بيان المضمضة والاستنشاق في غسل الجنابة
والحميدي رواه في معرض بيان مسح اليد بالتراب فحافظ على السياق وما استخرجه
الشيوخ منه مع ما فيه من التقوية والتاكيد باب هل يدخل الجنب يده
القدر ضد المظافة وقذرت الشيء بالكسر اذا كرهته قوله البراز بخفيف الواو با
لمد على الصحيح ابو غانب بالمهملة والزاي الصحابي تقدم في باب الصلاة من الايمان
قوله الطهور بفتح الطاء على اللغة المشهورة والمراد من يد كل واحد منهما وفي
بعض النسخ يديهما ولم يغسلاهما وثوبها بالتثنية في المواضع الثلاثة وينضح اي
يترشش ويتقطر قال الحسن ومن بملك انتشار الماء انا لنرجو من رحمة الله ما
هو اوسع منه قوله عبد الله ابن مسلمة بفتح الميم واللام وسكون المهملة بينهما
القعنبي المدني احد الاعلام مجاب الدعوة مر في باب من الدين الفرار من
الفتن افلح بفتح الهمزة واللام وسكون الفاء وبالحاء المهملة ابن حميد مصغرا
مخففها الانصاري المدني مات سنة ثمان وخمسين ومائة والقاسم هو ابن محمد
الصديق احد فقهاء المدينة سبق قريبا والرواية كلها مدنيون قوله والنبي يجوز فيه
الرفع والنصب ويختلفان في الادخال في الاناء والاخراج قوله حماد بتشديد الميم
ابن زيد في باب المعاصي من امر الجاهلية وهشام بكسر الهاء التابعي ابن عروة وابو
ابي عروة ابن الزبير يروي عن خالته رضي الله عنهم تقدما في باب الوحي قوله ابو
الوليد بفتح الواو وكسر اللام هشام الطيالسي يتقدم في باب علامة الايمان حب
الانصار وابو بكر بن حفص في باب الغسل بالصاع قوله من جنابة فان قلت كيف

يجاز ان يتعلق بفعل واحد حرفا جر من جنس واحد وهو كلمة من فلت لها متعلقان
بفعل واحد اذ الاولى متعلق بمقدر كقولنا اخذ الماءين من الماء واحد واستعملا
منه فهي ظرف مستقر والثانية لغو اوجاز اذا كانا بمعنيين مختلفين كما في
البحث فان الثانية بمعنى لاجل الجنابة ومن جهتها والاولى بحض بالابتداء قوله و
عن عبد الرحمن اي ابن القاسم بن محمد الفقيه الرضا بن الرضا بن وامه اسماء بنت
عبد الرحمن بن ابي بكر الصديق قال ابن عيينة لم يكن بالمدينة رجلا رضي من عبد
الرحمن وهو من خيار المسلمين ثقة وزع كثير الحديث مات سنة ست عشرة
ومائة بالقديد وقيل بالمدينة وهو عطف على ابي بكر اي قالوا ابو الوليد حدثنا
شعبة عن عبد الرحمن ابظم فيكون مسندا متصلا ولا يكون تعليقا وان احتمل
اللفظ التعليق قوله عن ابيه اي القاسم بن محمد بن ابي بكر الصديق يروي عن عمته عا
رضي الله عنهم ومنه منصوب وجار رفعه وفي بعضها بمثله بزيادة الجار قوله عبد الله
بن عبد الله بكرا مكبرا ابن جبير بفتح الجيم وسكون الموحدة والرجال تقدموا
في باب علامة الايمان قوله سلم بلفظ الفاعل من الاسلام ابن ابراهيم الشحام
تقدم في باب زيادة الايمان ووهب بسكون الهاء ابن جرير بفتح الجيم وبالراء
المكبرة البصري مات سنة ست ومائتين والظاهر انه تعليق من البخاري بما
نسبة اليه لاحتمال وفاة وهب كان ابن ثنتي عشرة سنة ويحتمل انه قد كان سمع
واما قال في ملك مسلم يريد ذلك فان قلت لم يذكر شيخ شعبة فعلام يحمل ذلك
على الشيخ المذكور في الاسناد المتقدم وهو عبد الله فكانه قال عن شعبة
عن عبد الله قال سمعت انا فان قلت كيف يدل هذا الحديث والحق على الرجحة

قلت لانه لما جاز ادخال البدن في اثناء الغسل قبل تمام رفع الحدث جاز في ابتدائه ايضا
فان قلت كيف التوفيق بينه وبين حديث هشام اذا اغتسل من الجنابة غسل يديه
قلت ذلك مندوب وهو جائز وقد يقال هذا مطلق وذلك مقيد فيحمل المطلق
على المقيد فيحكم بالندب وغسل الرسول اياها قبل الاغتسال دائما قال ابن بطال
ان قال قائل ابن موضع الترجمة من الاحاديث فاكثرها لا ذكر فيه لغسل اليد قيل له
حديث هشام مفسر لمجمل الباب وان البخاري حمل حديث غسل اليد قبل ادخالها
على ما اذا خشي ان يكون على يديه شيء من النجاسة او غيرها وما لا ذكر فيه لغسل اليد
حملها على حال يقين الطهارة فاينفع بذلك المعارض عنها قال ومعنى ترجمة
الباب اذا كانت يد طاهرة من النجاسات وهو جنب فانه يجوز له ان يدخل يده
في الاناء قبل ان يغسلها وليس شيء من اعضائه نجسا بسبب حال الجنابة لقوله صلى
الله عليه وسلم المؤمن لا ينجس ثم ترجم باب تفريق الغسل والوضوء وذكر
هذا تعليق بصيغة التمريض ولو قال وذكر ابن عمر لكان بصيغة التصحيح لانه جزم
بذلك قوله وضوءه بفتح الواو اي الماء الذي توضأ به وهذا دليل على جواز تفريق
غسل اعضاء الوضوء وهو مذهب الشافعي حيث قال لا يجب الموالاة بينهما محمد بن
محبوب بالحاء المهملة والموحدتين قيل محبوب لقب واسمه الحسن ابو عبد الله البصري
مات سنة ثلاث وعشرين ومائتين وعبد الواحد بالحاء المهملة ابن زياد بالزاي
والتحتانية تقدم في باب وما اوتيتم من العلم الا قليلا وبقي الرواة وذكر
مباحث الحديث قد سبق قوله ثلاثا الظاهر انه متعلق بجميع الافعال السابقة من
لفظ ثم افرغ بيمينه الى هنا ويحتمل اختصاصه بالفعل الاخير قال الشافعية القيد

المتعقب للحي يعود الى الجمل كلها والحنفية يخصون الاخيرة منها قوله ثم تنحى اي بعد
من مقامه بفتح اليم اسم للمكان فان قلت هو مكان القيام فهل يستفاد منه ان صلى
الله عليه وسلم اغتسل قائما قلت ذلك اصله لكنه اشتهر بعرف الاستعمال المطلق
الكامل قائما كان او قاعدا فيه فان قلت ما معنى الترجمة هل المراد منه بيان عدم
وجوب الموالاة حتى يجوز في الغسل ادخال عمل اجنبية وكذا في الوضوء او بيان عدم
دخول الوضوء في الغسل حتى لو كان محدثا بالحدثين لا يكفيه الغسل قلت لفظ الترجمة
يحتملها واما موضع دلالة الحديث على الترجمة بالمعنى الاول فهو حيث فرق بين غسل
اعضاء الوضوء بافراغ الماء على جسده والتنحي عن مقامه وبالمعنى الاول فهو حيث
فرق بين اعضاء الوضوء بافراغ الماء على جسده والتنحي عن مقامه وبالمعنى الثاني
حيث انه لم يكتف بالغسل بل توضأ ايضا لكن الظاهر الاول بدليل ذكر فعل ابن عمر
رضي الله عنهما قال ابن بطال اختلفوا في تفريق الوضوء والغسل فاجازه الشافعي
وابو حنيفة ولم يجوزه مالك اذا فرقه حتى جف فان فرقه يسيرا جاز وان فرقه ناسيا
بنى وان طال وروى ابن وهب عن مالك ان الموالاة مستحبة احتج من جوز
التفريق بهذا الحديث وبان الله تعالى امر بغسل الاعضاء فاي بغسل ما امر به
والواو في الاية لا يعطي الفور وقال الطحاوي حقوق الوضوء ليس بحدث فلا ينقض
كما ان حقوق سائر الاعضاء لا تبطل الطهارة واحتج من لم يجوز بان التنحي عن موضع
الغسل يقرب ويبعد واسم التنحي يقرب او يبعد الذي مضى عليه عمل النبي صلى الله عليه
وسلم الموالاة وتواظبي على ذلك فعل السلف فان قلت لما جاز الكثير كما في اعمال
قلت جاز العمل اليسير في الصلاة ولم يجز الكثير بالقياس على الصلاة اولى لان

الطهارة زاد كتصلاة باب من افرغ بيمينه على شماله قوله موسى ابو اسماعيل
التنوذكي وابو عوانة بفتح المهملة وبخفة الواو وبالنون الوضاح البشكري تقدما
في باب الوحي وميمونة بنت الحارث خالة ابن عباس ام المومنين تقدمت في باب
السمر في العلم والحارث بالمثلثة وقد يكتب بدون الالف تخفيفا قوله غلابضم
الغين هو ما يغتسل به واما بفتحها فهو فعل المغتسل وبكرها هو ما يغتسل به كما
لسدر وسبق تحقيقه وستره اي غطيت راسه قوله فصب وهو معطوف على فعل
محذوف اي فاراد رسول الله صلى الله عليه وسلم الغسل فكشف راسه فاخذ
فصب على يده والمراد باليد الجنس فيصح ارادة كليهما منه قوله قال سليمان هو الاعمش
المذكور وهذا معلق ابو عوانة وفاعل ذكر سالم المذكور قوله فناولته اي
اعطيته خرقة لينشف بها وقال بيده اي اشار بيده هكذا اي لا يناولها ولفظ لم
يردها تشعر من الارادة لامن الرد في الحديث ترك التنشيف وقد اختلف
علماء الصحابة رضي الله عنهم في التنشيف على ثلاثة مذاهب لا باس به في الوضوء
والغسل وبه قال انس ومكروه فيهما وقال ابن عمر يكره في الوضوء دون الغسل
وبه قال ابن عباس وتقدم في باب المضمضة والاستنشاق في الجنابة ان لاصحابنا
فيه ثلثة اوجه بلا فرق بينهما وفيه خدمة الزوجات للازواج وتقطير الماء
الصب على اليد دون ادخالها فيه قال ابن بطال الحديث محمول عند البخاري على
ان كان في يد او في فرجه اذى فلذلك ذلك بن بالارض وعلها وقد ادخالها
في وضوء الثاني اما صب الماء بيسير على ثمالتي الاستنجاء فهو من الوجه واحدا
نوى غسلها في وضوء فان كان الاناء الذي يرتضح منه انا واسعا يضع

يمينه ويأخذ منه الماء بيمناه وان كان ضيقا كالقمقم يغمسه عن يساره ويصب الماء
منه على يمينه واما رده الخرقة فلا دلالة فيه على انه غير صاح فقد روي عن قيس بن سعد
انه قال اغتسل النبي صلى الله عليه وسلم فاتيناه بالخرقة فالتحف بها وكان ابن عباس
يكره في الوضوء ولم يكره في الاغتسال القاضي البيضاوي وفي الحديث الدلالة على ان
الاولى تقديم الاستنجاء وان جاز تاخيره لانهما طهارتان مختلفتان فلا يجب الترتيب
بينهما والوضوء قبل الغسل واختلف في وجوبه فاوجبه داود مطلقا وقوم الكان
محدثا ومنصوص الشافعي رحمة الله ان الوضوء يدخل في الغسل فيجزيه لهما والتيامن
في مقامه لعديل الرجلين باب اذا جامع ثم عاد وفي بعضها عاود قوله
محمد ابن بشار بفتح الموحدة وبخفة المعجمة البصري المعروف بندار مر في باب ما كان
النبي صلى الله عليه وسلم يتخولهم قوله ابن ابي عدي بفتح المهملة وكسر الدال المهملة
ايضا والخنابة الشدة هو محمد بن ابراهيم المكنى باب ابي عدي مات بالبصرة
اربع وتسعين ومائة ويحيى بن سعيد ابي القطان تقدم في باب من الايمان ان
يحب لاخيه قوله ابراهيم بن محمد بن المنتشر بلفظ الفاعل من الافتعال بالنون
والشين المعجمة وابو محمد بن اخي مسعر هذا الكوفي الوداعي قوله ذكرته اي قول ابن عمر
احب ان اصبح محرما انضح طيبا وكفي بالصنيع عنه لانه معلوم عند اهل الشان قوله
اباعبد الرحمن هو كنية ابن عمر رضي الله عنهما واسرحت عائشة له بقولها يرحم
الله اشعارا لبانه قد سبق فيما قاله في شان النضح وعفل عن حاله رسول الله صلى
الله عليه وسلم قوله ينضح بالحاء المعجمة وفي بعضها ما نقله الجوهري قال ابو زيد
النضح بالاعجام الرش مثل النضح بالاهمال وهما بمعنى الا الصمعي يقال اصابه

نضح من كذا وهو اكثر من النضح بالمهملة قال ابن بطال النضح بالنقطة كالنطح يقال
نضح فوه بالطيب قوله محمد بن بشار هو المذكور قبله ومعاذ بضم الميم وبالذال المعجمة
ابن هشام بكرها الدستوائي بفتح المهملة وسكون المهملة وبفتح الفوقانية البصري
مات سنة ماتين وابن هشام بن ابي عبد الله تقدم في باب زيادة الايمان ونقصانه
قتادة بفتح القاف الاكمه السدوسي مر في باب من الايمان ان يحب لاخيه والرجال
كلام بعربيته قوله من الليل والنهار الواو بمعنى او والهمزة في ولو كان للاستفهام
وقد حوفها مقدر وهو نحو اثبت ذلك وبهذا هو مقول قتادة ولفظ ثلاثين
مميزة بمحذوف اي ثلاثين رجلا وبه استدل من جمد الزيادة على تسع زوجات النبي
صلى الله عليه وسلم وهو الاصح عند الشافعية فان قلت دلالة هذا الحديث على
الزجة ظاهرة اي يتعذر في ساعة واحدة المباشرة والغسل احدى عشرة مرة فما
وجه دلالته للحديث السابق عليها قلت هو مطلق يحمل على هذا المقيد اورد عليها
مرجيت العادة اذ الغالب انه يتعسر في ليلة واحدة مثل ذلك قوله سعيد اي ابن
ابي عروبة بفتح المهملة وضم الواو وبالموحدة البصري وهو اول من الصنف من
البصريين مات سنة ست وخمسين ومائة والظاهر انه تعليق من البخاري ويحتمل
ان يكون من كلام ابن عدي ويحيى القطان لانهما يرويان عن ابن ابي عروبة
وان يكون من كلام معاذ ان صح سماعه من سعيد والله اعلم قوله تسع نسوة اي قال
بدل احدى عشرة تسع نسوة وتسع مرفوع لانه خبر وهن وهي عائشة وحفصة وام سلمة
وزينب بنت جحش وام حبيبة وجويرية وميمونة وسودة وصفية هذه التسع بلا
خلاف واما الاخريات فقيل هما زينب بنت خزيمة وريحانة والنسوة بكسر النون وضمها

كلمتان وبالكسر جاء القرآن العزيز قال ابن بطال اختلفوا اذا وطئ جماعة نسائه في
غسل واحد هل عليه ان يتوضأ وضوء للصلاة عند وطئ كل واحدة منهن ام لا ولم يختلفوا
في جواز وطئ جماعة في غسل واحد ويحتمل ان يكون دوران النبي عليه الصلاة والسلام عليهن
في يوم واحد لمكان احدها ان يكون ذلك عند اقباله من سفر حيث لا قسمة لنسائه
لانه كان اذا سافر اقرع بين نسائه وايتهن اصابتها القرعة خرجت معه فاذا انصرف
استانف القسمة بعد ذلك ولم يكن واحدة منهن اولى بها الابتداء من مباحتها
فلما استوت حقوق نفس جمعهن كلهن في وقت واحد وباتيها انه استطاب نفس
ازواجه واستاذنهن في ذلك لنحو مبيته لمن به مرض في بيت عائشة وبانتها
ان الدوران انما هو في يوم القرعة للقسمة فبلها جمعهن في ذلك اليوم واستانف
القسمة بعد قال وفي هذا الحديث ان الامانة تعدد من نسائه لقوله وهي احدى عشرة
امرأة لانه لم يحل له من الحرائر الا اربع وفيه انه لا يجب التدلك في الغسل اذ لو تدلك
لم يبق اثر الطيب وقال الطحاوي وقد يجوز ان يكون ذلك وقد غسل وهكذا
اذا كان كثير الدسم قال بعض اصحابنا القسم في حق الرسول صلى الله عليه وسلم
لم يكن واجبا وانما كان يقسم ويقرع بينهن تكرما وتبرعا لا وجوبا فلا اشكال على
هذا التقدير باب غسل المذي وقدم تعريفه وان فيه ثلاث لغات
ابو الوليد بفتح الواو وهشام الطيالسي ومر مرارا وزاد من الزيادة ابن قدامة
بضم القاف وخفة المهملة الثقفي ابو الصلت بفتح المهملة وسكون اللام وبالمثناة
الكوفي صاحب سنة ورعاصد وعاصم مات سنة ستين ومائة غازيا في الروم قوله ابي
حصين بفتح المهملة وبالمثناة الكوفي التابعي يقدم في اخر باب ام من كذب على

على النبي صلى الله عليه وسلم قوله ابي عبد الرحمن عبد الله بن حبيب السلمي بضم المهملة
وفتح اللام مقرئ الكوفة احد اعلام التابعين مات بها بين رمضان سنة خمس
ومائة قوله رجلا هو المقداد بن الاسود ولكان ابنته بسبيان ابنة فاطمة رضي
الله عنها كانت تحت نكاحي فكنت استحي ان اسأل رسول الله صلى الله عليه
وسلم بنفسي مما يتعلق بالشهوات قوله واغسل ذكرك فان قلت الظاهر منه انه
يجب غسل الذكر بتمامه لا مقدار ما يلوث منه بالمذي فقط والترجمة تدل على
غسل المذي قلت الواجب عندنا في والجماهير غسل ما اصابه الذي قياسا
على البول وتوفيقا بينه وبين ما روي عنه صلى الله عليه وسلم انه قال توضأ
واغسله والضمير راجع الى المذي وانه قال فليغسل فرجه وليتوضأ وحقيقة
الفرج ما يقع على موضع مخرج المذي ونحوه فقط وعند مالك واحمد في رواية
عنهما اوجاب غسل جميع الذكر وفي الحديث جواز اخبار الاستحياء عن البرضي وكثير
من الاحكام تقدم في باب من استحيا فامر غيره بالسؤال في اخر كتاب العلم ه
من تطيب واغتسل قوله ابو النعمان بضم النون محمد بن الفضل
المشهور بعارم بالعين المهملة وبالراء تقدم في اخر كتاب الايمان وباقي الرواة
تقدموا قريبا سألت عائشة اي عن التطيب قبل الاحرام وانضح بالحجة والمهملة
رواية ابي ذر والطوف في النساء كناية عن المباشرة فان قلت كيف دل على الترجمة و
من اين علم منه انه اغتسل وبقي فيه اثر الطيب قلت اما الاغتسال فضروري لابد
منه واما بقاء اثر الطيب فانما قالت ذلك رأيا على ابن عمر فلا بد من تقدير ينضح
طيبا بعد لفظ اصبح محرما حتى يتم الرد وفي الحديث ان التطيب قبل الاحرام

سنة وجواز رد بعض الصحابة على بعض وحدة الازواج قوله ادم ابن ابي اياس
بكسر الهمزة وخفة التحتانية وبالسين المهملة تقدم في باب الميم من اسلم المكي
والحكم بالمهملة والكاف المفتوحتين ابن عيينة مصغر العنبة بالمهملة ثم الفوقانية
ثم الموحدة تقدم في باب السمر بالعلم وابراهيم اي النخعي اي الامام التابعي مر في
باب ظلم والاسود خال ابراهيم المذكور في باب من ترك بعض الاختيار والنضيد
بالضاد المعجمة المهد واللعاء والعرق بفتح الميم وكسر الراء فان قلت من اين علم ان
هذا التطيب كان بعد الغسل قلت لانه كان حال احرامه صلى الله عليه وسلم
ومن الغسل قبل الاحرام والغالب ان الرسول لا يترك سنة الغسل عند الاحرام
وفيه بيان ان اثر الطيب على بدن المحرم اذا كان قد تطيب به قبل الاحرام غير
مؤثر في احرامه ولا موجب عليه كفارة قال النواوي منعه مالك قالا ان التطيب
كان لمباشرة النساء وهو لا يتضح قولها طيبا بانه قبل غسله وقولها كاني انظر
الى وبيصه وهو محرم بان المراد منه اثره لاحرامه قال وهو غير مقبول منه لما قالت
كنت اطيب رسول الله صلى الله عليه وسلم لحرمه ولحله وهو ظاهر في ان التطيب
للاحرام لا للنساء ولنا تاويله لانه مخالفة للظاهر بغير ضرورة قال ابن بطال
في الحديث ان السنة اخذ الطيب للرجال والنساء عند الجماع وكان صلى الله عليه
وسلم املك لاربه من سائر امته فلذلك كان يتجنب الطيب في الاحرام ولما نا عنه
لضعفنا اذ الطيب من اسباب الجماع ودواعيه والجماع مفسد للحج فمنع منه الطيب
للذريعة باب تحليل الشعر قوله ارويني هو فعل ماض من الارواء يقال رواه
اذا اجاد ريا نا قوله عبدان بفتح المهملة وسكون الموحدة وبالمهملة وبالنون وعبد الله

ابن المبارك تقدما في باب الوجي قوله اذا اغتسل اي اراد الاغتسال قام اغتسل اي ثم اشتغل بالاغتسال وان قد روي ان مي تخففه من الثقيلة ويجب حذف الكاف معه وفي بعضها انه وعليه اي على شعره والمراد على راسه واختلفوا في الشعر فقال بعضهم هو على عمومه وخصص الاخرون بشعر الراس ويعرف اما حال واما استيناف وجميعا هو لفظ يوكد به يقال جاؤا جميعا اي كلهم والجمع ضد المعرف ويحتمل هو ايضا ههنا ان يراد جميع المعروف او جميع العارفين قال ابن بطال اما تخليل شعر الراس في غسل الجنابة فمجمع عليه وقاسوا عليه شعر اللحية فحكمه في التخليل اللحية وروي ابن القاسم عن مالك انه لا يجب تخليلها لا في الغسل ولا في الوضوء وروي ابن وهب عنه ايجاب تخليلها مطلقا وروي اشهب عنه انه يخللها في الغسل واجب لهذا الحديث ولا يجب في الوضوء لحديث عبد الله بن زيد في الوضوء ولم يذكر فيه تخليل اللحية وبه قال ابو حنيفة واحمد رحمهما الله تع قال الشافعي التخليل مندوب وايصال الماء الى البشرة مفروض في الجنابة وقال المزني تخليلها واجب في الوضوء والغسل جميعا قال وحجة من لم ير تخليلها في الجنابة انا قد تيقنا ان داخل العين لا يجب غسله لعله ان دونه ساير من نفس الخلقة فكذا ههنا واراد الامر الذي لا لحية له يجب عليه غسل ذقنه في الوضوء والجنابة ثم يسقط غسله في الوضوء اذا غطاه الشعر فكذلك ينبغي ان يسقط في الجنابة [illegible] من توضا في الجنابة ثم غسل ساير جسده ولم يعد غسل مواضع الوضوء [illegible] يوسف بن عيسى ابو يعقوب المروزي مات سنة تسع واربعين ومايتين والفضل بفتح الفاء وسكون المعجمة ابن موسى ابو عبد الله السيناني

وسينا بكسر المهملة وسكون التحتانية وبالنونين قرية من قرى مرو خراسان قال ابو نعيم هو ابن ابن المبارك توفي سنة احدى وستين ومايتين قوله وضوء للجنابة بالتنوين في وضوء ولا الجر في جنابة وفي بعضها وضوء الجنابة بالاضافة قال فان قلت الوضوء بالفتح اسم للماء الذي يتوضا به لا للماء الذي يغتسل به فكيف قالت وضوء الجنابة قلت نريد به مطلق الماء الذي يتطهر به ومثله يسمى بالمجاز العين المعتد كاطلاق الوسن على انف الانسان ونحو مما اطلق المقيد واريد به المطلق ناكفا بالمهز يقال كفا الاناء اي قلبه وعلى يسار في بعضها على شماله ثم ضرب بالارض في بعضها ضرب يده الارض والمعنى فيهما واحد قوله ذراعه اي عضد الى المرفق وذراع اليد بكسر الذال يذكر ويوءنث واناض الماء على نفسه اي وغر قوله فلم يردها من الارادة وعند ابن السكن ولم يردها من الرد قال في المطالع وهو وهم قوله ينقض فيه دليل على ان بعض اليد بعد الوضوء والغسل لا باس به قال النواوي اختلف اصحابنا فيه على اوجه اشهرها ان المسح تركه والثاني انه مكروه والثالث ان مباح يستوي فعله وتركه وهذا هو الاظهر المختار فقد جاء هذا الحديث الصحيح في الاباحة ولم يثبت في النهي شيء اصلا قال ابن بطال اجمعوا على ان الوضوء ليس بواجب في غسل الجنابة ولما نابه غسل مواضع الوضوء وهو سنة في الجنابة عن غسلها وهو فريضة صح بذلك ما روي عن مالك ان غسل الجمعة يجزي عن غسل الجنابة وفي الحديث حجة ايضا لقول مالك في رجل توضا للظهر وصلى ثم جدد الوضوء للعصر للفضل فلما صلى العصر ذكر ان الوضوء الاول قد انتقض ان صلاته تجزيه لان الوضوء للسنة يجزي به صلاة الفرض قال

أبي الزناد عنكم ورجع الى الحجة فان قلت من اين علم ابو هريرة انه صلى الله عليه وسلم
ذكر انه جنبا والذكر هو امر باطني قلت من القرائن فان قلت الفاء في لفظ فكبر مشعر
بعدم تكرار الاقامة ليلا يبطل معنى التعقيب فهل يجوز وقوع الفاصلة بين
الاقامة والدخول في الصلاة قلت مذهب الجمهور جواز الكلام بينهما سواء كان
لمصلحة الصلاة ام لا وكذا جواز الاشغال لكن شرط كونها من مصالحها ومنعه الاكثرون
وتاول فكبر بان معناه كبر بعد غاية وظايفة التكبير وما يتعلق به او تاول اقيمت
بغير المعنى الاصطلاحي للاقامة قوله عبد الاعلى ابن عبد الاعلى السامي بالسين
المهملة وهذا تعليق من البخاري لانه لم يدرك عصره تقدم في باب المسلم
المسلمون ومعمر بفتح الميمين ابن راشد مر في باب الروحي والضمير في تابعه راجع الى
عثمان وهو متابعة ناقصة قوله للاوزاعي بفتح الهمزة والزاي وبالمهملة الامام
عبد الرحمن الدمشقي سبق في باب الخروج في طلب العلم وهذا ايضا تعليق قال
قلت لم قال ولا تابعه وتأيبا رواه قلت لم يقل وتابعه الاوزاعي اما لانه لم ينقل
لفظ الحديث بعينه بل رواه بمعناه اذ المفهوم من المتابعة الاتيان بمثل على وجه
بالتغاوت والرواية اعم من ذلك واما لانه يكون موهما بانه تابع عثمان ايضا وليس
كذلك اذ لا واسطة فيه بين الاوزاعي والزهري واما للتفنن في الكلام و
الغرض ذلك والله اعلم قال ابن بطال من الناس من يقول الجنب اذا مشى فوق
المسجد فكانه جنب يتيمم ويخرج والحديث يرد قولهم وقال ابو حنيفة في الجنب
السافر يمر على سجدة فيها عين ما فانه يتيمم فيستقي ثم يخرج الماء من المسجد والحديث
يأتي على خلافه لانه لم يأمره بالتيمم للخروج كذلك مع اضطراره الى المرور فيه جنبا لا

وكان الحديث السابق وهو ما فيه ثم غسل سائر جسده او في هذه الترجمة وهو ما في
الرواية من رويي ثم افاض على جسده او صبا وافرغ على جسده فان المراد بذلك ما يعم
من الجسد دون اعضاء الوضوء وقول ليس في الحديث ما يدل على ان السنة ما ثبت
عن الفرائض اذ ليس فيه ان غسل الوجه والذراعين كان للوضوء والمسنة بل كان
غسل الجنابة فلا يصح قول مالك في نيابة غسل الجمعة عن غسل الجنابة ولا يكون له
حجة في اجزاء الصلاة بالوضوء المتجدد بل ليس فيه انه لم يعد غسل مواضع الوضوء
اذ لفظ جسد في ثم غسل جسده شامل لتمام البدن اعضاء الوضوء وغيرها وكذا
حكم الحديث السابق اذ المراد سائر جسده اي باقي جسده غير الراس لا غير اعضاء
الوضوء باب اذا ذكر في المسجد قوله كما هو ما موصولة او موصوفة وهو
مبتداء خبره محذوف اي كالامر الذي هو عليه او كالحالة هو عليها فان قلت ما معنى
التشبيه هنا قلت مثل هذه الكاف تسمى بكاف المقارنة اي خرج مقارنا للامر
او الحالة التي هي عليها الجنابة قوله عبد الله بن محمد ابو الجعفي المسندي تقدم في
باب امور الايمان وعثمان بن عمر بدون الواو ابن فارس بالفاء والراء المهملة
ابو محمد البصري مات سنة ثمان ومايتين قوله يونس هو ابن يزيد من الزيادة و
الزهري هو ابن شهاب وابو سلمة بفتح اللام ابن عبد الرحمن تقدموا في باب الوحي
اقيمت الصلاة والمراد بالاقامة ذكر الالفاظ المخصوصة المشهورة المشعرة
بالشروع في الصلاة وهي اخت الاذان وعدلت اي سويت وتعديل الشيء تقويمه
ويقال عدلة فاعتدل اي قومته فاستقام قوله قياما جمع قايم كتجار وتاجر او مصدر
يجري على حقيقته وهو تميز او محول على مضي اسم الفاعل فهو حال كما تقدم في باب

شبكة الألوكة www.alukah.net

يحتاج إلى التيمم وقد اختلفوا في مرور الجنب في المسجد فجوزه الشافعي وقال قوله
تع لا تقربوا الصلاة وانتم سكارى حتى تعلموا ما تقولون ولا جنبا الا عابري سبيل
بقرينة لفظ العبور وقد يسمى المسجد باسم الصلاة في قوله تع لهدمت صوامع وبيع
وصلوات قال احمد يجلس الجنب في المسجد ويمر فيه اذا توضأ وقال مالك والكوفيون
لا يدخل فيه الجنب ولا عابري سبيل اذ المراد من الصلاة لو كانا مكانها لكان مجازا
على انا نحمله على عمومه فنقول لا تقربوا الصلاة ولا مكانها على هذه الحالة الا ان
تكونوا مسافرين فتيمموا واقربوا ذلك واقول اذا وجدت القرينة يجب القول بالمجاز
وههنا العبور قرينة مانعة عن ارادة الحقيقة ثم الحمل على العموم ممتنع اذ يلزم
منه ارادة معنى الحقيقة والمجاز باطلاق واحد ولا يجوز ذلك عندهم باب
بعض البدن من الغسل عن الجنابة وفي بعضها من الجنابة ومن الاولى متعلقة
بالنقض والثانية بالغسل وفي بعضها من غسل الجنابة بالاضافة قوله عبدان
بفتح المهملة وسكون الموحدة تقدم في باب الوحي وابو حمزة بالمهملة والزاي محمد بن
ميمون السكري المروزي ولم يكن يبيع السكر وانما سمي السكري لحلاوة كلامه وقيل
لانه كان يحمل السكر فيه وقال ابن مصعب كان ابو حمزة مستجاب الدعوة ويحكى انه
كان لابي حمزة جار اراد ان يبيع داره فقيل له بكم فقال بالعين من المدار والعين
جوار ابي حمزة السكري فبلغ ذلك ابا حمزة فوجه اليه باربعة الاف وقال خذ هذه
ولا تبع دارك مات سنة ثمان وستين ومائة قوله فلم يأخذ دليل على ان لفظة
لم يردها فيما تقدم من الارادة وكونه من الرد وهم وفي الحديث ان ترك التنشيف
سنة ايضا لان العبادة ولا يكره لما ثبت من فعله صلى الله عليه وسلم وقد تقدم

باب الغسل بنية حسنة او جنبة واما النقض ففيه اوجه ثلاثة سبق في باب من توضأ
في الجنابة وسائر مباحث الحديث مرارا قال ابن بطال اختلفوا في المسح بالمنديل
بعد الطهارة في الكراهة وعدمها فكره ابن عباس ان يمسح به من الوضوء ولم يكره
من الجنابة قال المهلب ويمكن ان رسول الله صلى الله عليه وسلم ترك المنديل انفة
وكره بذل الماء والتواضع بذلك لله عز وجل وليتبين اثره في المنديل من جريه او
ريحه اولا مستجال كان به والله اعلم باب من يداري بشق راسه الا يمين في
الغسل قوله خلاد بفتح المعجمة وشد اللام وبالدال المهملة ابن يحيى بن صفوان
الكوفي وابو محمد اليمامي سكن مكة سنة سبع عشرة ومائتين وابراهيم بن نافع الخزاعي
المكي قال ابن مهدي هو اوثق شيخ بمكة روى له الجماعة والحسن بن مسلم بلفظ
الفاعل من الاسلام ابن يناق بفتح التحتانية وشد النون وبالقاف ليكي ثقة
صالح الحديث مات قبل طاوس وصفية بنت شيبة بفتح الشين المعجمة حاجب
الكعبة ابن عثمان الحجبي القرشي واختلف في انها صحابية والجمهور على صحبتها
روى له خمسة احاديث اتفق الشيخان على روايتها عن عائشة رضي الله عنها
بقيت الى زمان ولاية الوليد قوله كنا اذا اغتسلنا اصحابي كما فعلوا او كانوا يفعلون
فاكثر الاصوليين على انه حجة لظهور في عمل الجماعة وتقرير الرسول صلى الله
عليه وسلم اذ الغالب ان مثله لا يخفى عليه صلى الله عليه وسلم فان قلت هذا
الحكم يصدق على فعل واحد منهم فقط اذ لفظ اصحابنا لا يدل على العموم وعلى
عمل الجماعة بل يدل على عدمها قلت المفرد المضاف يفيد العموم مع ان بعض العلماء
قالوا العموم لفظ الاحد لا الاحدي مطلقا نفيا واثباتا معرفة ونكرة اصاب وفي

بعضها اصابت واحدث اي احدث احداثا الماء بيديها وفي بعضها بيديها بدون الباء
فلابد ان يقال انا بنصبه بنزع الخافض واما بتقدير مضاف اي ملا يديها فان
قلت فوق لا يصح ان يكون ظرفا بقولها احدث لما تقدم قلت ظرف لمقدر
وهو صابه او نصب ونحوه يعني افاضت الماء ملا كفيها على راسها ثلاث مرات
قوله وبيدها الاخرى اي وتاخذ بيدها الاخرى صابة على شقها الايسر فان قلت
المفهوم منه الجمع بين الصبين على الشقين كل صب بيد بحيث يكون الصبان
معا قلت العادة ان الصب يكون باليدين جميعا لا بيد واحدة والمراد من اليد
الجنس الصادق عليها معا فان قلت اذا كان المراد الجنس فليس ثمة اولى ولا
اخرى اذ لا معاني حينئذ بين لفظي يديها قلت المعاني ليست بحسب الذات
بل بحسب الصفة فهما متغايران باعتبار وصفا خذ الماء اولا وثانيا فان
قلت الواو لا تدل على الترتيب فلا يلزم منه تقديم الايمن قلت لفظ الاخرى دال
على ان الهاء اولى وهي متاخرة عنه فان قلت حاصله بعد تسليم المقدمات تقديم
الايمن من الشخص لا من الواس الذي هو مدلول الترجمة قلت المراد من ايمن الشخص
ما يمنة من راسه الى قدمه فيدل على الترجمة ولله در البخاري وحسن تعقلاته
ودقة استنباطاته باب من اغتسل عريانا وحده في الخلوة اي من الناس
وهذا تاكيد لقوله وحده ومما لفظان بحسب المعنى متلازمان قال النحاة كشف
العورة في حال الخلوة بحيث لا يراه آدمي ان كان لحاجة جاز وان كان لغير حاجة ففيه
خلاف في كراهيته ويحرم والاصح عند الشافعية انه حرام قوله بهز بفتح الموحدة
وسكون الهاء وبالزاي ابن حكيم بفتح المهملة وكر الكاف ابن معاوية القشيري بضم القاف

قوله فتح الجزء الثاني قال الحاكم ابو عبد الله بهز كان من الثقات ممن يجمع حديثه
وانما سقط من الحديث رواية عن ابيه عن جده لانها شاذة ولا متابع له فيها وقال
الخطيب حدث عنه الزهري ومحمد بن عبد الله الانصاري وبين وفاتهما احد
وتسعون سنة وحكيم تابعي ثقة ومعاوية قال صاحب الكمال له صحابي وظاهر
لفظ البخاري ايضا مشعر بذلك قوله من الناس متعلق بقوله احق وفي بعضها يدل
ان يستحيا منه ان يستتر منه وهذا تعليق من البخاري قوله اسحاق بن نصر بفتح النون
يسكون المهملة السعدي البخاري وقد ذكره تاما في هذا الصحيح بالنسبة الى ابيه
ان يقول اسحاق بن ابراهيم بن نصر وتارة بالنسبة الى جد ابي نصر ذكر في
باب فضل من علم وعلم وعبد الرزاق اي الصنعاني ومعمر بفتح الميمين وسكون
بفتح الهاء وشد الميم ومنه بكسر الموحدة تقدموا في باب حسن اسلام المرء
بنو اسرائيل اي بنو يعقوب ابن اسحاق صلوات الله عليه ولفظ بنو هو جمع السلامة
لكنه على خلاف القياس لوقوع التغيير في مفرده فان قلت فلم انث الفعل المسند
اليه قلت عند من قال حكم ظاهر الجمع مطلقا حكم ظاهر غير الحقيقي فلا اشكال
اما من قال كل جمع موث الاجمع السلامة المذكر فانيثه ايضا عنده على خلاف
القياس او باعتبار القبيلة ويحتمل ان النظر كان سائغا في شرعهم وكان موسى
يختار الخلوة تنزها واستحبابا وحياء ومروة او انه كان حراما في شرعهم ايضا وكانوا
يتساهلون فيه قوله الا انه ادرا استثناء مفرغ والمستثنى منه مقدر وهو لا مرض
الادور وادر بمد الهمزة وفتح المهملة افعل الصفة ومعناه عظيم الخصيتين منتفخهما
قوله فجمح بها فجمح بتخفيف الميم اي اسرع وجمح مسند الهاء وفي رواية بكر الهمزة

شبكة الألوكة www.alukah.net

وفي بعضها بفتحها وفتح المثلثة ايضا ويوقي مفعوله فعل محذوف يجوز الوقف عليه ورد
باس هو اسم كهان ومن فيه زايدة وطفق بكسر الفا وفتحها لغتان والجر منصوب بفعل
مقدر وهو يضرب اي طفق يضرب الجر ضربا وفي بعضها بالجر بزيادة الباء ومعناه جعل
ملتزما بذلك الضرب قوله قال ابو هريرة هو اما تعليق من البخاري واما من تحته تقول
مما فيكون مسندا قوله لندب بالنون والمهملة المفتوحين وهو لاث وشبه اي
شبه اثار وهو مرفوع بالبدلية او هو منصوب على التمييز وكذلك ضربا تميزه و
سيجي هذه القصة في كتاب الانبيا قال النواوي يجوز ان يكون اراد موسى بضرب الجر
اظهار معجزة لقومه بانر الضرب في الجر اوانه اوحي اليه ان اضربه لاظهار الاعجاز ومشي
الجر الي بني اسرايل بالنون ايضا معجزة اخري لموسى قوله ما ابتلي الانبيا من اذي الجاهل
وصبرهم عليها وفيه انهم منزهون عن النقايص في الخلق والخلق وعن كل ما ينفر
القلوب قال ابن بطال في حديث موسى وايوب دليل على اباحة التعري في الخلوة
للغسل وغيره بحيث يامن اعين الناس لانهما من الذين امرنا الله ان نقتدي
بهداهم الا تري ان الله عاتب ايوب على جمع الجراد ولم يعاتبه على اغتساله عريانا ولو
كلف الله عباده الاستتار في الخلوة لكان في ذلك حرج على العباد الا من
الاداب وفي الاول دليل على جواز النظر الي العورة عند الضرورة الداعية اليه من مداواة
او براة من العيوب او انيا منها كالجرح وغيره مما يحاكم الناس فيها مما لابد فيها من
رويته اهل البصر وفيه الضجر على من يعقل ومن لا يعقل كما جري من موسى في
ضربه الجر واما اذا كان ان يشتبه بثوبه امكن ان يجتبي الضرب ايضا وفيه جواز الحلف
على الاخبار يحلف ابي هريرة وفي الثاني دليل على جواز الحرص على المال الحلال وفضل

الغني لانه تعالى بركة تم كلامه فان قلت ما موضع الدلالة على الترجمة قلت اغتسال
موسى وحده عريانا وهذا مبني على ان شرع من قبلنا شرع لنا قوله وعن ابي هريرة
هذا تعليق فان قلت اشار الى الاول تعليق بصيغة التصحيح لما فيه من الجزم و
الثاني تعليق بصيغة التمريض قوله ايوب اي النبي المبتلى الصابر من ولد روم
بضم الراء ابن العيص بكسر المهملة وسكون التحتانية وبالمهملة بن اسحاق بن ابراهيم
صلوات الله عليهم وكان عمره ثلاثا وستين سنة ومدة بلائه سبع سنين وهو
مبتدا ويغتسل خبره والجملة في محل الجر باضافة بين اليه واصل بينا بين
زيدت الالف لاشباع الفتحة والعامل فيه جرران فان قلت ما بعد الا لا يعمل فيما قبله لان فيه معنى الجزائية اذ بين مضمن الشرط قلت لا نسلم عدم
عمله بما في الظرف اذ فيه توسع او العامل جر مقدر والمذكور مفسره فان قلت
المشهور دخول اذ واذا في جوابه قلت كما ان اذا تقوم مقام الفا في جزا الشرط
نحو قولنا ان تصبهم سيئة بما قدمت ايديهم اذا هم يقنطون تقوم الفا مقام
اذ في جواب بين وفيها معارضة قوله جراد هو ما تفرق من الجنس والواحد بالتاء
نحو تمر وهو في بعض الروايات رجل جراد وسيجي في كتاب الانبياء انشاء الله تع.
قوله يحثي من باب الافتعال بالحاء المهملة وبالمثلثة اي يرمي ويلي اي اغنيني
ولو قيل في مثل هذه المواضع بدل بلى نعم لا يجوز بل يكون كفرا فان قلت الفقها لم يفرقوا
بين بلى ونعم في الاثار قلت لان الاقارير مبناها على العرف ولا فرق بينهما عرفا
قوله لا غني فان قلت اهو بالشين ام بدونه واهو مرفوع تقديرا او منصوب قلت
جاز فيه الامران نظرا الى ان لا لنفي الجنس او يمنع ليس فيما الاول هو مبني على انها

شبكة الألوكة www.alukah.net

به ولا تنوين وعلى الثاني هو مرفوع منون فان قلت هل فرق بينهما في المعنى بين قلت قال الاصوليون النكرة في سياق النفي بعد العموم فلا فرق بينهما وقال الزمخشري في اول البقرة لا ريب فيه بالرفع والفرق بينها وبين القراءة المشهورة توجب الاستغراق وهذا يجوز فان قلت جزا هو لفظ بي او عن بركنك قلت اليعني صحيح على التقديرين قوله ابراهيم الظاهر انه ابن طهمان بفتح المهملة الخراساني ابو سعيد مات بمكة سنة ثلاث وستين ومائة ولم تزل الامامة يشتهون حديثه ويرغبون فيه قوله موسى بن عقبة بضم المهملة وسكون القاف وبالموحدة التابعي تقدم في باب اسباغ الوضوء وصفوان بفتح المهملة ابن سليم بضم المهملة وفتح اللام واسكان التحتانية بعين التابعي المدني ابو عبد الله الامام القدوة يقال انه لم يضع جنبه على الارض ثلاثين سنة وكان لا يقبل جوائز السلطان قال الامام احمد يستنزل بذكره القطر بالمدينة سنة اثنين وثلاثين ومائة وعطاء بن يسار ضد اليمين تقدم في باب كفران العشير قوله بينا ايوب والمراد الى اخر الحديث وهو بدل من ضمير المفعول في ورواه ابراهيم وفي بعضها قال بينا بزيادة لفظ قال فان قلت لم اخر الاسناد عن المتن قلت لعله طريقا اخر غير هذا وتركه وذكر الحديث تعليقا لغرض من الاغراض التي تتعلق بالتعليقات ثم قال ورواه ابراهيم اشعارا بهذا الطريق الاخر وهذا ايضا تعليق لان البخاري لم يدرك عصر ابراهيم لكنه نوع اخر منها فلا يكون فيه تاخير الاسناد وكذا قولنا وعن ابي هريرة من تتمة كلام همام فلا يكون تاخيرا ايضا لانه حينئذ يكون مذكورا للتقوية والتاكيد ثم ان المحدثين كثيرا ما يذكرون الحديث ولم يأتي بالاسناد ولكن ان الناس عكسوا الامر في العمل عند الناس وفي بعضها من الناس

قوله عبد الله بن مسلمة بفتح الميم واللام ومالك اي الامام تقدما في باب من الدين الفرار من الفتن قوله ابي النضر بفتح النون وسكون المعجمة سالم بن ابي امية مولى عمر بن عبيد الله بن عبيد الله مصغرا التابعي تقدم في باب المسح على الخفين قوله ابا من بضم الميم وشدة الراء مولى ام هاني فان قلت تقدم في باب من قعد حيث ينتهي به المجلس انه مولى عقيل بن ابي طالب قلت كان مولى لام هاني لكنه لشدة ملازمته وكثرة مصاحبته لعقيل نسب اليه وقيل كان مولى لهما قوله ام هاني بالنون او بالمعجمة اخره وكنت باسم امها وامها فاخته وقيل عاتكة بالمعجمة المهملة والفوقانية وقيل فاطمة وقيل هند وهي اخت علي رضي الله عنهما روي لها ستة واربعون حديثا خطبها رسول الله صلى الله عليه وسلم فقالت والله اني لاحبك في الجاهلية فكيف في الاسلام ولكني امراة مصبية فكنت رسول الله صلى الله عليه وسلم قوله عام الفتح اي عام فتح مكة وفاطمة اي بنت رسول الله صلى الله عليه وسلم وعلمتها سبقت في باب غسل المراة اباها الدم قوله عبدان بفتح المهملة وعبد الله اي ابن المبارك تقدما في باب الوحي وسفيان الظاهر انه الثوري ويحتمل انه ابن عيينة ولا قدح في الحديث بهذا القياس لان ايا كان عنهما فهو عدل ضابط على شرط البخاري قوله ما اصابه اي من رطوبة فرج المراة والبول وغيرهما قوله تابعه اي تابع سفيان وابو عوانة بفتح المهملة وخفة الواو وبالنون الوضاح العكري في باب الوحي وابن فضيل مصغر الفضل بالضاد المعجمة ابو عبد الرحمن محمد بن فضل بن غزوان بفتح الغين وسكون الزاي مر في باب صوم رمضان قوله في السراة تابعا سفيان في لفظ سرب النبي صلى الله عليه وسلم لا في تمام الحديث قال ابن بطال

اجمعوا على وجوب ستر العورة عن أعين الناظرين وقال ابن العربي من دخل الحمام
بغير ميزر يسقط شهادة واختلفوا فيما اذا نزع ميزره ودخل الحوض وذهب عورته
عند دخوله فقال مالك والشافعي يسقط وقال ابو حنيفة لا يسقط لانه يعذر به
اذ لا يمكنه التحرز منه واتفقوا على ان للرجل ان يرى عورة اهله وتوى عورته قال
النواوي في الحديث الاول دليل على جواز اغتسال الانسان بحضرة امراته من محارمه
اذا كان يحول بينه وبينها ساتر من ثوب وغيره واما اذا اغتسلت المراة
قوله عبد الله المخزومي روت عن امها ام سلمة هند ام المومنين وزينب هي اخت
سلمة المكي ابوها وامها ام سليم بضم المهملة وفتح اللام وسكون التحتانية
تقدمت مع مباحث الحديث في باب الحيا من العلم لكن زينب ثم نسبت الى امها سلمة
وهنا الى ابي سلمة والمقصود واحد قال ابن بطال لاخلاف ان النساء اذا احتلمن
ورايت الماء ان عليهن الغسل وحكمهن حكم الرجال وفيه دليل ان ليس كل النساء
يحتلمن كان في غير هذه الرواية ان ام سلمة غطت وجهها وقالت او تحتلم المراة
انما يلزم كل من جهل شيا من دينه او ضل عنه العالم به وانه محمود بذلك وانما
الحياء فيما تجد المراة من ذكره بدا واما ما يلزم السوال عنه فلا حيا فيه وانما اعتذرت
ام سليم من شافهة رسول الله صلى الله عليه وسلم في ذلك اذ سوالها لم يات في
نفسها فلذلك قدمت بين يديه قولها ان الله لا يستحيي من الحق باب
عرق الجنب وان المسلم لا ينجس بضم الجيم وفتحها وفي ماضيه كسر الجيم وضمها فمن كسر في
الماضي فتحها في المضارع ومن ضمها في الماضي ضمها في المضارع قوله علي اي المعروف بابن
المديني اصله من المدينة وهو مصري مر في باب الفهم في العلم ويحيى اي القطان البصري

تقدم في باب من الايمان ان سعد الاخير وحميد بضم المهملة وفتح الميم وسكون التحتانية
الطويل التابعي مات وهو قايم يصلي سبق في باب خوف المومن قوله بكر بفتح الموحدة
ابن عبد الله بن عمرو بن هلال المزني البصري التابعي من خيار التابعين وفقهائهم
درج سنة بضع ومايتين قوله ابي رافع بالراء والفاء والمهملة هو كنيته نفيع بالنون
المضمومة وفتح الفاء وسكون التحتانية وبالمهملة الصائغ بالغين المعجمة البصري
تحول اليها من المدينة ادرك الجاهلية ولم ير النبي صلى الله عليه وسلم من كبار
التابعين وفيه تابعيون ثلاثة وبصريون خمسة قوله جنب هو لفظ يستوي فيه
الواحد والاثنين والجمع قال الله تع وان كنتم جنبا فاطهروا والجنابة في الاصل البعد
ويسمى الشخص جنبا لانه نهي ان يقرب الصلاة ما لم يتطهر قوله فانخنست من الانفعال
بالموحدة والجيم اي انقبضت وجربت وفي بعضها فانجنت من الانفعال ايضا
اي تاخرت وانقبضت قال تعالى فلما اقسم بالخنس وانجاسها رجوعها وتوارئها
تحت ضوء الشمس وقيل اخفاوها بالنهار وفي بعضها فذهب واغتسل فان قلت
ما وجه قلت في مثله جاز الامران الغيبة بالنظر الى نقل كلام ابي هريرة بالمعنى
والتكلم بالنظر الى نقله بلفظه بعينه على سبيل الحكاية عنه فان قلت هل يكون
له ان يكون لفظ ابي هريرة بالغيبة قلت نعم بان يجعل نفسه غائبا ويحكي عنه ومثله يسعى
بالتجريد يعني جرد من نفسه شخصا واخر عنه وعلى هذا التقدير يكون النقل بعينه
اللفظ ايضا قوله يا اباهريرة بحذف الهمزة من الاب تخفيفا وسبحان الله منصوب بفعل
محذوف لازم الحذف واستعمل في مثل هذا الموضع ويراد به التعجب ومعنى التعجب منه انه كيف
يخفى مثل هذا الظاهر عليك وفيه التسبيح عند التعجب من الشي واستظهر الخطابي و

دليل على جواز تاخير الاغتسال عن اول وقت وجوبه قال ابن بطال هذا يدل على ان
النجاسة اذا لم تكن عينا في الاجسام فان المؤمن حينئذ طاهر لما المؤمنون عليه من
التطهير والنظافة لاعضائهم بخلاف ما عليه المشركون من ترك التحفظ من
النجاسات والاقذار فحملت كل طائفة على خلقها وعادتها قال تعالى انما المشركون
نجس تغليبا للحال وقد قيل في الاية انه ليس بمعنى نجاسة الاعضاء لكن بمعنى نجاسة
الافعال والكراهة لهم والابعاد عما قدس الله من بقعة او كتاب او رجل صالح
ولا خلاف بين الفقهاء في طهارة عرق الجنب قبل ما اباح الله نكاح نسا اهل الكتاب
ومعلوم ان عرقهن لا يسلم منه من صاحبهن ولا غسل عليه من الكتابية الا كما
عليه من المسلمة دل على ان بدن الادمي ليس بنجس في ذاته ما لم يعرض له نجاسة تحل قال النووي
هذا الحديث اصل عظيم في طهارة المسلم حيا وميتا اما الحي فهو طاهر واما الميت
ففيه خلاف والصحيح من قولي الشافعي انه طاهر واما الكافر فحكمه في الطهارة
حكم المسلم واما قوله تعالى انما المشركون نجس فالمراد نجاسة الاعتقاد لا نجاسة
اعضائهم واذا ثبت طهارة الادمي مسلما كان او كافرا فعرقه ودمعه ولعابه طاهر
سواء كان محدثا او جنبا او حائضا او نفسا وفيه استحباب احترام اهل الفضل
وان يوقرهم جليسهم ومصاحبهم فيكون على اكمل الهيئات واحسن الصفات وقد
استحب العلماء لطالب العلم ان يحسن حاله عند مجالسة شيخه فيكون متنظفا
بازالة الشعور المامور بازالتها وقص الاظفار وازالة الروائح المكروهة وغير
ذلك وفيه من الاداب ان العالم اذا راى من تابعه امرا يخاف عليه فيه خلاف
الصواب سأله عنه وقاله له صوابه وبين له حكمه الفاضي البيضاوي يمكن ان يحتج به

على من قال الحديث نجاسة وان وجب عليه وضوء او غسل فهو نجس حكما باب
الجنب يخرج ويمشي في السوق وغيره بالجر اي غير السوق ويحتمل رفعه بان يراد به نحو
ياكل وينام عطفا على يخرج من جهة المعنى قوله عطا ابي بن رباح بفتح الراء وتخفيف
الموحدة وبالمهملة مر في باب الماء الذي يغسل به شعر الانسان قوله عبد الاعلى بن حماد
بفتح المهملة وشد الميم الترسي بالنون المفتوحة والراء الساكنة وبالمهملة ابو
يحيى البصري سكن بغداد وكان له جد بصرا ولقبه بعض البغداديين نسبا اذ الهمز
ينطلق لسانه بصرهات سنة سبع وثلاثين ومايتين قوله يزيد من الزيادة ابن ربيع
بتقديم الزاي المضمومة على الراء المفتوحة وسكون التحتانية وبالمهملة البصري
ابو معاوية قال احمد بن حنبل ابن زريع ريحانة البصرة واليه المنتهى في التثبت
بها ما اتقنه وما احفظه مات سنة اثنين وثمانين وماية وسعيد بن ابي عروبة
بفتح المهملة وخفة الراء المضمومة والموحدة مهران البصري مات سنة تسع و
خمسين وماية قال الغساني في نسخة الاصل يدل سعيد لفظ شعبة اي ابن الحجاج
وليس صوابا قوله قتادة بفتح القاف وبالفوقانية الخفيفة الامكه صاحب التفسير
قيل سال اعرابي عن باب قتادة يوما ثم ذهب فتفقدوا فاذا هو بحج بعد عشرين
فوقف عليهم اعرابي فسمع قتادة صوته فقال هذا صاحب الفتح فسالوه
فاقره تقدم في باب من الايمان ان يحب لاخيه والرجال جميعهم يصرون قوله يومئذ
المراد به وقتئذ اذ ما كان ذلك في يوم معين فقط وتركيب كان يطوف يدل على
التكرار والاستمرار فان قلت كيف دل على الرجحة قلت من حيث انه كان يخرج من
جنبا قبل الغسل وتقريره مع سايره ساحته تقدم في باب اذا جامع ثم عاد قوله عباس بالمهملة

المفتوحة والتحتانية المشددة وبالشين المعجمة ابن الوليد بفتح الواو وكسر اللام
الرقام البصري وهو ابن عم عبد الاعلى بن حماد مات سنة ست وعشرين ومائتين
قوله عبد الاعلى اي ابن عبد الاعلى السامي بالسين المهملة القرشي تقدم في باب
المسلم من سلم المسلمون وحميد مصغرا اي الطويل وبكر اي المزني وابو رافع اي نفيع
تقدموا النفاقوله بيدي وفي بعضها بيميني وقد انسللت اي خرجت يقال انسل
من بينهم اي خرج وقيل هو الذهاب في خفية والوحل بفتح الواو وسكون المهملة
مكمن الرجل وما يستصحبه من الاثاث قوله ان كنت كان تامة لا تحتاج الى الخبر او
ناقصة فابن خبر اذ الظرف المقدر في بعضها يا باهر يا للتكبير فقلت لكنت
على الرجل خرافعا للجنابة وفيه جواز مصافحة الجنب ومخالطته قال ابن بطال
وفيه انه يجوز للجنب التصرف في امور كلها قبل الغسل ورد قول من اوجب عليه
الوضوء وفيه جواز اخذ الامام والعالم بيد تلميذه ومنه معه معتمدا عليه ومرتفقا به
وفيه ان من حسن الادب ان من يمشي مع رئيسه ان لا يتصرف عنه ولا يفارقه حتى يعلمه
بذلك الا ترى الى قول الرسول صلى الله عليه وسلم لابي هريرة اين كنت فدل ذلك
على انه عليه السلام استحب ان لا يفارقه حتى ينصرف معه باب كيفية الجنب قوله
ابو نعيم بضم النون وهشام بكسر الهاء اي الدستوائي وشيبان بفتح المعجمة وسكون
التحتانية وبالموحدة ابن عبد الرحمن ويحيى اي ابن كثير وابو سلمة بفتح اللام
ابن عبد الرحمن بن عوف تقدموا بهذا الترتيب في كتابة العلم الا هشام فانه مر في
باب زيادة الايمان فان قلت فما المعطوف عليه في وينوم قلت ما سد لفظ نعم
مسد وهو كان يرقد قوله قتيبة مصغر القتبة بالقاف والفوقانية وبالموحدة وهذا

اذ السؤال ليس عن نفس الرقود بل عن حكمه قوله اذا توضأ طرف محض لقوله فليرقد
اي اذا اراد احدكم الرقود فليرقد بعد التوضي او طرف متضمن للشرط فان قلت الشرط
سبب فما المسبب الرقود او الامر بالرقود قلت يحمل الامر ان مجازا لحقيقة كان النووي
سبب جواز الرقود او لامر الشارع به فان قلت الرقود ليس واجبا ولا مندوبا فما
الامر قلت الاباحة بقرينة الاجماع على عدم الوجوب والندب وفي الحديث اباحة
الرقود قبل الغسل وندبية الوضوء عند باب الجنب يتوضأ ثم ينام قوله يحيى
بن بكير مصغر بكر بالموحدة سبق في باب الوحي وعبيد الله مصغر ابن ابي جعفر ابو بكر
الفقيه المصري قال سليمان بن ابي داود ما رأيت عينا عالما زاهدا الا عبيد الله
مات سنة خمس وثلاثين ومائة ومحمد بن عبد الرحمن ابو الاسود الاسدي المدني
يتيم عروة بن الزبير كان ابو اوصى به اليه مات في اخر سلطنة بني امية قوله للصلاة
ليس معناه انه توضأ لاداء الصلاة اذ لا تجوز الصلاة له قبل الغسل بل معناه توضأ
وضوءا مختصا بالصلاة يعني وضوءا شرعيا لا وضوءا لغويا او ثمة محذوف اي
توضأ وضوءا كما للصلاة وفي بعض الروايات توضأ وضوءا مختصا بالصلاة يعني
وضوءا شرعيا لا وضوءا لغويا او ثمة محذوف ايضا اي توضأ وضوءا كما للصلاة وفي بعض
الروايات توضأ وضوء للصلاة قوله جويرية تصغير الجارية بالجيم ابن اسماء الضبعي بضم
المعجمة وفتح الموحدة ابو مخارق بضم الميم وبالمنقطة والراء والقاف وابو حازم
بكر الميم البصري مات سنة ثلاث وسبعين ومائة قوله عبد الله بن دينار القرشي المدني
مولى ابن عمر تقدم في باب طرح المدة قال العيني في بعض النسخ جعلنا فاعلا بدل

شبكة الألوكة www.alukah.net

عبد الله بن دينار وكلاهما صواب لان مالكا يروي هذا الحديث
عبد الله اشهر قوله واعلم ذكرك فيه ان غسل الذكر مندوب للجنب عند النوم
فانه يجوز تاخير غسله عن الوضوء النواوي نص اصحابنا على انه يكره النوم قبل الوضوء
ولا خلاف عندنا ان هذا الوضوء ليس بواجب وذهب بعض المالكية الى الوجوب
وعليه داود الظاهري واما ما روي انه صلى الله عليه وسلم كان ينام وهو جنب
ولا يمس ماء فقد قالوا انه وهم من بعض الرواة ولو صح فالجواب انه لا يمس ما للغسل و
انه كان في بعض الاوقات لا يسه بيان الجواز اذ لو واظب عليه لتوهم وجوبه و اختلفوا
في حكم هذا الوضوء فقيل لانه يخفف الحدث فانه يرفع الحدث عن اعضاء الوضوء
او لانه يثبت على احدى الطهارتين حتى انه يموت من منامه او لان الماء اذا نال
وصل الى اعضائه بسيطه الى الغسل وفي الحديث ان غسل الجنابة ليس على الفور و
انما يتضيق على الانسان عند القيام الى الصلاة وقد اختلفوا في الموجب لغسل
الجنابة هو حصول الجنابة او القيام الى الصلاة او المجموع باب اذا التقى
الختانان اي موضع القطع من ذكر الغلام ومبال الجارية واصل الختان بكسر الخاء
القطع الجوهري يقال اختتن الصبي ختنا واسم الختان والختانة والختان ايضا
موضع القطع من الذكر ومنه اذا التقى الختانان قوله معاذ بضم الميم ابن فضالة بفتح
الفاء وخفة المعجمة البصري وهشام اي الدستوائي البصري وفي بعضها بعد يحيى وهو اسناد
الى التحويل من اسناد الى اسناد اخر قبل ذكر الحديث ومر تحقيقه وابو نعيم اي الفضل ابن
دكين وقتادة اي المفسر والحسن اي البصري وابو رافع اي نفيع الصائغ وعقبة مولى
الشعبيين والكل بصريون جلس اي الرجل بين شعبها الاربع وهو بضم الشين وفتح العين جمع

وشعبتان عن يمين المرأة ويقال الرجلان والفخذان ويقال الرجلان
والشفران واختار القاضي انه شعب الفرج الاربع والشعب النواحي قوله جهدها
بفتح الهاء اي بلغ مشقتها يقال جهد جهدية واجهدته اذا بلغت مشقته او اذا حملت
عليه في السير فوق طاقته وهو اشتان الى الحركة ويكنى صورة الفعل والاتي مشقة
بلغ بها وقيل الجهد من اسماء النكاح فيعني جهدها جامعها واما خصص الاغتسال
للاجتناب عن التصنع بما يخشى ذكره مريجا ما قلت ما وجه دلالته على الترجمة
قلت المراد من جهد الشقا الختانين ومر برقم عائشة عن رسول الله صلى الله عليه
وسلم اذا جلس بين شعبها الاربع ومس الختان فقد وجب الغسل النواوي معنى
الحديث ان ايجاب الغسل لا يتوقف على نزول المني بل حتى غاب الحشفة في الفرج
وجب الغسل على الرجل والمراة ولا خلاف فيه اليوم وقد كان فيه خلاف ثم انعقد
الاجماع عليه واما حديث انما الماء من الماء فقالوا انه منسوخ ويعضد بالفتح
ان الغسل من الجماع بغير انزال كان ساقطا ثم صار واجبا وذهب ابن عباس الى ان
الغسل ليس منسوخا بل المراد به نفي وجوب الغسل بالرؤية في النوم اذا لم ينزل وهذا الحكم
باق الى اليوم بلا شك واما حديث اذا مس الختان الختان فقد وجب الغسل فقتادة
اذا غيب ذكره في فرجها وليس المراد حقيقة المس وذلك ان ختان المرأة في اعلى
الفرج ولا يمس الذكر في الجماع وقد اجمعوا على انه لو وضع ذكره على ختانها ولم يولج لا يجب
الغسل لا عليه ولا عليها فدل على ان المراد ما ذكرناه والمراد بالمماسة المحاذاة وكذا اذا
التقى الختانان اي تحاذيا والله اعلم قال ابن بطال ذهب فقهاء الامصار الى ان
الغسل عند التقاء وان لم ينزلا وقد روى مالك في الموطا عن عائشة رضي الله

عنها انما قالت اذا جاوز الختان الختان ... به وسلم ... عملا فغسلها اولى ممن لم يباشر ذلك
تطهير رسول الله صلى الله عليه وسلم ... عن علي رضي الله عنه خلافه واذا كان في المسئلة هذا تقارض الصحابة قولين
اجمع العصر الثاني بعدهم على احدهما كان مسقطا للخلاف ... ويصير ذلك اجماعا
... خ لابد وان يكون حكما شرعيا وعدم ... كل عند عدم
الانزال لانه بالاصل ثبت عدمه ثابت بالشرع اذ مفهوم الحصر في انما يدل عليه
لان معنى الحصر اثبات المذكور ونفي غير المذكور فمفيد انه لا ماء من غير الماء والمراد
من الماء الاول في الحديث ما يغسل به ومن الثاني المني هذا هو الراجح من الحديثين
حديث ابي بن كعب انما الماء من الماء لانه بالمنطوق يدل على وجوب الغسل وحديث انما الماء من
الماء يدل على عدمه وحجة المفهوم مختلف فيها وعلى تقدير ثبوتها المفهوم
اقوى من المفهوم وعلى هذا التقدير لا يحتاج الى القول بالنسخ فان قلت حديث
الالتقاء مطلق وحديث انما الماء من الماء مقيد فيجب حمل المطلق على المقيد قلت ذلك ليس
مطلقا بل عاما لان الالتقاء وصف ترتب الحكم عليه فكلما وجد الوصف وجد الحكم
وهذا ليس مقيدا بل خاصا وكانه قال بالالتقاء يجب الغسل ثم قال بالالتقاء مع الانزال
يجب الغسل فقصر من باب قوله صلى الله عليه وسلم ايما اهاب دبغ فقد طهر
قوله صلى الله عليه وسلم دباغها طهورها وافراد فرد من العام بحكم العام ليس من
التخصيصات فان قلت لا يجوز ان يراد بالجهد الانزال لانه هو الغاية قلنا لا نسلم
لان الروايات الاخر مبينة له ولان لفظ الجهد مشعر بالاختيار والانزال لا اختيار
للرجل فيه قوله عمرو بالواو ابن مروان بتقديم الراء على الزاي البصري ابو عثمان

البيهقي قال ابو حاتم كان ثقة من العباد ولم يجد احدا من اصحاب شعبة كتبنا عنه
كان احسن حديثا منه ولم يكن بالبصرة مجلس اكثر من مجلسه كان فيه عشرة الاف رجل
مات سنة اربع وعشرين ومائتين وشعبة قد سمع من قتادة ومن الحسن بهذا
اللفظ يحتمل ان يراد به عن شعبة عن الحسن فيختلف ضمير تابعه يجب الرجع فتفكر
قوله موسى اي التستري وابان بفتح الهمزة وخفة الموحدة منصرفا وغير منصرف
ابن يزيد من الزيادة العطار البصري ولما روى قتادة له بلفظ عن وهو من المدلسين
ذكرنا بينا بلفظ قال اجرنا الحسن اشعارا على التصريح بسماعه من الحسن فان قلت لم
قال تابعه عمرو وقال موسى ولم يسلك فيهما طريقا واحدا قلت المتابعة اقوى لان
القول اعم من الذكر على سبيل الاجازة والمذاكرة فاراد الاشعار بذلك واعلم ان
يحتمل سماع البخاري من عمرو وموسى فلا يجزم بانه ذكرهما على سبيل التعليق باب
غسل ما يصب من فرج المرأة قوله ابو عمر بفتح العين المهملة وبالعقد وعبد الوارث
اي التستري تقدما في باب قول النبي صلى الله عليه وسلم اللهم علمه الكتاب قوله
الحسن اي ابن ذكوان بفتح المعجمة وسكون الكاف العلم المكتب البصري ويحيى اي ابن
ابي كثير ضد القليل وابو سلمة بفتح اللام ابن عبد الرحمن وعطاء بن يسار ضد اليمين
تقدموا قوله قال يحيى واجزني بالواو فان قلت اجزني مقول قال وهو معطوف حقه
فكيف جاز دخول الواو بينهما قلت اشعارا بانه من جملة ما سمع منه كانه قال اجزني
بكذا وكذا واجزني بهذا فهو للعطف على مقدر قوله النبي بضم الجيم وفتح الهاء وبالكسر
وقلم بين بضم الفوقانية وسكون الميم على الاشهر وقالت اي قال زيد قالت والزبير
بن العوام بفتح الواو والمشددة وابي بضم الهمزة وفتح الموحدة تقدم ذكرهما الصحابة

الصحابة استشهد اكثر مباحث الحديث في باب من لم ير الوضوء الا من المخرجين قوله بدل
اي بالوضوء ويشمل الذكر فمن هو لا افترقا فقط واما من عثمان فموافقا واسناد
اي رسول الله صلى الله عليه وسلم قوله واخبرني وابو ايوب هو الانصاري الصحابي
الجليل مر في باب لا يستقبل القبلة بغايط قوله مسدد بالسين المهملة وفتح الدالين
ويحيى اي القطان سبقا في باب الايمان وهشام وابو عروة بن الزبير في الوحي قال
قلت ابو ايوب في هذا الطريق يروي عن رسول الله صلى الله عليه وسلم بواسطة
اي وبما تقدم يروي بدون الواسطة قلت الحديثان مختلفان في اللفظ والمعنى
وان توافقا في بعض الاحكام مع جواز سماعه من رسول الله صلى الله عليه وسلم
ومن ابي كليهما وذكر الواسطة يكون للتقوية ولاعراض الجر وفاعل من ضمير الي ما قال
قلت المقصود من بيان ما اصابه من رطوبة فرج المراة فكيف يدل عليه وظاهر ان ما
من المراة مطلقا من يدو رجل ونحن لا يجب غسله قلت فيه اما اضمار او كناية
لان تقديره بغسل عضو من فرج المراة او هو من باب اطلاق اللازم وهو من
المراة وارادة الملزوم وهو اصابة رطوبة فرجها قوله ثم يتوضا صريح بتاخير الوضوء عن
الغسل ما يصيبه منها وابو عبد الله اي البخاري بضم الغين احد من تزوج ولا كتفاء
بغسل الفرج والنوضي وذلك الحديث الاخر اي الذي يدل على عدم وجوب غسل
الجنابة انما ذكرناه اشعارا باختلاف الصحابة في الوجوب او ذكرنا الاختلاف المحدثين
وصحته وعدمها وفي بعض النسخ وقع قال ابو عبد الله الى اخره بعد حديث اذا جلس
بين شعبها وذلك اولى وفي بعضها والماء بقي وفي بعضها هذا اي الغسل اوكد واجود
قال ابن بطال قال الاشرم بالمثلثة سالت احمد عن حديث زيد بن خالد وما قاله سالت

الصحابة فيه علة ولم يرو بخلافه عنهم وقال ابن المديني هذا حديث
شاذ وقد روي عن عثمان وعلي وابي انهم افتوا بخلافه وقال يعقوب وهذا منسوخ
كانت هذه الفتيا في اول الاسلام ثم جاءت السنة بوجوب الغسل ثم حصل الاجماع بعد
بعد ذلك قال الطحاوي الجماع مفسد للصيام والحج وموجب للحد والمهر سواء انزل
معه اولم ينزل وكذا يوجب الغسل سواء سبقه الانزال ام لا تم كتاب الغسل اللهم اغسل
عنا الاوزار واجعلنا من الطاهرين الابرار بحق محمد المصطفى سيد الاخيار حبيب
الملك الجبار وآله الاشراف الاطهار واصحابه المهاجرين والانصار وسلام
على المرسلين والحمد لله رب العالمين ۞ بسم الله الرحمن الرحيم ۞
صلى الله عليه وسلم كتاب الحيض وقول الله تع ويسئلونك
عن المحيض قل هو اذى فاعتزلوا النساء في المحيض الى قوله ويحب المتطهرين ۞
قالوا المراد من المحيض الاول الدم واما الثاني فاختلفوا فيه اهو نفس الدم او الفرج
او زمن الحيض والاول هو الاصح باب كيف بدء الحيض وهو في اللغة السيلان
وبالاصطلاح جريان دم المراة في اوقات معلومة بخير دم المراة بعد بلوغها والا
مستحاضة جريانه في غير اوقاته قالوا دم الحيض يخرج من قعر الرحم ودم الاستحاضة من
عرق في ادنى الرحم ويسيل منه في ادنى الرحم ويسيل بالعاذل بالعين المهملة والذال المعجمة
مر تحقيقه في باب غسل الدم قوله وقول النبي صلى الله عليه وسلم من جملة تعليقات
البخاري وبنات ادم حقيقة في البنات الصلبية لكن ما يجب الفرق اعم من ذلك
على بني اسرائيل خبر لكان فان قلت الحيض ارسل على بنات اسرائيل لا على بني
قلت يستعمل بنو اسرائيل ويراد به اولاده كما يراد من بني ادم اولاده والمراد به القبيلة

قوله اكثر اي اشمل لانه يتناول بنات اسرائيل وغيرهن وفي اكبر الوحدة بالمثلثة وضبط
في بعضها لفظ اكرباب الامر بالنفاسا اذا نفس بضم النون في اللفظين وفتح الفا في الاول
وكسرها في الثاني فان قلت البحث في الحيض فما وجه تعلقه به قلت المراد بالنفاس الحايض
ونفس حاضت فان قلت النفاس ما مر لها مورها قلت الباء زايدة او تقدم
الامر المتلبس بالنفاس فان قلت لم ذكر نفس والضمير راجع الى النفاس قلت باعتبار
التحقق او العدم الالتباس الحيض من حضا بص النساء ولهذا ان يحتاج في لفظ
الحايض الى تا التانيث وكذلك في طالق ونحو حامل ونحو قوله على ابي ابن المديني وحفاد
ابي ابن عيينة والقاسم هو ابو محمد ابن ابي بكر الصديق وعايشة عمته رضي الله عنهم
قوله لا بد لهم الخ اي ما كان للخروج الا لقصد الحج لانهم كانوا يظنون امتناع
العمرة في اشهر الحج وسرف بفتح المهملة وكسر الواو بالفا غير منصرف موضع قريب من مكة
قوله انفست قال النووي في تهذيب الاسماء واللغات نفست بالضم والفتح في
الحيض والنفاس لكن الضم في الولادة والفتح في الحيض اكثر وحكى صاحب الافعال
الوجهين فيهما جميعا وفي شرح صحيح مسلم المشهور في اللغة ان نفست بفتح النون
وكسر الفاء معناه حاضت واما في الولادة فيقال نفست بضم النون ايضا وقال
الهروي نفست بضم النون وفتحها في الولادة وفي الحيض بالفتح لا غير واصل ذلك كله
خروج الدم والدم يسمى نفسا والله اعلم قوله امر في الترجمة شيئ فنوما من باب
نقل الحديث بالمعنى واما ان للفظين ثابتان قوله فاقضي القضا قالا دابغي واحد
الغة وفي الاصطلاح ايهم فد يستعملا احدهما مقام الاخر والمراد من الحاج الجنس فيشمل
الجميع وهو كقولهم نعم لما امر المتحرون قوله غير ان لا تطوفي بضب غيرها فان قلت تقدير

الكلام غير عدم الطواف وليس صحيحا اذ المقصود نقيضه قلت لا زايدة وتطوفي و
منصوبا وان مخففة من الثقيلة وضمير الشان ولا تطوفي مجزوم ومعناه
لا تطوفي ما دمت ما يظهر تقدان شرط صحة الطواف وهو الطهارة قوله بالبقرة
وفي بعضها بالبقر والفرق بينهما اكثر وتمتع فيه تقدير عدم التاء يحمل التضحية باكثر
من بقرة واحدة وفيه جواز البكا والتحزن بل ندبه على حصول ما يانع للعبادة وفيه
ان الطواف من بين المناسك شرطه الطهارة وجواز التضحية ببقرة واحد عن جميع
نسايه وتضحية الزوج لامراته النوادي هذا محمول على انه صلى الله عليه وسلم استاذن
في ذلك فان تضحية الانسان من غير لا تجزي لابانه قال ابن بطال الحديث يدل
على ان الحيض مكتوب على بنات ادم ومن بعدهن كما قال عليه السلام وهو اعلم
خلقهن الذي فيه صلاحهن فلا يخرج في ذكرها وافصاحها لزوجه قال اهل التاويل يعني
رد الله اليها حيضها الاتريان المراة اذا ارتفع حيضها لا تحمل وهذه عادة لا تخرم
وقضية امرهم حين بشر بالولد وامراته قايمة فضحكت وقال قتادة يعني حاضت
فدل ذلك ان الحيض كان قبل بني اسرايل اليمن الاحكام المتعلقة بالحيض من
وجوب الصلاة جواز نفل الصوم ودخول المسجد والطواف وقرأة القران ومس
المصحف والمعتدة الرجعية وحرمة الجماع ويتعلق به وجوب الغسل ويزيد حكم
الاحداد بالشهور وتبلغ به المراة بالغ غسل الحايض راس زوجها وترجيله
ورجال الاسناد تقدموا في باب الوحي بهذا الترتيب كنت ارجل اي اسرح
قال ابن السكيت شعر رجل بفتح الجيم وكسرها اذا لم تكن شديدة الجعودة ولا سبطة
تقول منه رجل شعره ترجيلا فاه قلت الترجيل للشعر لا للراس قلت اطلق المحل واراد

واراد الحال تجوزا او هو من باب الاضمار اي ايا رجل شعر راس رسول الله صلى
الله عليه وسلم قوله ابراهيم بن موسى بن يزيد بن الزيادة التميمي الرازي ابو اسحاق
الفراء يعرف بالصغير وكان احمد ينكر على من يقول له الصغير وقال هو كبير في العلم
والجلالة قوله هشام بكسر الهاء وخفة الشين ابن يوسف الصنعاني ابو عبد الرحمن
قاضي صنعا من ابناء الفرس وهو اكبر اليمانيين واحفظهم واتقنهم مات سنة
سبع وتسعين ومائة وابن جريج بضم الجيم الاولى وفتح الراء وسكون التحتانية
عبد الملك بن عبد العزيز بن جريج المكي القرشي المولى اصله رومي وهو احد
العلماء المشهورين وهو اول من صنف في الاسلام على قول وكان صاحب الكنيتين
ابو الوليد وابو خالد مات سنة خمسين ومائة وقد جاوز السبعين قال يحيى
بن سعيد بن جريج انبت من مالك في نافع رضي الله عنهم وقال احمد هم بلفظ
الجمع لان المراد به هشام بن يوسف ومن في طبقته من الشاميين منه قوله قيل
بضم السين والضمير للروقة والخذمتي اي الجوز معقدة الحايض ودنو الجنب من التخفيف
ولفظ الجنب فيه لغتان احداهما ان يتصرف فيه فيقال اجناب وجنوب والثانية
عدم التصرف فيقال رجل جنب وامرأة جنب ورجال جنب قال تع وان
كنتم جنبا قال في الكشاف الجنب يستوي فيه الواحد والجمع والمذكر والمؤنث
لانه جري مجري المصدر الذي هو الاجناب قوله كل ذلك اي الخذمة والدنو وهين
اي سهل وهو بالتشديد والتخفيف كميت وميت وكذلك اي الحايض والجنب وجاز
الاستثناء بلفظ ذلك اي الشيخ قال ع وجاز هذا من ذلك قوله على احد حتى الطاهر
يقال على لكنه عمم بالغاية فيه ودخل نفس المتكلم فيه بالفصل الاول قوله ومي

حايض فان قلت لم قال حايضة قلت لان اعلامه التانيث للفرق بين المذكور
المؤنث والحيض من الصفات المختصة بالنساء فلا حاجة الى المفارقة فان قلت
قد جاء الحامل والمرضع وبحوهما قلت اذا اريد التباسها بتلك الصفة بالفعل
يستعمل بالتا واذا اريد التباسها بها بالقوة يكون بلا ما قال الزمخشري في قوله تعالى
يوم ترونها تذهل كل مرضعة عما ارضعت فان قلت لم قيل مرضعة دون موضع
قلت المرضعة هي التي في حال الارضاع ملقمة ثديها الصبي والمرضع التي من شانها
ان توضع وان لم تباشر الارضاع في حال وصفها به قوله حينئذ اي حين الترجيل و
مجاور اي معتكف وبدني اي بقرب لعايشة رضي الله عنها وحجرها بضم المهملة اي
بيتها فان قلت قول عايشة لم يدل الا على جواز خدمة الحايض فمن اين استفاد دنو
الجنب قلت بالقياس عليها بجامع اشتراكهما في الحدث الاكبر وهو من باب القياس
الجلي لان الحكم بالفرع اولى لان الاستقذار من الحايض اكثر وفي الحديث ان المعتكف
اذا خرج من المسجد كيد ورجله ورأسه لم يبطل اعتكافه وان من حلف لا يدخل
دارا ولا يخرج منها فادخل واخرج بعضه لا يحنث وفيه جواز استخدام الزوجة
في الغسل ونحوه برضاها واما بغير رضاها فلا يجوز لان عليها تمكين الزوج من
نفسها وملازمة بيته فقط قال ابن بطال وهي حجة في طهارة الحايض وجواز مباشرتها
وفيه دليل ان المباشرة التي قال الله تع لا تباشروهن وانتم عاكفون في المساجد
لم يرد بها كل ما وقع عليه اسم المس وانما اراد بها الجماع او ما دونه من الدواعي للذة
وفيه جعل السعر للرجال وما في معناه من الزينة وفيه ان الحايض لا تدخل المسجد تنزيها
له وتعظيما وفيه حجة على الشافعي اذ هو لا يقول بايجاب شيء من الشعر ناقض للوضوء

قراءة الرجل في حجر امراته بفتح المهملة وكرها ثم سكون الجيم وفتح حجور ابو وايل هو شقيق بفتح الشين التابعي الخضرمي تقدم في باب خوف المؤمن ان يحبط عمله قوله خادمه فان قلت الخادم مذكر فكيف قاله ومي حايض قلت للخادم واحد الخدم غلاما كان او جارية قوله ابو رزين بفتح الراء وكسر الزاي وبالنون كنية مسعود ابن مالك الكوفي يروي ابي وايل والعلاء بكسر المهملة قوله زهير مخففا ابن معاوية ابن حديج بالمهملة المضمومة وفتح الدالين المهملة وسكون التحتانية وبالجيم في باب لا يستنجى بروث قوله منصور هو ابن عبد الرحمن الحجبي العبدري المكي كان يحجب البيت وهو شيخ كبير وانما نسب الى صفة الابة لانه اشتهر بها ولانه روى عنها وصفية بنت شيبة تقدمت في باب من بدا بشق راسه الايمن في الغسل قوله يتكئ بالهمزة الاخرس باب الافتعال وجملة انا حايض في محل الحال اما من فاعل يتكئ واما من المضاف اليه وهو ياء المتكلم فان قلت الحال من المضاف اليه ضعيف قلت ذلك اذا لم يكن بين المضاف والمضاف اليه غاية الاتصال وقال تعالى واتبع ملة ابراهيم حنيفا ولفظة في في حجري يجيء على كقوله عز وجل ولاصلبنكم في جذوع النخل قال اتكاء عليها وفايدة العدول عنه بيان التمكن فيه لكنكن المظروف فيه الظرف قال ابن بطال عسى من البخاري في هذا الباب ان يدل على جواز حمل المحدث للمصحف وقراءتها القران لان المؤمن الحافظ اكرم على الله من عيسى وما هو ذا صلى الله عليه وسلم افضل المؤمنين في حجر الحايض تاليا للقران وقد اختلفوا في حمل الحايض والجنب المصحف بعلاقته فمنهم من جوز وقال للجنب والحايض حمل الدنانير والدراهم منهما ذكر الله فكذلك المصحف واحتج بقول النبي صلى الله عليه وسلم المؤمن لا ينجس

ونبه بقوله الله على ما ذكر وبقوله اليه بشيء من القران وهو يعلم انهم يمسونه بايديهم وبهم الجنابة قالوا وقد قامت الدلالة ان ذكر الله مطلق للجنب والحايض وقراءة القران في معنى ذكر الله ولا حجة لفرق بينهما وقال الجمهور لا يمس المصحف حايض ولا جنب ولا محدث غير طاهر واحتجوا بقوله لا يمسه الا المطهرون وبكتابه صلى الله عليه وسلم الى عمرو بن حزم بفتح المهملة وسكون الزاي لا يمس المصحف الا طاهر قول ليس غرض البخاري ان يدل على جواز حمل الحايض المصحف بل الغرض هو مجرد ما ترجم في الباب عليه وهو جواز القراءة بقرب موضع النجاسة وكيف وكون المؤمن في حجر الحايض لا يدل على جواز الحمل المحل بالتعظيم ولا احلال في الاتكاء على الحايض وكذا لهذا جاز حمل الصندوق الذي فيه الثياب والامتعة سواء اتفاقا ثم ان سلم لا يمس ولا حملا عرفا ولا ممنوع سواهما ثم لا يصح قياس المصحف على الدراهم لانه لم يثبت فيه القران لقصد الدراسة والقراءة ولهذا لا تجري عليها احكام القران ولا قياس القراءة على الذكر للفرق الظاهر بينهما من جهات كقدمه وكونه من صفات الله تع ثم لا احتجاج بمكتوب هرقل لانه لم يثبت فيه القران اولانه كان كقصيدة فارسية فيها الفاظ عربية لا يقال انها عربية اذ الاعتبار بالغالب ثم جمع هذه الاستدلالات لا تقاوم صريح الاية والحديث اللذين ذكرهما الجمهور فان قلت يحمل ما ورد به المطهر من الشرك او الجنابة قلت هو مطلق لا بد ان يحمل على الكامل سيما وقد ذكر بلفظ المبالغة والمقصود المطهر من كل الاحداث والاجناس باب من سمى النفاس حيضا قوله المكي بفتح الميم وكسر الكاف المشددة وسكون التحتانية البلخي تقدم في باب من اجاب الفتيا وهشام ابي الدستوائي ويحيى بن ابي كثير بفتح الكاف وكسر

المثلثة في باب النهي عن الاستنجاء باليمين وابو سلمة ابو عبد الرحمن بن عوف في
باب الوحي وزينب بنت ام سلمة باللام المفتوحة ايضا الصحابية بنت ام المومنين
في باب الحياء في العلم وام سلمة زوج رسول الله صلى الله عليه وسلم في باب العلم
والعظة بالليل وليس ابو سلمة وام سلمة كنيتا مما باعتبار شخص واحد لان سلمة
الاول هو ولد ابن عبد الرحمن وسلمة الثاني ولد بن عبد الاسد والعرض ان اباه
ليس ابا زينب الصحابية قوله مضطجعة اصله مضتجعة فابدل التاء روي مرفوعا و
منصوبا والحميصة بفتح الحاء المهملة كالاسود مويتع لعلمان وحيضتي بفتح الحاء
للمرة الواحدة وبكسرها الاسم قال الجوهري وفي بعضها حيضي بدون التاء ولعلها
خصصت بعض شيابها بالزمان الحيض والخميلة بفتح النقطة وكسر الميم الثوب المخمل
الكثيف والمراد منه ههنا ثوب من صوف له علم فيفتي الحميصة والخميلة يقرب كل واحد
منهما عن الاخر النوع بي الخميلة والخميل بحذف الهاء بي القطيفة وكل ثوب له خمل من اي
شيء كان وقيل هي الاسود من الثياب وقال معني انسللت ذهبت في خفية و
يحتمل ذهابها انها خافت وصول شيء من الدم اليه صلى الله عليه وسلم او تقدرت
نفسها ولم يرضاها لمصاحبته صلى الله عليه وسلم او خافت ان يطلب الاستمتاع
بها وهي على هذه الحالة التي لا يمكن فيها الاستمتاع وقال وحيضتي بكسر الحاء
هي حالة الحيض هذا هو الصحيح المشهور قيل ويحتمل فتح الحاء ههنا ايضا فان الحيضة
بالفتح هي الحيض وفيه جواز النوم مع الحايض والاضطجاع معها في لحاف واحد
اذا كان هناك حايل يمنع من ملاقاة البشرة بما بين السرة والركبة او يمتنع الفرج
وحد عند من لا يحوم الا الفرج وفيه ان عرقها طاهر واما قوله فاعتزلوا النساء

في المحيض معناه اعتزلوا وطيهن قال ابن بطال كان حق الترجمة ان يقول باب من
سمى الحيض نفاسا فلما لم يجد البخاري للنبي صلى الله عليه وسلم نصا في النفاس
وحكم دمها في المدة المختلفة وسمى الحيض نفاسا في هذا الحديث فهم منه ان حكم دم
النفاس حكم دم الحيض في ترك الصلاة لانه اذا كان الحيض نفاسا وجب ان يكون
النفاس حيضا لاشتراكهما في التسمية من جهة اللغة ان الدم هو النفس ولزوم الحكم
لما لم يتضمن عليه ما نقض وحكم النفاس ترك الصلاة ما دام دمها موجود الخطابي
ترجم ابو عبد الله هذا الباب بقوله من سمى النفاس حيضا والذي ظنه من ذلك
وهم واصل هذه الكلمة ماخوذ من النفس وهو الدم الا انهم فرقوا فقالوا نفست
بفتح النون اذا حاضت وبضم النون اذا ولدت اقول ليس الذي ظنه وهما لانه
اذا ثبت هذا الفرق والرواية التي بالضم صحيحة صح ان يقال حينئذ سمى النفاس
حيضا وايضا يحتمل ان الفرق لم يثبت عند لغة بل وضعت [illegible]
معنى منها عند النفاس بمعنى الولادة كما قال بعضهم لعدم الفرق ايضا بان النفاس
للحيض والولادة كليهما قال صاحب شرح تراجم الابواب قيل الحديث يدل على تسمية
الحيض نفاسا لا على العكس وايضا فاي فايدة فقهية في هذه التسمية فجوابه ان تقديم
اي بقرينة ذكر الحديث بعد من سمى حيضا النفاس بتقديم حرف الجر وقدمه
او سماه حيضا النفاس بتقدير بتقدمه او من سمى حيضا النفاس بتقدير بتقدم
فقط واما الفايدة والتنبيه على ان حكم النفاس حكم الحيض في المحرمات لان النفاس
والله اعلم باب مباشرة الحايض قوله قبيصة بفتح القاف وكسر الموحدة وسكون
الصاد المهملة ابو عامر الكوفي وسفيان ابي الشوري تقدما في باب علامات المنافق

ومنصور اي ابن المعتمر المتعبد في باب من جعل الاهل العلم ايام اربعة اي ابن
يزيد النخعي ففيه اهل الكوفة تصريح الحديث وخالد الاسود بن يزيد من الزيادة
ايضا كان يسمى الاسود من الخنة في باب من ترك بعض الاختيار لكلام كوفيين
قوله والنبي بالرفع والنبي وكلاهما جائز لم يقل جبانا اختيار اللغة الفصحى و
يامرني اي بالايتار فاتزر بلفظ متكلم المضارع من باب الافتعال فان قلت
لا يجوز الادغام فيه عند التفريق قال صاحب المفصل وقول من قال اتزر خطا
قلت قول عائشة ونبئ من فصحاء العرب حجة في جوازه فالمخطي اوانه وقع من
الرواة عنها قوله فيباشرني هو يعني ملاقاة البشرة البشرة لا يعني الجماع الزوجي
مباشرة الحايض اقسام احدها ان يباشرها بالجماع وهذا حرام بالاجماع ولو اعتقد
مسلم حله صار كافرا ولو فعله غير معتقد حله فان كان ناسيا او جاهلا بوجود الحيض
او جاهلا بتحريمه او مكرها فلا اثم عليه ولا كفارة وان كان عامدا عالما بالحيض و
بتحريم مختارا فقد ارتكب معصية نص الشافعي على انها كبيرة ويجب عليه التوبة
وفي وجوب الكفارة قولان اصحهما وهو قول الائمة الثلاثة انه لا كفارة عليه
ثم اختلفوا في الكفارة فقيل عتق رقبة وقيل دينارا ونصف دينار على
اختلاف منهم هل الدينار في اول الدم ونصفه في اخره او الدينار في نصف الدم
ونصفه بعد انقطاعه ثانيها المباشرة فيما فوق السرة وتحت الركبة بالذكر و
باللمس وبغير ذلك وهو حلال بالاتفاق وثالثها المباشرة فيما بين السرة والركبة
في غير القبل والدبر فيه ثلاثة اوجه لاصحابنا اصحها انه حرام وثانيها مكروه كراهة تنزيه
ومن رتع حول الحمى يوشك ان يقع فيه وهذا الوجه قوي من حيث الدليل وهو المختار

وثالثها ان كان المباشرة يضبط نفسه عن الفرج ويثق من نفسه بالاجتناب
وعكسه ان الضعف شهوته او اشتد ورعه جاز والا فلا اختلفوا فقال ابو حنيفة اذا
انقطع الدم لاكثر الحيض حل وطؤها في الحال وقال الجمهور لا يحل الا بعد الغسل بحجتين
بقوله تع ولا تقربوهن حتى يطهرن فاذا تطهرن فاتوهن قوله معتكف الاعتكاف
في اللغة الحبس وفي الشرع حبس مسلم عاقل نفسه في المسجد بالنية وفي الحديث
طهارة عرق الحايض وجواز خدمتها وفيه ان الزوجات تخدم الازواج وان اخراج
الراس من المسجد لا يبطل الاعتكاف قوله اسماعيل بن خليل بفتح النقطة ابو عبد
الله الخزاز بالمعجمة وبتشديد الزاي الاولى الكوفي قال النجاري مات بعد سنة خمس و
عشرين ومايتين قوله علي بن مهر بضم الميم وسكون الهاء وبالراء ابو الحسن العرقي
الكوفي مات سنة تسع وثمانين وماية وابو اسحاق سليمان بن فيروز ابي سليمان من
مشاهير التابعين مات سنة احدى واربعين وماية وهو الشيباني بفتح المعجمة
وسكون التحتانية وبالموحدة وقال بلفظ هو اشعارا بانه ليس من كلام شيخه بل هو
تعريف من تلقاء نفسه قوله عبد الرحمن بن الاسود بن يزيد من الزيادة النخعي
من خيار التابعين والعلماء العاملين مات سنة تسع وتسعين قوله عن ابيه
اي الاسود التابعي المتعبد مرارا وكانت احداهما قد روي في صحيح مسلم كان
احدنا من غير ماء وحكى سيبويه في كتابه انه قال بعض العرب قال امرأة قوله ان يتزر
وفي الصحيح المذكور ان يأتزر بدون الادغام ومعناه ان يشد ازاره يستر بها و
الفور بفتح الفاء وسكون الواو وبالواو ومناه معظمها ووقت كثيرها الجوهري فرن
الرجل بفتح الفاء وكسر الراء اذا حاض وحيضها بفتح الحا لا غير في سنن ابي داود

بدل المفتوح الفرج بالحاء المهملة ومعناهما واحد قوله ارتة بكسر الهمزة مع اسكان الراء
اي عضوه الذي يستمتع به اي الفرج وروي بفتح الهمزة والراء ومعناه حاجته اي
شهوته والمقصود انه اباحلكم لنفسه فيما دون مع هذه المباشرة الوضوء في الحرم قال
الخطابي في اعلام الحديث ليس معنى المباشرة الجماع انما هي ملاقاة المباشرة والارب
بفتح الهمزة وكسرها الحاجة قال وفي الاية من قوله تعالى فلهوا ذي معنى حسن
بعناه كثير من الناس ويذهبون عنه الى شيء لا يتوجه وقد سال فيقال ما معنى
هوا ذي وهل يخفى على احد ان دم الحيض اذي وهو امر معلوم حسا فما الفائدة
في هذا الجواب والجواب ان الاذي هو المكروه الذي ليس شديدا حد كقوله تعالى لن
يضروكم الا اذى والمراد انه اذى يعتزل عنها موضعه لا يضر ولا يتعدى ذلك الى ما
بعدها فلا يخرجن من البيوت فعل المجوس واليهود فعلم من ان الاذي الذي بهن لا
يبلغ الحد الذي يجاوزونه اليه وانما يجتنب منهن موضع الاذي فاذا تطهرن حل غشيانا
نهنه وفي معالم السنن بملك اربه يروي على وجهين مكسور الالف ومفتوحها وهما
لغتان جيدتان هذا كلامه في الكتابين لكن قال النووي واختار القاضي في رواية الفتح والكسر
الاولى وعليها المحدثين قال ابن بطال في الحديث بيان قوله تعالى فاعتزلوا النساء ان
المراد به الجماع لا المواكلة والاضطجاع في ثوب واحد وقال الطحاوي لما كان الجماع
في الفرج يوجب الحد والمهر والغسل وفي غيره لا يوجبها دل ان الجماع فيما دون الفرج
بخلاف الازار اشبه بالجماع بالفرج فثبت ان ما دون الفرج مباح اقول ظاهر الحديث
يدل على خلافه لانه لو كان الممنوع منها الفرج فقط لم يقل لها شديدي ازارك ولم يامرها
بالازار لانه لا يخاف التعرض للفرج الممنوع للمكلا به ولكنه للتمتع مما قاربه والله اعلم

قوله حدثني ابو عبد الله الواسطي ابو الهيثم الطحان اشتري نفسه من الله ثلاث
مرات يعني تصدق بزنة نفسه فضة ثلاثمائة مرات بواسطة سنة اثنين وثمانين و
مائة وهذا تعليق لانه لم يدرك عصره قوله حرير بفتح الحاء وكسر الراء الاولى ابن عبد
الحميد الكوفي ثم الرازي مات عام سبع وثمانين ومائة والشيباني هو ابو اسحاق
المذكور انفا والمراد عن الشيباني عن عبد الرحمن الى اخره قوله ابو النعمان اي المعروف
بعارم مر في باب الدين النصيحة وعبد الواحد بالحاء المهملة في باب قول الله تعالى
وما اوتيتم من العلم الا قليلا وعبد الله بن شداد بفتح المنقطة وشدة الدال
المهملة الاولى ابن الهاد الليثي واسم الهاد اسامة سبي به لانه كان يوقد النار للاضياف
ولمن سلك الطريق فقد ليله وجيل مصغر دجله بالجيم في قتال الحجاج سنة اثنين و
ثمانين والاصل فيه الهادي لكن المحدثين يقولونه بحذف الياء وتحقيقها قوله
ادرها الي بالاتزار وهي حايض الظاهر انه حال من مفعول باشر ويحتمل ان يكون
حالا منها ومن مفعول امرها ومن فاعل اتزرت جميعا قوله سفيان سواء كان الثوري
او ابن عيينة ممن جمع على شرط البخاري فلا باس في ابهامه فان قلت لم قال رواه ولم
يقل تابعه قلت الرواية اعم منها فلعله لم يروها متابعة باب ترك الحايض الصوم
قوله سعيد اي ابن الحكم بالمهملة والكاف المفتوحتين ابن محمد بن ابي مريم المصري
مر في باب من سمع شيئا في كتاب العلم ومحمد بن جعفر بن ابي كثير بفتح الكاف وبالمثلثة
الانصاري وزيد بن اسلم بلفظ الماضي ابو اسامة المدني مر في باب كفران العشير
قوله عياض بكسر المهملة وخفة التحتانية وبالضاد المعجمة ابن عبد الله بن سعد بن
ابي سرح بفتح المهملة وسكون الراء وبالمهملة العامري مات بمكة رضي الله عنه وابو

سعيد الخدري بضم الغطة وسكون المهملة تقدم في باب من الدين الغزارمن الفقه
قوله اضحى الجوهري الاضحية شاة يذبح يوم الاضحى وفيها اربع لغات اضحية بضم الهمزة
وكسرها وضحية واضحاه والجمع اضحاه وبها سمي يوم الاضحا والاضحى يذكر ويؤنث وقيل
سميت بذلك لانها تفعل في الضحى وهو ارتفاع النهار فان قلت اهو منصرف ام لا
قلت منصرف اي جرح في عيد القربان اوفي عيد رمضان والسؤال عن ابي سعيد و
المصلى اسم مكان الصلاة ويجب بالعرف اختص بمكان صلاة العيد وارتكن بضم الهمزة
وهو بمعنى احرجت وهو متعد الى ثلاثة مفاعيل وهم اي بالحذف تخفيفا ويكفرن
من الكفر وهو ستر الشيء وكفر النعمة وكفرانها سترها بترك اذا شكرها اي يجحدن نعمة
الازواج عليكن ويستقللن ما كان منه والعشير المعاشر اي المخالط وجملة الاكثرون منها
على الزوج والخطاب عام غلبت فيه الحاضرات على الغيب واللعن اتفق العلما على
تحريمه فان معناه الابعاد من رحمة الله والدعا عليه بذلك ولا يجوز ان يبعد من رحمة
الله من لا يعرف خاتمة امر من معرفة قطعية مسلمة كان او كافرا الا من علمنا بنص شرعي
انه مات على الكفر او يموت عليه كابي جهل وابليس واما اللعين بالوصف فليس بحرام
كلعن الظالمين والفاسقين والكافرين عمومات النصوص الشرعية باطلاقه على
الاصح على الاعيان قوله من ناقصات صفة موصوف محذوف اي ما رايت احدا
من ناقصات والعقل هو عند ابي الحسن الاشعري العلم ببعض الضروريات الذي هو
مناط التكليف وقد يطلق على معان متعددة فقيل هو العلم بوجوب الواجبات و
مجاري العادات وقيل ما يعرف به قبح القبيح وحسن الحسن دليل وقيل هو غريزة يتبعها
العلم بالضروريات عند سلامة الآلات وليس هنا موضع تحقيقه قوله اذهب مشتق من

من الاذهاب على مذهب سيبويه حيث جوز بناء افعل التفضيل من الثلاثي المزيد
فيه واللب بضم اللام العقل الخالص من الشوائب وسمي به لكونه خالص ما في الانسان
من قواه وكلب عقل بدون العكس والهزم بالحاء المهملة وبالزاي ضبط الرجل
امر قوله دينهن وعقلهن في بعضها دينها وعقلها والكاف في ذلك للخطاب العام
والاقبال بذلك لان الخطاب مع النساء النبوي فيه جمل من العلوم منها الحث على
الصدقة وافعال البرات وان الحسنات يذهبن السيات وان كفران العشير من
الكبائر فان التوعد بالنار من علامات كون المعصية كبيرة وكذا اكثار اللعن
وجواز اطلاق الكفر على غير الكفر بالله وفيه مراجعة المتعلم والتابع المستفتي فيما
قاله اذا لم يظهر له معناه وفيه تنبيه على ان شهادة امرأتين تعدل شهادة رجل
وفيه استحباب تذكير هن الامر وحضهن بجامع الرجال لكن بمزيد عنهم خوفا
من الفتنة وفيه استحباب خروج الامام لصلاة العيد الى المصلى قال وتنقص
الدين قد يكون على وجه يأثم به كمن ترك الصلاة بلا عذر وقد يكون على وجه لا اثم
فيه كمن ترك الجمعة لعذر وقد يكون على وجه مكلف به كمترك الحايض الصلاة او
الصوم فان قيل فاذا كانت معذورة فهل يثاب على الصلاة في زمن الحيض وان
كانت لا يجزيها كما يثاب المريض ويكتب له في مرضه مثل نوافل الصلاة التي كان
يفعلها في صحته فالجواب ان ظاهر الحديث انها لا تثاب والفرق ان المريض كان
يفعلها بنية الدوام عليها مع اهليته لها والحايض ليست كذلك بل سبيها ترك
الصلاة في زمن الحيض وكيف لا وهي حرام عليها الخطابي في الحديث دليل على ان
النقص من الطاعات نقص من الدين وفيه دلالة على ان ملاك الشهادة العقل

شبكة الألوكة www.alukah.net

قال ابن بطال فيه رد على ان الحايض يسقط عنها فرض الصوم والصلاة وفيه الشفاعة
للمساكين وغيرهم ان يسال لهم وفيه حجة على من كره السوال لغير وفيه ان على
الخطيب في العيد ان يفرد النساء باللقاء بهن والموعظة وفيه دليل على ان الصدقة
تكفر الذنوب التي بين المخلوقين وفيه جواز الوعظ بكلمة فيها بعض الشدة لكن لا
يقابل واحد تعنيفه بالشدة بل تلين له وترفق والمصيبة اذا عمت طابت وفيه
ترك العيب للرجل ان يغلب حجة اهله عليه الحديث الجواب من الاسلوب الحكيم
لان ما رايت الى اخره زيادة واه قوله يكثرن اللعن ويكفرن العشير جواب تام فكانه
من باب الاستتباع اذ الدم بالقصاص استتبع الدم باخر قريب وهو كون
الرجل الكامل الحازم منقادا للناقصات دينا وعقلا باب نقض الحايض
المناسك القضاء ههنا سمناه الفعل والاداء واستعماله على هذا الوجه كثير
ابراهيم اي النخعي لا باس بداي لا حرج ان تقرا الحايض الاية من القران الايات و
بالقراة اي قراة القران اية واكثر وكان ابن عباس يقرا ورده وهو جنب فلت حكمهما
واحد لاشتراكهما في غلط الحديث وايجابهما الغسل والحايض وفي جواز القران
فيه لطول المدة المستلزم لنسيان القران ولذلك اباح بعضهم للحايض وكرههما
للجنب قوله احيانه يفيد في جميع ازمانه من غير الفرق بين حين الجنابة وغيره وام
عطية بفتح المهملة وكسر الطاء المهملة وشد التحتانية تقدمت في باب اليمين في بيع
الوضو كما نومر اي في زمن رسول الله صلى الله عليه وسلم ان يخرج النساء الجوا
الى مصلى العيد فيكبرن عطف على كما ويدعون بصيغة الجمع المونث الغايب من
معروف المضارع والمقصود منه جواز التكثير والمدعا للحايض قوله ابو شعبان الحرك

الثلاث في شينه هو صخر بن حرب الاموي وهو قتل بكسر الهاء وفتح الراء وسكون القاف
وحكى ايضا سكون الفاء عظيم الروم تقدما في اول الكتاب والغرض منه ان رسول الله
صلى الله عليه وسلم بعث الغراء الى الكفار مع انهم غير طاهرين فجوز منهم وقرانهم له
قوله عطا اي ابن ابي رباح بفتح الراء وخفة الموحدة وبالمهملة وجابر اي ابن عبد الله
الصحابي المشهور تقدم ذكرهما قوله فنسكت الناس نسك بفتح السين تعبد والمناسك
جمع المنسك بالفتح مصدر بمعنى النساك اي تعبدت العباد التي يقلق بالحج غير
الطواف وخصص العرف المناسك بامور الحج ولعل فايدة ذكر ولا يصلي بالبال اني عرفت
حيضها بتركها الصلاة قوله لكم بالمهملة والكاف المفتوحتين ابن عتيبة بضم المهملة
وفتح المثناة الفوقانية ثم سكون التحتانية ثم الموحدة الكوفي مر في باب التيمم في
العلم قوله لا نرى اي لا نذكر الله اذ الذبح مستلزم لذكر الله بحكم الاية المذكورة و
مي لا ناكلوا الزاد لا تذبحوا بانفاق المفسرين واعلم ان البخاري ذكر هذ الامور
السبعة على سبيل التعليق لكن وصل النبي صلى الله عليه وسلم واما من الصحابي و
اما من غيرهم قوله عبد العزيز بن ابي سلمة بفتح اللام الماجشون مر في باب السواك
العشيا في كتاب العلم قوله قدمنا لا نرى الا الحج وذلك لانهم كانوا يظنون امتناع العمرة في اشهر
الحج او اطلق الحج واراد الحج والعمرة اذ العرف جار على الطلاقة واراد تهما قوله سرف بفتح
المهملة وكسر الراء موضع بين مكة والمدينة بقرب مكة وطمثت بفتح الميم اي حاضت
بكسرها ايضا لغة قوله لوددت بكسر الدال واللام جواب قسم محذوف والقسم المذكور بعده
تاكيد للمحذوف واني بفتح الهمزة ولم اج اي لم اقصد الحج لان الحج ما وقع عند تكلمها
ومعناه ليتني ما قصدت الحج في هذه السنة لان وقت الحيض وافق وقت الاداء اركانه

شبكة الألوكة www.alukah.net

فيها قوله لعلك للجوهري يعني لعل للتوقع لرجاء ومخافة قوله طمث راشفاق وكال في موضع اخوانه كلمة شك ونفست اي حضت وهو بفتح النون وضمها لغتان وبالفتح فصح قوله على بنات آدم اي انك لست مختصة بكل بناته يكون منهن هذا كما يكون من الرجال البول والغائط وغيرهما وهو تسلية لها وتخفيف لهمها قوله تطهري من الطهان قال قلت المفهوم منه ان مجرد الطهان عن الدم وانقطاعه كاف في صحة الطواف بدون الغسل اذ حكم ما بعد الغاية خلاف ما قبلها فيكون حكمه حكم الصوم قلت ذلك مذهب بعض العلماء والعلماء عندنا فالجواب انه لا يجب من ذكر الغاية ان لا يكون موقوفا على امر آخر كقوله تعالى حتى تنكح زوجا غيره فان مجرد النكاح ليس محللا للزوج الاول بل لا بد من طلاق الثاني وغيره سلمنا لكن معناه تطهري طهرا كاملا اذ المطلق معروف في الكمال اذ وجوب الغسل مستفاد من حديث الطواف صلاة ولو صح الرواية بلفظ المضارع من باب التفعيل فالامر اظهر اذ التطهر مبالغة في الطهان وذلك بالغسل الخطابي كتبه الله على بنات آدم ابى امتي اكثر بنات آدم وقضي بذلك عليهن من متعبدات بما لم يعبر عليه وفي الحديث دليل على انه لا يجوز لها دخول المساجد وبيان ان الطواف لا يجري مجرى الحديث واقول لا دليل فيه عليها اذ لا يلزم من امتناع الطواف في امتناع دخول المسجد ولا كونه لاجل الحدث لجواز ان يكون للبث في المسجد التواوي فيه دليل على ان للحائض والنفساء والجنب والمحدث يصح منهم جميع افعال الحج واقواله واغتساله واحواله الا الطواف واختلفوا في علته فمن شرط الطهارة قال العلة في بطلان طوافها عدم الطهارة ومن لم يشترطها قال العلة فيه كونها ممنوعة من اللبث في المسجد وفيما سيجيء في حج الرجل بزوجته وسائر مباحث تقدم في اول باب الحيض قال ابن بطال هذا الباب كله مبني على مذهب من اجاز للحائض والجنب تلاوة القرآن اي سواء كان البخاري منهم ذهابا او تخمينا او عن غيره قال واختلف قول مالك في الحائض ومنعها الائمة الثلاثة وكذا اختلف قول مالك في الجنب وقال ابو حنيفة لا يقرأ الجنب الا بعض آية ومنعها الشافعي قليلة وكثيرة وقال المهلب الواجب بترتيبه وتتبعه عموم لم يكن على اكمل احوال الطهان لقوله تعالى في صحف مكرمة مرفوعة مطهرة باب الاستحاضة وهي جريان الدم من فرج المرأة في غير اوانه ويقال من عرق يقال من عرق العاذل بالمهملة والذال المعجمة قوله ابنة ابي عروة بن الزبير وحبيش بضم المهملة وفتح الموحدة وسكون التحتانية والشين المعجمة تقدمت وعرق بكسر العين وهو العرق السيء بالعاذل ليس بالحيضة بفتح الحاء اذ المراد نفي الحيض مطلقا لا نفي نوع منه ويعلم منه ان المستحاضة حكمها حكم الطاهرات في جميع الاحكام الا فيما دل دليل على خلافه واما تفاصيلها فمبسوط في كتب الفقه قوله قدرها اي قدر الحيضة وذلك يختلف بالنسبة الى المبتدأة والمعتادة والمميز وهو مبين في موضعه وظاهر الحديث يشعر بان لها تمييزا وبا في مباحث الحيض تقدم في ابواب غسل الدم اشارة الى ان المستحاضة تصلي ابدا الا في الزمن المحكوم بحيضه استفتاء من وقعت له مسئلة وجواز استفتاء المرأة بنفسها ومشافهتها الرجال فيما يتعلق باحوال النساء وجواز استماع صوتها عند الحاجة باب غسل دم الحيض وفي بعض الحيض وفي بعضها الحايض قوله هشام اي ابن عروة بن الزبير بن العوام زوج فاطمة بنت المنذر بكسر الذال ابن الزبير الراوية عن جدتها اسماء بنت ابي بكر الصديق رضي الله عنه قوله ارايت اي اخبرني وفليقرصه بالقاف وبضم الواو والصاد المهملة معناه فليقطعه وليقضحه بكسر الصاد وفي بعضها

شبكة الألوكة www.alukah.net

بفتحها اي الرشد ومر تحقيق هذه المعاني مع تمام مباحث الحديث في باب غسل الدم قوله اصبغ بفتح الهمزة والموحدة وسكون المهملة بينهما وبالغين المعجمة وابن وهب عبد الله وعمر بن الخطاب الحارث بلفظ الفاعل من الحرث بالمثلثة واللذان بعدهما فضالة الليثي تقدموا في باب المسح على الخفين قوله تعرض وفي بعضها تقرض ولفظ فتقصله يدل على انه لابد من ازالة النجاسة من استعمال الماء قال ابن بطال حديث عايشة تفيد حديث اسماء ان ما روته من نضح الدم تعني الغسل ولما نضحها على سايره فلم ير انه لا غسل عنه وانما فعلت ذلك لتطيب نفسها لانها لم تضح على ما كان فيه دم لانه قد بان في هذه الرواية انها كانت تقتل الدم فلا يجوز ان تقتل بعضه وتضح وانما نضحت ما لا دم فيه دفعا للوسوسة وانما امر النبي صلى الله عليه وسلم بالقرص لان الدم وغيره مما يصيب الثوب اذا قرص كان اخرى بان يذهب اثره وينقي الثوب منه

باب اعتكاف المستحاضة قوله اسحاق اي ابن شاهين بكسر الهاء ابو بشر بكر الهاء الموحدة وبالمعجمة الثانية ساكنة وفي الباء الموحدة المفتوحة والراء المشددة وعبد الله هو ابو الهيثم الطحان المتصدق بنفقته الفضة ثلاث مرات وخالد الذي روى الحذاء وعكرمة بكسر المهملة وبالراء موالي ابن عباس ابو عبد الله المغربي تقدم في باب ذكر النبي صلى الله عليه وسلم في الكتاب قوله وهي مستحاضة فان قلت هي راجعة الى البعض فلم انث قلت المضاف كبعض التانيث من المضاف اليه او انث باعتبار ما صدق عليه لفظ البعض وهو المراة فان قلت الاستحاضة من خصايص النساء فلم لحقتها تاء التانيث قلت للاشعار بان الاستحاضة حاصلة لها بالفعل ولفظ الدم صفة لازمة للمستحاضة فهو دليل على ان المراة انما كانت في حال الاستحاضة لا ان من شانها الاستحاضة او ان

النقل اللفظ من الوصفية الى الاسمية فان قلت هل يجوز اسعالها بلفظ المستحاضة قلت لا اذ المنع هو الاستعمال وبعض الافعال انما استعمال المجهول نحو جن من الجنون الجرمي استحيضت المراة اي استمر بها الدم بعد ايامها فهي مستحاضة قوله الطست اصله الطس فابدل احدى السينين تاء للاستثقال فاذا جمعت او صغرت رددت الى اصلها فقلت طساس وطسيس قوله من الدم من ابتدائية اي لاجل الدم ومن جهته وبسببه قوله نعم فان قلت لم قال بلفظ نعم قلت جاز نعم بمعنى قال ولعله ما ثبت صريح القول من عكرمة بذلك بل علم من قراين الاحوال منه فلهذا لم يسند القول صريحا وهذا ما تعلق من البخاري واما من تتمة قول خالد الحذاء فيكون مسندا اذ هو عطف من جهة المعنى على عن عكرمة اي قال خالد قال عكرمة ونعم عكرمة قول العصفر بضم المهملة والفاء وسكون المهملة بينهما وكان تشديد النون وفلانة قيل هي زينب بنت جحش الاسدية اول من مات من ازواج النبي صلى الله عليه وسلم بعده قال ابن عبد البر قيل ان بنات جحش ثلاث وهي زينب وام حبيبة وحمنة ولم يتخصص ولفظ فلانة كناية عن اسماء الاناسي اذا كنوا عن اعلام البهايم ادخلوا اللام فقالوا الفلاء الفلان ويجد اي في زمن استحاضتها قوله قيبة بضم القاف فعلا قد مر في باب اللام من الاسلام ويزيد من الزيادة ابن زريع مصغر الزرع في باب الحب يشي ويخرج وخالد اي الحذاء قوله زيني الدم والصفرة كناية عن الاستحاضة والطست تحتها جملة حالية بدون الواو وفي بعضها بالواو وفي الحديث جواز مكث المعتكف للمستحاضة وصحة الاعتكاف والصلاة منها وجواز الحدث فيه بشرط عدم التلويث قوله بهز بضم الباء الموحدة وبكر الثانية ابن سليمان بن حبان البصري تقدم في باب من خص بالعلم قوما قال ابن بطال فيه دليل على اباحة

الاحكام فيمن به سلس البول والمذي وجرحا يسيل فيتأثى على المحاضة باب هل
تصلي المرأة في ثوب حاضت فيه قوله ابراهيم بن نافع بالنون والفاء الخزومي ابو
نجيح بمكة في زمانه وابن ابي نجيح بفتح النون وكسر الجيم وسكون التحتانية وبالمهملة نافع
الله تقدم في باب الغسل في العلم ومجاهد بضم الميم وكسر الهاء المكي المفسر في اول كتاب
الايمان قوله لاحداناً فان قلت هذا النفي لا يلزم ان يكون عاما للكلين لصدقه بانتفاء
الثوب الواحد من قلت هو عام اذ صدقه بانتفاء الثوب لكليهما والا لكان لاحدا
الثوب فيلزم الخلف فهو لفظ الفرد المضاف من صيغ العموم على الاصح قوله قالت بفيها
اي صب الريق عليه فضغته بالصاد والعين المهملتين اي حتكها بظفرها بسكون الفاء
وبضمها فان قلت تقدم من سمى النفاس حيضا ان ام سلمة قالت فاخذت ثيابي حيضتي
وسيجيء في باب من لحذ ثياب الحيض ثياب الطهر وهو يدل على تعدد الثوب قلت قاله
ابن بطال الا تعارض ان كان ان يكون هذا في بداء الاسلام فانهم كانوا حينئذ
في ضنك وقلة فلما فتح الله تعالى وسع احوالهم اتخذ النساء ثيابا للحيض سوى
ثيابهن الباسهن فاخبرت ام سلمة عنه وقال في بيان مناسبة الحديث للترجمة من لم يكن الا
ثوب واحد تحيض فيه معلوم انها فيه تصلي عند انقطاع حيضها وتطهرها الا ان
الدم منه وليس هذا الحديث مخالفا لما تقدم اي حملا للمطلق على المقيد اولان
هذا الدم معتكر كان قليلا يعفى عنه لا يجب عليها غسله فلذلك لم يذكر انها غسلته
بالماء وقال المصع بالتحريك لحظا في المصع اصله في الضرب وهو الشديد منه فيكون على
بابه لمعناه المبالغة في حكه وفي بعض الروايات فقصعته والقصع هو الدلك بالظفر
معالجته به وفيه قصع القملة باب الطيب للمرأة عند غسلها من المحيض قوله عبيد

الله بن عبد الوهاب اي الحجبي وحماد بتشديد الميم وايوب السختياني تقدموا في باب
ليبلغ الشاهد وحفصة اي بنت سيرين الانصارية ام الهذيل والاربعون بضم الموحدة
وام عطية بفتح المهملة من فاضلات الصحابة كانت تمرض المريض وتداوي الجرحى
وتغسل الموتى تقدمت قوله تحد اي المرأة وفي بعضها تحد بالنون اي تحزن وكذا الاكتحال
واخواته للجوهري احدت المرأة اي امتنعت من الزينة والخضاب بعد وفاة زوجها
وكذا حدت تحد بالضم وتحد بالكسر حدادا وهي حاد ولم يعرف الاصمعي الا حدت فهي
محدث قوله زوجها وفي بعضها زوج والاول موافق للفظ تحد غائبة والثاني بصيغة المتكلم
قوله عشرا اي عشر ليال اذ لو اريد به الايام لقيل ثلاثة بالتاء قال الزمخشري في قوله
اربعة اشهر وعشرا لو قلت في ستة عشرة لخرجت من كلام العرب لانهم قط يستعملون
التذكير فيه وقال بعضهم الفرق بين المذكر والمؤنث في الاعداد انما هو عند ذكر
المميز اما لو لم يذكر جاز فيه التاء وعدمه مطلقا قوله ولا تكتحل بالرفع وفي بعضها بالنصب
فتوجه ان تكون لنفي وبالجزم ان تكون للنهي وبالرفع ان كانت لا يحد الا اذا تقدم النفي عليه قلت تقدم
معنى النفي وهو النهي قوله عصب بفتح المهملة وسكون المهملة وبالموحدة هو برود
اليمن بصبغ غزلها ثم ينسج وقد رخص اي الطيب في نبذة بضم النون وفتحها وسكون
الموحدة وبالمعجمة وهي الشيء اليسير والمكتب بضم الكاف وسكون المهملة وبالمثناة هو
القسط بضم القاف وظفار بفتح المعجمة حكم حصار فانه ينسب باتفاق الجارين
والتميمين موضع باحل عدن للجوهري القسط بالضم من عقاقير البحر وقطار ضل
فطام مدينة باليمن وعود طفاري هو العود الذي سحر به وفي بعضها اظفار بفتح
الهمزة وسكون الظاء قيل هو شيء من الطيب اسود يجعل في الوجه لا واحد له وفي

قال العسقلاني في تقييد المهملة قال ابن السكن بالمهملة والكاف المفتوحتين يحيى عن ابن عيينة المذكور في باب الحيض هو يحيى بن موسى وقال في موضع آخر هو عبد سيأتي القاعدة الكلية كل ما كان في البخاري في هذا الصحيح عن يحيى غير منسوب فهو يحيى بن موسى البلخي المعروف بخت بفتح المنقطة وسكون المثناة ويعرف بالحي وما بن جنابذ كان من خيار المسلمين مات سنة أربعين ومائتين وقال وذكر ابو نصر الكلاباذي ان يحيى بن جعفر اي البيكندي يروي عن ابن عيينة اقول وفي بعض النسخ التي عندنا هكذا حدثنا يحيى بن جعفر البيكندي حدثنا ابن عيينة قوله منصور هو ابن عبد الرحمن ابن طلحة العبدري الحجبي كان خاشعا بها مات سنة سبع وثلاثين ومائة وامه هي صفية بنت شيبة بن عثمان تقدمت قوله امراة هي اسماء ممدودة بنت يزيد من الزيادة ابن السكن بفتح الكاف حظية النساء والمحيض هو الحيض ولفظ قال هو بيان لاهرها فان قلت كيف يكون بيانا للاغتسال وهو ايصال الماء الى جميع البشرة لاخذ الفريضة قلت السؤال لم يكن عن نفس الاغتسال لان ذلك معلوم لكل احد بل عما كان مختصا بغسل الحيض فلذلك اجاب به او هو جملة حالية لا بيانية والمسك بكسر الميم هو الطيب المعروف وهو معرب وكانت العرب تسميه بالمشموم ويروى بفتح الميم وهو الجلد قال القاضي عياض هو رواية الاكثرين قوله سبحان الله قدمنا ان سبحان الله في امثال هذه المواضع يراد بها التعجب ومعنى التعجب هنا كيف يخفى مثل هذا الظاهر الذي لا يحتاج الانسان في فهمه الى فكر قوله فاجتذبتها اجتذبتها في بعضها فاجتذبها وهو من قول عائشة رضي الله عنها وتتبعي اي بلفظ

وفي بعضها واذا اغتسلت بالواو وهو من باب عجبني زيد وكرهه قوله هشام بخفة الشين ابن حسان منصرفا وغير منصرف من الحسو او من الحسن ابو عبد الله البصري القرد وسمي بضم القاف وسكون الراء وبضم المهملة وبالسين الغير المعجمة مات سنة سبع واربعين ومائة وهو اما معلق من البخاري واما مقول حماد فيكون مسندا فان قلت لم تقل ام عطية عن النبي صلى الله عليه وسلم في رواية ايوب وقال في هذه الرواية عن النبي فهل هو موقوف في الطريق الاول عليها ام لا قلت ليس موقوفا اذ معناها وكانوا ونحو ذلك انما وقع في فهم رسول الله صلى الله عليه وسلم وقريم عليه فهو مرفوع يعني الخطابي المسك هو القسط والقاف قد تبدل بالكاف والطاء ماليا ويريد انها تطهر بذلك وتطيب قال ابن بطال ايح للحايض بحدا او غير محد عند غسلها من الحيض ان تدوا رائحة الدم عن نفسها بالتجوز بالقسط مستقبلة من الصلاة ومجلسة الملئكة ليلا يوذوا برايحة وبذلة يعني ماتيين وتطرح في النار من واحد عند الطهر واما اراد بذلك التقليل منه بمقدار ما يقطع الرايحة التي تروى بلفظ اظفار والصواب ظفار النواوي في شرح مسلم المقصود باستعمال المسك اما طلبا لمحل ودفع الرايحة الكريهة واما كونه اسرع الى علوق الولد اه قلت بالاول يقوم مقام القسط والاظفار وشبههما اقول الكلام يدل على ان الاظفار بالمهملة طيب لا موضع فتامل

ذلك المراة نفسها قوله فرصة بكسر الفاء وبالصاد المهملة القطعة يقال فرصت الشيء فرصا اي قطعته الجوهري هي قطعة قطن او خرقة تمسح بها المراة من الحيض وتتبع بلفظ الغايبة مضارع التفعل وحذف احدى التاءات الثلاث

بلفظ الامر من التبع وهو المراد من تطهري لخطابي الفرضه القطعة من
او الصوف ونحو هما من المسك جاء في سنايد الروايات ممسكة وتاولوها على معنيين
احدهما مطيبة بالمسك والاخر من الامساك فقال اسكت اي وامسكه بمعنى
واحد والبه ذهب القتيبي وانكر القول الاول وقال معنى كان اهل ذلك الزمان
يتوسعون في المعايش حتى ينتهوا المسك في التطهر فعلى هذا تكون الرواية
بفتح اليم المسك اوفي اي مرضة من جلد عليه صوف واما الكرفلا يصح لها معنى
على التفسير الاول لانها في التقدير كانه قال قطعة من قطن من مسك وهذا لا
يستقيم الا ان يضمر فيه شيء فيقال قطعة من قطن مطيبة من مسك وفيه بعد
وقال في مسلم السائل وقد تناول الممسكة على معنى الامساك دون الطيب
يريد انها تمسكها بيدها فتستعملها قال ابن بطال لا اري التفسير بالمشموم وبالجلد
الذي عليه الصوف صحيحا ازما كان سهيل من يستطيع ان يتوصل بالمسك هذا
الامتهان لا يعلم في الصرف معنى حتى يخصه بدون غيره والذي عندي
فيه ان الناس يقولون للحايض احملي معك كذا يريدون عالجي به قبلك او اسكي
معك كذا يكنون به فيكون احسن من الافصاح فمعنى ممسكة محتملة تريد تحملها
معك تمسح القبل به فيه انه ليس على المراة عار ان تسال عن امر حيضها وما تتدين به
وفيه ان العالم يجيب بالتعريض في الامور المستورة وفيه تكرير الجواب لافهام السائل
ان لم يفهم وفيه ان السائل اذا لم يفهم وفهم بعض من في مجلس العالم والعالم يسمع
ان ذلك سماع من العالم يجوز ان يقول فيه حدثني واخبر قال ابو عبيد وابن قتيبة
انما هو قرصه بعاف معجمة وضاد معجمة وهي قطعة اليم اي قطعة من الجلد التوائي

وفيه جواز التسبيح عند التعجب وكذا عند التنبه على الشيء والتذكير به قال وجمهور العلماء
قالوا يعني بقوله ان الدم الفرج وقال الحاملي من الشافعية في كتابه المقنع بضم
اليم انه يستحب ان يطيب جميع المواضع التي اصابها الدم من بدنها وظاهر الحديث

حجة له اقول وفيه نظر جواز الكلام الرئيس بحضرة وفيه ورود الامر غير
الايجاب ولفظ البخاري مشعر بان الرواية عند مسك بفتح اليم حيث جعل الامر
بابا مستقلا وترجمة مستقلة فان قلت كيف يدل الحديث على دلكها نفيها قلت
لان تتبع ان الدم يستلزمه باب غسل المحيض قوله سليم بلفظ الفاعل من
السلام ابن ابراهيم الغصاب مر في باب زيادة الايمان ونقصانه ووهيب مصغر ابن
خالد الباهلي في باب من اجاب الفتيا باشارة اليد قوله امراة اي سيما المذكورة
وتوضي بلفظ الامر خطابا للمونث والمراد معناه اللغوي اي تتطهري وتطهري
ولفظ ثلاثا متعلق بقال الاتوضي ويحتمل تعلقه بقالت ايضا بدليل الحديث
المتقدم قوله لو قالي سالت عن عايشة والفرق بين الروايتين زيادة لفظ بها يعني
تطهري بالفرصة قوله بماء بدل يتبع اثر الدم وازالة الرايحة الكريهة من الفرج
فان قلت الرجة لغسل الحيض والحديث لم يدل عليها قلت ان كان لفظ الغسل
في الرجة بفتح الغين والمحيض اسم المكان فالمعنى ظاهر وان كان بضم الغين والمحيض
مصدر فالاضافة بمعنى اللام الاختصاصية فلهذا ذكر خاصة هذا الغسل وما به يمتاز
عن سايد الاغسال والله اعلم باب انشاط المراة قوله موسى بن اسماعيل اي التبوذكي وابراهيم اي سبط عبد الرحمن بن عوف تقدم في باب
تفاضل اهل الايمان لكنه ثمة روى عن حماد عن الزهري وههنا عن الزهري بلا

واسعة قوله لعلك أي حرمت ورفعت الصوت بالتلبية ولفظ تمتع ذكر باعتبار لفظ
من والا فاصله ان يقال تمتعت والهدي بفتح الهاء وسكون الدال وبكسرها مع
تشديد الياء ما يهدي الى مكة من الانعام وهذا كالتاكيد لبيان التمتع اذ التمتع
لا يكون مع الهدي وانما قال فزعمت ولم يقل قالت لانها لم تتكلم به صريحا اذ هو مما
يستحيى بتصريحه وقالت عطف على حاضت قوله بعمرة يصرح بما علم ضمنا اذ التمتع
هو ان يحرم بالعمرة في اشهر الحج على مسافة القصر من الحرم ثم يحرج بالحج في سنة تلك العمرة
بالعود الى الميقات واعلم ان في كلام عايشة مقدارا وهو انا حايض قوله انقضي
وفي بعضها بالغاء والمضاف محذوف اي شعر راسك وتغلت اي انقض ولا منشط
والامساك وههنا ايضا مقدر وهو لم احرمت بالحج وقضيتي اديت والمراد
برسول الله صلى الله عليه وسلم عبد الرحمن بن ابي بكر اخاها والحصبة بفتح الحاء
واسكان الصاد المهملتين وبالحصبا ممدود للحصى وسمي الابطح والبطحاء والمحصب
خيف بني كنانة يراد به موضع واحد وهو بين مكة ومنى وليلة الحصبة هي التي بعد
ليلة النفر الثاني سميت بذلك لانهم نفروا من منى فنزلوا في المحصب وما قرابه قوله
فاعمري فيه وفي بعضها فاعتمري والتنعيم تفعيل من النعمة وهو موضع على فرسخ
من مكة على طريق المدينة ومنه سجد عايشة رضي الله عنها فان قلت هذا الامتشاط
ليس عند غسل الحيض فكيف يحج به قلت الاحرام بالحج يرد على غسل الاحرام لانه سنة
ولما سن الامتشاط عند غسله فعند غسل الحيض بالطريق الاولى لان المقصود منه
التنظيف وذلك عند ارادة ازالة اثر الحيض الذي هو نجاسة غليظة امم او
لانه اذا سن في النفل ففي الفرض اولى قال ابن بطال اختلفوا في نقض المراة

شعرها للاغتسال وروي عن ابن عمر انه كان يامر النساء بالنقض وقال طاوس تنقض
الحايض لا الجنب وقال الجمهور ليس عليها النقض مطلقا والمراة اذا وصلت الماء
الى اصول شعرها وعمته بالغسل انها قد ادت ما عليها وحجتهم حديث ام سلمة انها قالت
يا رسول الله اني امراة اشد ضفر راسي افانقضه للجنابة قال لا انما يكفيك ان تحثي
عليه ثلاث حثيات وحديث عايشة اصح اسنادا فيراد العمل عند الفقهاء على
حديث ام سلمة وجمع حماد بين الحديثين بقوله ان كانت تروي الماء اصاب
اصول شعرها اجزاها وان كانت تروي انه لم يصب فلتنقضه النواوي قال قلت
صح الروايات عن عايشة انها قالت لا تروي الا الحج ولا نذكر الا الحج وخرجنا مهلين بالحج
حج وخرجنا مهلين بالحج فكيف الجمع بينهما وبين ما قلت تمتعت بعمرة قلت الحاصل
انها احرمت بالحج ثم فسخته الى عمرة حين امر الناس بالفسخ فلما حاضت وتعذر عليها
اتمام العمرة امرها النبي صلى الله عليه وسلم بالاحرام بالحج فاحرمت به فصارت
مدخلة للحج وقارنة لما ثبت من قول النبي صلى الله عليه وسلم بالاحرام بالحج فاحرمت
به فصارت مدخله للحج على العمرة وقارنة لما ثبت من قوله النبي صلى الله عليه وسلم
لها سعيك طوافك لحجك وعمرتك ومعنى امكي عن عمرتك ليس ابطالها بالكلية
والخروج منها فان العمرة والحج لا يصح الخروج منهما بعد الاحرام بنية الخروج وانما
يخرج منهما بالتحلل بعد فراغهما بل معناه ارفضي العمل فيها واتمام افعالها واعرضي عنها
ولا يلزم من نقض الراس والامتشاط ابطال العمرة لانها جايزان عندنا في الاحرام
بحيث لا ينتف شعرا لكن يكره الامتشاط الا لعذر وناولوا فعلها على انها كانت معذورة
بان كان براسها اذى وقيل ليس المراد بالامتشاط حقيقته بل تسريح الشعر بالاصابع

مات سنة خمسين ومايتين وابو اسامة بضم الهمزة حماد بن اسامة الهاشمي
الكوفي مر في باب فضل من علم وهشام اي ابن عروة قوله موافقين هلال ذي الحجة اي
مكملين ذوالقعدة ستين هلالا التواوبي اي مقارنين لاستهلاله وكان
خروجهم قبله لخمس بقين من ذي القعدة قوله فليهل اي فليحرم بها واهديتاي
سقت الهدي والمانع كان وجود الهدي علة لاشفاء الاحرام بالعمرة لان صاحب
الهدي لايحوز له التحلل حتى يجز ولا يجز الا يوم النحر والمتمتع يحل قبل يوم النحر
فهما مثنا فان قوله اهل بعضهم بعمرة اي صاروا متمتعين وبعضهم بحج اي
صاروا مقرنين قوله دعي عمرتك اي افعالها لا نفسها بناء على ما تقدم في الباب
السابق وليلة بالرفع وكان تامة وبالنصب وكان ناقصة واسمه الوقت والتنعيم
بفتح التاء فان قلت ما وجه دلالته على الترجمة قلت من حيث انه اهلالها بالحج لا
يكون الا بالغسل الذي هو سنة له والسنة النقض عند غسل السنة عند الغرض
الذي هو غسل الحيض والجنابة والاضافة في غسل الحيض لادنى ملابسة وذلك اعم
من ان يكون الغسل للطهارة عنه او لغيرها فان قلت هذا الحديث دليل على ان
التمتع افضل من الافراد فاذا قال الشافعي يدفعه قلت انه صلى الله عليه وسلم انما
قاله من اجل فسخ الحج الى العمرة والذي هو خاص بهم في تلك السنة مخالفة
الجاهلية حيث اعتمروا بالعمرة في اشهر الحج ولم يرد بذلك التمتع الذي فيه الخلاف
وقال هذا تطييبا لقلوبهم لصحابه وكانت قلوبهم لا تسمح بفسخ الحج اليها لارادتهم
موافقة رسول الله صلى الله عليه وسلم ومعلوم ما يمنعني من موافقتكم مما امرتكم
به الا سوقي الهدي ولولاه لوافقتكم قوله هشام اي ابن عروة وهو محل التعليق وله

للغسل لاحرامها بالحج لا سيما ان كانت لبدت راسها فلا يصح غسلها الا بايصال الماء
الى جميع شعرها ويلزم منه نقضه فان قلت اذا كانت قارنة فلم امرها بالعمرة بعد
الفراغ عن الحج قلت معناه انها اذا اردت ان تكون لها عمرة منفردة عن الحج كما حصل
لسائر امهات المومنين وغيرهن من الصحابة الذين فسخوا الحج الى العمرة ثم احرموا
بالحج فحصل لهم عمرة منفردة وحج منفرد ولم يحصل لها الا عمرة مندرجة ومنها
لحيض منه وانما فعلت فلك حرصا على كثرة العبادات اقول فعلى هذا التقدير
كانت عائشة اولا مفردة ثم تمتعت ثم قارنت ثم قال لا يصح الخروج منها بعد الاحرام
منقوض بتركها الحج اولا بالكلية الى العمرة واذا جاز فسخ الحج الى العمرة لم لا يجوز
العكس وما الفرق بينهما للخطابي قال الشافعي انما تترك العمل بالعمرة لانها
تركت العمرة اصلا وامرها ان تدخل الحج على العمرة فتكون قارنة وعمرتها من
التنعيم تطوعا لا واجبا ولكن اراد صلى الله عليه وسلم ان يطيب نفسها حين
خرجت اليه وقالت كل نسائك ينصرفن بعمرة غيري قال واشبه الامور ما ذهب
اليه احمد وهو انه فسخ عليها عمرتها قوله فكنت اي احرمت انا بها وقصدت النسك
بها وفي بعضها سكت بلفظ المتكلم من السكوت بلفظ التكلم من السكون اي
عمرتي التي تركت اعمالها وسكت عنها وفي بعضها شكت بالشين المعجمة اي شكت العمرة
من الحيض واطلاق الشكاية عليها كناية عن اختلالها وعدم بقاء استقلالها والضمير
راجع الى عائشة وكان حقه التكلم وذكره بلفظ الغيبة التفاتا باب نقض
المراة شعرها قوله عبيد بضم المهملة وفتح الموحدة وسكون التحتانية ويقال اسمه
عبد الله ويعرف بعبيد بن اسماعيل ابو محمد العباري بفتح العين وشد الموحدة وبالراء

شبكة الألوكة
www.alukah.net

يكون عطفا من جهتي المعنى على لفظ عن هشام يحتمل ان يكون متصلا بالاسناد الذي
والظاهر الاول فان قلت كيف لم يكن احدهن الامور وهي قارنة على ما تقرر فيجب
عليها الدم قال النواوي انه مشكل من حيث انها كانت قارنة يلزم الدم قلت لفظ الصدقة
تدل على ان المراد لم يكن اخذها من جهة ارتكاب المحظورات الاحرام كتطيب وازالة
شعر وستر الوجه اذ في القران ليس الا الهدي والصوم وقال القاضي عياض
فيه دليل على انها كانت فجا مفردا لا متمتع ولا قارنا لان العلماء مجمعون على وجوب
الدم فيهما باب مخلقة وغير مخلقة الجوهري مضغة مخلقة اي تامة الخلق
الزمخشري مخلقة اي مستواة ملساء من النقصان والعيب يقال خلق السواك اذا
سواه وملسه وغير مخلقة غير مسواة قوله حماد اي ابن زيد البصري وعبد الله بلفظ التصغير
بن ابي بكر بن انس بن مالك ابو معاذ الانصاري روى عن جد انس خادم رسول الله
صلى الله عليه وسلم يقدم اول كتاب الايمان والرجاء كلهم بصريون قوله يا رب بحذف
ياء المتكلم وفي مسلم يجوز فيه يا ربي ويا رب ويا ربا ويا لهنا وقفا ونطفة
بالنصب اي جعلت انا المني نطفة في الرحم او صار نطفة او خلقت اياك
نطفة وبالرفع خبر مبتدا محذوف اي هذ نطفة والعلقة بفتح اللام
قطعة الدم الجامدة والمضغة اللحمة الصغيرة قدر ما يمضغ فان قلت كيف يكون
الشيء الواحد نطفة علقة مضغة قلت هذ الاخبار الثلاثة تصدر من الملك
في اوقات متعددة لا في وقت واحد فان قلت الجزء فايدة اعلام المخاطب
بمضمونه او اعلامه بعلم المتكلم به وعلى الاول فاين الجزء والثاني لازم فايدة
الجزء لا يتصور ههنا لان الله علام الغيوب قلت ذلك اذا كان الكلام

واردا على مقتضى الظاهر انا اذا عدلنا عن الظاهر فلا يلزم احدهما كما في قوله
حكاية عن مريم رب اني وضعتها انثى والغرض من الاخبار فيما نحن فيه التماس
اتمام خلقه والدعا باضافة الصورة الكاملة عليه والاستعلام من ذلك
ونحوهما قوله فاذا اراد اي الله تعالى ان يقضي خلقا يتم خلقه وجاء للقضا بمعنى
الفراغ ايضا قال الملك اذكر هو ام انثى فان قلت ذكر مبتدا او خبر قلت مبتدا
وقد يخصص بيبوت احدهما اذ السوال فيه عن التعيين يصلح للابتدا به
وفي بعضها ذكرا بالنصب اي اتريدا وتحلو ذكرا وكذا شقيا او سعيدا واجعل
ذكرا او انثى وشقيا او سعيدا قوله شقي اي عاص لله سعيد اي مطيع له
فان قلت اتم المتصلة ملزومة بهمزة الاستفهام فاين هي قلت حذفت ووجودها
من فحوى بها يدل عليه وقال الشاعر بسبع رمين الجمر بثمان، اي السبع قوله وما
الرزق اصح التعاريف لما ينتفع العبد به والاجل هو الزمان الذي علم الله
ان الشخص يموت فيه او مدة حياته لا يطلق على غاية المدة او على المدة فيكتب
اي الله والظاهر انه الملك وفي بعضها فيكتب بصيغة المجهول فان قلت الكتابة
حقيقة ام مجاز عن التقدير او الالزام قلت حقيقة لانها امر ممكن والله
على كل شيء قدير او مجاز عن التقدير فان قلت التقدير انما يحصل في
بطن امه قلت الحاصل في البطن تعلقه بالمحل الموجود وسمي قدرا وما كان في
الازل كان امرا عقليا محضا وسمي قضا او مجاز عن الالزام وعدم الانفكاك
عنه وهو ظاهر فان قلت البطون ظرف لما اذا ليس هو المكتوب فيه كما نقول
كتبت في الدار قلت الهو المكتوب فيه والشخص هو المكتوب عليه وقد يروى

انها تكتب على الجهة فان قلت ما المكتوب قلت الامور الاربعة المذكورة واعلم ان
هذا جامع لجميع احوال الشخص اذ فيه بيان حال المبدا وهو خلقه ذكرا او انثى و
حال المعاد وهو السعادة والشقاوة وما بينهما وهو الاجل وما يتصرف فيه وهو
الرزق وقد جاء ايضا فرغ الله من اربع من الخلق والخلق والاجل والرزق والخلق
بفتح الخاء اشارة الى الذكورة والانوثة وبضمها الى السعادة والشقاوة فان
قلت كيف دلالتها على الترجمة قلت قال ابن بطال يمكن ان يكون اراد البخاري
بهذا الترتيب معنى ما روي عن علقمة في تاويل قوله غير مخلقة وغير مخلقة قال
علقمة في تاويل قوله تعالى مخلقة وغير مخلقة قال علقمة اذا وقعت النطفة في الرحم
قال الملك مخلقة وغير مخلقة فان قال غير مخلقة بحت الرحم دما واذا قال مخلقة
قال اذكرام انثى فعرضه في هذا الباب والله اعلم ان الحامل لا تحيض على ما ذهب
اليه اهل الكوفة وقالوا الاية اشتمال الرحم على الولد يمنع خروج دم الحيض واجمع
العلماء ان الامة تكون ام ولد بما اسقطته من ولد تام الخلق واختلفوا
فيما لم يتم خلقه من المضغة والعلقة فقال مالك يكون بالمضغة ام ولد
وقال ابو حنيفة والشافعي ان تبين في المضغة شيء من اصبع او عين او غيرهما
فهي ام ولد قال وفيه ان الله تع قد علم احوال خلقه قبل ان يخلقهم ووقت اجالهم
وارزاقهم وسبق علمه فيهم بالسعادة والشقاوة وهذا مذهب اهل السنة باب
كيفيتها كيف تهل الحايض يحيى بن بكير بضم الموحدة وفتح الكاف وسكون
التحتانية والثاء المثلثة وعقيل بضم المهملة وفتح القاف وسكون
التحتانية تقدموا في اول كتاب الوحي محة بفتح الحاء وكسرها وكذا واو الوداع

ونقدمنا بكسر الدال ولم يهد بضم الياء وفليحلل بكسر اللام من التدلي وفلا يحل بكسر الحاء
حتى يحل اي حجي يوم العيد وفي بعضها حتى ينحر فان قلت من احرم بعمرة واهدى
كيف لا يحل قبل العقد والحال انه ممنوع لجواز ان يدخل الحج في العمرة فيصير قارنا
فان قلت قد يتحلل الشخص بعد اشتغاله ليلة النحر فلم جعل غاية النحر وقته
وذلك بعد طلوع الشمس يوم النحر وزيادة قلت المراد بالتحلل الكلي الذي يجوز
له الجماع ايضا قوله ومن اهل بحجة اي يوم الافراد سواء كان معه الهدي ام لا وهذا
لم يقيد بلم يهدد باهدي قوله يوم عرفة بالرفع وكان تامه واترك العمرة هذا يرجح
بفتح العين لكن الثاني فيه اولوية بترك اعمال العمرة قوله حجتي وفي بعضها حجي و
امرني في بعضها فامرني ولفظ من الشعير متعلق باعتمر فان قلت الحديث دل
على اهلال الحايض بالحج لا على كيفية اهلالها به وعقد الترجمة عليها قلت المراد
من الكيفية الحال من الصحة والبطلان والجواز واللاجواز فكانه قال باب صحة
اهلالها او بيان جوازها فان قلت صحة الاهلال بالعمرة لم تعلم من الحديث
فلم يدل الا على بعض الترجمة قلت المقصود من صحته اعم من ان يكون في الابتداء
او في الدوام لانها كانت معتمرة مع انها كانت حايضا وقاس الاحرام بالعمرة
على الاحرام بالحج والجواب على مذهب من قال انها صارت قارنة فاطهرت لانها في حالة
الحيض في الاحرام بالحج والعمرة معا قال ابن بطال فيه ان الحايض تهل بالحج و
العمرة وتبقى على حكم احرامها وتفعل فعل الحاج كله غير الطواف فاذا طهرت اغتسلت
وطافت واكلت حجها وامر النبي صلى الله عليه وسلم ان ينقض شعرها وتمتشط
وهي حايض ليس للوجوب وانما ذلك لاهلالها بالحج لان من سنة الحايض والنفسا

شبكة الألوكة www.alukah.net

ان يغتسلا له كما امر اسماء بنت عميس بضم العين وفتح الميم وسكون التحتانية وبالمهملة
حين ولدت محمد بن ابي بكر الصديق بالاغتسال والاهلال ومذهب عمر ان تغتسل
لدخول مكة ولوقوف عرفة فلما حاضت فرق امرها النبي صلى الله عليه وسلم ان تغتسل
لاهلالها بالحج حين امرها ان تدع العمرة وتهل بالحج باب اقبال المحيض و
ادبار قوله كن نساء بالرفع فان قلت علامة الجمع في الاسناد ضعيف قلت نساء بدل
من الضمير وهو نحو اكلوني البراغيث وبالنصب فهو منصوب على الاختصاص اعني
نساء وبتعيين جرير فان قلت فيه اضمار قبل الذكر وذلك ممتنع قلت مثله يسمى
بالضمير المبهم وجوز فيه لكن بشرط ان يكون مفسرا بما بعده فان قلت ما الفائدة
في ذكره وقد علم كونهن نساء من لفظ كن قلت لا يعلم الامر المعزم الفائدة السابع
والثلاثون يدل عليه اي كان ذلك من بعضهن فان قلت اليس من حق المنصوب على
الاختصاص ان يكون معرفة قلت جاء نكرة كما جاء معرفة قال الهذلي وبا وبي الى
نسوة عطل وشعثا مواضيع مثل السعالي قوله بالدرجة بكسر الدال وفتح الراء
وبالجيم جمع الدرج بضم الدال وسكون الراء وهو عما المغازل وفي بعضها بالدرجة
بضم الدال وفتح الراء وبالجيم جمع الدرج بضم الدال وسكون الراء وهو عما المغازل
وفي بعضها بالدرجة بضم الدال وبالتاء الفارقة بين اسم الجنس وواحده كتمر
وتمرة قوله الكرسف بضم الكاف وسكون الراء بالمهملة المضمومة القطن وفي قول
ابي عائشة رضي الله عنها ولا تجعل بالتاء والياء جمع الموت خطابا وغيبة والقصة
بفتح القاف وتشديد الصاد المهملة الجص الجوهري هي لغة حجازية وقصص دار
اي جصصها وفي الحديث الحايض لا تغتسل حتى ترى القصة البيضاء اي حتى يخرج القطنة

التي يحتشى بها كانها حجصة لا يخالطه صفرة يعني افت المستفتيات عن وقت الطهر
عن الحيض بانها ما دامت الصفرة باقية طاهرة فلا تبادر وبتهن القطنة بشيئة
بالجصة نقية صافية قوله بنت زيد بن ثابت الانصاري كاتب الوحي لرسول الله صلى
الله عليه وسلم قدم رسول الله صلى الله عليه وسلم المدينة وهو ابن احدى
عشرة سنة ومات سنة اربع وخمسين قوله تدعون بلفظ الجمع المؤنث من معروف
مضارع المدعا والى الطهر اي الى مال يدل على الطهر من العطيفة واللام
في النساء للعهد عن نساء المذكور قوله لم اعتب عليهن وفعلهن يدل على حرصهن
للطاعة ولدخول وقتها لان فعلهن يقتضي الحرج وهو مذموم وكيف الا
وجوف الليل ليس الا وقت الاستراحة قوله عبد الله بن محمد ابي الجعفي المسندي
وسفيان ابن عيينة وابو وحيش بضم المهملة وفتح الوحدة وسكون التحتانية
وبالمعجمة وتشخاص بلفظ المجهول وعرق بكر العين وبيع بالعادل والحيضة الطاء
بفتح الحاء وقد روي بها وبكرها فان قلت قد مر في باب غسل الدم واذا ادبرت
فاغسلي عنك الدم وصلي من غير ايجاب الغسل وقال عروة ثم توضاي لكل صلاة
بايجاب الوضوء وههنا قال فاغتسلي وصلي بايجاب الغسل قلت احوال المستحاضة مختلفة
فتوزع عليها او ايجاب الغسل والتوضي لا ينافي عدم التعرض لهما وانما ينافي النفي
من لعدهما فان قلت فاغتسلي وصلي يقتضي تكرار الاغتسال لكل صلاة او يكفي غسل
واحد بعد الادبار قلت يكفي غسل واحد فان قلت سيأتي في باب عرق الاستحاضة
ان ام حبيبة كانت تغتسل لكل صلاة قلت لعلها من المستحاضات التي يجب عليها
لكل صلاة الغسل وقال الشافعي رضي الله عنه انما امرها ان تغتسل وتصلي ولبس فيه انه امرها

شبكة الألوكة www.alukah.net

ان تقتل كل صلاة قال ولا شك ان شاء الله ان عقلها كان تطوقا غير امرت
بر وذلك واسع قال ابن بطال اما اقبال الحيض فهو الدفقة من الدم واما ادباره
فهو اقبال الطهر وفيه دليل ان الصفرة والكدرة في ايام الحيض لانها في حكم الحائض
حتى ترى القصة اي الماء الابيض الذي يدفقه الرحم عند انقطاع الحيض وهو
شبيه ببياض القص وهو الجص والدرجة بكسر الدال وفتح الراء وبه اهل الحديث
جمع الدرج بالضم وهو الذي يجعل فيه الشاء الطيب واهل اللغة ينكرون ذلك
ويقولون انما الذي كن شئ به الخرق فيها القطن يمتحن بدكاس ظهورهن و
احدها درجة بضم الدال وسكون الراء وقال ابن الاعرابي يقال للذي يدرج
يدخل في خيا الناقة اذا اراد ولادها الدرجة بالضم وقد ادرجت الناقة
واستدرجت المراة والحاء بفتح الحاء والمد الرحم وارايها اعطفها على ولدها
او على الشر وهو جلد يحشى عقب الناقة انولدها قال وفيه ان ما فيه جرح هو
مذموم وقيل انما انكرت ابنة زيد فقدانها من الحيض في غير اوقات الصلوات لان
جوف الليل ليس بوقت صلاة باب لا تقضي الحايض الصلاة قوله جابر بن عبد
الله الانصاري تقدم في باب الوحي وابو سعيد اي الخدري بضم المعقطة وسكون
المهملة وبالراء في باب من الدين الفرار من الفتنين قوله يدع الصلاة اي يتركها فان
قلت عقد الباب في القضاء لا في الترك قلت الترك مطلوب اذا وقضا ولولا عرض
القضا لما كان له فايدة اذ الترك زمن الحيض جوازه ضروري من الدين معلوم لكل
المسلمين قوله موسى بن اسماعيل ابو سلمة التبوذكي وهمام بفتح الهاء وتشديد الميم ابن
يحيى بن دينار العوذي بفتح المهملة وسكون الواو وبالذال المعجمة كان قويا في الحديث

الراحد هو همام بن يحيى ومات سنة ثلاث وتسعين ومائة وقتادة اي
قد مر تقدم في باب واذا سباب الايمان ومعاذ بضم الميم وبالمهملة قبل الالف
وبالمعجمة بعدها ابنت عبد الله العدوية الثقة المجتهدة الزاهدة روى لها الجماعة
كانت تحيي الليل مائة عام ثلاث وثمانين والروثة كلهم بصريون قوله الجزين بفتح
الجيم وتشديد الزاي وكسرها اي غير مهموز وحكي بعضهم الهمز ومعناه ايقضي وبر
فسر به قوله لا تجزي نفس عن نفس شيا ويقال هذا الذي يجزي عن كذا اي
يقوم مقامه وصلاتها بالنصب قوله حرورية بفتح المهملة وضم الراء الاولى المخففة
وهي نسبة الى حرورا وهي قرية بقرب الكوفة وكان اول اجتماع الخوارج به قال
المهروي تعاقدوا في هذه القرية ونسبوا اليها فيعني قولها اخارجية انت لانه
طايفة من الخوارج يوجبون على الحايض قضاء الصلاة الفايتة في زمن الحيض
وهو خلاف الاجماع والاستفهام الذي استفهمته عايشة هو استفهام انكار اي
هذه طريقة الحرورية وتب الطريقة فان قلت حرورية خبر المبتدا الذي هو
انت فلم قدم عليه قلت ليفيد الحصر اي حرورية انت لا غير حرورية اي خارجية
لا سنية وفي بعضها بالنصب فلابد من تقدير ناصب نحو كتبت او ضرب حرورية ردا
حينئذ تاكيد قوله مع النبي صلى الله عليه وسلم فان قلت ما معنى المعية قلت معناها
مع وجود النبي اي في عهد والغرض منه بيان انه صلى الله عليه وسلم كان مطلعا
على حالهن من الحيض وتركهن الصلاة في ايامه وما كان يامرهن بالقضا ولو كان
القضا واجبا لامرهن به قوله فلا تفعله اي القضاء ولو كان واجبا لما قررهن
على ذلك اذ التقرير على ترك الواجب حرام ولفظ اولئك والظاهر انه يعاده ظاهر

قال ابن بطال معنى يجزي تقضي ولذلك يبقى يوم القيمة اذا جوزي الناس بأعمالهم يوم القضاء وهذا الحديث اصل اجماع المسلمين ان الحايض لا تقضي الصلاة وشذ خلاف بن الامية الا لطايفة من الخوارج وقال معمر قال الزهري تقضي الحايض الصوم ولا تقضي الصلاة قلت عن قال اجمع المسلمون عليه وليس في كل شئ يجد الاسناد النووي اجمع المسلمون على ان الحايض والنفسا لا تجب عليهما الصلاة ولا الصوم في الحال وعلى انه لا يجب عليهما قضا الصلاة وعلى انه يجب عليهما قضاء الصوم والفرق بينهما ان الصلاة كثيرة متكررة فيشق قضاؤها بخلاف الصوم فانه يجب في السنة مرة واحدة وقال اصحابنا كل صلاة تفوت في زمن الحيض لا تقضي الاركعتي الطواف وقالوا ليس الحايض مخاطبة بالصوم وانما يجب عليها القضا بامر جديد وذكر بعضهم انها مخاطبة به مامورة بتاخيره كما يخاطب المحدث بالصلاة وان كان لا يصح منه في زمن الحدث وهو باطل وكيف يكون الصوم واجبا عليها بسبب لا قدرة لها على ازالته بخلاف المحدث فانه قادر على الازالة باب الموضع للحايض قوله سعد بكسر العين ابن حفص بالحاء والصاد المهملتين وسكون الفاء بينهما مر في باب من لم ير الوضوء الا من المخرجين وشيبان ابي النحوي ويحيى ابن ابي كثير في باب كتابة العلم وابو سلمة بفتح اللام ابن عبد الرحمن بن عوف في الوحي وزينب بنت ابي سلمة بن عبد الاسد المخزومي في باب الحيا في العلم وليس ابو سلمة المذكور سابقا ابا زينب اذ ابوها صحابي والراوي عنها تابعي فلا تفعل وزينب صحابية توفي عن امها ام سلمة زوج النبي صلى الله عليه وسلم قوله الحبلة بفتح الحاء المنقطة وكسر الميم

اللطيفة فان قلت تقدم في باب من يسمى النفاس حيضا بلفظ الحيضة وهي كما اسود مربع لا علاقة قلت لا منافاة بينهما اذ الحيلة اعم منها قوله انفست بالهمزة للاستفهام ونفست بفتح النون على الاشهر وكسر الفا اي حضت ومعه ظرف وقع حالا والام في هذه الحيلة للعهد عن الحيلة الاولى والعرف اذا اعيد يكون الثاني عين الاول واللام في تلك الحيلة اما للجنس واما للعهد الذهني فان قلت ما الفرق بينهما قلت لا بد في العهد ان يكون المراد منه حصة من الماهية والجنس هو نفس الماهية قوله قالت اي زينب وظاهره التعليق لكن السياق مشعر بانه داخل تحت الاسناد المذكور وحدثني عطف على معذرهو بقول القول قوله وكنت فان قلت ما الذي عطف عليه كنت اذ لا يجوز العطف على قالت ولا على حدثني قلت لفظ ان النبي صلى الله عليه وسلم اي حدثتني عن هذا القول ومعي كنت اي حرم والنبي بالنصب مفعولا معه وبالرفع عطفا فان قلت العطف اما في تقدير تكرار العامل او في حكم الانسحاب وعلى التقديرين لا يصح اغتسل النبي بلفظ المتكلم قلت يحتمل في المتبوع والاولى ان يقال انه من باب عطف الجملة فتقدير اغتسل النبي صلى الله عليه وسلم بلفظ الماضي كما يقال في قوله تعالى اسكن انت وزوجك الجنة و لتسكن زوجك وفي بعضها لم يوجد لفظ انا صفتين النصب قوله من اناء واحد من الجنابة فان قلت كيف تعلق كلمة الابتداء بفعل واحد قلت ذلك ممتنع فيما اذا كان الابتداء من سببين مما من جنس واحد كرهما من بحر واحد من شهر من سنة او مكانين مختلفين خرجت من البصرة الى الكوفة واما مثل هذه الصورة في كل الابتداء الاول من يمم والثاني من عيني فلا امتناع فيه وسائر مباحث الحديث سبق في اول

الحيض ... من الحذرت بباب الحيض سوي بباب الطهر ... معاذ بضم الميم
ابن فضالة بفتح الفاء وخفة المعقطة ابو زيد الزهراني البصري وهشام اي الدستوائي
قال ابو داود الطيالسي كان هشام امير المومنين اي في الحديث ويحيى اي ابن ابي
كثير ... عطف هو العامل في بينا واللام في الجملة للتعليل الخارجي كقولهم كما ارسلنا
الى فرعون رسولا فعصى فرعون الرسول فان قلت كيف التوفيق بين هذا الحذف
وما تقدم في باب هل يصلي المراة في ثوب حاضت فيه ماكان لاحدانا الا ثوب
واحد قلت ذلك باعتبار وقتين قبل فتوح الغنايم وبعدها او باعتبار المليكة
اي ماكانت تلك احدانا الا ثوبا واحدا باب ... شهود الحايض العيدين كقوله
دعوة المسلمين كما في صلاة الاستسقاء والمصلى اي مكان الصلاة وبني المسجد
فان قلت اجمع يعتزلن قلت باعتبار ان الحايض اسم لجنس وهو كقول سامر اتمر ...
محمد بن سلام اي البيكندي مر في باب قول النبي صلى الله عليه وسلم انا اعلمكم
وعبد الوهاب اي الثقفي وايوب اي السختياني تقدما في باب خلاق الانبياء
وحفصة اي بنت سيرين ... عواتقنا هو جمع عاتق اي شابرا ولها ادرك فحذف
في بيتاهلها ولم تفارق من اهلها الى زوج وقصرجن حلف بالمنقطة واللام
المفتوحتين موضع بالبصرة ... تشتكي عزة اي عدوة وعزة بسكون الميم وتحريكها
... وكانت اي قالت المراة المحدثة كانت اختي ولابد من تقدير قالت
حتى يصح المعنى وتقدير القول في الكلام غير عزيز ومعه اي مع زوجها او مع رسول
الله صلى الله عليه وسلم ... قالت اي لاخت المراة فان قلت لم قالت كنا بلفظ
الجمع قلت اراد فاين حضور النساء الا بعد ان سبيل العموم والكلي جمع الكليم

وهو على القياس لانه فعيل بمعنى مفعول واما المرضى فمحمول عليه ... ان لا يخرج اي
الى المصلى للعيد وليلبسها بحزم السين وصاحبتها بالرفع وليشهد الخير اي لتحضر
مجالس الخير كاستماع الحديث وعيادة المريض ودعوة المسلمين كالاجتماع لصلاة
الاستسقاء ... قدمت اي البصرة ام عطية بفتح العين الصحابية الانصارية
وسالتها اي قالت حفصة سالتام عطية واسمعت الهمزة للاستفهام ومفعول
سمعت محذوف واي المذكور ... باني فيه اربع نسخ المشهور وبني بقلب الهمزة
واوا وبابا بالالف بدل الباء وبيبا بنقل الهمزة ... لاتذكره اي لاتذكر ام عطية
النبي صلى الله عليه وسلم الا قال بابي اي بابي رسول الله اي مفدي بابي انت
مفدي بابي ويحتمل ان يكون فيما اي اقسم بابي لكن الوجه الاول اقرب الى البيان
والحداطهر اولي وسمعته ليس من تتمة المستثنى اذ الحصر هو في قول بابي فقط
بقرينة ما تقدم من قولها بابي نعم ... العواتق ذوات الخدور وفي بعضها
ذوات بواو العطف وفي بعضها العاتق ذات الخدر بلفظ المفرد والخدر
بكسر الخاء السرير والحيض جمع الحايض عطف على العواتق ... يعتزل وفي بعضها
يعتزلن بلفظ الجمع كما في الرواية والحيض بهمزة الاستفهام كانها تتعجب من
اخبارها شهودها الحايض فان قلت الامر بها الاعتزال للوجوب فهل الشهود و
الخروج ايضا واجبان قلت ظاهر الامر للوجوب لكن علم من موضع اخر انه ههنا للندب
فان قلت لم شهدن امر فكيف يعطف على يخرج وهو خبر قلت الجزم الشايع في
الاحكام الشرعية محمول على الطلب بمعناه ليخرج العواتق ... ليس في بعضها البيت
ففيه ضمير الشاهد وعرفة اي يوم عرفة في عرفات وكذا اي بخو المزدلفة وكذا اي بخو

شبكة الألوكة
www.alukah.net

صلاة الاستسقاء للطحاوي العواتق للحديثات الادرك وفيه دلالة على ان الحايض
لا تحرم ذكر الله وانها تشهد مواطن الخير ومجالس العلم خلا انها لا تدخل المساجد قاله
ابن بطال فيه جواز خروج النساء الطاهرات والحيض المصلى ويكن فيمن يدعوا
ويعتزلن مجلة المسلمين الكرم وفيه ان الحايض لا تقرب المسجد وفيه جواز استعارة
الثياب للخروج الى الطاعات وجواز اشتمال المرأتين في ثوب واحد لضرورة
الخروج الى طاعة الله وفيه غزو النساء ومداواتهن للجرحى وان كن غير ذوي محارم
منهن وفيه قبول خبر المرأة وفي قولها كنا نداوي جواز نقل الاعمال في زمن النبي صلى
الله عليه وسلم وان كان النبي صلى الله عليه وسلم لم يخبر بشيء من ذلك وفيه
جواز النقل عمن لا يعرف حاله من الصحابة خاصة وغيرهم اذا لم يكذبه ودليل عليه
النواوي العواتق جمع العاتق وهي الجارية البالغة سميت عاتقا لانها عنقت
عن امتهانها في الخدمة والخروج في الحوايج وقيل قاربت ان تتزوج فتعتق من
بيت ابويها والخدور البيوت وقيل الخدر ستر يكون في ناحية البيت قال
اصحابنا يستحب اخراج النساء غير ذوات الهيئات والمستحسنات في العيد دون
غيرهن واجابوا عن الحديث بان المفسدة في ذلك الزمان كانت مأمونة بخلاف
اليوم ولهذا صح عن عايشة رضي الله عنها لو رأى رسول الله صلى الله عليه وسلم
ما احدث النساء لمنعهن المساجد واختلفوا في منع الحايض من المصلى فقال
الجمهور هو منع تنزيه وسببه الصيانة والاحتراز من مقاربة النساء للرجال من
غير حاجة وقال الصلاة وانما لم يحرم لانه ليس مسجدا وقال بعضهم يحرم لانه ليس مسجدا
وقال بعضهم يحرم المكث في المصلى عليها كما يحرم مكثها في المسجد لانه موضع للصلاة

فاشبة

فاشبة المسجد والصوا بالاول قال والجلباب ثوب اكبر واعرض من الخمار وقيل هو
ثوب واسع دون الرداء يغطي به ظهرها وصدرها وقيل هو الازار وقيل هو الخمار وهو
لفظ لتلبيها معناه في الصحيح ليلبسها جلبابا لا يحتاج اليه عادة وفيه التعاون
على البر والتقوى قول وفيه استحباب خروج النساء بدون الجلابيب وجواز تكرار لفظ
باب في الكلام والسوال بعد رواية العدل عن غيره تقوية لذلك وشهود الحايض
عرفة باب اذا حاضت في شهر ثلث الحيض اما جمع الحيضة بالفتح والحيضة
بالكسر والحيل وفي بعضها والحبل بفتح الوحدة وفي بعضها لا هذا ولا ذاك فان قلت لم يقل
فيما يمكن من الحبل ايضا قلت لان المراد فيما يمكن من تكرار الحيض ولا يمكن للتصديق في
تكرار الحبل واما دلالة الاية على التصديق من جهة انها اذا لم تحل لها الكتمان وجب
الاظهار فلو لم تصدق فيه لم يكن للاظهار فايدة قوله يذكر اي قال البخاري يذكر وهو
تعليق بلفظ التمريض وشريح بضم المعجمة وفتح الراء وسكون التحتانية وبالمهملة
الظاهر انه ابن الحارث بالمثلثة الكندي ابو امية الكوفي يقال انه من اولاد الفرس
الذين كانوا باليمن ادرك النبي صلى الله عليه وسلم ولم يلقه استقضاه عمر الكوفة
واقره من بعد الى ان ترك هو بنفسه من الحجاج كان له مائة وعشرون سنة مات عام
ثمانية وتسعين وهو احد الايتة قوله بطانة الرجل وليجته وابطنت الرجل اي
جعلتك من خواصه وما يرضى دينه اي عدلا مقبول القول فان قلت الحيض امر
باطني فكيف تقام البينة عليه قلت اذا علم الشاهد الامر بالقرائن والعلامات
جاز له اداء الشهادة مع انها ما جازت شاهدة النساء له قوله عطا ابن ابي رباح
واقراها جمع القراء بفتح القاف وبضمها ومعناه اقراها في زمان العدة ما كانت

شبكة الألوكة www.alukah.net

قبل العدة اذ لو ادعت في زمان الاعتداد اقراء معدودة في مدة معينة كفى شهر ملك
وان كانت معتادة بما ادعتها وذاك وهو اي قال عطاء به قال ابراهيم النخعي ايضا
بذلك والي خمسة عشر في بعضها خمس عشرة والاولى قوله بضم اليم وكسر الثانية وسكون
المهملة وبالراء اعبدنا من رآه وابو سليمان بن طرخان التيمي البصري قال ما غبت
ما رأيت احدا اصدق من سليمان كان اذا حدث عن النبي صلى الله عليه وسلم
تغير لونه وقال شك يقين وكان يصلي الليل كله بوضوء الاخر وابن سيرين اي
محمد تقدم في كتاب الايمان قوله بعد قرئها بضم القاف وفتحها اي طهرها لا
حيضها بقرينة لفظ الدم والغرض منه ان اقل الطهر هل يحتمل ان يكون خمسة ايام
ام لا قوله احمد بن ابي رجا بفتح الراء وبخفة الجيم وبالمد واسم عبد الله ابو
الوليد الحنفي الهروي مات بهراة سنة اثنتين وثلاثين ومائتين وابو اسامة
هو حماد بن اسامة الكوفي تقدم في فضل من علم قوله قالت بناك لقرها سألت
يسمي
في بعضها فقالت فالقاء فقيرة واستخاص بضم الهمزة وعرق بكسر العين وهو
العاذل فان قلت الاستدراك لكن لا بد ان يكون بين كلامين متغايرين قلت
معناه لا تترك الصلاة في كل الاوقات لكن اتركها في مقدار العادة ولفظ قد
الايام مشعر بانها كانت معتادة وسياق الحديث مرتبا فان قلت ما وجه
دلالته على الترجمة قلنا بهام قدر الايام وعدم تعيين الشارع ذلك وهو محتمل
بان يكون في الشهر ثلاث حيض وكونها مصدقة في الحيض وقدر لا يرجع اليها
التيمي قال ابن المنذر اختلفوا في العدة التي تصدق فيها المرأة اذا ادعتها فروي
عن علي رضي الله عنه وشريح انها ان ادعت مضت ثلاث حيض في شهر وجاب بيته

من النساء الصدور صدقت وهو قول احمد وقال ابو حنيفة لا تصدق اذا ادعت
عدتها انقضت في اقل من شهرين اذا كانت من ذوات الحيض لانها ليس في العادة
ان تكون امرأة على اقل الطهر واقل الحيض لانه اذا كثر الحيض اقل الطهر واذا اقل
الطهر كثر الحيض وقال الثوري لا تصدق في اقل من تسعة وثلاثين يوما وهو
قول ابي يوسف ومحمد لان اقل الحيض عندهما ثلاثة ايام واقل الطهر خمسة عشر يوما وقال
الشافعي تصدق فيما اكثر من اثنين وثلاثين يوما وذلك ان يطلقها زوجها
وقد بقي من الطهر ساعة فتحيض يوما وتطهر خمسة عشر يوما فاذا رأت الدم
من الحيضة الثالثة فقد انقضت عدتها وقال اهل المدينة العدة انما تحل على
المعروف من حيض النساء لا على المرأة والمرائين وعند مالك لا بد لاقل الطهر
ولا اقل الحيض لا ما تنتهي النساء وقال الاوزاعي عندنا امرأة تحيض عدوة وتطهر
عشية باب الصفرة والكدرة في غير ايام الحيض قوله قتيبة تقدم في باب
اللام من الاسلام واسماعيل اي ابن علية في باب حب الرسول من الايمان وايوب
ابي السختياني في باب اطلاق الايمان ومحمد بن سيرين في باب اتباع الجنائز من الايمان
وام عطية بفتح العين المهملة قريبا قوله كنا اي في زمن رسول الله صلى الله
عليه وسلم اي مع علمه بذلك وتقريره اياهن وشيأ اي من الحيض وهذا في غير ايام
الحيض اذ ما حصل منها فهو معدود من الحيض داخل تحت حكمه تابع له وروي عن
ام عطية مينا قالت كنا لا نعد الصفرة والكدرة بعد الغسل شيأ وهما يقدح
حيث قال النبي صلى الله عليه وسلم اذا اقبلت الحيضة فدعي الصلاة دليل على
ان الصفرة والكدرة في ايام [illegible] حيث قالت عائشة حتى ترين القصة

البيضاوي دليل على انها عند ابتداء الحيض من بقايا الحيض فان قلت قد روي عن
عائشة كانت الصفرة والكدرة حيضا فاوجه الجمع بينما قلت هذا في وقت الحيض
وذاك في غير وقته وقال الفقهاء الكدر والصفر وهو شيء كالصديد يعلوه
اصفار كيسا على الوان الدماء ـــ عرق الاستحاضة وهذا العرق يسمى
العاذل وهو في الرحم في قعره الذي يجري منه دم الحيض مر تحقيقه قوله ابراهيم
بن المنذر بضم الميم واسكان النون وكسر النقطة الحزامي بالمهملة المكسورة وبا
لزاي الخفيفة سبق في اول كتاب العلم ومعن بفتح الميم وسكون المهملة وبالنون
ابن عيسى القزاز بتشديد الزاي الاولى في باب ما يقع من النجاسات من الشمس
وابن ابي ذئب بكسر المعجمة وسكون التحتانية في باب حفظ العلم قوله عمرة بفتح
المهملة والميم الساكنة وبالراء ابنة عبد الرحمن بن سعد الانصارية الثقة الجلة
العالمة ماتت سنة ثمان وتسعين والرواة باسرهم مدنيون ولفظ عن عمرة
معطوف على عروة اي ابن شهاب يرويه عنها قوله ام حبيبة بفتح المهملة وبالموحدتين
الاولى مكسورة بنت جحش بفتح الجيم وسكون المهملة وبالمعجمة ابن رباب بكسر الراء
وفتح الهمزة وبالموحدة الاسدية وهي اخت ام المؤمنين زينب حرم رسول الله صلى
الله عليه وسلم وهي زوجة عبد الرحمن بن عوف قيل ان لجحش ثلاث بنات ام
حبيبة وزينب وحمنة زوجة طلحة بن عبيد الله وكن يستحاضن كلهن قوله سنا
بهوحه المنة على سبيل التدرج من جهتين من جهتان شرط السلامة ان تكون
مفردة مذكرا غالبا فلا والسنة ليست كذلك ومن جهة كمالها والقياس فتحه قوله ان
تجعل اللفظ مطلق يحمل الامر بالاغتسال الكائن بالجملة وهي

ابو داود في سننه فامرها بالغسل لكل صلاة وقال الخطابي في شرحه هذا الخبر مختصر
ليس فيه ذكر حال هذه المرأة ولا بيان امرها وكيفية شانها وليس كل امرأة مستحاضة يجب
عليها الاغتسال لكل صلاة وانما هي فيمن يتطاول وبها لا تميز دمها او كانت لها ايام
متسقة وموضوعة ووقتها وعددها فاذا كانت كذلك فانها لا تدع شيئا من الصلاة
وكانا عليها ان تغتسل عند كل صلاة لانه يمكن ان يكون ذلك الوقت قد صادف
انقطاع دمها فالغسل عليها عند ذلك واجب انتهى لفظ هذا عرق يدل على ان
المستحاضة لا تغتسل لكل صلاة لان دم العرق لا يوجب غسلا واما فكانت تغتسل
لكل صلاة فقيل ذلك احتياطا وليس بواجب وقال الطحاوي قيل ان حديث ام
حبيبة منسوخ بحديث فاطمة بنت ابي حبيش وقيل ان كان صدام حبيبة انها خافت
في السنة الاعوام فامرها بالغسل من ذلك الحيض باب المرأة تحيض بعد الافاضة
اي الرجوع من عرفات وطواف الزيارة قوله عبد الله بن ابي بكر بن محمد بن عمرو بن
حزم واسم حزم بفتح المهملة وسكون الزاي المدني الانصاري قال احمد حديثه
شفاء مر في باب الوضوء مرتين وابو ابي ابو بكر المذكور ولي القضاء والامرة و
الموسم زمن عمر بن عبد العزيز مر في باب كيف يقبض العلم وعمرة خالة الربا
في حجر عائشة قوله صفية بفتح المهملة وكر الفاء وتشديد التحتانية بنت حيي بضم
المهملة وكر الفاء وتشديد التحتانية الاولى مفتوحة مخففة والثانية مشددة بن
اخطب بفتح الهمزة وشقيط الخاء واحمال الطاء المضيرة بفتح الموحدة والفاء
المجهمة من بني هارون اخي موسى الكليم صلوات الله على سيدنا محمد وعليهما سلم
رسول الله صلى الله عليه وسلم فتح خيبر ثم اعتقها وتزوجها وجعل عتقها

شبكة الألوكة www.alukah.net

صداقها وروى هذا عن ابن عباس الشافعي ومنها واحد ما ثبت سنة بسنين قوله تحبسنا
اي عن الخروج من مكة الى المدينة حتى تطهر وتطوف بالبيت ولعل ليس هنا للنهي
بل للاستفهام او للتردد واللظن وما شاكله قوله طافت اي طواف الركن وقالوا
اي قال الناس والاخفش السياق ان يقال قلت او قلنا ولفظ فاخرجي من باب
الالتفات اي عدل رسول الله صلى الله عليه وسلم عن الغيبة الى الخطاب فقال
لصفية مخاطبا لها اخرجي او معناه قال رسول الله صلى الله عليه وسلم لعائشة
قولي لها اخرجي او قال لعائشة اخرجي فانها توافقك في الخروج اذ لا يجب لها الا
وفي بعضها فاخرجن بلفظ الجمع فان قلت الحديث كيف دل على الحيض بعد الافاضة
قلت لانه طواف الافاضة قال النووي في شرح صحيح مسلم وفي الحديث دليل لسقوط
طواف الوداع عن الحايض وان طواف الافاضة ركن لا بد منه وانه لا يسقط عن
الحايض ولا عنها وان الحايض تقيم له حتى تطهر فان مذهب ابي وطئها قبل طواف
الافاضة بقيت محرمة وقال في موضع آخر منه ان صفية ام المومنين حاضت قبل
طواف الوداع فلما اراد النبي صلى الله عليه وسلم الرجوع الى المدينة قالت حضت
لا يمكنني الطواف الآن وظننت ان طواف الوداع لا يسقط عن الحايض فقال
النبي صلى الله عليه وسلم اما كنت طفت طواف يوم النحر قالت بلى قال يكفيك
ذلك لانه الطواف الذي هو ركن لا بد منه واما طواف الوداع فلا يجب على الحايض
[illegible] يريد به طواف الافاضة ليلة النحر وفيه دليل على ان قوله
صلى الله عليه وسلم لا ينفرن احد حتى يكون اخر عهد البيت عام الا في الحيض فانه
[illegible] طواف عليهن وفيه انه لا يحرم للحرم ان يخرج من مكة حتى يطوف طواف الافاضة

٣٩١

فخرج قبله لم يجز له ان يحل حتى يعود الى مكة فيطوف قوله مصاب بضم الميم وفتح المهملة
وبالام المشددة ابن اسدرا دفالكيا ابو الهيثم البصري مات سنة تسع عشرة
ومايتين ووهيب تصغير وهب بن خالد ثبت شيوخ البصريين تقدم في باب
من اجاب الفتيا قوله عبد الله بن طاوس مات في سنة اثنتين واربعين ومائة
وابو طاوس بكيسان اليماني الحجري من ابناء الفرس كان يعد الحديث حرفا
حرفا قال عمرو بن دينار لا تحسبن احدا اصدق لهجة من طاوس مات سنة بضع عشرة ومائة
قوله رخص بلفظ المجهول والرخصة هو حكم ثبت على خلاف الدليل لعذر وقيل
هو المشروع لعذر مع قيام المحرم لولا العذر والعذر هو وصف نظر اعلى المكلف
يناسب التسهيل عليه قوله تنفر بكسر الفاء وضمها والكسر افصح اي يرجع عن مكة بعد
طواف الوداع وكان ابن عمر هو كلام طاوس فهو داخل تحت الاسناد المذكور
لا تنفر اي حتى تطوف طواف الوداع وقال طاوس ثم سمعت ابن عمر يقول في اخر
عمره تنفر قبل الطواف الوداع اي يرجع في الاخر عن ذلك القول الى خلافه وان
رسول الله صلى الله عليه وسلم هو من تتمة قول ابن عمر قوله لهن اي للحايض قوله
انما جمع نظرا الى الجنس فان قلت لما ثبت ترخيص رسول الله صلى الله عليه وسلم
عنهم ما افتى ولا بد لك قلت اما انه سمع ذلك من النبي صلى الله عليه وسلم
فنسيه وفي آخر الامر تذكره واما انه سمع الترخيص من صحابي اخر رواه عن رسول
الله صلى الله عليه وسلم فرجع عن الفتوى عن فتواه الذي كان بحسب الاجتهاد وهم
الله اعلم باب اذا رات المستحاضة الطهر قوله ولو ساعة اي ولو كان

٣٩١

طهرها ساعة وفي بعضها ساعة من نهار فان قلت اقل الطهر خمسة عشر يوما فكيف

٣٩٤

شبكة الألوكة www.alukah.net

هو مختلف فيه ولعل الاقل عند ابن عباس ساعة قال التيمي مراد البخاري
في الرجعة اذا رات الطهر اذا اقبل دم الاستحاضة الذي هو دم العرق الذي يوجب
الغسل والصلاة وميزته من دم حيضها وهو طهر من الحيض واكثر العلماء على جواز
وطي المستحاضة وحجتهم ان دم الاستحاضة ليس بالذي يمنع الصلاة والصوم فوجب
ان لا يمنع الوطي وقال الزهري انما سمعنا بالرخصة في الصلاة وقال ابن عباس الصلاة
اعظم من الجماع قوله اذا وصلت شرط وجزاوه محذوف يدل عليه ما تقدمه وعند
الكوفية المتقدم عليه جزاوه والصلاة مبتداء واعظم خبره وفايدة ذكره بيان
الملازمة اي اذا جاز الصلاة فجواز الوطي بالطريق الاولى لان امر الصلاة اعظم
قوله احمد بن يونس ابو الربيع بفتح الاحلام تقدم في باب من قال ان الايمان هو
العمل وزهير مصغرا مخفف الباء ابن معاوية ابو خيثمة بفتح المعجمة وسكون
التحتانية وفتح المثلثة الكوفي في باب الصلاة من الايمان قوله فدعي اي فاتركي
والحديث مختصر من حديث فاطمة بنت ابي حبيش وتلقب بالمجروم فان قلت
ما معنى الرجعة اذ كلمة اذا اما ظرف فلا بد له من عامل واما شرط فلا بد له من جزاوه
لا يتاتى منهما في الرجعة ثم الحديث كيف دل عليها قلت اذا ظرف ومعناه بارحكم الاستحاضة
اذا رات الطهر والحديث دل على حكمها من وجوب الصلاة عليها عند ادبار الحيض
ووجوب الطهر [illegible] الصلاة على النفساء بضم النون وفتح الفاء وهي المراة
الحديثة العهد بالولادة وسنتها اي سنة الصلاة عليها وهي القيام وسطها وهي صيغة
مفردة على غير قياس كما ان جمعه على فعال بكسر الفاء على غير القياس ايضا قالوا ليس في
الكلام فعلا يجمع على فعال غير نفسا وعشرا قوله احمد بن ابي شريح بضم المهملة وفتح الراء

وسكون التحتانية وبالجيم واسمه الصباح بتشديد الموحدة وقيل هو احمد بن عمرو بن ابي
شريح فهو منسوب الى الجد المشتهي بفتح النون وسكون الهاء وفتح المعجمة وباللام
ابو جعفر الداريجي الراري انفرد بالرواية عن البخاري قوله شبابة بفتح المعجمة و
خفة الموحدتين وقيل اسمه مروان وغلب عليه شبابة بن سوار بامالة المفتوحة و
الواو وبالراء الفزاري بفتح الفاء وتخفيف الزاي المدايني واصله من خراسان
مات سنة اربع وثمانين وحسين مصغرا العلم بكسر اللام المكتب مر في باب من الايمان
ان يحب لاخيه قوله ابن بريدة بضم الموحدة وفتح الراء وسكون التحتانية وبالمهملة
عبد الله بن بريدة بن الحصيب بضم المهملة وامالة المفتوحة واسكان المثناة من
تحت وبالموحدة الاسلمي المروزي التابعي المشهور قال الغساني قد صحف بعضهم
فقال صحف بعضهم فقال هو خصيب بالخاء المعجمة المفتوحة قوله سمرة بفتح المهملة
وضم الميم وبالراء ابن جندب بضم الجيم وفتح الدال المهملة وبضمها ابو هلال الفزاري
بفتح الفاء وخفة الزاء روى عن رسول الله صلى الله عليه وسلم مايتا حديث
وثلاثة وعشرون حديثا للبخاري منها اربعة كان زيادة يستخلفه على الكوفة ستة
اشهر وعلى البصرة ستة اشهر ومات سنة تسع وخمسين قال الغساني ومنهم من يقول
سمرة بسكون الميم تخفيفا كعضد في عضد وهي لغة اهل الحجاز وبنو تميم يقولون
بضمها قوله في بطن فان قلت البطن ليس ظرفا للموت فما وجهه قلت لفظة في قد تستعمل
للسببية كما ورد في النفس المومنة مايتا ابل اي بسبب قتل النفس المومنة يجب مايتا الابل
قوله وسطها بسكون السين وفي بعضها بفتحها والمراد قام محاذي وسطها قيل با
لسكون ظرف وبالفتح اسم وبالسكون يقال فيما كان متعرف الاجزاء كالناس و

شبكة الألوكة www.alukah.net

والدواب وبالفتح فيما كان متصل الاجزاء كالدار وقيل كل ما يصلح فيه بيت فهو بالفتح
وقيل الفتح وقيل لمركب الدابة والسكون لداخل المدابة النووي فيه ان السنة
ان يقوم الامام عند عجيزة المرأة اقول ليس فيه ذلك اذ الوسط اعم من العجيزة و
الثاني على عين للمرأة عجيزتها وللرجل الراس مستفاد من موضع اخر الخطابي
اختلفوا في موضع آخر الخطابي اختلفوا في موقف الامام من الجنازة فقال
احمد يقوم من المرأة بحذاء وسطها ومن الرجل بحذاء صدره وقال اصحاب الراي
يقوم منهما بحذاء الصدر البيهقي قيل وهم البخاري في هذه الترجمة حيث ظن ان المراد
من مات في بطن مات في الولادة فوضع الباب على باب الصلاة على النفساء
ومعنى مات في بطن مات مبطونة روي ذلك بيننا من هذا غير الوجه اقول
ليس وهما لانه قد جاء صريحا في باب الصلاة على النفساء اذا ماتت في نفاسها
في كتاب الجنائز وفي باب يقوم من المرأة عن سمرة بن جندب قال صليت وراء
النبي صلى الله عليه وسلم على امرأة ماتت في نفاسها فقام عليها وسطها وسجي
شرحا ان شاء الله تعالى فالترجمة صحيحة والوهم وهم قال صاحب شرح تراجم الابواب
وفقه الباب من الحديث اما طهارة جسد النفساء واما ان النفساء وان عدها من
الشهداء فليس حكمها حكم شهيد القتال فيصلى عليها كسائر المسلمين واما ان حكم
النفاس قد زال بالموت فيصلى عليها كغيرها من اكثر الاسلام باب قوله
الحسن بن مدرك بضم الميم وسكون المهملة وكسر الراء وبالكاف ابو علي السدوسي
الهاوظي البصري يحيى بن حماد بفتح المهملة وشد الميم البكري حفتن ابي عوانة
مات سنة خمس عشرة ومايتين وابو عوانة بفتح العين وخفة الواو الوضاح مر مرارا

وقال

وقال من كتابه بتقوية لما روي عنه قال احمد اذا حدث ابو عوانة من كتابه فهو اثبت وادل
حدث من غير كتابه ربما وهم وقال ابو زرعة ابو عوانة ثقة اذا حدث من الكتاب وقال
ابن مهدي كتاب ابي عوانة اثبت من حفظ هشيم عن سليمان ابي ابن ابي سليمان
خرج ابو اسحاق السبيعي في التابعي وكان احمد يعجبه حديثه ويقول هو اهل ان لا
يدع له شيئا وعبد الله بن شداد بتنقيط المفتوحة وشد الدال المهملة الاولى ابن
الهاد مر في باب مباشرة الحايض وميمونة خالته لان امه سلمى بنت عميس اخت
لميمونة بنت الحارث لامها اي اخت امه قوله كانت تكون فان قلت ما وجه تكرار
لفظ الكون قلت اما ان احدهما زايدة كما في قول الشاعر وجيران لنا كانوا كرام
واما ان تضمر في كانت ضمير القصة واما ان يجعل يكون بمعنى يصير ولا يصلي صفة
الحايض واما ان يكون كان يصلي خبر الكانت ويكون حايضا جملة وقعت حالا نحو
وجاؤا ابا هم عشاء يبكون قوله مفترشه افترش الشيء انبسط وافترش ذراعيه
بسطهما على الارض وحذا النبي بكسر الحاء بالمهملة والمراد من المسجد هنا مكان
السجود رسول الله صلى الله عليه وسلم من بيته لا بيت الله والخمرة بضم المعجمة وسكون
الميم سجادة صغيرة تستعمل من سعف النخل ينسج بالخيوط قوله اصابني فان قلت
السياق يقتضي ان يقال اصابها قلت لفظ قالت مقدر قبلها كما سيأتي وحكي عبد
الله هذا عنها بلفظها بعينها وتقل اول الحديث عنها بالمعنى الذي فيه دليل على
ان الحايض ليس بنجس لانها لو كانت نجسا لما وقع توبه عليها وفيه ان الحايض تقرب
من المصلى ولا يضر ذلك صلاته واقول وفيه ترك الحايض الصلاة والافتراش
في نجاء المصلى وجواز الصلاة على سعف النخل تم كتاب الحيض والحمد لله رب العالمين

وصلى الله على سيدنا محمد وآله وصحبه وسلم ﴿بسم الله الرحمن الرحيم﴾

صلى الله عليه وعلى آله وسلم كتاب التيمم وهو في اللغة

القصد مطلقا اي قصدته وتممته اي عمدت به وفي الاصطلاح القصد الى التراب

بمسح الوجه واليدين بنية استباحة الصلاة ونحوها وهو اما مجاز لغوي او

حقيقة شرعية قال ابن السكيت فتيمموا صعيدا اي اقصدوا الصعيد ثم كثر استعمالهم

حتى صار التيمم مسح الوجه واليدين بالتراب قوله قول الله مبتداء وفلم تجدوا الى آخره

خبره اي قول الله في سائر التيمم هذه الاية اعلم ان التيمم ثابت بالكتاب والسنة

والاجماع وهو خصيصة خص الله سبحانه هذه الامة بها واجمعوا على ان التيمم لا

يكون الا في الوجه واليدين سواء كان عن حدث اصغر او اكبر سواء تيمم عن الاعضاء

كلها او بعضها قوله عبد الله بن يوسف اي التنيسي تقدم مع باقي الرواة والبداءة

بفتح الموحدة والمدود ذوات الجيش بالجيم وسكون التحتانية وبالعجمة الشيل من صغار

بلاد المدينة ومكة وكلة او لك من عائشة رضي الله عنها والعقد بكسر العين

القلادة وهو كل ما يعقد ويعلق في العنق قوله ما صنعت عائشة اي من اقامة رسول

الله صلى الله عليه وسلم والناس استدوا اليها الفعل لانه كان بسببها وجعل اي طفق

ويطعنني بضم العين وحكي فتحها والخاصرة الناكلة وحضر الانسان بفتح المفظة و

سكون المهملة وسطه وفخذي بفتح الفاء وسكون الخاء وكسرها وبكسر الحاء وسكونها

الجيش دخل في الصباح وليس من الاعمال الناقصة التي تحتاج الى جبر لانه اذا

كان في الليل فالاصل في الوقت يكون تامة وسكت على مرفي نحوها ولفظ على يجيء اسما مستعلى

ام واصبح على طريقة تنازع العاملين قوله بصفة الماضي اي فيتيم الناس بعد

نزول

نزول الاية وهي قوله تيمموا فلم تجدوا ماء فتيمموا الى آخرها او صيغة الامر على ما هو لفظ القرآن

ذكره انا او بدلا عن آية التيمم اي ترك الله فتيمم الآية قوله اسيد تصغير اسد بن حضير

بالميم المضمومة وفتح المعجمة واسكان التحتانية وبالراء وفي بعضها بالنون وفي بعضها

الحيص بالام التعريفية وهو نحو الحارث من الاعلام التي يدخلها لام التعريف وهو ابو يحيى الانصاري الاسهلي الاوسي احد النقباء ليلة العقبة الثانية مات بالمدينة سنة عشرين وجل عمر رضي الله عنه جنازته مع من حملها وصلى عليه ودفن بالبقيع

قوله ما هي اي ليس هذه البركة اول بركتكم والبركة تجيء كثرة الخير والآل هو الاهل والعيال

والاول ايضا الاتباع ولا يطلق الا على اهل بيت الاكابر كما يقال آل السلطان

وفي بعضها يا ال بكر بحذف الهمزة والالف من الآل تخفيفا قوله كنت اي كنت راكبة

عند البيداء عليه فاصبنا اي وجدنا قال ابن بطال فيه جواز السفر بالنساء والنهي عن

اضاعة المال لان النبي صلى الله عليه وسلم اقام على تفتيش العقد بالعسكر ليلة و

قدر ويجاب بثمنه كان اثني عشر درهما وفيه شكوى المرأة الى ابيها وان كان لها زوج

وفيه ان للاب ان يدخل على ابنته وزوجها معها اذا علم انه في غير خلوة مباشرة و

ان له ان يعاتبها في امر الله وان يضربها عليه وفيه انه يعاتب من تأتي ذنبا

او جريمة كما عاتب ابو بكر ابنته رضي الله عنهما وفيه نسبة الفعل الى من هو سبب وان

لم يفعله وفيه دليل ان الوضوء قد كان لازما لهم قبل ذلك وانهم لم يكونوا يصلون

بغير وضوء به قبل نزول آية التيمم وفيه ان الذي طرأ عليهم من العلم في ذلك حكم

التيمم لا حكم الوضوء وذلك رحمة من الله تع بعباده ان اباح لهم التيمم بالصعيد عند عدم

الماء ولذلك قال اسيد ما هي باول بركتكم اليس وفيه جواز اتخاذ النساء القلايد

ويعيرالاعتنا بحفظ حقوق المسلمين واموالهم وان كانت قليلة وجواز الاقامة بين
كما فيه وتاديب الرجل ابنته بالقول والفعل والضرب وان كانت كبيرة ومزوجة
خارجة عن بيته قوله محمد بن سنان بكسر المهملة وبخفة النون الاولى العوقي بالمهملة
وبالقاف المفتوحتين وبالقاف الباهلي البصري في اول كتاب العلم تفرد به البخاري
وهشيم بضم الهاء وفتح المعجمة وسكون التحتانية ابن بشير بفتح الموحدة وكسر المعجمة
ابو معاوية الواسطي وكنية بشر ابو خازم بالخاء المعجمة وبالزاي جار جل من العراق يذاكر
مالكا بحديث فقال مالك وهل بالعراق احد يحسن يحدث الا ذاك الواسطي يعني
هشيما وهو احد ائمة الحديث وقال ابن عون مكث هشيما بضعا وعشرين سنة
قبل ان يموت بعشرين مات سنة ثلاث وثمانين ومائة ببغداد قوله سعيد ابن
النضر بفتح النون وسكون المعجمة ابو عثمان البغدادي مات باهل جيحون سنة
اربع وثلاثين ومائتين وفي بعضها وجد قبله صرد ح اشار ابي التحويل من اسناد
الى اسناد يعني بروي البخاري عن هشيم بواسطة شيخين قوله سيار بفتح المهملة
وتشديد التحتانية وبالراء ابن ابي سيار وردان بفتح الواو وسكون الراء ابو الحكم
بفتح الكاف الواسطي مات بواسطة سنة اثنتين وعشرين ومائة وبيد من الزيادة
ابن صهيب مصغرا مخففا الفقير ضد الغني قال شيكا فقار ظهره فقالوا الفقير ابو
عثمان الكوفي شيخ الاسلام شيخ ابي حنيفة رضي الله عنه وجابر تقدم في كتاب
الوحي قوله خمسا اي خمس خصال والرعب بضم الراء الخوف والطهور بفتح الطاء على
اللغة المشهورة فان قلت التيمم مسح للصلاة لا مطهر ولا رافع للحدث قلت مطهرها
دار عاجزا عن استعمال الماء قوله فايما رجل بزيد لفظة ما على اي الزيادة التعميم وفي بعضها

فليصل اي حيث ادركته الصلاة اذ الارض كلها مسجد قيل
معناه فليتيمم وليصل لمناسب الامر من المسجد والطهور والغنائم جمع الغنيمة وهي
ما حصل من الكفار بايجاف خيل وركاب وفي بعضها المغانم الجوهري الغنيمة و
الغنم بمعنى واحد قوله الشفاعة وهي سؤال فعل الخير وترك الضرر عن الغير لاجل الغير
على سبيل الضراعة فان قلت الشفاعة ثابتة لسائر الانبياء والاولياء قلت المراد بها الشفاعة
العظمى وهي المراد بالمقام المحمود وهي شفاعة عامة يكون في المحشرين تفزع
الخلائق اليه صلى الله عليه وسلم النووي الشفاعة خمسة اقسام اولها مختصة بنبينا
صلى الله عليه وسلم وهي الاراحة من هول الموقف وطول الوقوف والثانية في
ادخال قوم الجنة بغير حساب والثالثة الشفاعة لقوم استوجبوا النار والرابعة
فيمن دخل النار من الموحدين والخامسة الشفاعة في زيادة الدرجات في الجنة لاهلها
قوله عامة اي لقومه ولغيرهم من العرب والعجم والاسود والاحمر قال تيقا وما ارسلناك
الا كافة للناس وقال ابن بطال فيه دليل على ان الحجة يلزم بالخبر كما تلزم بالمشاهدة
وذلك ان المعجزة ثابتة ساعة للخبر مبنية لمراقبة لما يخبر من اتيان الاخبار و
هي القرآن الباقي وخص الله نبيه صلى الله عليه وسلم ببقاء معجزته لبقاء دعوته وحبوب
قبولها على من بلغته الى آخر الزمان وفيه ما خصه الله به من الشفاعة وهو انه لا
يشفع في احد يوم القيمة الا شفع فيه وانا الارض فالذي خص به انها جعلت طهورا
بالتيمم ولم يكن ذلك لاحد الانبياء قبل قال يسمع اشفع تشفع ولم يعط ذلك من قبله من الانبياء
ولما كونها مسجدا فلم يات في اثرانها منعت من غيره وقد كان عيسى عليه السلام يسيح
في الارض ويصلي حيث ادركته الصلاة فانه جعلت لي مسجدا وطهورا وجعلت لي

لغير مسجد او لم يجد الطهور وفيه حيث قال وايما رجل ادركته الصلاة فليصل وفيه
يتيمم يصلي دليل على ان المتيمم للحضر اذا عدم الماء وخاف فوت الصلاة وعلى انه لا يشترط التراب
اذ قد يدركه الصلاة في موضع من الارض لا تراب عليها بل رمل او حصا وغيرهما التواب
احتج به مالك وابو حنيفة في جواز التيمم بجميع اجزاء الارض واحتج الشافعي واحمد
بالرواية الاخرى وهي وجعلت تربتها لنا طهورا في انه لا يجوز الا بالتراب حاصرا حملا
ذلك المطلق لهذا المقيد وقال يعني جعلت مسجدا ان من كان قبلنا انما ابيح لهم الصلوات
في مواضع مخصوصة كالبيع والكنائس وقيل الذين قبلنا كانوا لا يصلون الا فيما
يتيقنوا طهارته من الارض وخصصنا نحن بجواز الصلاة في جميع الارض الا ما
تيقنا نجاسته ومعنى اعطيت الشفاعة العامة لازالة فزع جميع الخلايق وقيل المراد
شفاعة لا ترد وقيل شفاعة لخروج من في قلبه مثقال ذرة من الايمان من النار
اقول فلقوله جعلت لي الارض مسجدا وطهورا توجيهات ثلاثة وكذا للشفاعة المختصة
فان قلت المذكورات اكثر من خمس خصال قلت ليس كرا ذما يتعلق بالارض خصلة
واحدة للخطابي نصرت بالرعب مسيرة شهر وذلك من نصر الله اياه على العدو وجعلت لي الارض مسجدا وطهورا احدى هاتين
اللفظتين يدخلها التخصيص بالاستثناء المذكور في الجزء الاخر وهو الحمام
والمعرة والاجماع في النجس من بقاع الارض واللفظة الاخرى بحالها وبيانها في
الحديث الاخر وهو جعل ترابها لنا طهورا واحلت لنا الغنايم اي لان الامم
كانوا على ضربين منهم من لم يبح للانبياء منهم جهاد الكفار فلم يكن لهم مغانم ومنهم
من ابيح لهم فكانوا اذا اغتنموا يأتي نار فاحرقته ولا يحل لهم ان يملكوه كما ابيح

لهذه الامة باب اذا لم يجد ماء ولا ترابا قال زكريا بن يحيى اعلم ان البخاري يروي عن
زكريا بن يحيى بن صالح اللؤلؤي البلخي الحافظ المتوفى ببغداد سنة ثلاثين ومايتين
المدفون عند قتيبة بن سعيد وعن زكريا بن يحيى بن عمر الطائي الكوفي ابو
السكين بضم المهملة وفتح الكاف وسكون التحتانية الدابغ سنة احدى وخمسين
وخمسين ومايتين ببغداد وكلاهما يروي عن عبد الله بن نمير فزكريا هذا ايهما
وايا كان منهما فهو على شرطه فلا يوجب الاشتباه بينهما قدحا في الحديث وصحته
وميل الغساني والكلاباذي الى الاول قال الغساني حديث البخاري عن زكريا البلخي
في التيمم وفي غيره وعن زكريا ابي السكين في العيدين وقال الكلاباذي البلخي يروي
عن عبد الله بن نمير في التيمم والله اعلم قوله عبد الله بن نمير بضم النون وفتح الميم
وسكون التحتانية وبالراء الحارفي باب الحجامة بالحاء وبكسر الراء وبالفاء الكوفي مات سنة
تسع وتسعين وماية قوله اسماء بفتح الهمزة وبالمد اخت عايشة رضي الله عنها
الملقبة بذات النطاقين تقدمت في باب من اجاب الفتيا باشارة فان قلت
عالم من الحديث السابق حيث قالت انقطع عقد لي انما لعايشة قلت اضافت الى نفسها
بملابسة انها في يدها وتقرر فيها قوله فهلكت اي ضاعت ورجلا اي لاسيد بن حضير
وفوجدها اي اصابها فان قلت مبنى انها قالت فاصبنا العقد تحت البعير والقصة
واحدة فما وجه الجمع بينهما قلت لفظ اصبنا عام لعايشة وللرجل فاذا وجد الرجل
بعد رجوعه صدق قولها اصبنا فلا منافاة قوله فصلوا اي بغير وضوء وفيه صحيح
مسلم فصلوا بغير وضوء النوا وي فيه دليل على ان من عدم الماء والتراب يصلي على
حاله وهذه المسئلة فيها خلاف وهي اربعة اقوال واصحها عند اصحابنا انه يجب عليه

انه يصلي ويعيد الصلاة والثاني انه لا تجب عليه الصلاة لكن يستحب ويجب عليه القضا
سواء صلى والثالث يحرم عليه الصلاة لكونه محدثا وتجب الاعادة وهو قول ابي حنيفة
والرابع يجب الصلاة ولا تجب الاعادة وهو مذهب المزني وهي اقوى الاقوال دليلا
ويعضد هذا الحديث فانه لم ينقل عن النبي صلى الله عليه وسلم ايجاب اعادة مثل
هذه الصلاة والمختار ان القضا انما يجب بامر جديد ولم يثبت الامر فلم يجب
للقايلين بوجوب الاعادة ان يجيبوا عنه بان الاعادة ليست على الفور ويجوز
تاخير البيان الى وقت الحاجة وفيه جواز الاستعانة وجواز اعادة الحلي وجواز
المسافرة بالعارية اذا كان باذن المعير قال ابن بطال الصحيح من مذهب مالك انه
لا يصلي ولا اعادة عليه قياسا على الحايض وقال لا تناقض بين حديث القاسم عن
عايشة حيث قالت فاصبنا وحديث عروة عن عايشة حيث قالت فوجد الاحتمال
ان يكون وجدان الرجل بعد رجوعه من طلبها واحتمال ان يكون النبي صلى الله عليه
وسلم وجدها عند اناخة البعير بعد انصراف البعوثين من موضع طلبها اقول فعلى
هذا الاحتمال الاخر يكون الضمير في فوجد راجعا الى رسول الله صلى الله عليه
وسلم ولا يخفى ان مذهب مالك قول آخر غير الاقوال الاربعة فالاقوال خمسة باب
التيمم في الحضر قوله فوت وفي بعضها فوات وبه اي بان فاقد الماء في الحضر الخايف
فوات الصلاة يتيمم ويصلي وبه ايضا قال الشافعي لكنه حكم بوجوب القضا عليه
وعطا اي ابن ابي رباح والحسن اي البصري وبناول اي يعطيه وياعد على استعماله
وجاز عند الشافعي وان وجد من يناوله بالمرض الذي يخاف من العمل معه محذور
ولا يجب عليه القضا قوله بالجرف بالجيم والراء المضمومتين وقد يسكن الراء وهو ما

يجرفه السيول واكلته من الارض والجرف بكسر الجيم وفتح الراء مثل حجر وحجر قوله فحضرت
العصر اي صلاة العصر وهذا انت الفعل والمزيد بكسر الميم وسكون الراء وفتح الموحدة
وبالمهملة الجوهري هو الموضع الذي يحبس فيه الابل وغيرها ومنه سمي مزيد البصرة وقلم
تقض اي الصلاة قوله جعفر بن ربيعة بفتح الراء وكسر الموحدة ابن شرحبيل الكندي المصري
مات سنة خمس وثلاثين ومايتين والاعرج هو عبد الرحمن بن هرمز راوية ابي هريرة
تقدم في باب حب الرسول من الايمان وجاز ذكر الشخص باللقب الذميم اذا كان مشهورا
بذلك والغرض منه التعريف قوله عمير امصغر عمرو بن عبد الله الهاشمي مات بالمدينة
سنة اربع ومايتين قوله عبد الله بن يسار بفتح التحتانية وخفة المهملة المدني الهلالي
وابو جهيم بضم الجيم وفتح الهاء وسكون التحتانية عبد الله بن الحارث بالمهملة
بالمثلثة ابو عمر الضمه بكسر المهملة وشد الميم الصحابي الخزرجي وللبخاري حديثان عنه
وفي بعضها ابن الجهيم بالالف واللام قوله جمل بالجيم واليم المفتوحتين وفي بعضها
الجمل معرفا وهو موضع بالمدينة قوله فلم يرد يجوز في دال المكرر لانه الاصل والفتح لانه
اخف والضم لاتباع الراء الواو في الحديث محمول على انه صلى الله عليه وسلم كان
عادما للماء حال التيمم فان التيمم مع وجود الماء لا يجوز للقادر على استعماله ولا فرق بين
ان يضيق وقت الصلاة وبين ان يتسع ولا بين صلاة الجنازة والعيد وغيرها وفيه
دليل على جواز التيمم للنوافل كسجود التلاوة ونحوه فان قيل كيف يتيمم بالجدار
يغرر ان مالكه فالجواب انه محمول على ان هذا الجدار كان مباحا او مملوكا لانسان يعرفه
فاذا علم النبي صلى الله عليه وسلم وتيمم به لعلمه بانه لا يكره ذلك ويجوز مثله والحالة
هذه لاحاد النابر فانبي صلى الله عليه وسلم اوفى قال ووقع في صحيح مسلم بدل عند

اللاتي يسار وبدل الجهيم اي بهيم بكسر الكاف غلط قال ابن بطال فان قلت
ان كان في التيمم في الحضر الا انه لا دليل فيه على جوازه رفع بذلك التيمم
ربما استباح به الصلاة لانه اراد رد السلام وكره ان يذكر الله على غير
طهر قلت يستنبط منه لانه لما تيمم في الحضر لرد السلام مع جوازه بوجود الطهارة
فلان تجوز الصلاة في الحضر جازله التيمم بطريق الاولى لعدم جواز الصلاة بغير
طهارة وايضا فان التيمم انما ورد في المسافرين والمرضى لادراك وقت الصلاة و
خوف فوته فكل من لم يجد الماء وخاف الفوات يتيمم ان كان مسافرا او مريضا
بالاولى وان كان حاضرا صحيحا بالمعنى وهذا دليل قاطع وقال وفي تيمم النبي
صلى الله عليه وسلم بالجدار رد على الشافعي في اشتراط التراب لانه معلوم انه لم يعلق
يده من الجدار تراب اذ لا تراب على الجدار اقول ليس فيه رد على الشافعي اذ ليس
معلوما انه لم يعلق به تراب وماذاك الا لحكم بارد اذ الجدار قد يكون عليه التراب
وقد يكون بالغالب وجود الغبار على الجدار مع انه قد ثبت انه صلى الله عليه وسلم
حت الجدار بالعصا ثم يجب حمل المطلق على المقيد باب هل ينفخ فيهما
وفي بعضها هل ينفخ في يديه بعد ما يضرب بهما الصعيد للتيمم قوله للحكم بالمهملة وبا
لكاف المفتوحتين ابن عيينة بضم المهملة وفتح الفوقانية وسكون التحتانية
وبالموحدة مر في باب اسم بالعلم قوله ذر بفتح المعجمة وتشديد الراء ابن عبد الله ا
الهمداني بسكون الميم وسعيد بن عبد الرحمن بن ابزي بفتح الهمزة وسكون الموحدة
وبالزاي المفتوحة وبالقصر وعبد الرحمن صحابي خزاعي كوفي استعمله علي رضي
الله عنه على خراسان وفي صحيح مسلم ان نافع بن عبد الحارث لقي عمر بعسفان وكان

عمر يستعمله بمكة فقال لمن استعملت على اهل الوادي قال ابن ابزي قال ومن ابزي
قال مولى من موالينا قال فاستخلفت عليهم مولى قال انه قاري لكتاب الله وقال ان
نبيكم قد قال ان الله يرفع بهذا الكتاب اقواما ويضع به اخرين رواه مسلم قوله
صلى الله عليه وسلم اثناء حديثا قوله اجنبت بفتح الهمزة اي صرت
جنبا وفي بعضها جنبت بضم الجيم وكسر النون وفلم اصب الي فلم اجد قوله عمار بفتح
المهملة وتشديد الميم ابن ياسر بكسر السين المهملة من قدماء الصحابة مر في باب السلام
من الادب قوله اما تذكر الهمزة للاستفهام وما للنفي وانا وانت تفسير لضمير الجمع
في كنا وتمعكت اي تمرغت اي تقلبت في التراب قاس عمار استعمال الماء في الجنابة قال
قلت كيف جاز لعمر رضي الله عنه ترك الصلاة قلت معناه انه لم يصل بالتيمم لانه كان
يتوقع الوصول الى الماء قبل خروج الوقت او انه جعل اية التيمم مختصة بالحدث
الاصغر وادى باجتهاده الى ان الجنب لا يتيمم فان قلت الحديث يدل على ان الواجب
مسح اليدين الى المرفقين لانه اكتفى بالمرة الكفين وكذا على انه يكفي ضربة واحدة
للوجه واليدين فما تقول فيه قلت اجيب بان المراد هنا صورة الضرب للتعليم لا ايصال
جميع ما يحصل به التيمم وقد ثبت في الروايات الاخر الضربتان والمسح الى المرفقين
وايضا فقد وجب الله غسل اليدين الى المرفقين في الوضوء فكذا في التيمم الذي هو بدل
منه فان قلت في جواز التيمم بالجنابة وبالاعتبار عليه اذ لو كان العبار معتبرا لم ينفخ
فيهما قلت المراد بالنفخ تخفيف التراب ويستحب اذا حصل في اليد غبار اكثر ان يخفف
بحيث يبقى ما يعم العضو وفي قصة عمار جواز الاجتهاد في زمنه صلى الله عليه وسلم
وقد اختلفوا في هذه المسئلة على ثلاثة اقوال اصحها يجوز الاجتهاد في زمنه بحضرة

وغيرهما الثاني لا يجوز بحال والثالث لا يجوز بمجرده فقط وفي الحديث مسح الوجه واليدين فيكون بدلا عن غسل جميع البدن في حق الجنب كما يكون بدلا عن غسل اعضاء الوضوء في حق المحدث ويكون بدلا عن غسل لمعة من بدنه اذا كان مجروحا وفيه انه صلى الله عليه وسلم لم يأمر باعادة الصلاة لانه عمل اكثر مما كان يجب عليه في التيمم (باب التيمم للوجه والكفين) قال الحجاج بفتح المهملة وشد الجيم ابن المنهال بكسر الميم وسكون النون تقدم في اواخر كتاب الايمان (قوله بهذا اي بقولي آمانذكر الى آخره) لفظ وضرب هو من مقول الحجاج وادنا منا اي في يمامة من قنه وقال النضر كلام الخليل وهو بفتح النون وتفيط الضاد الساكنة ابن شميل مصغرا مخفف الياء تقدم في باب حمل العنزة في الاستنجاء ومقول قال محذوف وهو ما تقدم من كلام عمار والفرق بين هذا الطريق وطريق حجاج ان يلفظ عن الحكم وهذا بلفظ سمعت والتفاوت بين السماع والعنعنة مشهور والظاهر ان البخاري علق عن النضر لانه مات سنة ثلاث ومائتين بالعراق وكان البخاري حينئذ ابن تسع عشرة سنة (قوله شعبة بخاري) قال الحكم يحتمل ان يكون تعليقا من البخاري وان يكون من كلام شعبة ويكون مسندا والغرض منه ان الحكم يروي عن شعبة ايضا بدون واسطة ذر بينما تصاريفه لجهة هذا الاسناد منه او على كان ذلك صار من جهة لفظ سمعت ان على قول سليمان بن حرب بفتح المهملة وسكون الراء وبالمرجئة تقدم في باب من كفر ان يعود في الكفر وشهدا بي حضر ولداي لعمر وكذا اي انا وانت والسرية بضمة فراء وشد التحتانية القطعة من الجيش وتنقل بالعوقانية وبالفاء المفتوحتين الجوهري النقل شعبة بالرق وهو اقل منه اولة البرق ثم النقل ثم النفث ثم النفخ و

المقصود انه قال بكاف مفتوحة فيهما نقل فيهما قوله محمد بن كثير بفتح الكاف وبالمثلثة الكسوتي في باب الغضب الوعظة قوله والكفين فان قلت هو عطف على الوجه كلا بد ان يقال والكفاه قلت يكون الواو بمعنى مع الكفين او الاصل مسح الوجه واليدين فحذف المضاف وبقي المجرور به على ما كان عليه وفي بعضها واليدين بلفظ الفاعل من الاسلام ابن ابراهيم تقدم في باب زيادة الايمان والحديث اللام فيه للعهد اي المذكور انفا قوله محمد بن بشار بفتح الموحدة وشد المعجمة الملقب بندار سبق في باب ما كان النبي صلى الله عليه وسلم يخولهم وعند بضم المعجمتين وسكون النون وفتح المهملة بعد المشهور في باب ظلم دون ظلم والفرق بينه وبين ما تقدم من جهة الاسناد انه بينه وبين شعبة رجلين بخلاف ما في الطرق ومن حيث المتن ذكر يديه بدل بكفيه وترك لفظ ونفخ فيهما قال ابن بطال اختلفوا في مسح اليد فقال احمد آتي الكوع لهذا الحديث والائمة الثلاثة الى المرفقين لما روي عن عمار عن النبي صلى الله عليه وسلم انما كان يكفيك هكذا وضرب بيديه ثم نفخهما ومسحهما بوجهه وكفيه وذراعيه الى نصفها وايضا الذراعين عند كلهم هو نهاية المرفقين ولان التيمم بدل الوضوء وهكذا التيمم قال الخطابي في معالم السنن في شرح حديث ما روي ابو داود عن عمار انه كان يحدث انهم يمسحوا وهم مع رسول الله صلى الله عليه وسلم بالصعيد لصلاة الفجر فضربوا بالفهم الصعيد ثم مسحوا بوجوههم ثم عادوا فضربوا بالكفهم الصعيد مرة اخرى فمسحوا بايديهم كلها الى المناكب والاباط وفي هذا الحديث حجة لمن ذهب الى ادخال الذراعين والمرفقين في التيمم ووجه الاحتجاج ان عمارا واصحابه رأوا اجراء اسم اليد على العموم فبلغوا بالتيمم لان اليد اسم للعضو الخاص

من راس الاصبع الى الرابط وقام الاجماع على اسقاط ما دون الرابطين فبقي ما فوقه
على الاصل لاقتضاء الاسم اياه وهو اقل بضم الهمزة والاذاع عن الامر الكف عنه
بفتح الهمزة وكسرها وهذا من جملة معجزاته صلى الله عليه وسلم والبعض من اجود التمر
بضم الموحدة وسويق مقروبا مكبرين ومصغرين وطعاما صادقا على الامور الثلاثة
بحيث تمسه والبعض والدقيقة والسويقة وجعلوه اي الطعام وفي بعضها فجعلوها
اي الانواع الثلاثة منه وحملوها اي المراة وبين يديها اي المراة وبين يديها اي
قدامها فوق ظهر البعير فان قلت لم اعطوها واوعوها وهي كافرة مباح الدم والمال
قلت طمعا في اسلامها فان قلت طمعا في اسلامها فان قلت فلم ردوها عن
مقصدها وجوزوا التصرف في مالها قلت نظرا الى كونها اولعرفهن الاحتياج اليه
والضرورات تبيح المحظورات كما رويناه بكسر الراء ما نقصنا وفي بعضها بفتحها
والحياء حبس النجب والسابة اي المسيخ وبيني اي المراة وعرضها اسراع الناس
في قلت من بيانية مع جوازها متممة لحرف الجر بعضها مكان بعض قوله الضرم بكسر
الضاد المعجمة وسكون الراء ابيات من الناس مجتمعة والجم احرام فان قلت اما اغاروا
اكلها وهم كفرة قلت للطمع في اسلامهم سببا وللاستيلاف اولها عاجز ذمامها
ما اري بضم الهمزة اظن وبفتحها اعلم وما موصولة ويدعونكم بفتح الدال
يتركنكم اي مطمعين في انهم يتركونكم عمدا لاستيلافكم لاسهرا منهم ولا غظ عنكم
فهل لكم اي رغبة لخطابي يقال لي حلوف اذا حلفوا الغاء والايقال في لي حوف
حجرا الى موضع الماء يسقون والغرامي عرق المزادة يخرج منها خرقا واسعا

فيه ان الغوايث من الصلوات يؤذن لها كما يؤذن للصلاة التي يؤذن
في اول وقتها وفيه جواز تاخير قضاء الفائتة من الصلاة عن موضع الذكر لها اما لان
معقولة عنها واستنابة بالقول لوظيفتي لا بدل على الناذين اذ هو اعم من
المؤدى منه الامامة قال ابن بطال في الحديث ان صلى الله عليه وسلم قد يرى
البشر الا انه لا يجوز الاصنفات لان رويا الانبياء وحي وفيه ان الامور تعلق
بالاسم وقد يحدث له وحي او لا يحدث كما قبل عمر رضي الله عنه لانه لم يوص بالخليفة
بالايقظة بذكر الله ان علم عمر ان امر الله بحث على القيام وفيه ان عمر جلد السمير
واصلبهم في امر الله وفيه ان من حلت به فتنة في بلد فليخرج عنه وليهرب من الفتنة
بدينه كما فعله صلى الله عليه وسلم بارتحاله عن بطن الوادي الذي قام به الماء فتنة
فيه الشيطان وفيه ان من ذكر صلاة لزمه ان ياخذ فيما يصلح لصلاته من طهور واستقبال
البقعة التي يطيب عليها نفسه للصلاة وفيه ان من فاتتهم صلاة بعينها واختلفوا
ان يجمعوها اذا ذكروها بعد خروج وقتها وان تاخير المبادرة اليها لا يمنع ان يكون
ذاكرا لها وفيه طلب الماء للشرب والوضوء والبغية فيه وان الحاجة الى الماء اذا
اشتدت تؤخذ حيث وجد ويعوض صاحبه منه وفيه من دلايل النبوة حيث قال
وبقي منها ما سقط من العزالي وبقيت المزادتان ملوءتين وفيه مراعاة نعم الله
والمحافظة به كما حفظت هذه المراة في موتها وكان ترك الغارة على قومها سببا للاسلامهم
واسلامهم وسعادتهم وفيه بيان مقدار الانتفاع بالاستيلاف على الاسلام
لان قعودهم عن الغارة على قومها كان استيلافا لهم فعلم القوم قدر ذلك فرغبوا
بادروا الى الاسلام وعاية لذلك الحوا قول وفيه ان الجيب يجوز له النهب وانه اذا لم

استعمال الماء يجب عليه الغسل وان العطشان يقدم على الجنب سد رمق الماء الى
الناس وجواز تاخير قضاء الصلاة الفائتة بالنوم حيث لم يقضوا في ذلك المنزل و
جواز الحلف بدونه الاستحلاف باب اذا خاف الجنب على نفسه المرض
ولا فرق بين مرض يخاف منه التلف ومرض يخاف زيادته لعموم قوله تعالى وان كنتم
جنبا فاطهروا وان كنتم مرضى وقد روي عن مالك انه لا يعدل عن الماء الا ان يخاف
التلف وقال الحسن البصري لاستباح التيمم بالمرض الا قول عمرو بن العاص
القرشي السهمي ابو عبد الله قدم على النبي صلى الله عليه وسلم في ستة نفر
قبل الفتح مسلما وهو من رهاد قريش ولاه النبي صلى الله عليه وسلم على عمان
ولم يزل عليها حتى قبض رسول الله صلى الله عليه وسلم وروى له مسلم واثنا عشر
حديثا البخاري ثلاث مات بمصر عاملا عليها سنة ثلاث واربعين على المشهور
يوم الفطر صلى الله عليه وسلم عبد الله ثم صلى العيد بالناس ولفظ قال تعليق
بمرض واسند ابو داود وزاد فصلى رسول الله صلى الله عليه وسلم من ذلك
قوله اجب بفتح الهمزة وهذه القصة كانت في غزوة ذات السلاسل ولم يعنف
النبي صلى الله عليه وسلم عمرا وجه الاستدلال بالاية ان استعمال الماء
عند شدة البرد قد يوجب هلاك المستعمل وقد نهى الله عما يوجب الهلاك بالاية
وعدم التعنيف تقرير فيكون حجة على جواز التيمم للجنب قوله بشر بكسر الموحدة
وسكون الشين المنقطة ابن خالد بلفظ الفاعل من الخلود ابو محمد العسكري
الفرضيمات سنة ثلاث وخمسين ومايتين قوله عند بضم المهملة وسكون النون
وفتح المهملة على الاشهر وقال بلفظ هو عند لانه ليس من لغة شيخه بل تعريف له

من تلقاء نفسه وسليمان هو الشيباني بالاهمز وابو وايل بالهمز بعد الف المثناة
فاعل هو شقيق بن سلمة وابو موسى هو الاشعري وعبد الله ابن مسعود
اصحابيان جليلان والكل تقدموا قوله اذا لم تجد اي للجنب وهذا عدم
والمسؤال من ابي موسى عن عبد الله وفي هذا اي في جواز التيمم للجنب ولفظ يتيمم
بتمم وصليا بتغيير لفظ قال هكذا وقلت هو مقول ابي موسى وقول عمار هو كذلك
سفر فاجنبت فتمعكت في التراب فذكرت لرسول الله صلى الله عليه وسلم فقال
يكفيك الوجه والكفين والمام يقنع عمر بقول عمار لانه كان حاضرا معه في تلك السفرة
ولم يتذكر القصة ارتاب في ذلك عمر بدون الواو بن حفص بالجار المفتوحة
وبالصاد المهملتين وسكون الفاء بينهما وغيان بكسر المعجمة وخفة التحتانية وبعد
المثلثة والاعمش هو سليمان المذكور انفا وشقيق بفتح القاف وكسر الفاء
الاولى ابو سلمة بفتح اللام هو ابو وايل المذكور قوله ارايت اي اخبرني وتقدم وجهه
ويا عبد الرحمن حذفت همزة الاب منه تخفيفا وهو كنية عبد الله وحيي بحذف
الماء ويكفيك اي مسح الوجه والكفين وقذعنا اي قذرنا اي اقطع النظر عن
قول عمار فيما يقول فيما ورد القران وهذه الاية اي قوله تعالى فلم تجدوا ماء فتيمموا
صعيدا طيبا فادري اي فلم يعرف عبد الله ما يقول في توجيه الاية على وفق
قوله وما استفهامية ولعل المجلس ماكاده يقتضي تطويل المناظرة والا فكان
لعبد الله ان يقول المراد من الملامسة في الاية تداني البشرتين فيما دون الجماع وحمل
التيمم بالاس الوضوء فقط فلا يدل على جواز التيمم للجنب قوله في هذا اي في التيمم
للجنب واوشك اي اقرب واسرع وهذا رد على من زعم انه لا يعمل اوشك بل لا يعمل

من رأيهما ان الملامسة فيما دون الجماع وان التيمم بدل من الوضوء لا من الغسل وافقه
على الاستدلال من الجماع حماقية الحذاقي الى ما عليه الاتفاق وذلك جائز للمتأخرين عند
تعجيل القطع والاقدام للخصم كما في محاجة ابراهيم عليه الصلاة والسلام ونمرود
باب التيمم ضربة بالنصب وفي بعضها بالرفع قوله محمد ابي ابن سلام بخفض الدال
البيكندي وابو معاوية اي الضرير محمد بن حازم مر في باب المسلم المسلوم قوله امرنا
بالتيمم فيه اما مخففة واما باقية على اصلها وعلى التقديرين الاولين وقع حذف
للواو اما حاصل على تقدير الاقدام فان وجوده كعدمه واما على التقدير فلانه لم يبق على
معنى الاستفهام الذي هو المانع من وقوعه جزاء للشرط والقول مقدر قبل
لو وحاصله يقولون لواجب رجل ما يتيم فكيف يصنعون وعلى التقديرين الشرط
وقع جوابا لا بتقدير القول اي لواجب رجل يقال في حقه ما يتيم ويحتمل ان يكون
جوابا وهو فكيف تصنعون قوله سورة المايدة انما خصص المايدة وان كانت
مذكورة في سورة النساء ايضا لان تنا وطها للجنب اظهر لتقدم حكم الوضوء فيها
اولانها اخر السور نزولا قوله فقلت هو مقول شقيق وهذا اي يتيم الجنب وذا
اي يتيم صاحب البرد ويمرغ بضم الغين اي يتمرغ فحذفوا احدى التاءين
معناه يقلب قوله مرة اعلم ان هذه الكيفية مشكلة من جهات ولهما ثبت
الطرق الاحرانية ضربتان وقال النواوي الاصح المنصوص ضربتان وثانيا من جهة
الاكتفاء بمسح ظهر كف واحدة وبالاتفاق مسح كالظاهري الكفين واجب والجمهور
الاجتزاء باحدهما وثالثا من جهة ان الكف اذا استعمل تراب في ظهر الشمال كيف
مسح به الوجه وهو صار مستعملا ورابعا من جهة انه لم يمسح الذراعين وخامسا من

الاضافة عامة قوله يرد بفتح الباء والراء الجوهري يرد بضم الراء والمشهور الفتح فان
صحت الرواية بين الرخصة في يتيم الجنب ويتيم البرد حتى صح ان يقال لو رخصنا
لهم اذا وجد احدهم البرد يتيم قلت الجهة الجامعة بينهما اشتراكهما في عدم
القدرة على استعمال الماء لان عدم القدرة اما بفقد الماء واما بتعذر الاستعمال
قوله حكت اي قال الاعمش قلت لشقيق ولهذا اي لاجل هذا المعنى وهو احتمال
ان يتيم المتبرد فان قلت الواو لا تدخل بين القول ومقوله فلم قال والمذاكرة قلت
هو عطف على سابق مقولا المقدرة اي قلت كذا وكذا ايضا وفي الباب جواز المناظرة
وجواز الاستدلال فيها من حجة اي حجة وجواز الاجتهاد للخطابي هذه مناظرة والظاهر
فيها بانها على اصل الحكم الاية واي عذر لمن ترك العمل بما في هذه الاية من اجل ان
بعض الناس عساه يشتملها على وجهها وفي غير جنسها وما الوجه فيما ذهب اليه عبد
الله من ابطال هذه الرخصة مع ما فيه من اسقاط الصلاة عمن هو مخاطب بها وقد
امر بها قائما فالجواب ان عبد الله لم يذهب هذا المذهب الذي ظنه هذا القائل
وانما كان يأول الملامسة المذكورة في الاية على غير معنى الجماع اذ لو اراد الجماع لكان
مخالفة الاية صريحا وذلك مما لا يجوز من مثله في علمه وفقهه وقد حصل من هذه القصة
ان رأي عمر وعبد الله انقل عن الطهارة بملامسة البشرتين وان عمارا حين رأى
التراب بدلا عن الماء استعمله في جميع ما بأتي عليه الماء قال ابن بطال فيه جواز
التيمم للخائف من البرد واجمعوا على ان المسافر اذا كان معه ما خاف العطش تيمم وعلى
ان المحدث يجنب بتيمم الا ما ذكر عن عمر وابن مسعود انهما لا يجيزان التيمم للجنب
لقوله تع وان كنتم جنبا فاطهروا ولقوله ولا جنبا الا عابري سبيل حتى تغتسلوا ولما كان

من علم مراعاة الترتيب وتقدم الكف على الوجه اقول يحتمل ان يجاب بانا لا نسلم
ان هذا التيمم كان بضربة واحدة لان الاجماع منعقد على انه لا يجوز الاكتفاء بمسح
احدى ظهري الكف بل لا بد من مسح الظهرين اتفاقا فيجب بتقدير ضرب ضربتين
اخريين مسح بهما يديه فالمذكور من مسح الكف قبل مسح الوجه ليس من جهة كونه
ركنا للتيمم بل كان ذلك امرا خارجا عن حقيقة التيمم فعليه صلى الله عليه وسلم
اما التخفيف للتراب واما لغيره كفعل النفض رد الماء لما فعله عمار من تغليظ
الامر حيث تمعك او بانا لا نسلم انه صلى الله عليه وسلم اراد ببيان التيمم بجميع اركانه
وشرائطه بل المراد ما كان هنا الا صورة الضرب للتعليم وتخفيف الامر عليه او بانا
نمنع المقدمات من ايجاب الضربتين اذ الواجب هو ايصال التراب فقط سواء
كان بضربة او بضربتين او بضربات وايجاب مسح الذراعين وهذا قال الواجب مسح
الكفين اصح في الرواية ومسح الذراعين اشبه بالاصول ومن ايجاب الترتيب
كما هو مذهب الحنفية ومن استعمال التراب مع احتمال ان يقال ما صار مستعملا
بامساكه الكف للجنب حتى يتناول الكفين فمسح باحد الكفين ظهر الشمال ثم
ذلك الكف المستعملة على غير المستعملة ثم مسح بهما وجهه واما الجواب عن مسح
وجه الظهر فهو ان يحمل واو الفاصلة على الواو الواصلة جمعا بين الدلايل هذا
نهاية وسعيا في تمشية ولعل عذرا خر منه قوله يعلى بفتح المثناة وسكون
المهملة وفتح اللام ابن عبيد ابو يوسف الطنافسي الكوفي مات سنة تسع
وستين قال ابو مسعود الرازي ما رايت يعلى ضاحكا قط وهذا اما داخل
تحت اسناد محمد بن سلام واما تعليق من البخاري مع احتمال سماع البخاري منه

لا اراد بها عصرها بعلمهن انا علمت فان قلت انا ضمير مرفوع فكيف وقع تاكيدا
لضمير مجرور ثم المعطوف في حكم المعطوف عليه وهو ايضا تاكيد له وكان القياس
ان يقال بعيني اباي وايائك قلت الضمير يقوم بعضها مقام البعض يجري مجراها
المطابقة قوله فاحد حملة البخاري على ضربة واحدة بدليل ترجمة الباب
ان يراد بها سنية واحدة وهو الظاهر من الاثر وكان قال الضربتين فان قلت
والمطلوب ضربة فاذا المستعمل في الوجه بكيف اتمسحين قلت اما على
مذهب من قال التراب لا يصير مستعملا فالمسح ساقط بالكلية عن درجة الاعتبار
واما على مذهبنا فوجهه انه يمسح الوجه بكف واحدة ثم ينفض بعض الغبار المتعلقة
الى الاخرى ويمسك احدهما بالاخرى ثم يمسح اليدين بهما قال ابن بطال اختلفوا
في صفة التيمم قال احمد هو ضربة واحدة للوجه والكفين جميعا الى الكوعين
بهذا الحديث ولانه اذا ابدا مسح وجهه فالى ان يبلغ حد المرفق لا يبقى في يد شيء
من التراب فاذا جاز في بعض الوجه ذلك ولم يحتج ان يعيد ضرب اليد على الارض
لذلك فكذلك لم يحتج ان يضرب اليد مسح اليد لانه ليس كالمسح الذي من شرطه ان
يمس كل جزء من الاعضاء وقال الاربعة الثلاثة ضربتان ضربة للوجه وضربة لليدين
الى المرفقين لكن عند مالك الى الكوعين قالوا لما كان الماء لغسل الوجه غير الماء
لغسل اليد فكذلك يجب ان تكون الضربة للوجه غير الضربة لليدين قال وفي الحديث
جواز ترك الترتيب في التيمم لانه عليه السلام مسح كفيه قبل وجهه عبدان بفتح
المهملة وسكون الموحدة وبالمهملة وبالنون وعبد الله ابي ابن المبارك تقدما في الوحي
وعوف باحمال المفتوحة وابو رجا بخفة الجيم وعمران بكسر العين ابن حصين مصغرا

الحرة بضم المنقطة وفتح الزاي وبالمهملة تقدم في باب الصعيد الطيب وضوء
بالصعيد اي التيمم بالصعيد فان قلت كيف دل هذا الحديث على الترجمة قلت اطلاقه
حيث يعيد بضربتين وفي بعضها فلم يقطع عبداه وجد باب بدون الترجمة
اطلاقا انما هو للاشارة الى ان حكم هذا الحديث لا اختصاص له ببعض احكام
التيمم والله اعلم هذا آخر كتاب الطهارات طهرنا الله تعالى من دنس الاوزار
وادخلنا جنته في عداد عباده الصالحين والابرار وسلام على المرسلين والحمد لله رب
العالمين

شبكة الألوكة www.alukah.net